

CORREIO DA LAVOURA

DIRETOR-GERENTE:
AVELINO DE AZEREDO

ÓRGÃO INDEPENDENTE — FUNDADO EM 22 DE MARÇO DE 1917
Fundador: Silvino de Azeredo

DIRETOR-SECRETÁRIO:
LUIZ DE AZEREDO

Red. e Oficinas: Rua Bernardino Melo, 433 — Tel. 180

Publica-se aos domingos

ANO XXIV

Nova Iguaçu (Estado do Rio), Domingo, 1 de Dezembro de 1940

N. 1.237

A LAPIS...

RODOVIAS fluminenses

Silvino de Azeredo

As palavras de fé jamais serão inúteis ou inoportunas. Nos momentos de tristeza, — de desespero ou de agonia, elas são as únicas que se podem pronunciar. Aquela que perde a fé, aquele de cujo espírito desapareceu a esperança, é indigno de viver. A vida quotidiana cheia de dificuldades e cheia de injustiça, não mereceria ser vivida, se o coração humano não agasalhasse a esperança de melhores dias. E bendito é o homem que sabe esperar.

Sempre alimentamos uma grande esperança, uma extraordinária fé na solução do problema das nossas rodovias. Possuímos ótimo traçado de estradas de rodagem, cujas ramificações estão em comunicação diária com a Capital do Estado e a Capital da República, facilitando um contacto rápido com todos os municípios, inclusive os Estados limítrofes.

Nas linhas gerais do moderno plano rodoviário, dentre as ligações de primeira classe, deparamos com a ligação Rio-Petropolis-Nova Iguaçu-Rio-S. Paulo. "É uma necessidade imperiosa que principalmente interessará ao Governo Federal e ao Distrito Federal, que neste momento executa uma estrada de alta classe chamada Variante da Rio-Petropolis, sem aumento de distancia, sem desapropriações apreciáveis, através de terrenos de topografia muito fácil e ainda não explorados agricolamente. Ela partirá mais ou menos do km. 38 de Rio-S. Paulo, tangenciava Nova Iguaçu e alcançaria a nova Rio-Petropolis acima um pouco do rio Guandú-Mirim".

Visitando o Pavilhão do Estado do Rio, na Feira Internacional de Amostras, ali se encontram mapas elucidativos e impressos que demonstram a dedicação do governo do Comandante Amaral Peixoto em prol deste importantíssimo problema, o que evidencia que a Terra Fluminense — vai retomando o seu grande prestígio anterior ao surto ferroviário no país.

Relativamente aos recursos disponíveis para o desenvolvimento das estradas de rodagem, diz um dos impressos ilustrados:

— O Estado do Rio de Janeiro, atendendo aos efeitos resultantes do melhoramento da sua rede rodoviária, não tem poupado recursos à C. E. R., órgão administrativo incumbido da conservação e construção de estradas de rodagem. Nos orçamentos de 1938, 1939 e 1940, figuram parcelas que, no país, são excepcionais, considerados em relação ao total das despesas orçadas, sempre acima de 12 o/o. Para as realizações rodoviárias não é somente justa a contribuição das gerações presentes. O Interventor Amaral Peixoto acaba de lançar uma operação de crédito no valor de trinta mil contos e providenciou para um grande reforço do aparelhamento da C. E. R. que provavelmente subirá a quatro mil contos de réis, transitando nos Estados Unidos da América do Norte por intermédio do Export and Import Bank, na base dos créditos internacionais dos países da América do Sul. Estes dois elementos, que propiciaram amplos progressos no plano geral, correspondem às contribuições das gerações futuras.

O CORREIO DA LAVOURA congratula-se com as provas exuberantes do engrandecimento do Estado do Rio, que vêm causando admiração aos numerosos frequentadores do importante certame internacional de 1940, nos diversos ramos das nossas atividades — comercial, industrial e administrativa, — com especial destaque ao capítulo das estradas de rodagem.

INDICES ECONOMICOS DO ESTADO

Se aos indiferentes e despreocupados dos assuntos economicos, que vêm nas estatísticas apenas um registro de números assinalando aumento ou decréscimo dos resultados das atividades dos povos, surpreende e se torna de alta expressão o ritmo ascensional da produção do Estado nos últimos doze anos, mais significativo esse fenômeno aparece aos olhos dos estudiosos, que bem conhecem as possibilidades fluminenses, pois tal aumento representa um melhor aproveitamento de todas as fontes de riqueza do Estado e são a consequência de um programa de governo firmemente orientado.

Um rápido exame das estatísticas que ora apresentamos corrobora inteiramente nossa afirmativa inicial. Para melhor se compreender esse aumento, tomaremos como ponto de referência de nossas observações quatro anos que nos parecem decisivos na vida nacional: 1928 — que marca no mundo o zênite de um período de grande prosperidade; 1930 — advento da República Nova num momento em que o País ameaçava cair numa fase de crise aguda; 1937 — consolidação do movimento revolucionário de 1930 nos postulados do Estado Novo; 1939 — quando melhor começam a se fazer sentir os resultados benéficos da nova situação no Brasil.

De 807.199 contos de réis em 1928, a produção total fluminense baixara em 1930 para 599.513 contos. Com a atmosfera de confiança que permitiu o surto de todas as atividades no País após o movimento revolucionário, esse total foi pouco a pouco recuperando o terreno perdido, ultrapassando, mesmo, o atingido em 1928. 1937, ano que marca para o Brasil novas diretrizes de governo, registra para o Es-

tado do Rio uma produção total de 1.273.041 contos, cifra que em 1939 se elevou a 1.570.036.

Esses quatro momentos da atividade fluminense em todos os setores da produção, revelam não só o período de fastígio que atravessa esse aspecto da vida estadual, como também os primeiros resultados de uma administração vasada em princípios de honestidade e trabalho em prol do desenvolvimento do Estado e do Brasil.

Produção extrativa vegetal

No computo geral da produção fluminense a produção extrativa vegetal se caracteriza, não pelo vulto de seus totais numéricos, nem por uma aceleração nas cifras ascensionais, mas, principalmente, pela uniformidade com que se vem processando esse aumento desde 1928, só tendo sofrido dois colapsos, em 1930 e 1931, seguidos de uma reação em 1932, que lhe permitiu readquirir a partir de 1933 uma situação superior à desfrutada anteriormente e registra até 1939 um aumento médio de mais de sete mil contos anuais.

Tendo como principais produtos o carvão, lenha, madeira, fibras e plantas medicinais, a produção extrativa vegetal fluminense não encontra mercado de grandes possibilidades de colação, dada a forte concorrência de outras Unidades que fizeram desses produtos a base de sua vida econômica.

Por esta série de fatores, justamente, é que a uniformidade de aumento a que nos referimos é de grande significação aos olhos dos estudiosos de estatísticas pois, servindo quase exclusivamente às necessidades internas, tem mantido no confronto com os demais um

DEFESA DO patrimônio artistico

Um dos sintomas mais contristadores do abatimento do espírito nacionalista no período anterior à revolução de 1930, foi a indiferença imperdoável com que os governos assistiram à depredação do nosso patrimônio artistico. Obras preciosas e imprescindíveis como elementos assinaladores de sucessivas etapas da nossa evolução cultural eram remetidas para o estrangeiro. Organizara-se mesmo um comércio afrontoso de compra daqueles preciosos objetos, que iam sendo assim deslocados dos templos, de habitações particulares e quem sabe mesmo se de edifícios publicos, para serem vendidos por alto preço aos apreciadores de outros países.

Por outro lado o descaço pelo nosso patrimônio artistico fazia com que se deixassem arruinar edifícios religiosos ou seculares, de incalculável valor como documentação para a história da nossa arte. Pessoas ainda que a ação do tempo e dos elementos eram as intervenções ineptas e intempestivas de modernizadores, destituídos de capacidade para compreender as cousas belas que iam mutilando e desfigurando.

Foi certamente um dos grandes serviços prestados ao país nestes últimos dez anos pelo Presidente Getúlio Vargas a organização de um

(Conclue na 3ª pagina)

coeficiente de 6% aproximadamente, o que representa um índice seguro de desenvolvimento geral do Estado — (D. E. E.)

PO' INDIANO
PARA OS CASOS CRONICOS
GOTTAS INDIANAS
FRANCISCO GIFFONI & CIA. - R. 1ª DE MARÇO, 17 - RIO

ELIXIR DE NOGUEIRA
O remedio que tem o sangue de tres gerações
Empregado com exito nas:
Feridas
Eczemas
Ulceras
Manchas
Derramas
Espinhas
Rheumatismo
Escrophulas
syphiliticas

SEMPRE O MESMO...
SEMPRE O MELHOR...
ELIXIR DE NOGUEIRA
Grande Depurativo do Sangue

Correio da Manhã
O órgão de maior difusão no Brasil

Completo serviço de informações internacionais, fornecido pelas melhores agências do mundo.

Agricultura - Industria - Comercio - Politica - Informaçoes gerais

Aos domingos bem cuidado suplemento literario e ilustrado para recreio intelectual

ASSINATURAS:
Anuais 60000
Semestrais 35000

Adm: Rua Gonçalves Dias, 5
Red. e Of.: Av. Gomes Freire, 81-83
(Edifício próprio)

Toda correspondência sobre assinaturas deve ser dirigida ao Gerente:
MARIO ALVES

NÃO existe grande fortuna comercial sem campanhas de publicidade.

ca, por manchas escuras ou av. rmelhadas.
As frutas enrugadas têm a polpa de textura coriãca e quasi sem aroma.

dura
JORNALIS, ETC.
IGUASSU

A festa das profes- sorandas de 1940 da Escola Normal

No proximo dia 7 do corrente, assistir-se-á à formatura das professorandas de 1940 da Escola Normal Santo Antonio, desta cidade — s.as. Guiomar Barbosa, Maria José Raunheite, Natividade Gomes Patrício e Rute Vidal Barbosa.

O programa da festa da primeira turma de professoras da Escola Normal Santo Antonio está assim organizado:

1ª parte — Missa na Capela do Colegio, às 8 horas.

2ª parte — Colação de gráu, às 17.30 horas, no salão do E. C. Iguassú.

3ª parte — Baile, no salão do E. C. Iguassú, às 22 horas.

Traje para o baile: — Rapazes — Branco ou escuro. Moças — Vestido de baile.

Tem novo chefe a Agencia Postal Telegráfica desta cidade

No dia 23 do mês que acaba de passar, assumiu o exercicio do cargo de Chefe dos Correios e Telégrafos, nesta cidade, o sr. Osvaldo Maia Coelho.

Cine Verde

Hoje — Bob Hope e Martha Raye, na alta comedia: «Um golpe errado»; o final do filme em série: «Falcão mascarado»; um Jornal Nacional e um Desenho.

Amanhã e terça-feira — Jane Withers, na comedia: «Travessuras de alta escola»; a continuação do filme em série: «Cavaleiro solitario», e um Jornal Nacional.

Quarta e quinta-feira — Kenny Baker, na opereta: «O Mikado»; Bob Baker, no filme: «Tiros traçoeiros», e um Jornal Nacional.

Trabalhos gráficos?
Na redação deste jornal

VIDA SOCIAL

DATAS INTIMAS

MARIA APARECIDA MOREIRA — Hoje, transcorre o aniversário natalicio da gentil sta. Maria Aparecida Moreira. Certo, a inteligente aniversariante receberá, de suas colegas e admiradores, muitos cumprimentos, juntamente com os votos de felicidade que merece.

Fizeram anos no mês de novembro ultimo:

— 25, jovem Teresa Regina, filha dos professores João Pinheiro e Estela de Queiroz Pinheiro;

— 26, d. Guilhermina Araujo Raia;

— 29, sta. Laura Chambarelli;

— 29, menino Otávio, filho do sr. Joaquim Vaz Martins;

— 30, sta. Elza da Silveira, professora municipal.

Fazem anos hoje:

— jovem poeta Ybicuy T. de Magalhães;

— sr. José Galvão da Silva, residente em Piedade;

— sr. Aires Rozo;

— menino Auro Cardoso.

NOIVADOS

No dia 4 de novembro ultimo, contratou casamento com a gentil sta. Carmen Alvares Pires, filha do sr. Anibal Pires e de d. Nini Alvares Pires, o sr. Humberto Alvares, filho do dr. Alberto Alvares e de d. Maria Helena Alvares.

CASAMENTOS

Ontem, em Morro Agudo, realizou-se o enlace matrimonial do sr. Sebastião Lobato com a senhorita Milicena de Moraes, filha do sr. Luiz Pereira de Moraes.

ANIVERSÁRIO DE CASAMENTO

A 26 de novembro ultimo, festejou mais um aniversário de casamento o distinto casal Manuel Neves da Fonseca -- Geni Teixeira da Fonseca.

COMARCA DE NOVA IGUAÇU

Cartorio do 9º Ofício Edital

Primeira praça, com o prazo de 20 dias

Faço publico que, no dia 17 de dezembro do corrente ano, ás 14 horas, no Edificio do Fórum desta Comarca, á praça João Pessoa, s/n, o porteiro deste Juizo, servindo de leiloeiro, venderá em praça publica por preço superior á avaliação, que é de 3:000\$000 (tres contos de réis), os seguintes bens, penhorados ao espólio de Adão dos Santos Neves, na Ação Executiva que lhe move Mario Manuel da Costa, a saber: — Meiação na exploração de uma chacara, juntamente com Luiz Maria R. da Costa, no lugar

Correio Esportivo

Iguassú x Fluminense

Vitorioso o clube tricolor por 3 x 1

Domingo, conforme havíamos noticiado, o E. C. Iguassú recebeu a honrosa visita de uma Delegação de Futebol Amador do Fluminense F. C.

A referida Delegação, que chegou a esta cidade ás 14 horas, e foi recebida, no seu desembarque, por uma comissão de diretores e socios do Iguassú, tinha como chefe o sr. Pompeu Angelo, do quadro social do glorioso clube da rua Alvaro Chaves.

Como técnico do quadro de amadores, veio o veterano Ernesto, ex-defensor das cores do Fluminense.

UMA CORBELHA DE FLORES

No centro do gramado do estadio Francisco Baroni, depois que os membros da Delegação do Fluminense fizeram rapida visita à sede social do alvinegro, e momentos antes que se iniciasse a prova principal da tarde, a professora Dorinha ofereceu, em nome dos iguassuanos, uma linda corbelha de flores ao sr. Pompeu Angelo, que fez ligeiro discurso em agradecimento, tendo oportunidade de acentuar que o Fluminense enviara com satisfação o seu quadro de futebol, afim de que ele estreitasse ainda mais os seus laços de amizade com o Iguassú.

O JOGO

A prova principal, disputada pelos quadros do Iguassú e do Fluminense, agradou à numerosa assistencia que se encontrava nas arquibancadas do estadio alvinegro, pela técnica do jogo desenvolvido e principalmente pela disciplina que houve entre todos os jogadores. A atuação do quadro local foi magnifica em quase todo o transcurso do primeiro tempo. Mas descontrolou-se depois, devido talvez a substituições que não deram certo. O quadro do Fluminense, mantendo sempre uma atuação regular, disso se aproveitou para aumentar o escore para 3x1.

Os quadros pisaram o gramado, sob a direção do sr. Rodolfo Quaresma de Oliveira, assim constituídos:

FLUMINENSE — Meneses, Esio

Ipiranga, neste municipio, constante de mil e quinhentas laranjeiras, ou sejam, para avaliação (meiação) somente setecentas e cinquenta laranjeiras (750) em franca produção e no valor global de tres contos de réis (3:000\$000). Está situada a aludida chacara, cujas terras são de propriedade de D. Teresa Ferreira dos Santos, no 133º distrito deste Estado do Rio de Janeiro. Quaisquer informações serão prestadas em cartorio. Nova Iguassú, 14 de Novembro de 1940. O Escrivão, PAULINO DE SOUSA BARBOSA.

As CRENÇAS QUEREM esta PROTECÇÃO

Elas precisam de Kolynos. Limpa seus dentes melhor e com segurança e destrói os germes que atacam os dentes e causam a cárie.



EMBELLEZE-se com KOLYNOS

e Adolfo, Amauri, Helio e Mario; Otávio, Orlando (Lucidio), Elmar, Beijinho (Beniamin) e Altair.

IGUAÇU — Cristóvão (Almar), Otacilio e Quinquim; Helio, Bacará (Cangurú) e Paiva; Valdamar, Manuel (Ioiá), Jarbas, Jardim (Moacir) e China.

Na preliminar o Comb. do Iguassú empatou com o Comb. do Filhos de 1x1.

A' noite, na sua sede social, o Iguassú ofereceu uma dominiguera dançante à Delegação do Fluminense.

Impressos? Peça o numero do nosso telefone: 180

Lei seca aos domingos e feriados

Em virtude de ato do Secretario de Justiça e Segurança do Estado, foi proibida em todo o territorio fluminense, a partir de hoje, 1º de dezembro, e aos domingos e feriados, a venda de bebidas alcoolicas (aguardente e congeneres, de gráu semelhante), em botequins, cafés e clubes.

Estão excetuados dessa proibição os vinhos ás refeições e as cervejas.

Balancete da Receita e Despesa da festa de São Francisco de Assis, realizada em 6 de Outubro de 1940, em Morro Agudo

Receita

Dinheiro apurado em listas:	
Evaristo Lobato	800\$000
Dr. José Fagundes Neto	500\$000
Lucio Soares da Silva	370\$000
Manuel Lopes Ferreira	333\$000
Tomás da Fonseca	300\$000
Manuel Arquillos	300\$000
Antonio de Almeida	215\$000
Horacio Teixeira	175\$000
Custodio Tavares	209\$000
Estevão Maciel	165\$000

Rs. 3:367\$000

Apurado no leilão Renda das barracas

557\$100

111\$000

Total das rendas

4:035\$100

Despesa

Pagamentos:	
Ao Padre João Misch	270\$000
A' musica	520\$000
A Narciso d' Almeida Ramalheda	800\$000
A' orquestra	300\$000
Ao ônibus	32\$000
Por miudezas	187\$700
A Leilão & Almeida	128\$000
Ao leiloeiro	57\$700
Por almoços	40\$000
Por outras despesas	16\$300
A Evaristo Lobato	291\$600
Gratificações	15\$000
A' estação	46\$000

Pela limpeza da capela:

A Antonio Quiviroca	88\$000
A Pedro Fonseca	40\$000
A Enclides Monteiro	50\$000
A Serventes	27\$400
A Anacleto	30\$000
Ao «Correio da Lavoura»	40\$000

Rs. 2:979\$700

Nova Iguassú exportou mais de 480.000 caixas de laranjas

O agrônomo Otávio Brandão Caldas, chefe da Seção de Fomento Agrícola neste Estado, informou ao Ministério da Agricultura que, pelo Posto de Embalagem de Frutas do Município de Nova Iguassú, foram exportadas, este ano, 484.030 caixas de laranjas "Pera", sendo 27.664 caixas em janeiro; 21.832, em agosto; 96.773, em setembro; e 337.761, em outubro.

Uma reunião de produtores e exportadores de laranjas

Medidas que serão tomadas em defesa do produto

Sob a presidência do sr. Carlos de Sousa Duarte, respondendo pelo expediente do Ministério da Agricultura, e com a presença dos srs. Artur Torres Filho, diretor do Serviço de Economia Rural, Alves Costa, chefe da Seção de Fruticultura, Altino Sodré, chefe da Fiscalização do Cais do Porto, realizou-se há dias, no gabinete do ministro, uma reunião de produtores e exportadores de laranjas e outros interessados no assunto, inclusive importadores argentinos.

Nessa reunião, o presidente do Sindicato dos Exportadores de Frutas do Brasil expôs as dificuldades que estão atravessando os exportadores de laranjas, não só devido à guerra, como à falta de navios para os mercados sul-americanos. Sobre o assunto, o sr. Carlos de Sousa Duarte ouviu com atenção todos os interessados, dando, em seguida, a palavra ao sr. Artur Torres Filho, o qual, depois de salientar o interesse do Governo em solucionar ou minorar essa situação, declarou que — muito embora seja aconselhável exportar a laranja somente em navios frigoríficos, para a boa reputação do produto, atendendo à falta evidente de navios dessa natureza — a exportação em apreço poderia, transitoriamente, ser feita nas seguintes condições: 1º — Em navios cargueiros de porões ventilados, quando o carregamento for exe-

cutado dentro de 48 horas; 2º — Tais navios deverão fazer viagem direta ao porto de destino; 3º — O carregamento deverá ser feito na base de 4 1/2 pés cúbicos, por caixa estivada, para permitir a perfeita ventilação do produto; e 4º — Em porões ventilados de navios de passageiros quando realizarem a viagem Rio-Buenos Aires, em menos de 6 dias.

Essa sugestão, que foi bem aceita pelos interessados, teve a aprovação do sr. Carlos de Sousa Duarte, que declarou ir pleitear do Presidente da República a autorização para designar um agrônomo afim de, acompanhando tais carregamentos, zelar pela sua boa conservação.

Noticiam os jornais do Rio que, ao finalizar a reunião, o sr. Artur Torres Filho teria comunicado estar o governo providenciando a aquisição de dois navios frigoríficos para a Brasil, além da construção de um grande frigorífico, cujo custo está orçado em mais de 20.000 contos, medidas essas que, uma vez postas em prática, resolverão de modo definitivo o importante problema, com reais benefícios para a economia nacional.

A. Martins Pereira

ADVOGADO
Serviços nesta cidade e no Rio
Escrip.: Rua M. Floriano
Peixoto, 19-sob. — N. Iguassú

Defesa do patrimônio artístico

(Conclusão da 1ª página)

departamento especializado para a defesa das cousas preciosas, que formam o patrimônio artístico nacional. O que já se conseguiu realizar nesse terreno representa um empreendimento, tão honroso para o governo, como para os funcionários, a quem em boa hora foi confiada missão de tanta relevância para o amparo dos interesses culturais do país.

A drenagem de objetos artísticos de todo o genero para o estrangeiro está definitivamente sustada. Com uma orientação esclarecida, a Diretoria do Patrimônio Artístico vai adotando um conjunto de medidas sistematicas e coordenadas, para salvaguardar tudo que representa cada uma das etapas da nossa cultura, inclusive as reliquias pre-colombianas, como no caso da arte marajoara.

Afóra o imenso valor dessa obra sob o ponto de vista cultural e histórico, as realizações da Diretoria do Patrimônio Artístico envolvem também consideráveis vantagens economicas para a Nação, sobretudo pelos efeitos que já determinam e determinarão mais tarde em escala ainda maior no desenvolvimento do turismo entre nós. — (D. I. P.)

Farmácias de plantão

Farmácia Central — Rua Marechal Floriano, 446. Telefone, 16.

Farmácia São Daniel — Rua Bernardino Melo, 357. Telefone, 183.

OS mais entusiastas do anúncio e da publicidade, são os comerciantes prósperos, porque eles tem experiência...

Correio da Lavoura

ÓRGÃO INDEPENDENTE

Registrado, de acordo com o decreto federal n. 24.776, de 14 de julho de 1934, no Cartório do 7º Ofício de Notas.

Fundador:

SILVINO DE AZEREDO

Publica-se aos domingos

ASSINATURAS:

Ano	12\$000
Semestre	7\$000
Trimestre	4\$000
Numero avulso	\$200
Num. atrasado	\$400

ANUNCIOS

Preço por centimetro:
1ª pagina 2\$000
Paginas ímpares 1\$500
" pares ou indeterminadas 1\$000

Publicações a pedidos — preço por linha: \$500 rs.

Para anuncios a longo prazo, descontos especiais.

Toda correspondencia sobre anuncios deve ser dirigida á gerencia deste jornal.

R. BERNARDINO MELO, 433
TELEFONE, 180
Nova Iguassú-E. do Rio

CURIOSIDADES

Afirma Mr. Franklin S. Harris que as crianças para terem dentes sadios precisam ser criadas ao ar livre, em ambiente ensolarado, sem contudo abusarem, expondo-se demasiadamente ao sol.

Experiencias feitas entre 94.000 crianças mostraram que elas assim criadas estão menos sujeitas às caries dentarias.

Quem já não sentiu o característico perfume da terra? Nos campos recentemente arados, ou depois de um aguaceiro de verão esse cheiro se faz sentir vivamente. Numa estação experimental, na Inglaterra, acabou de se descobrir que esse cheiro é produzido por uma bactéria que vive na matéria orgânica em decomposição, trabalhando para a sua transformação em substância assimilável pelos vegetais. Breve veremos, em delicados frascos, o perfume da terra, oferecido às grã-finas de todo o mundo.

Trabalhos gráficos?

Na redação deste jornal

Dr. Sidney do Amaral

MEDICO
COM LONGA PRATICA
Clinica Medica

Doenças das senhoras e de crianças

CONSULTAS DIARIAS — ATENDE A DOMICILIO

TRAVESSA MOURA SÁ, 17-sob. — FONE, 241
Nova Iguassú

Café e Bilhares Elite

Completo sortimento de bebidas nacionais e estrangeiras
Frios, sortidos e chopp da Brahma — Entrega a domicilio

Viuva Carvalho

RUA MARECHAL FLORIANO, 378 - N. IGUASSÚ
Tel. 252

Armazem São Joaquim

Comestiveis finos e conservas, doces em calda, vinhos finos e de mesa, nacionais e estrangeiros. Generos de primeira qualidade.

Valter Sobral de Oliveira

RUA CEL. BERNARDINO MELO, 349 - TEL. 26
Nova Iguassú E. do Rio

Domingo, 1—XII—1940

QUEREM este

EMBRALIZI

SORRISO com KOLYNO

Lei seca aos domingos e feriados

Em virtude de ato do secretario de Justiça e Segurança do Estado, foi proibida em todo o territoriouminense, a partir de hoje, de dezembro, e aos domingos e feriados, a venda e bebidas alcoolicas (aguardente e congêneres, de grã-melhante), em botecoins, fés e clubes.

Estão excetuados dessa proibição os vinhos de reições e as cervejas.

Alta e Despesa Francisco de 6 de Outubro Torro Agudo

Rs. 800000
500000
370000
333000
300000
215000
175000
205000
165000

Rs. 3367000
577100
111000
4038700

270000
520000
800000
300000
320000
187700
138000
57700
40000
164000
291000
150000
480000

880000
400000
500000
270000
300000
400000

2979000

Rs.

CORREIO ESPORTIVO

O reinício do Campeonato Municipal

Será reiniciado hoje, o Campeonato Municipal, que fôra suspenso temporariamente, conforme anunciámos em o nosso numero anterior, em virtude de ter a A. I. E. se inscrito no Campeonato Fluminense.

De acôrdo com a Tabela Oficial, o Filhos de Iguassú receberá a visita do Belford Roxo; o Iguassú irá a S. Mateus encontrar-se com o Olarias; o Nova Cidade e o Independente jogarão no estadio Francisco Baroni, e o Universal encontrar-se-á com o Coqueiros, no campo do Belford Roxo.

Os proximos jogos do Campeonato Municipal

Hoje

Filhos x B. Roxo.
N. Cidade x Independente.
Coqueiros x Universal.
Olarias x Iguassú.

Dia 8

Iguassú x S. Paulo.
Independente x Filhos.
B. Roxo x M. Agudo.
Queimados x N. Cidade.

Dia 15

S. Paulo x Olarias.
M. Agudo x Iguassú.
Universal x Filhos.
B. Roxo x Queimados.

Dia 22

Coqueiros x Iguassú.
Queimados x Filhos.
Olarias x N. Cidade.
Independente x Belford Roxo.

Dia 29

Filhos x Iguassú.
N. Cidade x B. Roxo.
Universal x M. Agudo.
Coqueiros x Independente.

Dia 5 de Janeiro (Ultima rodada)

M. Agudo x N. Cidade.
Iguassú x Queimados.
S. Paulo x Filhos.

E. C. Iguassú

Resoluções

O Conselho Deliberativo, em sua reunião ordinária do dia 25 de novembro ultimo, resolveu o seguinte:

- 1º — Aprovar a ata da sessão anterior;
- 2º — conceder 6 meses de licença ao associado João Batista Lima, a partir de 17 de setembro do corrente ano;
- 3º — deixar que permaneça vago o cargo de 2.º Secretario, em virtude da disposição do Art. 124 dos Estatutos;
- 4º — remeter à Diretoria o ante-projeto dos Estatutos apresentado pelo associado Silvio Diniz, para que fique na Secretaria durante 3 dias e receba, dentro desse prazo, sugestões dos srs. Associados;
- 5º — marcar reuniões ordinárias do Conselho Deliberativo para os proximos dias 12 e 19 de dezembro, às 21 horas, sendo a primeira para tratar de interesses gerais e a segunda para os fins do Art. 72 dos Estatutos.

Rodolfo Quaresma de Oliveira
(2º Secretario do C. D.)

A Diretoria do E. C. Iguassú, em sua reunião ordinária realizada no dia 26 do corrente, resolveu o seguinte:

1. — Aprovar a ata da sessão anterior;
2. — dar publicadde às ultimas resoluções do C. D.;
3. — incluir no quadro social, como contribuintes, os srs. Antonio Ferreira da Silva e Antonio Seixas Martins, e, como

Filhos de Iguassú F. C.

RESOLUÇÕES DO DIA 26 DE NOVEMBRO DE 1940

1. — Aprovar a ata anterior.
2. — Tomar conhecimento da nota oficial da A. I. E., de 22 do corrente.
3. — Aceitar como socio contribuinte o sr. Orlando Barbosa da Costa.
4. — Incluir no quadro Juvenil, Edson Duarte.
5. — Advertir o amador Valdemiro dos Santos.

ALVARO VIANA - Sec. Geral

PUBLICIDADE: negócio de prata. Resultado: negócio de ouro.

aspirante, o menino Ernesto Moura Filho;

4. — ceder os salões do clube, no proximo dia 7 de dezembro, para a realização de varias solenidades, inclusive o baile da colação de gráu das professorandas do Colegio Santo Antonio;
5. — inserir na ata um voto de congratulações pela passagem do aniversario natalicio do dr. Ricardo Xavier da Silveira, dignissimo prefeito municipal.

Nova Iguassú, novembro de 1940.
Luiz de Azeredo
Secretário Geral

EDITAL

De citação com o prazo de sessenta (60) dias

O Doutor Luiz Miguel Pinnaud, Juiz de Direito da Vara Cível da Comarca de Nova Iguassú, Estado do Rio de Janeiro, na forma da lei, etc.

FAZ SABER

nos que o presente edital de citação com o prazo de sessenta dias virem, ou dele noticia tiverem, que ficam citados todos os interessados desconhecidos e domiciliados em lugar incerto e não sabido, para, no prazo legal, oferecerem a defesa que tiverem, numa ação de divisão e demarcação de terras requerida por D. Antonio de Castelo Branco e sua mulher d. Raquel Rodrigues de Castelo Branco (Condes de Pombeiro), cujos termos se processam neste Juizo, cartorio do quarto officio, bem assim, abonarem as despesas do processo e o acompanharem em todos os seus termos, sob pena de revelia, tudo nos termos da petição que me foi dirigida cujo teor é o que se segue: Exmo. Sr. Dr. Juiz de Direito da Comarca de Nova Iguassú. D. Antonio de Castelo Branco e sua mulher d. Raquel Rodrigues de Castelo Branco, Condes de Pombeiro, proprietarios, residentes na Capital Federal à rua Marquês de Olinda n. 74, expõem e requerem a V. Excia. o seguinte: 1 — Por escritura de 20 de maio do ano p. passado, das notas do tabelião do 3º Officio dessa comarca, devidamente transcrita no competente Registro de Imoveis sob n. 15.417 (doc. n. 2), os suplicantes adquiriram de Rita Sampaio Pires a metade de uma parte ideal de terras tias na Fazenda Caioaba, situada no 1º distrito desse Municipio, parte que a vendedora houvera no inventario de sua mãe d. Vitalina de Oliveira, processado no cartorio do 2.º Officio desta comarca (doc. n. 2). 2 — As terras de que os suplicantes então se tornaram condôminos, conforme consta do referido inventario e planta que nele se encontra (doc. n. 3) medem a área líquida de 758.671 metros quadrados e se caracterizam por uma gleba mais ou menos em forma de trapézio e cujas linhas eram as seguintes: — Partiam de um ponto junto à estrada que vai à Estação de Andrade de Araujo, no canto da divisa de Maria Mineira e seguiam em reta até a linha da Estrada de Ferro d'Ouro (hoje Estrada de Ferro Central do Brasil), confinando com Zeferino Lopes de Oliveira e José Felicidade; aí voltam à esquerda e, fazendo um angulo agudo, perto da adutora de agua, seguiam em reta até encontrar terras pertencentes a Pedro Reis, atravessando a Linha Auxiliar da Estrada de Ferro Central do Brasil e confinando com terrenos vendidos por Bento Sampaio e outros à Granja Avicola e Pastorel; desse ponto, que é proximo à estrada que vem de Nova Iguassú, segue em reta, confinando com o mesmo Pedro Reis, até encontrar terras do Capitão Chaves Jostias; dali viram e seguem pela divisa do mesmo Capitão Chaves Jostias, até encontrar terras de João Ferreira, e isso em linha quebrada, dali prosseguindo em reta até o ponto de partida, confrontando com Au-

gusto Fernandes Gambôa, devendo no fim dessa linha ser excluída uma área pertencente a Maria Mineira e em forma de quadra. 3 — Dessas terras, que ficaram em comunhão na partilha a que se procedeu no inventario da referida d. Vitalina de Oliveira, são hoje condôminos, ao que é dado aos suplicantes, saber, além dos suplicantes, o dr. Temistocles Marcondes Ferreira e a Granja Avicola e Pastorel (em liquidação), domiciliados na Capital Federal, por haverem adquirido as partes de diversos herdeiros; e ainda Benjamin Pereira Sant'Ana, domiciliados nesse municipio bem como outros incertos e desconhecidos dos suplicantes e que são sucessores da referida Granja Avicola e Pastorel S. A. e de Aldemira Pereira Sampaio. 4 — O estado de indivisão, em que se encontram essas terras, não convem aos suplicantes, que querem dividi-las judicialmente, para extramar a sua parte das dos demais interessados. 5 — Acontece, porém, que com o decorrer do tempo desapareceram marcos e linhas de divisa do imóvel, o que tem dado lugar a abusos de confrontantes, que o invadem, nele estendendo cercas e fazendo benfeitorias diversas. 6 — Apresentam-se hoje como confrontantes do imóvel — A Companhia Territorial Heliópolis S. A., Manoel Jardim e Benjamin Pereira Sant'Anna, domiciliados neste Municipio; e ainda a Cia. Construtora Nacional, o dr. Edmundo Bragante, o dr. Castelo Branco e a Granja Avicola e Pastorel, domiciliados no Rio de Janeiro. 7 — Nas mesmas terras existem benfeitorias que se diz serem dos condôminos Benjamin Pereira Sant'Anna e Granja Avicola e Pastorel, bem como dos confrontantes Manoel Jardim, dr. Edmundo Bragante, dr. Castelo Branco, Cia. Territorial Heliópolis S. A., José Coelho Babo e Ademar Torres, residentes no Rio de Janeiro, Pedro João e Amelia Jorge (tambem conhecidos como João o Turco e Amelia Turca), Aulício Cerqueira, cel. João Tavares de Melo e Francisco Ave-lino, residentes neste Municipio e outros sucessores da Cia. Territorial Heliópolis, já mencionada. 8 — Necessario se torna, pois, que preliminarmente sejam aivadas as linhas divisórias das terras divididas, e restituídas as partes invadidas, para em seguida se proceder à divisão. 9 — Por isso os suplicantes querem promover, por ação ordinaria, a divisão e demarcação das referidas terras, com pedido de restituição das suas partes abusivamente ocupadas, seus frutos e rendimentos a partir da indevida ocupação, para o que requerem a V. Excia. a citação de todos os interessados acima indicados e seus conjuges, se casados forem, sendo pessoalmente aos que forem residentes nesta Comarca, por precatória os residentes no Distrito Federal e por editais de 60 dias os domiciliados em lugar incerto, para, no prazo legal, oferecerem a defesa que tiverem, abonarem as despesas do processo

Seus filhos não o deixam trabalhar?
A ESCOLA AMERICANA,
à rua Augusto Nunes, 193, em Todos os Santos, — Tel. 29.5051, funcionando em dois amplos edificios proprios os aceitará em seu internato de 150\$000, sem maior despesa; apenas é necessaria roupa de uso pessoal.
Direção do dr. José Lopes dos Santos Filho.

A' Imperial

Fazendas, Armario e Perfumarias - Roupas feitas
Seção de Camisaria, Gravatas e Chapéus para homens.
Meias em geral

Francisco Baroni & Filho
Rua Marechal Floriano, 392
Tel. II — NOVA IGUASSU' — E. DO RIO

Domingo, 1—XII—1940
e o acompanharem em lo...
seus termos sob pena de...
Requerem, outrossim...
venda interessados des...
os, que V. Excia. os...
ra os mesmos fins an...
citar pelos mesmos edit...
curador. Os suplican...
tam por prova testem...
polimentos dos interes...
pena de confissão e...
mente por victorias e...
mes de documentos. D...
sa, para os efeitos da...
dicitaria, o valor de R...
500.000\$000. D. e A. P...
Nova Iguassú, Nova Ig...
de Setembro de 1940...
de Magalhães Lima...
inscr. n. 321 (estava...
mente selada. — Des...
e A. como requer. E...
1940. Pinnaud. Em v...
que mandei passar o...
que será publicado e...
na forma da lei. Dad...
sado nesta cidade...
Iguassú, Estado do R...
neiro, aos vinte e...
mes de Setembro de...
mil novecentos e qua...
Abelardo Pinto, Es...
subscrevi.
(a) Luiz Miguel
COMO poderia a...
saber que poss...
coisa boa se não a...
ber disso através de...
ligente propaganda?
Praça
End. 7
TAXA
EM CO...
Com l...
Com e...
até...
EM CON...
Com ch...
quan...
F...
Cobranças -
Descontos d...
Empréstimo...
Empréstimo...
Crédito Agrá...
São atendido...
quer opera...

e o acompanharem em todos os seus termos sob pena de revella. Requerem, outrossim, havendo interessados desconhecidos, que V. Excia. os mande citar pelos mesmos editais, para os mesmos fins dando-lhes curador. Os suplicantes protestam por prova testemunhal, depoimentos dos interessados sob pena de confissão e especialmente por vistorias e por exames de documentos. Dão á causa, para os efeitos da taxa judiciaria, o valor de rs. . . . 50:000\$000. D. e A., P. P. D. Nova Iguaçu, Nova Iguaçu, 19 de Setembro de 1940. Durval de Magalhães Lima — adv Inscr. n. 321 (estava devidamente selada. — Despacho: D. e A. como requer. Em 19 set. 1940 Pinad. Em virtude do que mandei passar o presente que será publicado e afixado na forma da lei. Dado e passado nesta cidade de Nova Iguaçu, Estado do Rio de Janeiro, aos vinte e seis dias do mês de Setembro do ano de mil novecentos e quarenta. Eu, *Abelardo Pinto*, Escrivão, o subscrevi.

(a) Luiz Miguel Pinad
2-2

COMO poderia a sociedade saber que possui alguma coisa boa se não a fazeis saber disso através de uma inteligente propaganda?

Sons e suas curiosidades

As notas produzidas por instrumentos como o violino, corneta, ou acordeon, podem fracionar pequenos solidos ou impedir que liquidos obedeam á lei da gravidade, fazendo que suas moleculas se superponham, formando monticulos.

O mais curioso é que tais sons, capazes de tantas proezas admiraveis e que seriam incriveis se não nos viessem dos laboratorios experimentais de física, são co-

nhecidos por "sons silenciosos" porque o ouvido humano é incapaz de percebê-los.

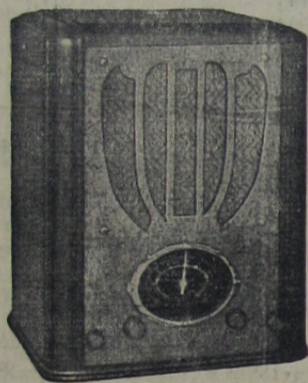

Oficina Radiotécnica Moreira

de F. MOREIRA
ex-técnico da R. C.
A. Victor

PRAÇA 14 DE DEZEMBRO, 6 - Tel. 127
Concertos garantidos,
a preços baixos.

Tem sempre radios
novos e usados que
vende com garantia e
a preços de ocasião.

FRACOS E ANEMICOS!
Tomem:
VINHO CREOSOTADO
Do Ph. Ch. João de Silva Stereira
Emprego em caso de:
Tossas
Resfriados
Bronchites
Escrophitoses
Convalescenças
VINHO CREOSOTADO
é um gerador de saúde.

Compra de terrenos e hipotecas

Defenda os seus interesses e tranquilidade futura, exigindo do seu tabelião as certidões negativas do oficial de **Protestos de letras**, e do Distribuidor da Comarca, antes de lavrar as suas escrituras ou emprestar o seu dinheiro

1858 Prefira 1940

- A -



A mais reputada da America do Sul. Pela sua existencia quase centenaria comprova a eficacia dos seus afamados produtos. Representada e distribuida em todo o Brasil.

Seus Laboratorios e Farmacia, á
RUA DA CARIOCA, 32
Caixa Postal, 602 - RIO

Trabalhos gráficos?
Na redação deste jornal

BANCO DO BRASIL

Praça 14 de Dezembro, 26 - NOVA IGUAÇÚ - Estado do Rio

End. Tel.: "Satelite" - Telefones: 4 (Contadoria), 25 (Gerencia)
Caixa do Correio, 3

TAXAS DE JUROS DE DEPOSITOS:

EM CONTAS POPULARES

Com livro de cheques gratis e sem selos e caderneta—limite até 10:000\$000 4 %
Com cheques selados e limite até 50:000\$000 3 %

EM CONTAS COMERCIAIS

Com cheques selados e sem limite de quantia 2 %

EM CONTAS A PRAZO FIXO

De 6 meses 4 %
De 12 meses 5 %
Com pagamento 6 meses 3 1/2 %
mensal de juros: 12 meses 4 1/2 %

EM CONTAS DE AVISO PREVIO

De 30 dias 3 1/2 %
De 60 dias 4 %
De 90 dias 4 1/2 %

Faz, nas melhores condições, todas as operações bancárias

- Cobranças — Transfêrencias de Fundos.
- Descontos de letras, saques e cheques sobre esta ou quaisquer outras praças.
- Empréstimos em contas correntes com caução de duplicatas.
- Empréstimos em letras hipotecarias.
- Crédito Agrícola a longo prazo, sob a garantia exclusiva da fruta.
- Crédito Industrial para a compra de matérias primas e reforma, aperfeiçoamento e aquisição de maquinário.
- São atendidos, com a maior presteza, todos os pedidos de informações e esclarecimentos sobre quaisquer operações da Carteira de Crédito Agrícola e Industrial, que se acha em pleno funcionamento.

Filiais ou correspondentes em todas as principais praças do País e do Estrangeiro

Conto do "Correio da Lavoura"

Periquito

LELLIS VIEIRA

Quem ouvisse Gonçalo Pita dissertar como uma enciclopedia, ficava assombrado com a sua fantástica sabedoria. O homenzinho sabia tudo, desde a estrutura ossea da girafa ao sistema nervoso dos microbios. Era uma torrente de sapiencia. Discutia a capilaridade do craneo, a focalização visual da retina e demonstrava numa copia ruidosa de argumentos que primeiro veio o ovo ao mundo, depois é que apareceu a galinha. Um dia, o Pita, à porta da farmacia, pontificava, explicando à roda que o cercava o fenomeno fisico da força centrifuga, explanando, em demonstrações largas, a razão por que o bonde na curva não vira.

Concluida essa preleção de ciencia natural, passava rapidamente a estudar os corpos quimicos da cêra do ouvido, os átomos da "remêdo" e as articulações malaras nos glutões, que produzem o desenvolvimento das mandibulas. Exemplo, dizia o Pita: o homem é um animal essencialmente agricola, que se alimenta de legumes metalizados pelo fósforo...

Em qualquer ponto em que o Gonçalo estivesse, fosse onde fosse, a catarata de sua sabedoria jorrava conhecimentos profundos de Estética, Biologia, Numismática, e outras materias comparadas, ornadas dos canones da letra maiscula.

Dissertando sobre o principio do mundo, reletava La Place e criava uma nova concepção da origem humana e terráquea.

Mas uma noite, no «foyer» do Teatro, Pita estrepou-se com a definição asnatica sobre a crosta antediluviana dos hebreus, afirmando em preliminar que "hebreu" vinha de "ébrio", povo "pau d'água". E estrepou-se com um professorzinho de meia tijela, que ninguem dava nada

(Conclue na 7ª pagina)

PREFEITURA MUNICIPAL DE NOVA IGUAÇU



ATOS DO SR. PREFEITO

20 de novembro de 1940.

O Prefeito Municipal de Nova Iguaçu, usando das atribuições que lhe confere a legislação em vigor,

RESOLVE:

Designar o doutor Felipe José Pereira Leal, Diretor de Instrução desta Prefeitura, o doutor Anibal Antonino Nelson Machado, Delegado Regional neste Município, o professor Leopoldo Machado Barbosa, Diretor do Ginásio Leopoldo, o senhor Meneval Schenkel de Melo e Silva, Assistente do Diretor de Obras desta Prefeitura, e a senhora Elisabeth Teixeira da Cruz, 1ª Oficial desta Prefeitura, para, sob a presidencia do primeiro, constituirem a banca examinadora do concurso de provas para o provimento em cargo de 3º Oficial desta Prefeitura.

20 de novembro de 1940.

RESOLVE:

Designar o sr. Jurandyr Monteiro de Arroxelas, Diretor de Fazenda desta Prefeitura, para servir como Secretario da banca examinadora do concurso de provas para o provimento em cargo de 3º Oficial desta Prefeitura.

Registre-se, publique se e cumpra se.

(as.) RICARDO XAVIER DA SILVEIRA
PREFEITO

EDITAL

Concurso para provimento em cargo de 3º Oficial da Prefeitura Municipal de Nova Iguaçu

De ordem do senhor Presidente da Banca Examinadora do concurso para provimento em cargo de 3º Oficial desta Prefeitura, ficam convidados a comparecer nos dias e locais indicados na escala abaixo, organizada nos termos do art. 18 do Decreto n. 12, de 14 de agosto deste ano, os seguintes candidatos inscritos: Yedda Duarte Moreira, Milton de Alva renga Ribeiro, Maura de Barros Caulino, Yedda Gérin, Zilah Marie de Schieler Muniz, Americo da Cunha Bastos, Maria Aparecida da Fonseca, Gerson Marques da Cunha, Aldino da Costa, Norival Enfrusino da Silva, Rubem de Oliveira, Maria Odete Brigagão, Nelson Soares, Maria Julia da Silva Ferreira, Dermeval Pontes, Eunice Soares de Sousa e Melo, Azer Reznick, Aluísio de Sá Bittencourt, Aluísio Chambarrelli, Jaci Modesto da Silva, Alberto Ribeiro da Graça, Diguaguimar Pereira dos Santos, Fernando Ernesto de Araujo Filho, Orlando Silva Mendes, Augusto Frederico de Moraes Bittencourt e Carlos dos Santos Vieira.

Provas de sanidade e de capacidade física:

Dia — 2 de Dezembro. Hora — 14 horas. Local — Hospital de Iguaçu.

Verificação do resultado das provas de sanidade e de capacidade física:

Dia — 13 de dezembro. Hora — 14 horas. Local — Ginásio Leopoldo.

Provas de Português e de Noções de Direito:

Dia — 16 de dezembro. Hora — 12 horas. Local — Ginásio Leopoldo.

Identificação e notas das provas de Português e de Noções de Direito:

Dia — 17 de dezembro. Hora — 14 horas. Local — Ginásio Leopoldo.

Prova de Datilografia:

Dia — 18 de dezembro. Hora — 14 horas. Local — Ginásio Leopoldo.

Identificação e nota da Prova de Datilografia:

Dia — 19 de dezembro. Hora — 14 horas. Local — Ginásio Leopoldo.

Provas de Matematica e de Contabilidade:

Dia — 20 de dezembro. Hora — 12 horas. Local — Ginásio Leopoldo.

Identificação e notas das Provas de Matematica e de Contabilidade:

Dia — 21 de dezembro. Hora — 14 horas. Local — Gi-

násio Leopoldo.

Provas de Corografia e de Historia do Brasil:

Dia — 23 de dezembro. Hora — 12 horas. Local — Ginásio Leopoldo.

Identificação e notas das Provas de Corografia e de Historia do Brasil:

Dia — 24 de dezembro. Hora — 14 horas. Local — Ginásio Leopoldo.

Nova Iguaçu, 23 de novembro de 1940.

(a) Jurandyr Monteiro de Arroxelas
Secretário da Banca Examinadora

EDITAL

O Prefeito Municipal de Nova Iguaçu faz publico que, com o prazo de 10 dias, a contar da data da publicação deste, estão sendo chamados a se quitarem com esta Municipalidade, os devedores do Imposto Predial dos exercicios de 1937, 1938 e 1939, do 4º distrito, abaixo relacionados, cujos debitos, findo o prazo acima estabelecido, serão cobrados executivamente, de acordo com o disposto no Art. 91, § 1º, da Lei n. 44, de 16 de junho de 1936.

José Luiz Gonçalves, Amalia Gomes Pereira, Bento Barbosa de Carvalho, Francisca de Oliveira Viana, Edite Ribeiro Xavier, Francisco Correa da Costa, Comp. Vila Coelho da Rocha, Valentin de Almeida Ferreira, João da Costa Macedo, Manuel dos Santos, José Cardoso da Silva, Margarida Porto, Francisco Rodrigues, Maria Emilia Guerra do Lago, Manuel da Silva Paulo, Claudiana F. Benedita, Manuel Soares Martins, Antonio F. Alves, João Bento da Silva, Valter Freire de Arruda, Espolio de Maria Lucinda Freire de Almeida, Carmelia Pereira, Antonio José Pinheiro Rodrigues, José Moreira Dias, Kausinio Antonio, Mahomed Murupy Nanhay, Braz Joaquim de Melo, Manuel Lopes, Antonio Maria Gonçalves, Maria das Neves, Manuel Teixeira Campelo, Manuel Augusto Bastos, Antonio Melo, Benjamin Corrêa do Lago, Henrique Hermont, Pedro Lucio de Oliveira, Feliciano Alves Teixeira, Manuel Fernandes, Oliveira Clemente, Augusto Cezar, José Coleta, João de Araujo Filho, Henrique do Nascimento, Maria Vieira Jordão, Manuel Saturnino de Lima, Antonio Calixto, João Batista Coelho, Manuel Costa Cunha, Ana Maria de Jesus, Paulino José do Nascimento, Benedito de Sousa, Getulio Ubaldino Cezar, José das Dores, Izaías Pereira do Sacramento, Alfredo Ribeiro, Antonio Gomes, Artur José dos Santos, Madamica Teixeira Pinto, José Jeronimo dos Santos, Afonso Xavier, João Manuel Fernandes, José da Silva Ferraz, Timoteo Eduardo, Violante, Maria Jacinta de Moura, Emilia da Silva, Amelia de Araujo, Juvenal Cardoso de Azevedo, Paulo de Araujo Leite, Antonio Zelis, Rosalina do Nascimento Machado, Candido de Oliveira, Antonio Martins Borba, Artur dos Santos, Albino Ferreira, Maria Amelia Prata, Antonio Martins da Rocha, Cecilia Alves de Araujo, Manuel Antonio Mesquita, Afonso Correa, Sabina Fernandes, Algemiro Antonio de Oliveira, Amadeu Lanzillo, Modesto Graça R. Costa, Arminda da Silva, Joaquim João da Costa, Raimundo Liland, Francisco Chagas, Drausio Reis, Lucindo Antonio da Silva, Bernardino Honorio, Maria de Sousa, Higino Silva, Sebastião Custodio, João dos Santos, Teobaldo Alves, Urbano Francisco Rosa, Izabel Rodrigues dos Santos, Cupertino Pereira, Antonio Martins Pacheco, Manuel Monteiro da Silva, Maria Luiza dos Santos, Manuel de Santana Rosa, Leopoldina da Silva Maia, Manuel Getulio de Andrade, Benedita Campos Suzano, João Amaro Rodrigues, Elizario José Ferreira, Valentin Maria de Sousa, José Luiz Gonçalves, Callxto Teixeira, Manuel da Silva Paulo, dr. Luiz Sparano e Belkio Sparano, Antonio Alves de Sousa, Odete Justina de Rosa, Ercilia Ribeiro de Alvarenga, Antonio Dias, Antonia Maria da Conceição, Basilio Simões, Lourenço Bernardo Gil e Estanislau F., Lindolfo Antonio de Sousa, Manuel de Santana, Joaquim de Araujo Filho, Aurelio Vilarinho Pacheco, Osvaldo Pereira da Silva, Domingues Vasques Quintão, Nelson Estanislau e Hercilio Oliveira, Carlos Marques da Silva, Manole do Nascimento, Rita da Costa Monteiro, João Machado Lourenço, Ramiro Antonio Raimundo, Joaquim Antonio Raimundo, Madalena Maria dos Santos, José Bandeira Castro, Climaco Pereira, Manuel da Silva Magalhães, Manuel Silvestre Nascimento, Francisco Xavier da Silva, José Rodrigues Coelho, José Mendes da Costa, Joaquim de Sousa Lima, Candido Altivo de Sousa, Candido Altivo de Sousa Monteiro, Leontina de Oliveira, Julio Ferreira dos Santos, Luiz Manuel Fonseca, Antonieta Soares do Nascimento

Domingo, 1-XII-1940
Antonio Fonseca, José
João Antonio
Junior, Manuel
Pimentel, Antonio
Bezerra Monteiro
Savêda, Daniel Co
Silva, Parque Elv
José Rosa, Armando
rana n. 80), Usinas
vareza Vila, José Se
tonio Barbosa, Herm
tonio Barboza, Am
Oliveira, Americo A
Cecilia Moia da Sil
de Oliveira, Amphi
de Oliveira, Jo
Maria de Araujo, Jo
lho, Maria de Tal
galves, Raimundo L
tos, Norival de Tal
ra da Cunha, Sem
Maria Landot Card
mos dos Santos, A
Couto, Angelina Pe
do de Tal (rua Ar
(rua Araci n. 108),
n. 126), Benedito
ria de Oliveira, Le
Siqueira, José da
Santos, Anderlino
Satto Sales Nunes
Silva, Sabina Per
Cabral, João Dias
Laura Manganelo,
Romana, Luiz To
nuel, Rafael de So
chado, Ernesto Jos
Silva, Valdemiro
Luiza da Silva, He
Maria de Tal (rua
mingos Gonçalves
cica Augusta Viei
collina da Rocha M
Araujo Filho, Sa
Saturnino de Lim
Barros, Artur Anto
Joaquim Maria da
tenor de Almeida,
Alberto Soares, A
Francisco Duarte
Otília Ferreira, A
de Farias, João Fr
Evangelista Toledo
calves de Godoy,
Alves, Manuel A
Otorio Candido de
lino da Silva, Jo
Tal (rua Belizario
Divina Coutinas,
Paulo, Antonio F.
garida da Conceiç
Antonio André de
pio da Silva Proen
rea, Antenor Dias
Teixeira n. 36), R
U. de Andrade, B
reira Cunha, Euc
Francisco Cabral
Leopoldo Monteiro
Aivaro Nogueira,
Albertina da Silva,
ques, Manuel Barb
calves, Raimundo C
Eduardo Braz, Hom
tonio Soares, Feliz
Alves, Efigenia Ri
Silveira de Melo,
Alves Rangel, Mar
mes, Antonio Vieira
Dias, João Ribeiro d
Esteves, Leonor Roc
nedio Lirio, Antonia
Balata Machado, Gon
celino Clemente Apo
José Baltazar de Ara
rea, Siro Pauline, Sa
Francisco Martins da
sardão Tilián, Silvio
nuel José Neto, Fran
do Nascimento, Luiz
dos Santos, Josefa
Fátima Soares, Jose
Nadir José Alves, Nel
Nadir, João e Maria T
Gour, Anibal de Souz
Ferreira, Claudionor
Fátima Clara Teixeira
nuel, Antonio da Silva
Luis Guilherme, Pedro

Antonio Fonseca, José Moreira Gomes, Rosalina Luiza de Sousa, Joaquim Antonio Pires, João Antonio Pires, Manuel de Assis Junior, Manuel Pedro do Nascimento, Anacleto José dos Santos, Arlete Maria de Lima, Assencio Olivais, Alfredo José Pimentel, Antonio Felipe Chaves, Gertrudes da Silva, Sebastião Bezerra Montenegro, Vicencia Maria Conceição, Felizardo Savéda, Daniel Convecino, Catarina Moreira Ramos, Rosalina Silva, Parque Fluminense, Maria Augusta de Assis, Angelina José Rosa, Armindo Vale, Doralina de Tal (rua Antonieta Guarani n. 80), Usinas Nacional Industrias Quimicas, Avelino Alvarez Vila, José Severino Marques, Sabino Varela Pimenta, Antonio Barbosa, Hermenegildo Teixeira Santos, Manuel Alves de Oliveira, Americo Alves, Alvaro de Tal (rua Baía n. 40), Francellina Mota da Silva, Maria Soares de Carvalho, Ernesto José de Oliveira, Amphio Martins Pereira, Raul de Sousa, Amelia Ferreira de Araujo, João Francisco de Oliveira, João Araujo Filho, Maria de Tal (rua dr. Americo Pereira n. 2), Agenor Gonçalves, Raimundo Loyland, Sebastião Anastacio, Antonio Santos, Norival de Tal (rua America Pereira n. 73), Camilo Pereira da Cunha, Semanida Pascoal de Farias, Ida Rosa da Silva, Maria Landot Cardoso, João Carlos de Oliveira, Sebastião Ramos dos Santos, Albano Machado Gomes, Joaquim Rodrigues Couto, Angelina Pereira Neves, Associação Evangelica, Armindo de Tal (rua Araci n. 101), João Pereira Fernandes, Edgar (rua Araci n. 108), Jasugizo Mizutani, Catete de Tal (rua Araci n. 126), Benedito Martins, Antonio Serra, Antonio Lopes, Maria de Oliveira, Leonel Augusto da Cruz, Manuel Roberto, José Siqueira, José da Silva, Albertino da Silva, José Vieira dos Santos, Anderlino Barbosa Vieira, Placida Maria da Conceição, Saitiro Sales Nunes, Luiz Acacio dos Santos, Lucas Mateus da Silva, Sabina Pereira, Bento Augusto de Oliveira, Francisco Cabral, João Dias Moreira, Izabel Jesus Aguiar, José Luiz Silva, Laura Manganelo, Romano Joaquim Pinto, Maria Brazina, Maria Romana, Luiz Tomaz, Maria Andreza, João Correa, Luiz Manuel, Rafael de Sousa, Maria dos Anjos, Jorge da Mota Machado, Ernesto José Monteiro, Armindo da Silva, Arminda da Silva, Valdemiro da Costa Batista, Leonor Rocha da Costa, Luiza da Silva, Henrique Cardoso, Pedro Ferreira dos Santos, Maria de Tal (rua Caçilda n. 99), Carlos Marques Correa, Domingos Gonçalves Prefeito, Sara Fonseca, Joaquim Braga, Francisca Augusta Vieira, Marlo Lobo Viana, Maria Caetana, Marcollina da Rocha Miranda, Artur Silvestre, José Coleta, João de Araujo Filho, Saul Rodrigues, Maria Vieira Jordão, Manuel Saturnino de Lima, João Batista Coelho, Fernando Francisco Barros, Artur Antonio da Costa, Norberto Vieira, Idalino Gomes, Joaquim Maria da Conceição, Manuel Francisco de Sousa, Antenor de Almeida, Manuel dos Santos, Joaquim Coelho Alamo, Alberto Soares, Adelino de Azevedo, Samuel Pereira Chaves, Francisco Duarte Moraes, Alcelino Motoni, Antonio Teixeira, Otilia Ferreira, Amelia Maria de Araujo, Semonides Pascoal de Farias, João Francisco de Oliveira, João Araujo Filho, João Evangelista Toledo, João Ferreira de Castro, Malaquias Gonçalves de Godoy, Guilhermino Rodrigues de Oliveira, Benedito Alves, Manuel Antonio de Sousa, Diogo da Silva Monteiro, Ozorio Candido da Costa, Adolfo Antonio Cunha, Evaristo Paulino da Silva, José Francisco Esteves de Moraes, Rosalina de Tal (rua Belizario Pena n. 97), Gustavo Edmund, Margarida Divina Coutins, Manuel Silveira de Melo, Manuel da Silva Paulo, Antonio F. Alves, Antonio José Pinheiro Rodrigues, Margarida da Conceição, Americo Alves, Francellina Uloth da Silva, Antonio André de Moraes, Domingos Rosati, José Ferreira, Alipio da Silva Proença, José Alfeu Neves, Arnaldo da Silva Correa, Antenor Dias Correa, Cezar Duarte, Jurandir (rua Bern. Teixeira n. 36), Rosa de Araujo, Parque Fluminense, Januario U. de Andrade, Benedito Cruz, Paulina dos Santos, José Teixeira Cunha, Euclides Chagas, Alfredo Ferreira da Fonseca, Francisco Cabral Oliveira, Antonio Martins, Silvio Marques, Leopoldo Monteiro da Costa, Filomena Alves de Moura, Oto Alvaro Nogueira, Guilherme Haddad, Maria Carlota Moreira, Albertina da Silva, João de Tal (rua Belkis n. 59), Silvio Marques, Manuel Barbosa Miranda, Rodolfo Cohu, Sebastião Gonçalves, Raimundo Custodio dos Santos, Alvaro da Luz Correa, Eduardo Braz, Homero Ferreira Dumont, Jovelino da Silva, Antonio Soares, Feliz Velasco, Luiz Araujo de Lima, José Maria Alves, Efigenia Rita de Oliveira, Augusto Pantaleão, Manuel Silveira de Melo, João Teixeira, Tuy Leopoldo Wileser, José Alves Rangel, Mariano Alves, Luiz Miguel Rosa, Antonio Gomes, Antonio Vieira, Antonio Machado Dias, Antonio Manuel Dias, João Ribeiro da Silva, Maria Almeida Prata, João Batista Esteves, Leonor Rocha da Costa, Antonio Pladino Garcia, Benedito Lirio, Antonio Guedes da Costa, Rosa Maria da Conceição, José Gabriel da Fonseca, Rosa Aurea de Almeida, João Batista Machado, Gonçalo José Lima, Odilon José Leite, Marcelino Clemente Apolinario, Augusto Vieira, Herculano Cardoso, Francisca da Silveira Duarte, Gentil Amazonas da Silva, José Baltazar de Araujo, Abilio dos Santos, Luiz Antonio Correa, Sirio Paudine, Sara Fonseca, Pedro Savaget, José Nunes, Francisco Martins da Silva, Brasileira de Cezar Oliveira, Bernardino Tiliás, Silvio Branti, Manuel (Av. Cearense n. 1), Manuel José Neto, Francisco (Av. Cearense n. 97), Rita Fernandes do Nascimento, Luiz Vieira, Fiorina (Av. Cearense n. 145), Odorico Barbosa, Josefa Mendes Carneiro, Cornelio Bernardo dos Santos, Belarmino dos Santos, Euriliano Brito dos Santos, Felinto Soares Toledo, José Borges Barcelos, Carlos Soares, Vitor José Alves, Nelson Martins, Bernardo Antonio Soares, Nadir, João e Maria Teixeira Mendes, Elvira Barbosa, João Cruz, Anibal de Sousa Neto, Antonio Francisco de Melo, dr. Oscar Pimentel, Higinio Pereira Fernandes, Francisco da Silva Tavares, Claudionor dos Santos, Procopio Santana de Faria, Feliequina Clara Teixeira Leal, Francisca Maria da Conceição, Manuel Jacinto da Silva, Francisco Alves Pimenta, Izabel de Sousa, Antonia Arlete dos Santos, Ermelinda (rua Ceci n. 40), Luiz Guilherme, Pedro (rua Ceci n. 117, Fs.), Emilliana de Oli-

veira, Antonio Bebiano da Silva, Calla Pereira da Silva, João Cruz, Manuel Martins, Emilio dos Santos Pinto, Paulino da Costa Barreto e Laurentino da C. A. B., Fernando P. de Carvalho, Germiniano Barros Figueiredo, Antonio dos Santos, Espolito (rua Ceci n. 123, Itinga), Aivaró Pereira Soares, Paulina Maria da Conceição, Ernestina Pinto, Luiz de Sousa, Cavalcante Junqueira & Cia., Germano Flores dos Santos, Agenor Caetano dos Santos, Heitor da Silva, Congregaçao N. S. da Conceição, Joaquim Gonçalves, Gualter da Silveira, Manuel Ferreira, Mariano Francisco da Silva, Maria Carmen Silva, Edgar Viriato Monteiro, Felipe Soares, Antonio Rosa da Silva, Cardolina (rua Cruz da Fé n. 41), Armando Ferreira, Antonio Ferreira, José Fernandes da Silva, Clemente Joaquim do Pinho, Maria Ferreira dos Santos, Jacinto Prazeres, Augusto Ferreira, Antonio Marinho, Antonio Fernandes Malles, Aurea Maria da Conceição, Felix Machado, Tomé Pinto Melo, João Nascimento Torral, Abel de Jesus Sousa, Maria da Conceição, José Gabriel da Fonseca, Luiz Felipe da Costa, Gustavo Nicolau, Emilia Maria do Espirito Santo, Nair Zeferino Ferreira, Valter Manuel da Silva, Neuza da Silva Teixeira, Mario Bastos, Aristotelina Maria da Silva, Garantia do Lar Ltda., Hugo José da Silva, Valdemiro Pereira da Mota, João Candido Pereira, Nair Zeferino Pereira, Adelino Bernardo, Herdeiros de José David da Costa, Rosa Carreiro, Avelino Ferreira, Jovina da França Reis, José Alves Viana, Alexandre (rua Cobre n. 74), José Ramos de Oliveira, Otavio Leite Antas, Augusto Vieira, Herculano Cardoso, Francisca da Silveira Duarte, Dirceu Gomes, José B. de Araujo, Abilio dos Santos, Luiz Antonio Correa, Sirio Gaudine, Virgilio Bartolomeu, José Fonseca, Etelvina da Silva, José Martins, Agenor Batista do Nascimento, Emilia (rua Claudino Reis n. 35), Juvenil Cardoso de Azevedo, Antonio Joaquim de Sousa, Empresa Hidrogenação Ltda., Francisco Mota Filho, José Moreira, João Ludovino dos Santos, Abilio Ferreira do Carmo e João Luiz Ferreira, Ernani Ferreira Batista, Tomás da Costa Batista, Augusto Flak, Alice de Castro, Manuel dos Santos, Americo Alves Poubet, Severino Frajôas Joly, Fausta Alves Nogueira, Olavia Gil da Mota, José Fernandes da Silva, Francisca Maia da Conceição, Igualmente Ramos da Silva, Maria Leopoldina Carvalho da Silva, José Pinto da Silva, Lourenço Gonçalves Lima, Teofilo da Silva, Alfredo Correa, Joaquim Fernandes Couto, Dionisio Reis, Abilio Marques da Silva, Alipio Luzarte Braga, Josias Vieira de Melo, Abdias Passos Góes, Maria Ponciana Santos e Homé Pinto de Melo.

E, para que chegue ao conhecimento dos interessados, passou-se o presente edital, que vai publicado pela imprensa e afixado nos lugares de costume.

Prefeitura Municipal de Nova Iguaçu, 20 de novembro de 1940.

(a.) RICARDO XAVIER DA SILVEIRA
PREFEITO

Delegacia da E. C. Iguaçu
7ª. Região

Portaria n. 136

O Doutor Anibal Antonino Nelson Machado, delegado desta 7ª. Região Policial, por nomeação na forma da lei, etc.

Faz saber a quem interessar possa que, em virtude de férias regulamentares que vai gozar, que a partir do dia 2 de dezembro proximo vindouro, assumirá o exercicio respectivo desta Delegacia, o cidadão doutor José de Sá Peixoto, 1º Suplente, que nesta qualidade ficará à frente desta Região até o dia 22 do mesmo mês. Afixe-se e publique-se.

Nova Iguaçu, 30 de novembro de 1940.

O Delegado Regional,
(a) Anibal Antonino Nelson Machado

(Confere ao original. Desta supra). O escrivão regional,
Sobral

Edital com o prazo de 30 dias

O Doutor Anibal Antonino Nelson Machado, delegado des-

PERIQUITO

(Conclusão da 6ª página)

por êle, mas era um "bicho" em humanidades. A coisa foi assim:

O jovem mestre-escola já andava ha muito, intrigado com a sabença gosmosa de Gonçalo e resolveu dar-lhe um quináu em qualquer cousa, fazendo-lhe perguntecas assim:

— Gonçalo, quem foi Maomé?

— Ah! Foi o chefe dos maometanos...

— De onde vem a palavra Maomé?

— Oh, não sabe? Era um "mau homem", e, por corruptela, deu "mahome"; mais tarde, na politica de seu povo, houve uma cognominação de "mé", ao partido in-crepado de carneirada que leva a vida a berrear: "mé"! "mé"! "mé"! etc.; daí ficou "maomé".

O professor teve vontade de mandar uma "lâmparina" no idiota, mas conteve-se e quis ver até onde ia aquela cavalgadura, e falou de novo:

— Agora, diga-me, qual a origem etimológica de "Periquito"?

— Simplissima. Como você sabe, "peri" quer dizer em redor, por fóra, em volta; "quito" é a capital do Equador, e, nesse país, é enorme a quantidade daquela ave; daí, pois, Peri-Quito...

— Periburro! de via ser, seu lôrpa,—bramiu o professor, e desde esse dia Gonçalo morreu para a sabedoria e para o conceito publico.

(U. J. B.)

Aviso

De ordem do sr. Presidente convoco os membros do Conselho Deliberativo, para as reuniões marcadas para os dias 12 e 19 do mês de dezembro proximo, às 21 horas, na sede do clube, sendo a primeira para tratar de interesses gerais, e a segunda para a eleição da Diretoria para o exercicio do ano de 1941.

Rodolfo Quaresma de Oliveira
2º Secretario

ta 7ª Região Policial, por nomeação na forma da Lei, etc

Faz saber a quem interessar possa, que o cidadão Alfredo da Cunha Salgado achou a quantia de cento e cinquenta mil réis, dentro de uma pequena bolsa de couro, no estabelecimento comercial onde trabalha, á rua Marechal Floriano numero 404, nesta cidade, no dia 19 do corrente, cerca das 15 horas, ficando a dita quantia á disposição do respectivo dono, nesta Delegacia Regional, sendo indispensavel, para tanto, a devida prova. Para constar, mandou passar o presente edital que será afixado no lugar do costume, publicado no Jornal desta cidade. Dado e passado nesta cidade de Nova Iguaçu, Estado do Rio de Janeiro, aos 26 de novembro de 1940. Eu, Vicente F. B. Sobral, escrivão, o datilografuei e subscrevo.

(a.) Anibal Antonino Nelson Machado

NA Nova Zelandia, devido a uma lei em vigor, todos os automoveis devem ser submetidos a vistoria cada 6 meses. Averiguou-se que, depois da vistoria, só 20% são declarados prestaveis.

OS grandes industriais só abandonam a publicidade ao se retirarem dos negócios... cançados de ganhar dinheiro.

CORREIO DA LAVOURA

ÓRGÃO INDEPENDENTE

Fundador: SILVINO DE AZEREDO

ANO XXIV

NOVA IGUASSÚ (Estado do Rio), DOMINGO, 1 DE DEZEMBRO DE 1940

N. 1.237

SECCÃO AGRICOLA

O solo é a patria

BRUNO LOTTI
(Eng. agrônomo)

A agricultura é, incontavelmente, o alicerce granítico da pujança de nossa Pátria. Tudo, afinal, vem dos campos. A verdadeira riqueza do Brasil está na fertilidade das suas terras e no trabalho agrícola, incansável e inteligente, do seu povo.

A técnica agrícola será, certamente, a maior alavanca propulsora do nosso progresso porque, hoje, para se enriquecer na lavoura, não será suficiente o arado, rasgando o solo para receber a semente milagrosa, produtora de riquezas. É imprescindível a adoção rigorosa dos métodos modernos de cultura. A agricultura é uma ciência e uma arte e nela somente triunfarão aqueles que sabem trabalhar. A rotina, no domínio agrícola, é a causa prima de todos os insucessos.

O Brasil poderá ser ainda um dos maiores celeiros do mundo. Mobilizemos e organizemos o nosso trabalho agrícola e, estimulados pela ambição, transformemos o nosso desânimo em entusiasmo, pois, a Pátria exige que todos tenhamos um único objetivo: Produzir. Produzir é o imperativo do momento. Produzir visando a melhor qualidade e a maior quantidade por unidade de superfície, barateando o preço do custo do produto, levando vantagem na concorrência.

Os municípios sem indústrias que alicercessem a própria estrutura econômica exclusivamente na lavoura,

devem tirar das próprias terras mais do que o necessário ao próprio sustento. O que a terra produz nunca devemos importá-lo; sempre exportá-lo. O dinheiro que sai traz a miséria; o dinheiro que vem de fóra é sempre mensageiro de progresso que a todos beneficia.

Cultivemos o nosso solo. Pratiquemos a policultura, escolhendo, para cada zona, as plantas mais adequadas e mais remuneradoras. Plantemos um pouco de tudo quanto precisamos. O monopólio de uma única cultura é condenável. Produzamos, com inteligência, tudo quanto o solo bem preparado, bem adubado, bem tratado, dá-nos com abundância. Escolhamos a boa semente. Ela nos garantirá melhores produtos. Adubemos as nossas culturas. Os adubos químicos e orgânicos, multiplicam as colheitas, melhoram o produto, revalorizam terrenos depauperados por culturas sucessivas. Substituamos a enxada pelas máquinas agrícolas de tração animal, simples e baratas, e que, além das vantagens econômicas, resolverão, em grande parte, o problema da falta de braços. Combatamos tenaz e constantemente as formigas daninhas e as pragas prejudiciais. Reflorestemos as nossas fazendas, olhos fitos no futuro. Formemos pomares de frutos deliciosos e nutritivos. Nas entranhas do solo existem tesouros, saiba-

mos aproveitá-los e teremos fartura.

Embrenhemo-nos, com entusiasmo, com patriotismo, sem esmorecimentos, na senda do progresso, cultivando com critério as nossas terras, produzindo mais, muito mais, cada vez mais. "O solo é a Pátria; cultivá-lo é engrandecê-la."

FARINHA DE BANANA

Para se fazer farinha de banana escolhem-se as bananas ainda verdolengas, as quais serão descascadas e cortadas em fatias finas com facas de madeira, porcelana, vidro ou o que seja, contanto que não se empregue faca de ferro, de aço ou de metal, pois isso daria em resultado ficarem as fatias escuras com o efeito do tanino e do ácido gálico sobre o metal. Uma taquara, ou uma faca de bambú é suficiente para esse trabalho.

Cortadas, essas fatias são levadas ao sol para secar. Quanto mais rápida for a secagem tanto melhor será o produto. Calcula-se em seis ou oito horas o tempo necessário para que a secagem esteja completa.

Pode-se também recorrer à estufas, para esse efeito, devendo, nesse caso, a banana ficar primeiro numa temperatura de 25 a 30 graus, elevando-se essa temperatura até 50 graus.

A farinha será obtida pela moagem e peneira-

mento das fatias assim secas, dependendo a qualidade do produto do melhor trabalho realizado para isso.

Trata-se de um alimento de ótimas qualidades, podendo ser misturado com a farinha de trigo na fabricação de excelente pão.

O resultado da farinha de banana dá um rendimento de mais ou menos 20 %, segundo opinião de um observador desse produto, julgando-se aí ser superior a exploração da mandioca.

Não só na alimentação das crianças como na dos adultos, a farinha de banana se revela um alimento de primeira ordem.

mento das fatias assim secas, dependendo a qualidade do produto do melhor trabalho realizado para isso.

Trata-se de um alimento de ótimas qualidades, podendo ser misturado com a farinha de trigo na fabricação de excelente pão.

O resultado da farinha de banana dá um rendimento de mais ou menos 20 %, segundo opinião de um observador desse produto, julgando-se aí ser superior a exploração da mandioca.

Não só na alimentação das crianças como na dos adultos, a farinha de banana se revela um alimento de primeira ordem.

ELIXIR DE NOGUEIRA

O remédio que tem depurado o sangue de tres gerações! Empregado com exito nas:



Feridas
Eczemas
Ulceras
Manchas
Dartros
Espinhos
Rheumatismo
Escrophulas
syphiliticas

SEMPRE O MESMO...

SEMPRE O MELHOR...

ELIXIR DE NOGUEIRA

Grande Depurativo do Sangue

NÃO existe grande fortuna comercial sem campanhas de publicidade.

Doces de café

A "Revista da Camara de Comércio Uruguaio-Brasileira" que se edita em Montevideo, em um de seus ultimos numeros, tece comentarios interessantes a respeito da campanha em pró do café gelado, que vem sendo orientada nos Estados Unidos pelo Bureau Americano de Café e a Associated Coffee Industries.

A campanha não se limita a aconselhar a adoção do café gelado, em sua composição simples de gelo e açúcar para servir como refrescos comuns. A propaganda mais intensa se faz no sentido de outras formas de consumo, de maneira a introduzir o uso nos habitos do consumidor americano. Com tal proposito são divulgadas inumeras receitas para preparo de gelados, doces, pudins, com base de café, de conformidade com as formulas adotadas pela conhecida especialista em economia domestica, Miss Inga Clarahn, que foi contratada pelo Bureau para estudar novas modalidades para o emprego do café na alimentação.

(U. J. B.)

Correio da Manhã

O órgão de maior difusão no Brasil

Completo serviço de informações internacionais, fornecido pelas melhores agencias do mundo.

Agricultura - Industria - Comercio - Política-Informações gerais

Aos domingos bem cuidado suplemento literario e ilustrado para recreio intelectual

ASSINATURAS:

Anuais 60\$000
Semestrais 35\$000

Adm.: Rua Gonçalves Dias, 5
Red. e Of.: Av. Gomes Freire, 81-83

(Edifícios próprios)

Toda correspondencia sobre assinaturas deve ser dirigida ao Gerente:

MARIO ALVES

TODO o individuo que deixa de contribuir para a manutenção e prosperidade da folha local, comete grande atentado contra o progresso social de seu meio e dificulta o gôso dos beneficios que a imprensa prodigalisa no desempenho de seu nobre sacerdocio.

Tipografia do "Correio da Lavoura"

EXECUTA-SE COM PERFEIÇÃO QUALQUER TRABALHO GRÁFICO - REVISTAS, JORNAIS, ETC.
Rua Bernardino Melo, 433 Fone, 180 NOVA IGUASSU