

CORREIO DA LAVOURA

DIRETOR-GERENTE:
AVELINO DE AZEREDO

ÓRGÃO INDEPENDENTE — FUNDADO EM 22 DE MARÇO DE 1917
Fundador: Silvino de Azeredo

DIRETOR-SECRETÁRIO:
LUIZ DE AZEREDO

Red. e Oficinas: Rua Bernardino Melo, 433 — Tel. 180

Publica-se aos domingos

ANO XXIV

Nova Iguaçu (Estado do Rio), Domingo, 22 de Dezembro de 1940

N. 1.240

Produção extrativa mineral

O ano de 1933 marca para a produção extrativa mineral no Estado do Rio o início de um período de grande prosperidade, traduzido num aumento vertiginoso de cifras.

Assentando suas atividades principalmente no aço, ferro laminado, ouro e sal, os totais anuais até então se caracterizavam por uma constante oscilação ou, quando acusavam aumento, esse se manifestava em pequenas parcelas.

Com a exploração do cimento, que data de 1933, os resultados gerais da produção extrativa mineral no Estado apresentaram desde logo um panorama bem diverso, acusando já nesse ano um aumento de quase doze mil contos sobre o total atingido em 1932, aumento que se tem mantido numa média anual de 18.000 contos e no qual o cimento tem um coeficiente que cresce de ano para ano e que em 1939 representa 60% da produção, seguido do ferro laminado (20%), aço (12%) e ouro (1%) aproximadamente.

Muito favoreceu, também, o rápido desenvolvimento da produção do cimento e a situação de vanguarda nesse setor o surto construtivo que se manifesta no Estado, tanto de iniciativa particular como oficial, surto que reflete indiscutivelmente uma fase de prosperidade, de vez que é um fenómeno de razões económicas, e que caracteriza uma administração votada a uma constante preocupação de melhorar as condições de vida do povo, com realizações de carácter urbano ou de utilidade em geral.—(D.E.E.)

A LAPIS...

DOUTORES EM EXCESSO?

Silvino Silveira

Consta-nos achar-se em vias de conclusão uma reforma geral do sistema escolar do país, fazendo-a abranger os cursos primários, secundários e superiores. Inclue-se, nessa reforma, o ensino chamado profissional-técnico, destinado a formar o homem para ocupações especializadas.

O ensino superior, não obstante o carinho que lhe tem dispensado a Nova Republica, apresenta aspectos falhos e que pedem as mais sérias providencias das altas autoridades competentes.

Ha Faculdades, — criadas com a melhor das intenções, mas que acabam por prejudicar áqueles que, no justo anseio de adquirir conhecimentos, de titular-se e conquistar uma posição definida, confiadamente e com a maior boa-fé, nelas se matricularam.

Para exemplificarmos sem descer a detalhes, podemos citar o caso de uma Faculdade de Farmacia e Odontologia de um Estado limítrofe, cujo Governo a mantém e que vem funcionando desde 1930.

Esse estabelecimento, na sua decada de existencia, já absorveu cerca de mil contos, e até a presente data ainda não logrou a devida equiparação, porque lhe são apontadas faltas de observancia de formalidades regulamentares, perfeitamente sanáveis.

Os unicos prejudicados com o não cumprimento de tais formalidades são os seus jovens alunos, onde se encontra numero significativo que já deixara a quadra da mocidade, — sonhando com um diploma que lhes permita, legalmente, iniciar a sua vida pratica e dar a sua cooperação efetiva para o progresso e engrandecimento da Patria, confiavam na validade, na eficiencia de um estabelecimento aberto sob as vistas e com as garantias da autoridade governamental.

Existe uma fiscalização prévia, custeada pela propria Faculdade, e aue deverá proceder ao devido reparo de vicios na sua organização ou de deficiencias na execução do respectivo programa.

Os alunos não são culpados das falhas existentes ante a não observancia de certas formalidades para o reconhecimento oficial. Quanto mais eternizar-se a solução desse problema, num verdadeiro circulo vicioso, maiores serão os prejuizos causados ao corpo discente.

A Recebedoria do Estado tem nessa escola superior uma de suas fontes de renda. São efetuadas todas as despesas com os cursos.

Os estudantes têm nas taxas obrigatorias uma base em que assentam os seus direitos. Mesmo assim, — nada se resolve quanto á equiparação do estabelecimento e os diplomas que os egressos dos seus cursos possam receber, não têm o menor valor e representam apenas folhas de papel rabiscadas e enfeitadas...

Si essa Faculdade não preenche os seus fins, si são grandes as suas lacunas, por que se permite o seu funcionamento, continuando a admitir novas matriculas e a cobrar taxas onerosas de seus alunos?

A falta de espaço não nos permite a explanação deste dilema.

No Brasil não ha excesso de doutores. «O país precisa de diplomados "no interior"», segundo afirmou recentemente em memoravel discurso o Presidente Getulio Vargas.

Ginásio Todos os Santos

SOB INSPEÇÃO FEDERAL
CURSO DE ADMISSÃO GRATIS - MATRICULAS ABERTAS
Externato, Internato, Primario e Secundario
RUA AUGUSTO NUNES, 193
TEL. 29-5051 — ESTAÇÃO DE TODOS OS SANTOS
DIRETORES: Dr. J. L. Santos Filho e J. C. Peixoto
RIO DE JANEIRO

MIGRAÇÕES INTERNAS

Os resultados que se vão conhecendo do 16º censo geral dos Estados Unidos demonstram a flutuação dos efetivos demográficos sob a influencia de fatores tanto de ordem física como de ordem económica.

Os Estados atingidos pelas secas e pelas tempestades de pó apresentam-se com a respectiva população reduzida. A zona onde esses fenomenos se fazem sentir com suas calamitosas consequências compreende Oklahoma e toda uma faixa que se estende até a fronteira do Canadá, abrangendo Kansas, Nebraska, South Dakota e North Dakota.

Em contraposição a essa fuga demográfica, imposta pelas condições adversas do meio, o sul da grande Republica americana apresenta um alto indice de crescimento em curto prazo, tendo decerto contribuido para isso o movimento de industrialização que ali vem tomando impulso nestes ultimos tempos.

No Brasil temos observações de interesse a proceder com os resultados do censo que se está realizando. Também possuímos uma zona flagelada periodicamente por longos estios impiedosos, que expulsam e dizimam milhares de familias, reduzindo-as á condição de "retirantes". Grandes obras têm sido realizadas na região, especialmente no ultimo decenio e, assim, é bem oportuna a verificação dos resultados que esse esforço gigantesco já produziu.

Terá estacionado a popu-

lação dos sertões nordestinos? Terá aumentado ou diminuído? Quais as tendências das migrações e que influencia terão exercido e estarão exercendo na economia regional as obras de aqudagem e comunicação rodoviaria, já concluidas ou em andamento?

Quanto ao desenvolvimento de certos nucleos demográficos em novas zonas agrícolas ou industriais, certo que teremos de constata-lo também, pois já é evidente e espera apenas uma aferição positiva e exata.

A EXPORTAÇÃO DO CACAU

A exportação de cacau do Estado da Baía no mês de novembro ultimo, bateu o recorde de todos os tempos, isto é, desde que a Baía produz e exporta esse produto, pois elevou-se a 446.932 sacos de 60 quilos, ou seja quase a quarta parte da safra da Baía, o segundo mercado produtor mundial de cacau. Os 446.932 sacos com cacau exportados em novembro pela Baía contribuíram com a importante soma de 42.044.799\$000, ou mais de dois milhões de dólares. Em comunicados anteriores, demonstrou, a Bolsa de Mercadorias e Valores da Baía, a boa colocação em que se encontrava o cacau baiano, em confronto com os principais mercados africanos seus concorrentes, tendo mesmo publicado que a exportação de novembro de 1940 viria equilibrar a diferença de exportação que vinha se verificando até outubro ultimo, e hoje verificamos que a exportação já está se igualando com a do mesmo período da safra de cacau proxima passada. Ainda com todo esse movimento de exportação, o cacau baiano tem reagido nos centros consumidores. — (U. J. B.)

BEXIGA RINS PROSTATÁ
URETHRA DIATHESE URICA
E ARTRITISMO
UROFORMINA
DE CIFFONI
ANTISEPTICO-DESINFECTANTE E DIURETICO

Exportação de frutas cítricas pelo porto do Rio de Janeiro

Segundo nos informa o corretor de navios, sr. Vicente Gomes da Silva Jr., foram exportadas pelo porto do Rio de Janeiro, durante o período de 1º de janeiro a 30 de novembro do corrente ano, 1.671.912 caixas de laranjas. A Argentina, Inglaterra e Suécia foram os únicos países que importaram as nossas frutas cítricas, aparecendo a Argentina em primeiro lugar, com 1.407.535 caixas. Os maiores exportadores foram Goodwin, Coccozza & Cia. e Twedberg, Kleppe & Cia. Ltda., respectivamente, com 376.042 e 177.100 caixas. A Cooperativa que mais exportou foi a dos Citricultores de Campo Grande, com 18.201 caixas.

Aberta concorrência pública para o calçamento das ruas Alfredo Soares e Paulo de Frontin

O dr. Ricardo Xavier da Silveira, ilustre prefeito deste Município, em Edital publicado no último número deste jornal, fez saber aos interessados que, até o dia 17 de janeiro próximo, às 15 horas, serão recebidas, na Secretaria da Prefeitura Municipal, propostas para o calçamento, a paralelepípedo, das

ruas Alfredo Soares e Paulo de Frontin, nesta cidade, a primeira com 270 metros de comprimento por 8 de largura, e a segunda também com 270 metros de comprimento por 6 de largura. O prazo para conclusão dos serviços não poderá exceder de 4 meses, a contar da assinatura do contrato.

Comarca de Nova Iguassú Edital

De praça, com o prazo de 20 dias

O Doutor Alberto Jeremias da Silveira Menezes, Juiz Substituto temporário, em exercício na Vara Cível da Comarca de Nova Iguassú, Estado do Rio de Janeiro.

Faz saber aos interessados que, às 14 horas do dia 14 de janeiro próximo vindouro, na Sala das Audiências do Edifício do Fórum desta Cidade, o porteiro dos auditórios venderá em praça os bens penhorados por Sylvestre Gonçalves Teixeira, em processo de executivo hipotecário movido contra a Companhia Madeiras Standard Ltda., de cujo crédito é cessionário Gustavo Adolfo de Carvalho, que constam do seguinte: — lote de terreno numero vinte e cinco (25) da rua Elvira, medindo dez metros de frente, mesma largura na linha dos fundos, cinquenta metros por um lado e quarenta e nove metros e oitenta centímetros por outro lado; um terreno medindo sessenta e quatro metros de frente para a Estrada da Vargem, cento e dez metros pela linha da Estrada de Ferro Leopoldina, noventa e oito metros pela Linha Circular da dita Estrada, terminando em ponta de agulha; lote de terreno numero vinte e quatro (24) da rua Elvira, antiga Centenario, medindo dez metros de frente, mesma largura na linha dos fundos, por cinquenta metros de extensão por ambos os lados, confrontando por um lado com a executada, por outro e fundos com Manuel Gonçalves Vieira, tudo dentro do perímetro urbano de Caxias, oitavo distrito deste Município e 139º distrito da divisa administrativa do Estado e na forma da planta existente. Quem quiser arrematar os ditos bens, deverá comparecer no dia, hora e local supra referidos, que o porteiro entregará, a quem mais der, o ramo da arrematação, cuja avaliação atinge trinta contos de réis. Para constar foi passado o presente resumo do original que se encontra nos autos, aos dezoito de dezembro de mil novecentos e quarenta.

O Escrivão do 2º Ofício

Henrique Duque Estrada Meyer

1-4

sua residência, em Nilópolis, convalescendo-se da intervenção cirúrgica a que foi submetida, a gentil sta. Jovita da Costa Martins.

ENFERMOS

Felizmente já se encontra em

**AOS DISTINTOS LEITORES,
ASSINANTES E ANUNCIANTES DO**

CORREIO DA LAVOURA

desejamos Boas Festas e Feliz Ano Novo

Comércio de cabotagem

A sua colocação geográfica de limítrofe com Estados como São Paulo, Espírito Santo, Distrito Federal e Minas Gerais, que, pelo seu grau de desenvolvimento, constituem mercados de grandes possibilidades de colocação, e com os quais são possíveis e estão grandemente difundidos outros meios de comunicação mais fáceis e rápidos, como rodovias e ferrovias, fez do comércio de cabotagem do Estado do Rio uma pequena parcela de suas atividades de importação e exportação, facilitando o seu desenvolvimento através dos outros meios a que já nos referimos e que encontra plena confirmação nos elementos fornecidos na parte referente à "Exportação por Vias Terrestres".

A luz dos números, porém, a base de progresso que atravessa o Estado do

Cine Verde

Hoje — Gary Cooper, no drama: «Galante aventureiro»; início do filme em série: «Flash Gordon conquistando o mundo», e um Jornal Nacional.

Amanhã e terça-feira — Rosita Diaz, no drama: «Vida boêmia»; o final do filme em série: «A volta do cavaleiro solitário», e um Jornal.

Quarta e quinta-feira — Basil Rathbone e Boris Karloff, no drama: «Torre de Londres», e uma comédia dos 3 Patetas.

Rio se manifesta em qualquer aspecto por onde se deseje observá-lo.

Assim, deve ser interpretado como uma consequência natural e lógica desse desenvolvimento, o movimento do comércio de cabotagem fluminense, que, no último decênio, alcançou as maiores cifras, notadamente de 1937 a 1939.

(D. E. E.)

ANTONIO CAULINO

Quinta-feira, à noite, veio a falecer no Hospital de Iguassú, onde fora submetido a uma delicada intervenção cirúrgica, o sr. Antonio Caulino, progenitor do nosso velho amigo Humberto Caulino e sógro do dr. Cleon Cavalcante.

Esse exemplar chefe de família desapareceu aos 68 anos de idade, deixando viúva a profª. Arlinda de Barros Caulino.

A morte do sr. Antonio Caulino, que possuía um coração boníssimo, muito entristeceu o círculo dos seus numerosos amigos.

Seu enterro saíu ante-ontem, às 17 horas, da rua Cap. Chaves, 14, para o cemitério local, onde foi inumado na sepultura perpetua n. 76, do quadro I. Cobriram-na muitas corôas e flores naturais — últimas homenagens dos amigos e admiradores do extinto.

No próximo dia 27, às 9 horas, na igreja desta cidade, será rezada a missa de 7º dia do sr. Antonio Caulino.

A. Martins Pereira

ADVOGADO

Serviços nesta cidade e no Rio
Escrip.: Rua M. Floriano
Peixoto, 19-sob. — N. Iguassú

VIDA SOCIAL

Nesta viagem, o desejo que me empolga...

JOÃO GUIMARÃES

Meu coração está cantando nas alturas, lá nas alturas da ilusão bem mansa...

E desejando, ó pobres criaturas, venham todas nas asas da esperança fazer essa excursão!

DATAS INTIMAS

Fizeram anos neste mês:

- 16, sr. Ari Barbosa da Silva;
- 17, d. Venina Corrêa, diretora do Grupo Escolar Rangel Pestana;
- 18, prof. Joaquim Cardoso de Matos, diretor do Curso Iguassú;
- 18, sta. Elza Soares;
- 20, sta. Naida Noronha da Costa;
- 20, d. Helena Licurci da Silva, esposa do sr. Ari Barbosa da Silva;
- 21, d. Francisca Figueira Cardoso, esposa do sr. José Esteves Cardoso;
- 21, sr. Juvenal da Silva, funcionário dos Correios e Telégrafos, e residente em Austín.

ENFERMOS

Felizmente já se encontra em

As CRENÇAS QUEREM esta PROTECÇÃO

Elas precisam de KolyNos. Limpa seus dentes melhor e com segurança e destrói os germes que atacam os dentes e causam a cárie.



EMBELLEZE seu SORRISO com KOLYNOS

PSICOLOGIA DO GRANFINISMO

ROBERTO ALVES DE CAMPOS

Todo o mundo aqui no Brasil fala de granfinismo com tanta naturalidade que até parece um fenomeno social muito vulgar. Realmente, a principio, a significação do vocabulo não constituia indício algum que merecesse atenção dos psicólogos. O nome granfino era dado ao individuo de destaque social mas que, no entretanto, era pouco inteligente, ignorante e boçal. Ora, em todos os tempos o dinheiro recebeu homenagens de todos aqueles que se aproximam dele.

Muitas vezes o sujeito rico e ignorante não teve oportunidade de se instruir. Esse fato é digno de compaixão e nunca de repulsa pois, geralmente a culpa não é dele de ter permanecido analfabeto. Até aí, como vemos, não ha nada de extraordinario.

Mas o vocabulo mudou de significado. Transformou-se e passou a ser sinonimo de coisa muito diferente e infelizmente, começou a caber para um numero infinito de individuos. Agravou-se a situação. Tornou-se aflição e hoje mereceria uma rigorosa campanha de repressão.

Antigamente o granfino era um sujeito espontaneamente em realce nos meios sociais. Ele mesmo nunca contribuia para essa glorificação. O granfino de hoje age diferentemente. Estuda, calcula, imagina um colosso de artificios, de preferencias ridiculos, para se tornar original e desta maneira salienta na sociedade. O unico intuito é aparecer e figurar des-

taçadamente. Portanto é um sujeito que não procura se valorizar e se distinguir pelas suas qualidades intelectuais. Geralmente é preguiçoso e sendo assim, lança mão de estratagemas que possam iludir o proximo afim de poder ocultar a sua vacuidade mental. Sob um aspecto ele merece parabens, pois, querendo ocultar o que é, mostra o desprezo pela sua propria pessoa. Reconhece a sua mediocridade. Porém, ao pretender parecer outro espirito, sem procurar se ilustrar, demonstra falta de personalidade e isso é muito grave e bastante odioso. O mais triste e doloroso é que esses espécimens humanos conseguiram seus objetivos na nossa sociedade e atualmente, até certos individuos considerados inteligentes estão empregando os malabarismos do granfino.

Os sujeitos cultos perderam o seu valor. Na praça social só merecem cotação os generos que se apresentam embrulhados com casemiras inglesas. São bonecos que não dizem nada mas falam muito, gesticulam, dançam e usam perfumes femininos.

São verdadeiros sócias dos homens. Imitações grosseiras do sexo masculino.

OS grandes industriais só abandonam a publicidade ao se retirarem dos negócios... cansados de ganhar dinheiro.

COMARCA DE NOVA IGUASSÚ

Cartorio da 1ª Circunscrição Territorial do Registro de Imóveis

Edital

De intimação, com o prazo de 10 dias, da ultima publicação.

Pelo presente edital, ficam os compromissarios-compradores abaixo relacionados, de residencias ignoradas, intimados para pagamento, neste cartorio, das prestações em atraso, acrescido dos juros de móra, custas e mais encargos assumidos, decorrentes dos respectivos contratos firmados com Guinle Irmãos, os quais são os seguintes: — 1) Osvaldo Pereira Monçores, lote de terreno n. 23, com frente para a Estrada «F», zona de chacaras «J», 17 prestações, num total de 912\$900; 2) Jayme Fernandes Gonçalves, lote de terreno n. 32, com frente para a Estrada «F», zona de chacaras «J», 17 prestações, num total de 669\$800; 3) Alcides Gomes de Oliveira, lote de terreno n. 29, com frente para a Estrada «F», zona de chacaras «J», 22 prestações, num total de 1.093\$400; 4) Francisco Fernandes Gonçalves, lote de terreno n. 28, com frente para a Estrada «F», zona de chacaras «J», 13 prestações, num total de 713\$700; 5) Valerio Gaspar de Miranda, lote de terreno n. 10, com frente para a Estrada «D», zona de chacaras «I», 19 prestações, num total de 950\$000; 6) Antonio Silverio Filho, lote de terreno n. 11, com frente para a Estrada «D», zona de chacaras «I», 16 prestações, num total de 800\$000;

7) Geraldo Silva de Oliveira, lote de terreno n. 46, com frente para a Estrada «E», zona de chacaras «I», 23 prestações, num total de 1:150\$000; 8) João Lopes de Souza, lote de terreno n. 6, com frente para a Estrada «C», zona de chacaras «I», 24 prestações, num total de 1:200\$000; 9) Antonio Tirado, lote de terreno n. 4, com frente para a Estrada «C», zona de chacaras «I», 23 prestações, num total de 1:150\$000; 10) Antonio José Moreira, lote de terreno n. 33, com frente para a Estrada «E», zona de chacaras «K», 21 prestações, num total de 1:008\$000; 11) Ludgerio Antonio Conceição, lote de terreno n. 29, com frente para a 1ª Estrada de Santa Rita, zona de chacaras «D», 49 prestações, num total de 1:950\$000; 12) Felipe Coelho, lote de terreno n. 38, com frente para a 1ª Estrada de Santa Rita, zona de chacaras «E», 26 prestações, num total de 920\$400, e 13) José Rodrigues Nogueira, lotes de terrenos ns. 21 e 22, com frente para a Estrada de Caioaba, zona de chacaras «G», 6 prestações, num total de 550\$200, todos os terrenos situados no lugar denominado Fazenda da Posse, 1º distrito deste Municipio de Nova Iguaçu. Findo o prazo de 10 dias, contado da ultima publicação deste, terá inicio o de 30 dias; e, findo este, constituir-se-ão em móra os devedores. Para constar foi passado o presente e outros de igual teor, para afixação e publicação pela imprensa, na forma da lei. Dado e passado nesta cidade de Nova Iguaçu, aos treze dias do mês de Dezembro de mil novecentos e quarenta. Eu, Henrique Duque Estrada Meyer, Oficial, o subscrevo e assino.

Henrique Duque Estrada Meyer
2-3

Café e Bilhares Elite

Completo sortimento de bebidas nacionais e estrangeiras
Frios, sortidos e chopp da Brahma—Entrega a domicilio

Viuva Carvalho

RUA MARECHAL FLORIANO, 378 - N. IGUASSÚ
Tel. 252

Dr. Sidney do Amaral

MEDICO

COM LONGA PRATICA

Clinica Medica

Doenças das senhoras e de crianças

CONSULTAS DIARIAS — ATENDE A DOMICILIO

TRAVESSA MOURA SÁ, 17-sob. — FONE, 241

Nova Iguaçu

Correio da Lavoura

ÓRGÃO INDEPENDENTE

Registrado, de acôrdo com o decreto federal n. 24.776, de 14 de julho de 1934, no Cartorio do 7º Oficio de Notas.

Fundador :

SILVINO DE AZEREDO

Publica-se aos domingos

ASSINATURAS :

Ano	12\$000
Semestre	7\$000
Trimestre	4\$000
Numero avulso	\$200
Num. atrasado	\$400

ANUNCIOS

Preço por centimetro :
1ª pagina 2\$000
Paginas impares 1\$500
pares ou indeterminadas 1\$000

Publicações a pedidos—preço por linha : \$500 rs.

Para anuncios a longo prazo, descontos especiais.

Toda correspondencia sobre anuncios deve ser dirigida á gerencia deste jornal.

R. BERNARDINO MELO, 433
TELEFONE, 180

Nova Iguaçu-E. do Rio

Farmácias de plantão

Farmácia Central — Rua Marechal Floriano, 446. Telefone, 16.

Farmacia Fluminense — Rua Bernardino Melo, 437. Telefone, 20.

Vende-se

ótima casa construida recentemente num terreno que mede 12 x 50, à rua Lira de Castro, 20, na Posse. Preço de ocasião. Trata-se no mesmo local, com o sr. Franklin Humberto.

3-4

Trabalhos gráficos?

Na redação deste jornal

Tipografia do "Correio da Lavoura"

EXECUTA-SE COM PERFEIÇÃO QUALQUER TRABALHO GRÁFICO — REVISTAS, JORNAIS, ETC.

Rua Bernardino Melo, 433

Fone, 180

NOVA IGUASSU'

CORREIO ESPORTIVO

22ª. RODADA DO CAMPEONATO MUNICIPAL

No proximo domingo: **FILHOS x IGUASSÚ** (o Flá-Flú iguassua-
no), o mais sensacional encontro do Campeonato do Municipio

A RADIO FUTURISTA realizará hoje, no estadio Francisco Baroni, grandioso festival esportivo

O Universal derrotado pelo Filhos de Iguassú por 4 x 1

Em obediencia ao Campeonato local, encontraram-se domingo ultimo, em Olinda, o Filhos de Iguassú e o Universal.

Atuando melhor, os alvi-ru-bros venceram o seu adversario pela contagem de 4 x 1.

Segundos quadros: Filhos, 4 x 1.

O Olarias venceu o S. Paulo

O quadro de Tião foi abatido por 3 x 0

Antecipado como fóra resolvido, realizou-se sabado passado, á noite, no campo do Filhos, a partida oficial entre o S. Paulo e o Olarias.

Após 90 minutos de jogo franco e desinteressante, o Olarias saiu vencedor pela contagem de 3 x 0.

Segundos times: empate de 1 x 1.

Vencido o Queimados por 3 x 2

No campo do Belford Roxo, realizou-se domingo passado,

Os proximos jogos do Campeonato Municipal

Hoje

Coqueiros x Iguassú.
Queimados x Filhos.
Olarias x N. Cidade.
Independente x Belford Roxo.

Dia 29

Filhos x Iguassú.
N. Cidade x B. Roxo.
Universal x M. Agudo.
Coqueiros x Independente.

Dia 5 de Janeiro

(Ultima rodada)

M. Agudo x N. Cidade.
Iguassú x Queimados.
S. Paulo x Filhos.

o jogo do Campeonato, entre este clube e o Queimados.

Saiu vencedor o Belford Roxo pelo escore de 3 x 2, depois de um prelio bem equilibrado.

Nos segundos times venceu o Belford Roxo por W. O.

1858 Prefira 1940

— A —



A mais reputada da America do Sul. Pela sua existencia quase centeparia comprova a eficacia dos seus afamados produtos. Representada e distribuida em todo o Brasil.

Seus Laboratorios e Farmacia, á
RUA DA CARIOCA, 32
Caixa Postal, 602 — RIO

Os Amadores do Vasco venceram o Iguassú por 3 x 0

Convidado para tomar parte na festa esportiva de domingo ultimo, organizada pela Associação Iguassuana de Esportes, os alvi-negros, já considerados campeões do Municipio, enfrentaram, na prova final, os cruz-maltinos, líderes no campeonato de amadores do Rio.

Foi boa a prova, mas difficilima para os locais, que foram vencidos antes pelo preparo físico dos visitantes. Tivemos essa impressão porque o primeiro tempo da partida caracterizou-se pelo equilibrio das ações.

A contagem de tres a zero a favor dos cruz-maltinos diz bem do valor desse conjunto de amadores, apesar da atuação do juiz que nos pareceu prejudicial aos comandados de Jarbas.

Destacamos aqui, cren-tes de que fazemos inteira justiça, o trabalho excelente desenvolvido durante toda a partida pelo meia direita Manuel, que se encontra em plena forma.

Os quadros pisaram o gramado assim constituídos:

VASCO DA GAMA — Oncinha; Valter (Cazuza) e Benedito; Monteiro, Jofre e Faca; Paulino, Salim, 64, Nino e Italo.

IGUASSU' — Cristóvão; Otacilio e Quinquim; Cangurú (Amadeu), Bacará e Paiva; Valdemar, Manuel, Jarbas, Jardel (Oto) e China.

Mais uma festa esportiva no estadio alvi-negro

Será realizada hoje, no estadio Francisco Baroni, sob a orientação do sr. Eugenio Beauvallet, mais uma festa esportiva, em que tomarão parte diversos clubes deste Municipio.

Farão a prova principal o S. Paulo e o Universal, clubes pertencentes á Associação Iguassuana de Esportes e que vêm disputando o Campeonato Municipal.

Ao quadro vencedor serão oferecidas, pelo diretor da Radio Cultura Futurista, 12 medallhas.

Impressos? Peça o numero do nosso telefone: 180

Artilheiros do Campeonato:

- João, Filhos de Iguassú, 28
- Jarbas, Iguassú, 27
- Arildo, N. Cidade, 15
- Tião, S. Paulo, 12
- Moacir, Olarias, 10
- Paulista, N. Cidade, 10
- Nazari, Coqueiros, 9
- Laerte, Coqueiros, 9
- Corujinha, B. Roxo, 8
- Manteiga, B. Roxo, 8
- Afranjo, Filhos de Iguassú, 7
- Albertino, Universal, 7
- Ari, Independente, 7
- Jardel, Iguassú, 7
- Manuel, Iguassú, 6
- Honorino, Coqueiros, 6
- Moacir, Iguassú, 6
- Catraia, Filhos de Iguassú, 5
- Dudú, Morro Agudo, 5
- Assis, Queimados, 5
- João, S. Paulo, 4
- Arquimedes, Universal, 4
- Land, B. Roxo, 4
- Americo, Olarias, 4
- João, Iguassú, 4
- China, Iguassú, 3
- Ferreira, N. Cidade, 3
- Francisco, Olarias, 3
- Albertino, Universal, 3
- Fortuna, M. Agudo, 3

E outros com menos «goals».

Colocação dos clubes (22ª rodada)

PRIMEIROS QUADROS		
CLUBES	P. ganhos	P. perdidos
1º—Iguassú	31	5
2º—Filhos de Iguassú	24	12
3º—Olarias	26	14
4º—Nova Cidade	21	17
4º—Belford Roxo	19	17
5º—Universal	16	20
5º—Coqueiros	18	20
6º—Queimados	16	22
7º—S. Paulo	16	24
7º—Independente	14	24
8º—Morro Agudo	10	28

SEGUNDOS QUADROS		
CLUBES	P. ganhos	P. perdidos
1º—Iguassú	33	3
2º—Filhos de Iguassú	32	4
3º—Belford Roxo	23	13
4º—Morro Agudo	20	18
5º—Olarias	21	19
6º—S. Paulo	19	21
7º—Nova Cidade	16	22
7º—Coqueiros	16	22
8º—Independente	15	23
9º—Queimados	14	24
10º—Universal	5	31

E. C. Iguassú

Resoluções

A Diretoria do E. C. Iguassú, em sua reunião ordinária realizada no dia 17 do corrente, resolveu o seguinte:

- 1º — Aprovar a ata da sessão anterior;
- 2º — incluir no quadro social, como contribuintes, os srs. Dermeval da Silva Pontes, Alfredo Fernandes Seixas e Geraldo dos Reis Soares;
- 3º — ceder, no dia 22 do corrente, o estádio Francisco Baroni ao sr. Eugenio Beauvallet, que vai realizar uma festa esportiva, respeitando-se os direitos dos associados;
- 4º — inserir na ata um voto de pesar pelo falecimento do sr. José Araripe, ex-defensor das côres do Iguassú;
- 5º — publicar o seguinte despacho do sr. Presidente: "Jair de Moura Viana. — Faça o requerente nova proposta".

Nova Iguassú, dezembro de 1940.

Luiz de Azeredo
Secretário Geral

COMO poderia a sociedade saber que possui alguma coisa boa se não a fazeis saber disso através de uma inteligente propaganda?

Associação Iguassuana de Esportes

RESOLUÇÕES DA DIRETORIA

A Diretoria da A. I. E. em sua última reunião, tomou as seguintes resoluções:

- a) Aprovar a ata da sessão anterior;
- b) aprovar os seguintes jogos: S. Paulo x Olarias, Bel-ford Roxo x Queimados e Universal x Filhos de Iguassú;
- c) marcar os pontos ao 2º quadro do S. Paulo, por ter o Olarias comparecido em campo fora da hora regulamentar, no jogo realizado a 14 do corrente;

CONVOCAÇÃO
De ordem do sr. Presidente convido os srs. associados para a Assembléa Geral, a realizar-se no dia 27 do corrente, ás 20 horas, para a eleição da nova Diretoria.

W. Carvalho - Sec. Geral

- d) advertir o amador Miguel da Silva, do Universal;
- e) suspender por 1 jogo o amador Zózimo Lazaro dos Santos, do Filhos de Iguassú.

Nova Iguassú, 18—XII—1940.
Sila Filizola — 2. Secretário

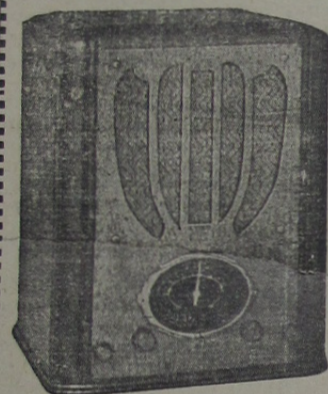

Oficina Radiotécnica Moreira

de F. MOREIRA
ex-técnico da R. C. A. Victor

PRACA 14 DE DEZEMBRO, 6 - Tel. 127

Concertos garantidos, a preços baixos.

Tem sempre radios novos e usados que vende com garantia e a preços de ocasião.



A' Imperial

Fazendas, Armarinho e Perfumarias - Roupas feitas
Seção de Camisaria, Gravatas e Chapéus para homens.
Meias em geral



Francisco Baroni & Filho

Rua Marechal Floriano, 392
Tel. 11 — NOVA IGUASSÚ — E. DO RIO

Armazem São Joaquim

Comestiveis finos e conservas, doces em calda, vinhos finos e de mesa, nacionais e estrangeiros. Generos de primeira qualidade.

Valter Sobral de Oliveira

RUA CEL. BERNARDINO MELO, 349 - TEL. 26
Nova Iguassú — E. do Rio

BANCO DO BRASIL

Praça 14 de Dezembro, 26 - NOVA IGUASSÚ - Estado do Rio

End. Tel.: "Satelite" - Telefones: 4 (Contadoria), 25 (Gerencia)
Caixa do Correio, 3

TAXAS DE JUROS DE DEPOSITOS:

EM CONTAS POPULARES

- Com livro de cheques gratis e sem selos e caderneta—limite até 10:000\$000 4 %
- Com cheques selados e limite até 50:000\$000 3 %

EM CONTAS COMERCIAIS

- Com cheques selados e sem limite de quantia 2 %

EM CONTAS A PRAZO FIXO

- De 6 meses 4 %
- De 12 meses. 5 %
- Com pagamento 6 meses 3 1/2 %
- mensal de juros: 12 meses 4 1/2 %

EM CONTAS DE AVISO PREVIO

- De 30 dias 3 1/2 %
- De 60 dias 4 %
- De 90 dias 4 1/2 %

Faz, nas melhores condições, todas as operações bancárias
Cobranças — Transfêrencias de Fundos.
Descontos de letras, saques e cheques sobre esta ou quaisquer outras praças.
Empréstimos em contas correntes com caução de duplicatas.
Empréstimos em letras hipotecarias.
Crédito Agrícola a longo prazo, sob a garantia exclusiva da fruta.
Crédito Industrial para a compra de matérias primas e reforma, aperfeiçoamento e aquisição de maquinário.
São atendidos, com a maior presteza, todos os pedidos de informações e esclarecimentos sobre quaisquer operações da Carteira de Crédito Agrícola e Industrial, que se acha em pleno funcionamento.
Filiais ou correspondentes em todas as principais praças do País e do Estrangeiro

Conto do "Correio da Lavoura"

PAPAI NOEL

GABRIEL MARQUES

As sombras da noite já se desdobravam no espaço quando começaram a chegar ao sordido botequim do Zé Rato a infeliz gente que, quando não vivia de roubos, passava as horas de mão aberta à caridade pública. Se alguns tiveram família, muitos não chegaram a sentir, em tempo razoável, o extremo carinho da mãe. Esfarrapados, sujos, esquecidos e barbudos, ali se amontoavam, à noite, para beber, comer e tramar pilhagens, quase sempre réles. Não raro a polícia caía-lhes em cima, com garras de leão, engaiolava-os, mas, dias depois, soltava-os, visto que a lei só permite prisões em flagrante delito... E eles, nessas ocasiões, riam mais alto e com mais furia bebiam...
Naquela noite, então — a linda noite de Natal! — a festança prometia coisas de luar. Ainda não tinham lá estadia. Eram pobres decadas, já velhas, algumas, moças cloróticas, outras, mas todas, todas elas faziam parte do tenebroso esterquilínio humano.

E o botequim foi se enchendo mais e mais, de minuto a minuto.

De repente, entram a Maria Rosa e a Rita Pimenta, mulatas destrambelhadas na língua e no corpo, pois não tinham medo de faca nem de chumbo de garrucha. As palmas esturriam numa larga e trepidante saudação.

— Eh, lá, Maria Rosa dengosa!

— Viva a Chica Pimenta! Coração de pomba e braço de gigante!

A algazarra cresce. Os palavões estouram.

Subito, uma garotinha de talvez sete anos, ruivinha, mirrada, pézinhos no chão, olhos assustados, entra com certo receio...

Chica Pimenta, vendo-a, exclama com alegria:

— Olha aqui um anjo! Anjo de cara suja e pés no chão!

Estandalhante e rasgada a gargalhada geral arrebenta.

Em seguida, duas mãos caridosas põem a menina em pé sobre a mesa. Alguem pergunta:

— Que é mesmo que você quer, carinha suja?

— Eu... — reticenciou a

(Conclue na 7ª página)

PREFEITURA MUNICIPAL DE NOVA IGUAÇU



REQUERIMENTOS DESPACHADOS

5909, Suzano Joaquim da Silva; 5960, Minora Miada; 5842, José Rodrigues; 5870, Moisés Veinkols; 5802, Martins Carrago Camba; 5865, Orlando Botari; 5903, Antonio José Macieira; 5884, Floriano Alfredo Gonçalves; 5887, João Aives de Moura; 5911, Artur Lowe; 5959, José Malaquias de Sousa; 5774, Elba Pinheiro Dias; 5840, José Macedo de Araujo.

Como requer, em face das informações.

6024, Herdeiros de Antonio Teixeira; 5974, Benedito Dias dos Santos; 5983, José de Sousa Coutinho; 5726, Jurema Rocha Ribeiro; 5782, Moisés José Abdala; 5805, Maria Teresa de Jesus; 5874, Benedito Fernandes Vieira; 5806, Maria José Vieira Nunes; 5601, Augusto Sette Ramalho; 5807, Manuel Pereira Bastos; 4824, Stela Mendes de Almeida Santos; 5784, Silvestre José Ferreira; 5810, Avelino de Freitas Moraes; 5761, Ondina Cardoso Martins; 5894, José Teixeira & Cia.

Como requer, nos termos das informações.

6030, Isaltino Alves; 5977, Juvenal Vieira de Moraes; 5517, Assilom Lima; 5891 e 5892, Maercio Lemos de Azevedo; 5996, Inocencio Costa Souto; 5881, Oscar Silva.

Satisfaça a exigência da D. de Obras.

5621, Jorge Vaucher; 5942, Nicolau Primavera Filho & Cia. Ltda.; 5936, Avelino de Azevedo.

Aguarde a suplementação.

5944, Isidoro Barboza; 5943, Antonia Francisca; 5719, J. C. Moraes; 6062, Arnaldo Barcelos Sobras.

Indeferido.

5978, Cleodon Cavalcanti de Holanda Lima; 5850, Bittencourt & Cia.; 5904, Frederico Glendmeir; 5985, Luiz Pires Ferreira; 6022, Hermenegildo dos Santos; 5436, Josina Rodrigues da Silva; 5988, João Caetano de Oliveira; 5857, Maria Conceição Leitão; 5867 e 5866, Maercio Lemos de Azevedo; 5986, Francisco Reale Amadeu; 5980, Manuel Dionisio da Silva; 5976, Teodolino Candido de Oliveira; 5987, Mario Guimarães; 6005, Salvador Frias; 5979, Silbert de Almeida Barros; 6003, Henrique Pereira; 6013, Luiz Luciano; 6012, Alexandre Godzevitz; 6011, Whatney Moreira Guimarães; 5972, Empresa Conservas Mulatinho Ltda.; 6004, Henrique Pereira; 6009, Henrique Corria de Sousa Couto; 6036, João Andrade Junior; 6010 e 6033, Alegrio Campos Ltda.; 6051, Moacir Dias; 6020, Manuel Caetano Simões; 6044, Otavio Gomes Torres; 6042, Imbico Demeni Nicola e outro; 6006, Joaquim da Costa Lima; 6046, Antonio Martins Mausiano; 6055, Angelo Baroni; 6014, Mauricio da Silva; 5916, Joaquim José dos Santos Neto; 5879, Domingos Gomes Leite; 5835, Samuel Beker; 5880, Joel Pinto da Silva; 5890, Wichi Matsuda; 5989, José Schneider; 5830, Augusto Teixeira dos Reis.

Como requer.

Processos de Caxias

858, Valdemiro Sampaio. Concedo até o dia 10 do corrente.

996, José Joaquim Farias. Concedo até o dia 31 do corrente.

889, Cezaria Francisca da Conceição.

Feita a transferência, oficie-se ao Juízo solicitando o cancelamento do executivo. Intime-se a requerente a satisfazer o imposto em atraso.

927, Carlos de Oliveira. Certifique-se de acordo com a informação.

853, José Cardoso de Bessa. Aguarde a suplementação da verba.

965, Francisco Ezequiel de Lima. Satisfaça a exigência da D. de Obras.

933, Luiz Barbosa. Como requer, nos termos das informações.

946, José Tomaz; 971, José Rodrigues Sobrinho; 807, Otacildo de Carvalho Sta. Rita; 936, Amalia da Costa Correa; 895, Isaias Manuel Agapito.

Como requer.

Processos de V. Meriti

1592, Reis Rosa & Cia. Indeferido.

1564, Antonio Rodrigues Loureiro; 1667, Marta Straub; 1678, Mercedes da Conceição; 1686, João Pereira de Lima. Como requer.

1666, Antonio Saraiva Cancela.

Satisfaça a exigência da D. de Fazenda.

1596, Filiks João Baccas.

Defiro, uma vez feito, preliminarmente, o depósito da importância necessária à reconstituição do calçamento com a avaliação da D. de Obras.

1578, Francisco Goulart.

De acordo com a informação supra.

1658, Agripina Batista Leite.

Concedo prazo até 31 do corrente. Quanto a multa, o pedido só pode ser examinado depois de paga a licença.

1685, Domingos Fernandes.

Satisfaça a exigência da D. de Obras.

1652, Jaque José Rodrigues.

Indeferido, em face da informação da D. de Obras.

4247, Domingos Salvador; 5718, Teresa da Conceição Barbosa; 5858, Luiz Gonçalves Gato; 6107, Adelino de Jesus Afonso; 5939, Drausio Reis; 6048, Pereira & Cunha; 5748, João Ferreira Pinto.

Satisfaça a exigência da D. de Fazenda.

6116, J. Guimarães & Filho; 6126, Alfredo Aguiar; 6137, Antonio Cervi; 6052, Antonio Soares; 6104, José Macedo de Araujo; 6105, Cooperativa dos Citricultores de Queimados; 6087, Ancilio Cerqueira; 6065, Joaquim Pedro Boneca; 6073, Marciano Santos; 6078, Manuel Miranda; 6096 e 6076, José de Oliveira; 6017, Rosa Nunes e outros; 5995, Inocencio Costa Souto; 6127, Cecilia Martins de Oliveira; 6156, David Pais das Neves; 6127, Antonio Joaquim das Neves; 6112, Cecio Augusto; 6067, Maria Julia Pereira; 6113, Mario de Moura Almeida; 5891, 5892, 5829 e 5828, Maercio Lemos de Azevedo; 5927, Cia. de Carris, Luz e Força do Rio de Janeiro; 6045, Abilio Ferreira do Carmo e outro; 6032, Alberto Patricio.

Como requer.

6057, Henrique Corea; 6080, Luiz Luciano; 6036, Emilla de Sousa Couto.

Reduzo a multa a 50 o/o.

5997, Luiz Rodrigues Perez; 6064, José Ezequiel; 6159, Francisco Baroni & Filho; 6109, Mazek Mendel Zaltetreger; 6025, Jesuina Miranda; 5963, Dumas de Almeida Alentejano; 5001, Joana Carolina Quintela da Silva; 6047, Dilermon Ciodaro; 5920, Salomão Gerat; 6015, Antonio Gregorio Pereira; 6144, Ana Fernandes Granado; 6124, Lima & Cia.; 6029, Dulce Fonseca da Silva; 5999, Josino Ribeiro dos Santos; 6000, Antonio Luiz dos Santos Werneck; 6054, Albertino Zeferino Bastos; 5811, Josefina da Silva Marques; 5955, Jorge Borghi; 6069, Ari Menezes Gil; 6068, Mario Dias Ferreira da Silva; 6070, José Paulino Ferreira da Silva; 5930, Decio Soares de Sousa e Melo; 5964, Domingos Pinto Pacheco; 5863, Teresa de Jesus.

Como requer, nos termos das informações.

6072, Antunes & Madeira; 6038, Antonio Batista Neves de Figueiredo; 6034, Aristeu de Sousa Góes; 6016, Euclides Moura; 5990, José Pereira do Nascimento; 5838, José Pereira de Barros; 5947, Abilio Ferreira do Carmo e João Luiz Ferreira; 5915, Maria Augusta Duarte; 6077, A. G. Sobrinho; 5971, Americo da Gama; 5928, Maria Lopes; 7631, Chayer Ibraim Nadar.

Como requer, em face das informações.

6091, Horacio Lemos & Cia. Ltda.; 6101, Eurico Duarte Moreira; 6097, Edgar Soares de Sousa e Melo.

Certifique-se.

5677, Artur Silva; 6131, Luciano Marceau Egalon; 6150, Antonio José Bittencourt; 5837, Vitorino Cardoso de Matos;

6001, Saturnino José Coelho; 6058, Alexandrina Doas.
Certifique-se o que constar.

6099, Dulce Fonseca da Silva.
Satisfaça a exigência de D. de Obras.

6128, Aderito Coutinho de Alencastro.
Satisfaça a exigência da Secretaria.

5871, José Macedo de Araujo.
Como requer, nos termos da informação da D. de Obras.

5860, Enedina Barbosa Moreira.
Como requer, em face do laudo medico.

5937, José Macedo de Araujo.
Indeferido, em face da informação da D. de Obras.

5952, Maria da Rocha Alves.
Indeferido, em face das informações.

Processos de Caxias

781, Armando Pereira Barbosa.
Satisfaça a exigência da D. de Obras.

985, Maria Cassar.
Indeferido, em face da informação da D. de Obras.

1003, Sebastião Lourenço; 1004, Josino Ribeiro da Silva;
973, Antonio Joaquim Aguiar; 805, Hercilio da Silva Belgues.
Como requer.

958, Maria Martins
Autorizo.

1001, Vigarrio da Matriz de Santo Antonio.
Indeferido, por contrariar o disposto no Dec. 1202.

990, Manuel José dos Passos.
Concedo a gratificação de 5\$000 (cinco mil réis) por dia util.

991, Raul Antonio da Silva.
Concedo a diaria de 10\$000 (dez mil réis) por dia util.

953, Joaquim Lopes de Macedo.
Autorizo.

892, José Gomes da Silveira.
Em vista da informação, indeferido.

Processos de V. Merití

1732, Manuel Ramos Valinha.
Defiro, em face da informação.

1695, Joaquim Luiz Gomes.
Retifique-se.

1588, Julio Campos; 1679, Iderlida Herdy de Sousa.
Retifique-se, em face da informação.

1674, Toufik Kalil Beakline; 1668, Custodio de Almeida;
1670, Olivio Alves de Freitas; 1671, Serafim Portela Soares.
Ciente.

1698, Isaias Costa.
Como requer, pagando os impostos em debito.

1663, Domingos Alves Xavier.
Certifique-se.

1697, Joaquim Coelho Alame.
Retifique-se em face da informação do Lançador.

1752, Mario Medeiros; 1756, João Vicente Serra; 1753,
Maximino Rodrigues Fontoura; 1706, N. A. Figueiredo.
Reduzo a multa a 50 o/o.

1683, Benedito Marcondes de Oliveira; 1681, Ana Maria
da Conceição; 1465, Avelino de Freitas Moraes; 1581, Manuel
Maria Marques; 1077, Emilia Maria da Costa; 1608, Manuel de
Oliveira.

Transfira-se, depois de pagos os impostos em atraso.

6082, Rafael de Matos Costa.
Concedo, devendo, porém, o Superintendente da Fiscalização autenticar a relação junta.

6120, José Maria Marques.
Quite-se preliminarmente com os cofres municipais, e volte querendo.

4886, Francisco Luiz de Azeredo Silva.
Concedo a importância de 2:000\$000.

1728, Tavares Silva; 1726, Luiz Genaro; 1482, Manuel Simões; 1715, Olivia Alves da Costa; 1716, Euclides Viana; 1598, Laneira & Pena; 1584, Elsa Sales Reis & Cia.; 1567, Miguel Eury; 1441 Pepper Elyas; 1621, Joaquim dos Santos; 1669, Valdemar Faria da Costa; 1508, Albino Gonçalves Espinha; 1680, Miguel José; 1694, Raimundo Ribeiro; 1660, Antonio Amaral; 1673, A. Veloso; 1676, Alfredo Pereira Gestal; 1687, José Paulo; 1703, N. A. Figueiredo; 1714, Juvenal Pereira de Carvalho; 1734, Manuel Maria Cardoso; 1727, Joaquim Gonçalves; 1690, Licínio de Oliveira & Filho; 1707, João José Paz; 1474, Pasquale Scovino; 1616, Jaime de Sousa; 1696, Francisco Domingos; 1711, José Gregorio de Matos; 1716 e 1341, J. B. Bittencourt & Cia.; 1550, José Gomes Carneiro.
Como requer.

1733, Josefina Martins Dias Sampaio.
Concedo 90 dias para o pagamento.

6031, Manuel Jacinto do Amaral; 6049, Dilermon Clodaro; 6136, Gomes & Cia.; 6132, Antonio Soares; 6089, Felix Rodrigues de Oliveira; 6094, Palmira Luiza de Andrade; 6051, João Palha de Castro; 6086, José Pedro; 6023, Orestes Alves Guimarães; 6027, João da Mata Peixoto; 6381, Manuel de Sousa; 6339, Luiz Francisco Neves; 6284, David Ferreira; 6319, Djalma Perret de Sousa; 6251, João Manuel Gomes; 6170, Jorge Habib Antonio Debli; 6252, Manuel de Almeida; 6321, Luciano Pimard; 6177, João Vicente Serra; 6306, Eva Lacer; 6345, Casemiro Ribeiro Troca e outros; 6410, Carlos Ramos Guião; 6365, Jacinto Cruz; 6415, Alberto José Narciso; 6263, Manuel Abrantes; 6396, Fernando Pinto; 6357, José Hadad; 6351, José Madeira; 6231, Arlindo Inacio de Azevedo Graça.

Como requer, nos termos das informações.

6375, José Vasco Junior.
Esclareça o requerente o seu pedido, em face da informação da D. de Instrução.

6432, Alberto Carlos May III.
Satisfaça a exigência da D. de Obras.

6225, Simão Kalil; 6380, Pedro de Sousa Couto Filho;
6371, Albino Dias Duarte; 6296, Tomaz Diniz.
Certifique-se o que constar.

6270, José Alves Viana; 6304, Magoni Giovanni; 6380, Murilo Pires Domingues; 6331, Sílvia Dias da Rocha; 6332, Francisca Marcolina; 6352, Laura Machado.

Como requer, em face das informações.

6236, João Magalhães; 271, Wilken Ferreira Miranda; 5977, Juvenal Vieira de Moraes; 6143, Ana Fernandes Granado; 6111, Manuel Chuchmacher; 6118, João Crispin de Macedo; 6211, José Rodrigues da Cunha; 6210, Ernesto Moreira; 6178, Francisco Marques Filho; 6193, Abel dos Santos; 6196, José Basilio Monteiro Junior; 6183, Cesar Rodrigues; 6427, Alegrio Campos & Cia.; 6424, A. Marques & Cia.; 6406, Manuel Fernandes da Silva; 6337, Constantino Luiz da Silva; 6373, Francisco Borges Pires; 5881, Oscar Silva; 6431, Antonil Lino; 6259, Gerhard Lery; 6453, Eudoxia Rezende Cavaliari; 6445, Fernando Pinto; 6443, Floriano Peixoto; 6452, M. L. de Andrade; 6470, Manuel Augusto Muguet; 6438, Antonio Vaz Teixeira; 6464, Cata Preta & Cia.; 6461, João Fernandes Loureiro; 6460, Francisco Marques Filho; 6474, Pacheco Fernandes.

Como requer.

6092, Eugenio Perrota & Cia.
Pague preliminarmente o imposto, e volte querendo.

6140, Clube Nilopolitano.
Indeferido, por contrariar o disposto no Dec. 1202.

6019, Maria Bastos de Sousa.
De acôrdo com a informação da D. de Fazenda, reduzo o valor locativo para 25\$000.

5135, Sebastião dos Santos.
Concedo, nos termos da informação.

Compra de terrenos e hipotecas

Defenda os seus interesses e tranquilidade futura, exigindo do seu tabelião as certidões negativas do oficial de **Protestos de letras**, e do Distribuidor da Comarca, antes de lavrar as suas escrituras ou emprestar o seu dinheiro

Papai Noel

(Conclusão da 6ª página)

garota — eu... tô procurando Papai Noel...

Nova gargalhada reboou.
— Procurando êle aqui?...

E a garota continuou:

— Minha mãe foi "simbo-ra". Deixou meu papaizinho doente. Ele ainda tá na cama. Minha madrinha vai fazê comida. Fica só um pouquinho. Meu papaizinho disse que o Papai Noel não vai lá em casa porque tudo lá é muito feio... Eu queria um presente... Por isso tô procurando êle...

E foi quando nova gargalhada irrompeu que Mariúcha chegou. Rapariga de trinta anos, nem feia nem bonita, mas de corpo murcho e olhar cansado, Mariúcha já ha três anos rolava naquele lôdo.

Ao ver a garota em pé sobre a mesa, e aquela malta suja, a rir, estaqueou, surpresa. Em seguida, um lampejo de luz divina como que lhe inundou o coração. Seu corpo tremeu. Seus olhos se encheram d'agua. Depois, caminhou para a menina, tomou-a nos braços e, olhando de frente a malta sordida, gritou:

— Canalhas! Três vezes canalhas!

Chica Pimenta ergueu então os punhos fechados:

— Mariúcha! Veja lá como fala!

Apertando a criança ao peito, Mariúcha foi saindo para a rua, decidida, feliz, superior:

— Canalhas, sim! Esta é a minha filha! Vou com ela! E' o meu presente de Natal! — (U. J. B.)

FRACOS E ANEMICOS!
Tomem:
VINHO CREOSOTADO
Do Ph. Ch. João de Silva Silveira
Empregado em todos os:
Tosses
Resfriados
Bronchites
Escrophuloses
Convalescenças
VINHO CREOSOTADO
é um gerador de saúde.



Vende-se um terreno na Av. Plinio Casado, ns. 43 e 45, de 18 por 34 metros, rendendo 200\$000 mensais. Preço: 12:000\$000. Tratar no Açougue Central, à R. Marechal Floriano, 394, nesta cidade.

CORREIO DA LAVOURA

ÓRGÃO INDEPENDENTE

Fundador: SILVINO DE AZEREDO

ANO XXIV

NOVA IGUAÇÚ (Estado do Rio), DOMINGO, 22 DE DEZEMBRO DE 1940

N. 1.240

SECCÃO AGRICOLA

Grape fruit

É conhecida por este nome norte americano a fruta de Citrus maxima Merrill, aliás denominação impropria e que deveria ser substituída pela designação vernacula pomelo.

A fruta é um citrus grande, globoso, de cor amarelado desmaiado. O suco da polpa é ácido, com um fundo amargo e só se toma com assucar, possuindo, ao que se diz virtudes medicinais.

É parente muito proximo da nossa laranja e é tambem conhecida pelos nomes de pomo de Adão, plampemos, pomelo e até grape fruit.

O pomelo está sendo produzido largamente dentro das áreas citricolas do país, notadamente neste Estado e no de São Paulo.

Pouco generalizada entre o consumidor nacional é, entretanto, apreciada pelo estrangeiro. Em vista de sua riqueza em vitaminas deve ser aconselhada como excelente fruta para ser usada principalmente pela manhã.

O modo de prepará-la é bem simples: cortado ao meio um pomelo, elimina-se o septo central, e adiciona-se assucar. O suco assim preparado torna-se um ótimo e nutritivo refrigerante para ser usado no verão.

As variedades mais propagadas são o "March" e a "Ducan", originadas de enxertos norte-americanos.

O colorido da casca e de um amarelo palido e o da polpa depende da variedade, sendo pardo nas "March" e cor de vinho nas "Ducan".

A escolha das frutas expostas depende da preferéncia do consumidor.

A boa qualidade é assegurada pela firmeza da casca, elastica ao tacto mas não mole; lisa, uniforme e sem manchas ou rachaduras. Bem conformadas e de peso relativo ao tamanho. As de casca fina têm mais suco do que as de casca grossa e entumescida.

Os principais defeitos que devem depreciar essas frutas são manchas produzidas pelos acaros, trips, melanose e outros inimigos das frutas citricas. Muito influe tambem a descoloração da casca, devida a varias causas. Alguns destes defeitos não afetam o gosto e a riqueza alimentar dos pomelos, prejudicando-os apenas no seu aspecto externo.

A deterioração pode ser causada por defeitos de colheita, beneficiamento, transporte ou longa duração em condições precarias no mercado. Neste ultimo caso as frutas tornam-se excessivamente amargas, principalmente devido a choques, quedas ou apertos.

A podridão peduncular é muito encontrada nos pomelos.

O julgamento para seleção dessas frutas deve basear-se no peso por tamanho.

A AGUA da mandioca, principalmente de algumas variedades amargas, é venenosa; todos os animais que a bebem morrem quase instantaneamente. A parte venenosa verificada no suco da raiz até agora com certeza é o ácido cianídrico, cuja existencia foi reconhecida por varios quimicos desde 1836.

Trabalhos tipográficos? na redação deste jornal.

O repolho e suas variedades

Dentre as variedades de repolho cultivadas no Brasil, destacam-se as seguintes:

Repolho volumoso de Canarias — Variedade que passa por ser a mais produtiva no Brasil e a mais precoce. Folhas de um verde palido ou louro envernizado; repolho volumoso de 50 centímetros de diametro, chegando a pesar 15 e mais quilos; de muita durabilidade, branco, manteigoso e de agradável sabor.

Indicado para a cultura do Outono, Inverno e Primavera.

Repolho gigante das hortas — Volumoso e pesado como o de Canarias, porém menos temporão; folhas de cor verde palida, e cabeça enorme; de superior paladar.

Variedade para a cultura de Outono e Inverno.

Repolho branco Costal — Excelente variedade obtida por hibridação do repolho volumoso de Canarias e o repolho alemão.

Chato de quintal — Repolho grande, firme e compacto, como o Chato de quintal e branco manteiga, tenro, saboroso como o volumoso das Canarias. Variedade de alta qualidade e ótima produção no Brasil.

Variedade para a cultura de Outono, Inverno e Primavera.

Repolho alemão chato de quintal — Pé excessivamente curto; repolho branco, muito grande e firme, com folhas verde-palidas, variedade universalmente cultivada.

Deve ser cultivada de Outono a Inverno.

Repolho chato de Brunswick — Excelente variedade bem distinta, muito estimada, recomendavel para grande cultura de Outono a Primavera; pé excessivamente curto; repolho grande, branco e apertado.

Repolho grande coração de boi — Variedade rustica, vigorosa e produtiva, enrepolhando prontamente, proprio para grande cultura de Outono, Inverno e Primavera.

Repolho de pé curto da Holanda — Repolho muito fechado e duro, suportando vantajosamente o transporte.

Variedade para a cultura de Outono, Inverno e Primavera.

Repolho de Milão crespo das Virtudes — Cabeça muito volumosa, compacta, com folhas largas, não muito crespas, de um verde carregado; a mais resistente

ELIXIR DE NOGUEIRA

O remedio que tem depurado o sangue de tres gerações! Empregado com exito nas:



Feridas
Eczemas
Ulceras
Manchas
Dartros
Espinhas
Rheumatismo
Escrophulas
syphiliticas

SEMPRE O MESMO!... SEMPRE O MELHOR!...

ELIXIR DE NOGUEIRA

Grande Depurativo do Sangue

UM alqueire de sementes de soja vale por dois de milho para a produção de leite, carne de porco ou carne de gado. O feijão soja póde ser misturado com o milho na ensilagem, mais os dois devem ser plantados separados e misturados só na hora de encher o silo.

Culinaria

Para fazer arroz solto, coloca-se agua o justo necessario; e, quando esta estiver fervendo já com o arroz, juntem-se 3 gotas de limão.

TODO o individuo que deixa de contribuir para a manutenção e prosperidade da folha local, comete grande atentado contra o progresso social de seu meio e dificulta o gozo dos beneficios que a imprensa prodigalisa no desempenho de seu nobre sacerdocio.

aos frios rigorosos.

Variedade para a cultura do Outono e Inverno.

Repolho crespo temporão — Variedade precoce que enrepolha prontamente e resiste aos calores. Folhas crespas de um verde carregado.

Repolho medio, muito apertado e duro, branco e de boa conservação.

Variedade para a cultura de Outono, Inverno e Primavera.

Aos prezados fregueses, a

Alfaiataria GLOBO

A maior e melhor casa de Nova Iguassú, dispondo dos melhores artigos de Alfaiataria, Chapelaria, Camisaria, Sapataria e Perfumaria, agradece, penhorada, a preferéncia com que a têm distinguido, desejando FELIZ NATAL e as melhores festas de entrada de ANO NOVO.

Rua Marechal Floriano, 384-Nova Iguassú-E, do Rio-Tel. 280 - Gomes & Santos Ltda.