

Correio da Lavoura

DIRETOR-GERENTE:
AVELINO DE AZEREDO

Fundador: Silvino de Azeredo
Registado no Departamento de Imprensa e Propaganda (DIP)

DIRETOR-SECRETÁRIO:
LUIZ DE AZEREDO

ANO XXVII

Nova Iguaçu (Estado do Rio), Domingo, 28 de Março de 1943

N. 1.358

A LAPIS...

Espinhos do caminho

Silvino Silveira

Comemoramos, com o presente numero, a nossa efeméride jornalística. É mais um marco da trajetória do CORREIO DA LAVOURA concebida com honestidade e entusiasmo.

A vida deste jornal constitui, de etapa em etapa, uma série de novas conquistas pela Verdade, pela Justiça, pelo Bem, — na reafirmativa sublime do programa traçado pela pena adamantina de Silvino de Azeredo, nosso inquecível Diretor.

Os olhos, como bem dissera Vieira, são duas luzes do corpo, são dois laços da alma.

É com os olhos voltados para a imagem do saudoso Chefe e Companheiro de jornada, num — tributo de elevada estima pela sua inconfundível personalidade e de admiração pela obra fecunda, — que se vem realizando, há mais de cinco lustros, com rara abnegação e desinteresse, que prosseguimos a marcha, com o pulso das expressões do nosso "lapis"... São aculeos os espinhos do caminho!

Pouco a pouco, insensivelmente, o CORREIO DA LAVOURA, pelo incomparável dinamismo e absoluta disciplina de Silvino de Azeredo, atingiu a situação imprevista de um elemento de cultura, de conhecimentos úteis, de novidades interessantes, de um espelho em que se refletem as mil e uma imagens do progresso da Terra Fluminense.

Luiz e Avelino de Azeredo, nossos prezadíssimos companheiros, estão bem comprometidos da sacrossanta missão desta folha, na mais refulgente harmonia, na mais inquebrantável comunhão de idéias, enfrentando dificuldades, transpondo barreiras, sempre juntos, leais e honestos, para que não desapareça esta obra, orgulho do seu redutivo Fundador.

As vitórias facéis não dão gloria ao vencedor!

Continuemos a luta. Registemos, aqui, estas belíssimas palavras de Florencio Santos, confortadoras às esperanças da jornada:

"Ora, as pedras e os espinhos do caminho... Pelo bem da tua felicidade, finge que não estás enxergando, arreda-te com indiferença, e segue. Para diante sempre. Não te

detenhas nunca a escutar a boca que te difama, a castigar a mão que te apedreja... Não te voltes jamais a olhar os assomos e altitudes da inveja e do despeito dos que ficaram para trás, por incapacidade de vencer...

Quando se tem o coração cheio de fé, quando se traz a alma a aflorar no mais puro idealismo, é inútil todo o esforço nefasto da miséria ambiente. A gente vence sempre, marcha para destino certo.

Não te preocupem nunca, portanto, as pedras e os espinhos do caminho. Inocua a sua ação daninha, quando esbarra nos diques da Virtude e da Fé. As pedras rolarão, afinal, de retorno à caverna do Despeito, de onde subiram. Os espinhos se quebrarão na própria muralha da Inveja, que os faz brotar. E seguirás tua jornada, e a vida continuará..."

CORTES E RECORTES

Budapeste, capital da Hungria, é, realmente, uma cidade formada de duas. Buda é a parte mais antiga, e é nela que se encontram localizados os castelos e os lugares mais antigos e históricos. Peste está situada na outra margem do Danubio e é um bairro de construções modernas.

A construção do famoso forte Jefferson, na Florida, custou, aos Estados Unidos, 14 milhões de dolares. Foi construído com a idéia de fazer dele um Gibraltar norte-americano. Não obstante isso, nunca foi guardado e não dispõe de um canhão, de uma bandeira, nem de um soldado; isto serve para provar o espirito pacifico desta grande nação.

Maria Rosa Bancour, pintora francesa que se notabilizou, especialmente pela pintura de animais, costumava vestir-se como homem.

A educação através dos séculos ou entre os povos

Pelo Prof. HALIN PHARÉS,
lente do Ginásio Leopoldo

O terceiro grau da educação que recebem as gerações atuais, é uma educação adquirida no colégio, nos livros ou da boca do professor.

A educação, portanto, foi, desde a origem da civilização, o objeto constante dos legisladores e filósofos.

Falemos agora da educação e da civilização na alta antiguidade.

Os povos antigos eram divididos em orientais e ocidentais; dentre os primeiros notam-se os hebreus, chineses, hindus, egípcios, persas e fenícios; os ocidentais, os gregos e os romanos.

Observando a educação dos povos orientais, com exceção dos hebreus que seguiram um sistema educativo mais apurado, vemos que ela muito difere da atual. Os seus principais caracteres eram:

I — Influência religiosa — Eram todos obrigados a ter uma crença ainda que fosse absurda: adoravam objetos, astros e animais.

II — O predomínio da autoridade — A esta autoridade que, de ordinario, era constituída pelos sacerdotes, deviam obedecer conjuntamente.

III — O privilegio da educação — Somente certas classes tinham o direito de ser educadas.

IV — A falta da educação da mulher — No seu modo de ver a esta não era necessaria a educação, só deveria aprender os serviços domesticos.

V — A educação do povo consistia apenas em ensinar officios e a arte da guerra às crianças desde pequenas. Logo que comesçassem a fazer seus primeiros gestos, já os pais lhes ensinavam os principais movimentos para que, depois de crescidas, soubessem manejar as armas; a leitura e a escrita tinham para elles muito pouca importancia.

VI — Quando educavam as crianças não visavam formar cidadãos para o serviço de Deus e da pátria, mas sim para bons servos, para imperadores e os serviços das castas.

VII — Não havia respeito à dignidade pessoal, só eram respeitadas algumas autoridades, tais como o pai de familia e o imperador.

Percorridos os povos orientais, vemos primeiramente os hebreus.

Foram estes um povo escolhido por Deus para conservar as tradições e a crença que já se iam pouco a pouco apagando

O parque citrícola brasileiro corre grande risco de perecer

O Ministro da Agricultura sugere ao Chefe do Governo as medidas necessárias para a defesa da produção da laranja brasileira

Em longa exposição ao chefe do Governo, o ministro da Agricultura declara que "o parque citrícola brasileiro, que já deu á economia do país Cr.\$. . . 174.000.000,00 em um ano, corre grande risco de perecer", em face da atual situação internacional, uma vez que a vida deste setor de nossa economia esteve ligada á exportação para os mercados europeus e platinos.

"Com o desaparecimento do mercado europeu, — diz o ministro em sua exposição — certa parte da laranja exportavel foi absorvida pela fabricação de oleo. O prosseguimento da guerra, entretanto, impedindo o normal escoamento desse produto, afastou de vez o recurso a que se tinham apegado os citricultores. Neste pé, pode-se afirmar fatal o desaparecimento de toda essa riqueza que levamos longos anos a criar, com o prolongamento do conflito mundial, cuja duração ninguém poderá prever. E já se está processando de modo visível e incontestavel".

Depois de outras considerações, o ministro declara: "Impõe-se, portanto, ao poder publico amparar toda esta riqueza ameaçada e por isto trago á alta apreciação de Vossa Excelencia um plano de defesa financeira, cujos resultados parecem-me conservar para o Brasil, logo após a guerra, o lugar

de destaque que vinha disputando como país citricultor. Neste sentido sugiro a Vossa Excelencia as providencias necessarias á obtenção, no Banco do Brasil, de um crédito de Cr.\$. . . 50.000.000,00, a ser movimentado pela Comissão Executiva das Frutas, dentro de seus regulamentos e com prestação de contas a este Ministério. A C. E. F., obedecendo ao espirito do decreto-lei que a criou, manteria toda produção citrícola nacional, adquirindo-a do produtor, distribuindo-a aos exportadores, ao comercio interno, aos industriais e utilizando parte em suas instalações de aproveitamento e possíveis desdobramentos".

O ministro passa a expôr as linhas gerais do plano de proteção ao nosso parque citrícola e conclue: "Para execução deste plano peço autorização a Vossa Excelencia para dar instruções á Comissão Executiva das Frutas, a fim de que entre em entendimento com a Carteira de Crédito Agrícola e Industrial do Banco do Brasil, estudando com ela as modalidades da obtenção de recursos, a serem depois submetidas á alta decisão de Vossa Excelencia".

Na exposição do titular da Agricultura o chefe do Governo exarou este despacho: "Autorizo o entendimento proposto".

ARTHRITISMO-GOTA-RHEUMATISMO

LYCETOL

GRANULADO DE GIFFONI-O MELHOR DISSOLVENTE DO ACIDO URICO

FRANCISCO GIFFONI & CIA.-RUA T. DE MARÇO, 17 - RIO

no espirito dos povos. Enquanto no oriente viviam na mais completa idolatria, os hebreus ado-

ravam um unico Deus e conservavam a forma mais elevada da religião: o monoteismo.

Para Você, Garota Bonita!

Quando o amor morre...

Crônica de SARITA

Ao ouvir tristonha e sózinha nesta noite proteada as notas melancólicas e tristes desse tango boêmio, lembro-me de você e do nosso amor que hoje morreu. Das palavras amenas que dissemos, dos olhares ardentes que trocamos, dos sorrisos felizes que tivemos... Tudo morreu com nosso amor... Tudo acabado, afinal.

Água de chuva na pele seca

Guarde um litro de água de chuva e limpe o rosto, todas as noites, com a seguinte mistura: Uma colher, das de sopa, de água de chuva; uma colher, das de sopa, de leite cru, fresco; uma colher, das de sopa, de suco de pepino ou de melão.

Culinária

UMA BOA SALADA "CARIOCA" — Cozinhe cenouras, palmito, batatas, chuchús, vagens ou ervilhas, pique tudo miúdo, junte "petit-pois", presunto, pedacinhos de cebola e salsa picada. Tempere com azeite, misturado com uma gema, vinagre e sal.

Pensamentos

As mulheres gostam da moda, porque a novidade é sempre um reflexo da mocidade. Mlle. de Scudéry.

O dr. Ricardo Xavier da Silveira e a administração de Nova Iguassú

Uma carta do comandante Amaral Peixoto

Os nossos prezados colegas de "O Globo" inseriram, na edição de 24 do fluente, a seguinte notícia:

O dr. Ricardo Xavier da Silveira, que tem o seu nome ligado á grande fase do desenvolvimento da nossa economia popular, graças á sua administração na Caixa Econômica, caracterizada por uma serie de iniciativas felizes, há mais de seis anos tem firmado as melhores condições de prosperidade do município fluminense de Nova Iguassú, ali exercendo as funções de prefeito, e cuidando de lhe organizar um verdadeiro sistema de riquezas economicas e sociais.

Diante das ponderosas razões de ordem particular alegadas pelo prezado amigo e ainda mais o desejo manifestado de poder melhor dedicar-se á Comissão Central de Frutas para a qual foi nomeado pelo sr. Presidente da Republica como representante do Estado do Rio, defiro-lhe o pedido agradecendo os serviços prestados.

MAMÃE, DÁ-ME KOLYNOS!



De-lhos desde pequenos, para que os seus dentes cresçam lindos e saos, e quando grandes lho agradecerão. Limpa, refresca a dá esplendor.



Farmácias de plantão

Farmácia Central — Rua Marechal Floriano, 2194. Telefone, 16.

Compre-se

um piano usado. Trata-se com Menotti Pereira de Souza, na Prefeitura (Tel. 120) ou na rua Bernardino Melo, 1741 (pela manhã).

Apostilas

Três estudantes da Universidade de Northwester, EE. Unidos, inventaram um aparelho tão sensível, que é capaz de medir as alterações de temperatura a um milionesimo de grau.

Metade da Republica do Equador encontra-se situada no hemisferio boreal; a outra metade no hemisferio austral.

Segundo afirmam os editores, nenhum livro, nem mesmo a Biblia, tem sido publicada sem erro de origem tipográfica.

INDICADOR PROFISSIONAL

MEDICOS

DR. HUMBERTO GENTIL BARONI — Clínica Médica — Av. Nilo Peçanha, 134 — Tel. 310 — Nova Iguassú.

DR. ADOLPHO BRANDAO FILHO — Clínica Médica — Vias urinarias — Av. Rio Branco, 128 — 5º andar, s. 501 — (Ed. Assicurazioni) — Tel. 1409 — 2ª, 4ª e 6ª — das 14 às 16 horas — Rio.

DR. DOMINGOS DE BARROS RAMOS — Clínica Médica — Doenças do Aparelho Genito Urinario — Av. Rio Branco, 108, S. 401 — Ed. Martinelli — Tel. 42-9385 — Res. R. 24 de Maio n. 1257 — Tel. 29-6579 — Rio.

ADVOGADOS

DR. PAULO MACHADO — Advogado — R. Getúlio Vargas, 87 — Fone: 282 — Nova Iguassú — 2ª, 4ª e 6ª, das 4 às 6 — R. da Quitanda, 19, 1º andar. S. 1 — Tel. 42-3264 — Rio.

DR. ORLANDO MONIZ DIAS LIMA — Advogado — Res.: Alfredo Soares, 123 — Tel. 250 — Nova Iguassú.

JOSE BASILIO DA SILVA JUNIOR — Advogado — Escritório: R. da Quitanda, 50, 1º andar. S. 1 — Tel. 43-6648 — Res.: R. Senador Furtado, 116, apto. 105. — Tel. 28-7292.

DENTISTAS

LUIZ GONÇALVES — Cirurgião Dentista — Diariamente das 8 às 18 horas. R. Bernardino Melo, 2139 — Tel. 314 — Nova Iguassú.

DR. PEDRO SANTIAGO COSCIA — Cirurgião Dentista — Raio X — Edifício Ouvidor — R. Ouvidor, 169, 8º andar, sala: 811 — Tel. 43-6503 — Rio.

TABELIAES

Cartorio do 7º Ofício de Notas — JOAO BITTENCOURT FILHO — Oficial do Registro de Títulos e Documentos — R. Dr. Getúlio Vargas, 78 — Tel. 277 — Nova Iguassú.

CARTORIO DIRCEU PILLAR GONÇALVES Nilópolis — 7º D. do Município de N. Iguassú — (Antigo Costa Madeira) — R. Mario Monteiro, 114 — Tabellião e Escrivão do Registro Civil.

DESPACHANTES

Escritório Técnico Comercial — SANTOS NETTO — (Contador e Despachante Oficial) — Serviços comerciais em geral — R. Dr. Getúlio Vargas, 42 — Tel. 208 — Nova Iguassú.

ANTONIO CIANI — Despachante Oficial da Prefeitura — R. Marechal Floriano, 2039 — Tel. 226 — Nova Iguassú.

JOSE CARLOS DIAS DE CASTRO — Despachante Oficial do Estado — R. Marechal Floriano, 2039 — Tel. 226 — Nova Iguassú.

OCTACILIO ACCIOLY AMORIM — Despachante Municipal — Trata de licenças na Prefeitura e nas Coletorias. — Marechal Floriano, 2035 — Tel. 285 — Nova Iguassú.

MARINHO MAGALHAES — Despachante Oficial da Polícia. Trata de todo serviço administrativo desta repartição. — R. Dr. Getúlio Vargas, 20 — Tel. 316 — Nova Iguassú.

LUIS F. SOARES — Desp. Oficial da Prefeitura Trav. Manoel Corrêa, 106 - Sob. CAXIAS

Anúncios neste Indicador

Preço por linha — Cr\$ 0,60

TRANSPORTE LUZ

ESTANCIA EM NOVA IGUASSÚ DE LENHA, TÓCOS E CARVÃO

Agências:

Rua da Conceição, 146-Tel. 43-1918-Rio
R. dr. Tibau, 70-Tel. Int. 109-N. Iguassú

EDITAIS

De praça publica com o prazo de 20 dias

O Doutor Luiz Miguel Pinaud, Juiz de Direito da Vara Cível da Comarca de Nova Iguassú, Estado do Rio de Janeiro, etc.

Faz saber, a todos que o presente edital com o prazo de vinte dias virem, indo por mim assinado e subscrito pelo escrivão abaixo declarado, que no dia 8 (oito) de abril do corrente ano, ás 14 horas, no Edifício do Fôro onde têm lugar as audiências deste Juízo, sito a praça João Pessoa s/n, o Porteiro dos Auditorios levará a publico pregão de venda, a quem maior lance oferecer além da avaliação de Cr.\$ 5.000,00 (cinco mil cruzeiros), o bem adiante descrito, constante dos autos da ação executiva que Henrique Bernardo Guilherme Maibier move a Carmine Catapano e s/m: "uma sexta parte (1/6) do imóvel sito á Avenida Nilo Peçanha, nº. 412, antigo 60, nesta cidade, dentro do perímetro urbano,

compreendendo casa e respectivo terreno; o terreno, medindo 33,30 de frente, 32,00 nos fundos, por 55,00 de um lado e 51,20 de outro, confrontando de um lado com uma faixa de terreno pertencente á Light e de outro e fundos com Francisco Baroni; a casa construída de pedra, cal e tijolos, coberta de telhas francesas, com três quartos forrados e assoalhados, cozinha e W. C.". E para chegar ao conhecimento de todos mandou o MM. Juiz passar o presente edital que será publicado no Diário Oficial do Estado. Dado e passado nesta cidade de Nova Iguassú, aos dezoito dias do mês de março de mil novecentos e quarenta e três. Eu, (a.) *Egas Carlos Muniz Sodré de Aragão*, Escrivão, o subscrovo. (a.) *Luiz Miguel Pinaud*. 2-3

Cartorio do Registro de Imoveis da 3ª. Circunscrição

Pelo presente, atendendo ao que lhe foi requerido pela Com-

panhia Proprietaria Brasileira, S. A., intimo José Januario de Mello, Idoino Ladislau Luzze, Orminda Paulo Nazareth e Giuseppe Francesco San Martini, residentes em lugar incerto e ignorado, a virem a este cartorio, á rua Dr. Getulio Vargas, n.º 126, nesta cidade, pagar as importancias de Cr.\$ 1.224,00, Cr.\$ 630,00, Cr.\$ 800,00 e Cr.\$ 702,00, respectivamente, provenientes de prestações atrasadas e mais as que se vencerem, com os juros convencionados, até a data do pagamento, devidas pelos contratos de promessa de venda assinados com a requerente, competentemente averbados sob ns. 389, Lo 8-A, 62 e 301, Lo 8 e 387, Lo 8-A, relativos aos lotes de terreno ns. 3.631 e 3.632, da rua Tijuca; 850, da rua Boa Vista; 2.760, da rua Laranjeiras; e 4.852 e 4.853, da rua Cascatinha, situados na Vila Leopoldina, em Caxias, 8º. distrito deste Município, sob pena de, decorrido o prazo de 30 dias de mora, após a intimação, serem os mesmos contratos considerados rescindidos e canceladas as respectivas averbações, nos termos do art. 14 § 5º, do Decr.

nº. 3.079, de 15 de Setembro de 1938. Nova Iguassú, 18 de Março de 1943.

O Oficial, *Lincoln de Freitas*. 2-2

Cia. Frigorifico Iguassú S. A.

Assembléa Geral Ordinaria

São convidados os srs. acionistas desta Companhia para se reunirem em Assembléa Geral Ordinaria, no dia 20 de abril deste ano, ás 14 horas, na sede social, á rua cel. Nicolau Rodrigues nº. 2.709, no Distrito de Nilopolis, Município de Nova Iguassú, a fim de tomar conhecimento do relatório, prestação de contas da Diretoria e parecer do Conselho Fiscal, relativos ao ano social, findo em 31 de dezembro de 1942, bem como para eleger os membros da Diretoria e os do Conselho Fiscal e seus suplentes e tratar de outros assuntos de interesse social. Acham-se á disposição dos

Professora

diplomada aceita alunos de curso primário, admissão e também leciona matérias avulsas. Informações pelo telefone 235 ou na rua Floresta Miranda, 209. 2-4

Instituto de Aposentadoria e Pensões dos Comerciantes

Está sendo chamada á Delegacia desse Instituto, em Niterói, a Sra. Sebastiana Moreira da Silva, para tratar de assunto de seu interesse. 2-3

srs. acionistas, no escritorio desta Companhia, os documentos de que trata o art. 99 do Decreto-lei nº. 2.627, de 26 de setembro de 1940, os quais serão oportunamente publicados. Nilopolis, 17 de março de 1943.

Gonçalves de Sá
Diretor-Presidente 2-3

BANCO DO BRASIL S. A.

Praça 14 de Dezembro, 98 - NOVA IGUASSU' - Estado do Rio
End. Tel. : "Satélite"-Telefs.: 4 (Contadoria), 25 (Gerência) - Caixa do Correio, 3

TAXAS DE JUROS DE DEPÓSITOS:

EM CONTAS POPULARES

Com livro de cheques gratis e sem sêlos e caderneta — limite até Cr\$ 10.000,00	4%
Com livro de cheques gratis e sem sêlos e caderneta — limite até Cr\$ 50.000,00	3%

EM CONTAS COMERCIAIS

Com cheques gratis e sem limite de quantia	2%
--	----

EM CONTAS A PRAZO FIXO

De 6 meses	4%
De 12 meses	5%
Com pagamento mensal de juros: (6 meses)	3 1/2%
(12 meses)	4 1/2%

EM CONTAS DE AVISO PRÉVIO

e 30 dias	3 1/2%
e 60 dias	4%
e 90 dias	4 1/2%

LETRAS HIPOTECÁRIAS

As letras hipotecárias emitidas pelo Banco do Brasil S. A., dos valores de Cr\$ 100,00, Cr\$ 200,00, Cr\$ 500,00, Cr\$ 1.000,00 e Cr\$ 5.000,00, têm por garantia: — os imóveis hipotecados; o fundo social, e o fundo de reserva.

SÃO EMITIDAS AO PRAZO MÁXIMO DE 20 ANOS E LIQUIDÁVEIS POR VIA DE SORTEIOS ANUAIS

Seus juros, de 5% ao ano, pagáveis por meio de cupões, de 6 em 6 meses, em 31 de janeiro e 31 de julho de cada ano, estão isentos de quaisquer impostos, taxas, sêlos, contribuições ou outras tributações federais, estaduais ou municipais, de acôrdo com o decreto lei n.º 221, de 27 de janeiro de 1938.

PREFEREM A QUAISQUER TITULOS DE DIVIDA QUIROGRAFARIA OU PRIVILEGIADA E PODEM EMRREGAR-SE:

— em fianças á Fazenda Publica; em fianças criminaes e outras; na conversão de bens de menores, órfãos e interditos; e no pagamento dos juros e das prestações dos empréstimos em letras hipotecárias concedidos pelo Banco.

SÃO NEGOCIÁVEIS EM QUALQUER PARTE DO TERRITÓRIO NACIONAL E COTADAS EM BOLSAS

Faz, nas melhores condições, todas as operações bancárias

- COBRANÇAS — TRANSFERÊNCIAS DE FUNDOS.
- DESCONTOS de letras, saques e cheques sobre esta ou quaisquer outras praças.
- EMPRÉSTIMOS em contas correntes com caução de duplicatas.
- EMPRÉSTIMOS EM LETRAS HIPOTECÁRIAS.

CRÉDITO AGRÍCOLA a longo prazo, sob a garantia exclusiva da fruta.
CRÉDITO INDUSTRIAL para a compra de matérias primas e reformas, aperfeiçoamento e aquisição de maquinário.

SÃO ATENDIDOS, COM A MAIOR PRESTEZA, TODOS OS PEDIDOS DE INFORMAÇÕES E ESCLARECIMENTOS SOBRE QUAISQUER OPERAÇÕES DA CARTEIRA DE CRÉDITO AGRÍCOLA E INDUSTRIAL, QUE SE ACHA EM PLENO FUNCIONAMENTO.

Filiais ou correspondentes em todas as principais praças do país e do estrangeiro

A memorável
feira na Lig
Em segunda convocação
da Assembléa Geral da Lig
deportiva ultima, dia 2-4
realizou-se a eleição do pre
sidente e vice presidente de
esta entidade, que dirige o
esportes locais, para o exer
cicio do corrente ano.
Foi, por varios motivos,
uma noite memoravel n
esta esportiva iguassuan
mas, sobretudo, pelo inte
resse que despertou e pe
maneira felicissima e alt
mente expressiva com qu
a Diretoria do ano findo
terminou o seu manda
passando a presidencia a
desportistas eleitos pe
maioria de votos da Asser
bléa, srs. Nicolau Rod
rigues da Silva e José Car
dias de Castro, que diri
rio a Liga no ano em cur
O pleito, na ausencia
candidato oficial da Li
provocou o entusiasmo
das correntes que havi
escolhido os futuros d
gentes da entidade max
dos esportes em nossa te
E da inteira liberdade
teve a Assembléa G

MUITO
Quando comprar
exija do vendedor que
GATIVA DO CARTORIO
sem o que, estará sen
riedades que lhe ocasion
preocupações.
CARTORIO DO 3º OFICIO-

Utilidades
Para lavar as es
ponjas, deverão ficar
estas submersas dur
rante 24 horas em
pequena tina com
agua bem quente, e
que contenha sumo
de limão. Enxagua
apertando-as 5 e m
para que sequem.
Linda guarrição
do prato de pi
dentes, um pão friso
cristais, a forma de
dador de leite

A memorável Assembléia Geral de quarta-feira na Liga Iguassuana de Desportos

Em segunda convocação da Assembléia Geral da Liga Iguassuana de Desportos, quarta-feira ultima, dia 24, realizou-se a eleição do presidente e vice-presidente desta entidade, que dirige os esportes locais, para o exercicio do corrente ano.

Foi, por varios motivos, uma noite memoravel na vida esportiva iguassuana, mas, sobretudo, pelo interesse que despertou e pela maneira felicissima e altamente expressiva com que a Diretoria do ano findo terminou o seu mandato, passando a presidencia aos desportistas eleitos pela maioria de votos da Assembléia, srs. Nicolau Rodrigues da Silva e José Carlos Dias de Castro, que dirigirão a Liga no ano em curso.

O pleito, na ausencia de candidato oficial da Liga, provocou o entusiasmo de duas correntes que haviam escolhido os futuros dirigentes da entidade maxima dos esportes em nossa terra. E da inteira liberdade que teve a Assembléia Geral,

para eleger o presidente e vice-presidente da sua livre escolha, bem podem dizer todos aqueles que a ela assistiram.

Na segunda ordem do dia, o ex-presidente submeteu á aprovação da Assembléia, com elogios da Comissão Fiscal, a sua exposição do movimento financeiro da gestão passada, um testemunho eloquente da maneira acertada com que se conduziu na direção da Liga, uma vez que realizara um campeonato de futebol exemplar em técnica e disciplina, enviara a Liga a Macaé para disputar o campeonato fluminense de basquete, aumentara de muito o patrimonio da entidade e deixava um saldo em dinheiro, depositado no Banco Industrial Brasileiro desta cidade, superior a 600 cruzeiros.

Por isso mesmo é que o sr. Luiz de Azeredo, ex-presidente da Liga, mereceu o aplauso espontaneo e a manifestação de apreço e simpatia de todos os desportistas concientes.

Usaram da palavra, por essa ocasião, os srs. Antonio dos Santos Neto, Russani Elias José e Narciso d'Almeida Ramalhedo, que agradeceu também a manifestação que lhe fizeram, por motivo de seu aniversário natalicio, a Presidencia e todos os que faziam parte da Assembléia.

O sr. Luiz de Azeredo, antes de encerrar os trabalhos da memorável Assembléia e de fazer a entrega dos diplomas aos campeões e vice-campeões de 1942, disse de sua satisfação e de seu agradecimento sincero aos clubes que lhe haviam prestigiado na sua gestão e, bem assim, ás pessoas amigas que lhe fizeram carinhosa manifestação de apreço e simpatia.

Dr. Ricardo Xavier da Silveira e a administração de...

(Conclusão da 3ª página)

lhe permite deixar grande disponibilidade na tesouraria.

Espero que o meu prezado amigo e sua senhora, tão desvelada por todos os serviços de assistencia social, continuem a ter por Nova Iguassú o mesmo carinho de sempre e dêem ao novo prefeito colaboração eficiente e dedicada.

Com os meus votos de felicidade pessoal, reitero-lhe a segurança de minha elevada estima e consideração. — (a.) Ernani do Amaral Peixoto".

Ele partiu para nunca mais voltar...

Terceiro dia de Carnaval... Marília, recostada numa poltrona, recorda suaves lembranças de sua mocidade.

... Parece que foi ontem... como revirando as paginas de um passado que teima em não morrer, ela sonha ainda com um longinquo baile de Carnaval...

Marília, a moça mais bela da cidadezinha, numa fantasia de Colombina inicia o grande romance de sua vida despreocupada e feliz, de moça cortejada e bonita!...

Mas... esse amor que a fez viver dias supremos de felicidades, também a fez sofrer muito!...

O Domínio que a conquistara, e que lhe jurara amor eterno, abandonou-a por um motivo fútil qualquer e... eles encontram tantos motivos quando são volúveis e fingidos!... Assim ele partiu para nunca mais voltar...

Os fios de prata que cobrem hoje a sua cabeça, não a fizeram esquecer o seu grande sonho de amor!

Na tela firme e abstrata do seu coração projetam-se a cada lembrança as cenas inesquecíveis de outrora, recordando os sofrimentos dos dias de desprazo e o delírio dos momentos felizes e inolvidáveis.

E, nesse turbilhão de sonhos irrealizados, ela sonha parali-

zada de emoção, a reviver o passado, pensando naquele que talvez esperasse a vida inteira!...

Ela ainda espera o Domínio que tanto amara e, baixinho, pronuncia as palavras que ele fingidamente lhe segredava... "Ferto de seu coração, sinto a delicia de viver, nada lemo no mundo, nem o mal nem a morte!"

Como que desafiando os anos que correm céleres, ela desfilou o seu romance para a posteridade.

Muito longe, ela ainda ouve os ultimos acordes de sua valsa predileta e o cantor, para terminar, declama seus ultimos versos: ... Parece que foi ontem, ... Certa noite, em que havia luar de cêra no jardim, ele cantou baixinho, em surdina, esta valsa tão linda para mim, só para mim! Quando terminou, murmurou-lhe á petala do ouvido: "Esta será a valsa do meu amor!"

Prome-te que a cantarás sempre para mim, só para mim? E ele prometeu... Prome-teu para fallar... Porque um dia partiu... talvez para cantar noutros ouvidos "A valsa do meu amor!"

L.

MUITO CUIDADO

Quando comprar um terreno ou qualquer imóvel, exija do vendedor que lhe forneça uma CERTIDÃO NEGATIVA DO CARTORIO DE PROTESTOS DE TITULOS, sem o que, estará sempre sujeito a perigos e contrariedades que lhe ocasionarão maiores despesas e grandes preocupações.

CARTORIO DO 3º OFICIO - (Edifício do Forum) - Nova Iguassú

CAL VIRGEM

A preços módicos, atendo a pedidos de cal virgem fresca, ótima, despachada de Barroso, em sacos de papel, vagão de 12.000 quilos. Pó de pedra com brilho, das cores vermelha, rósea, amarella e cinzenta, para revestimento de prédios.

TANCREDO L. BRAGA

AV. 7 DE SETEMBRO, 650-TEL. 2595-JUIZ DE FÓRA-MINAS

Utilidades

Para lavar as esponjas, deverão ficar estas submersas durante 24 horas em pequenina tina com agua bem quente, e que contenha sumo de limão. Enxaguar-se, com muita agua, apertando-as bem para que sequem.

Linda guarnição para o prato de pirão consiste em cortar-se um pão frito, dando-se, aos pedacinhos, a forma de dados de jogar.

Trabalhos gráficos? Na redação deste jornal

INDICADOR COMERCIAL

FARMACIAS

FARMACIA E DROGARIA CENTRAL — R. Marechal Floriano, 2194 — Tel. 16 — Nova Iguassú — Depositário dos Produtos Seabrana e Victory — Farmaceutico A. P. Guimarães Victory.

HOMEOPATIA — Cruzeiro do Sul — Faz Milagres... R. Marechal Floriano, 2355 — Tel. 262 — Nova Iguassú.

NAO DESESPERE... Ainda Ha Remedio! Na Drogaria Homeopatica — Cruzeiro do Sul — Encontrará a Salvação.

Casas Funerarias

CASA SAO SEBASTIAO — Caixões e corças — Osvaldo J. dos Santos — Av. Nilo Peçanha, 39 Tel. 283 — Nova Iguassú.

CASA SANTO ANTONIO — Serviço Funerario — Guilhermina Ferreira da Silva — R. Marechal Floriano, 2018 — Tel. 86 — Nova Iguassú.

DIVERSOS

MANDIOCA E AIPIM — Compra-se qualquer quantidade, á rua S. Sebastião, 1695 - Fundos — Belford Roxo — Estado do Rio.

RAPIDO IGUASSU' — Consertos de calçados em geral, com perfeição, etc. ALVARO S. CALIXTO & PAI — Av. Nilo Peçanha, 33 — Nova Iguassú.

TINTURARIA NOVA E'RA — Lava, Ting e conserta roupa. Reformam-se chapéus — Atende-se pelo tel. 292 — Alvaro Robles Quintana — R. Marechal Floriano, 2175 — Nova Iguassú.

DELPIM PEREIRA MONTE-NEGRO — Construtor, Av. Santos Dumont, 626 — Tel. 69 — Nova Iguassú.

ARTEFATO DE COURO — Arreios para montaria, charrete, carroças e todos os pertences — Consertos em geral — Osmar F. Matta. — R. Mal. Floriano 2319

FOTOGRAFIA IGUASSU' — Lauro de Oliveira — Chamados a domicilio — Tel. 323 — Nova Iguassú.

FERNANDO PRADO — Por atacado e a Varejo — Aguardente e todos os generos do País. — R. Bernardino Melo, 2321 — Tel. 306 — Nova Iguassú.

A FUTURISTA — Cabelereiro, ondulações permanentes e perfumaria — Ayres Roza — R. Marechal Floriano, 2015 — Tel. 173 — Nova Iguassú.

CIA. FRIGORIFICO IGUASSU' S. A. — Carnes e Produtos Derivados, Fri. Industrial. — Sede: Nova Iguassú — Est. do Rio — Tel.: Nilópolis, 2 — Escr. Rio — R. da Quitanda, 20, 3º andar. Tel. 42-1502.

OFICINAS

CUTELARIA MARANDOLA — Amolam-se tesouras, navalhas, maquinas, bisturis, etc. Consertam-se vitrolas e oxida qualquer peça. — R. Mal. Floriano, 2019 — Nova Iguassú.

OFICINA DE FERREIRO E BOMBEIRO HIDRAULICO — Solda a Oxigenio — Benedito Barbosa — R. Barros Junior, 29 — Nova Iguassú.

ANUNCIOS NESTE INDICADOR

Preço por linha - Cr\$ 0,60

PREFEITURA MUNICIPAL DE NOVA IGUAÇU



REQUERIMENTOS DESPACHADOS

- 1764, João de Sá Bittencourt.
Indeferido. O requerente deve pagar os exercicios devidos ao municipio e pedir restituição das quantias indevidamente pagas ao Estado.
- 1241, Sebastião de Alcantara.
Defiro, nos termos do parecer do Dr. Procurador, que aprova. Para a readmissão do requerente, deve, porém, ser o mesmo submetido a novo exame, a fim de ser constatado o seu atual estado de saúde.
- 1639, Abilio José de Souza Quintanilha.
Como requer, em face do atestado medico.
- 7340, Carlos Pereira Neto.
Satisfaça a exigencia da D. de Engenharia.
- 7279, Pulcina Ferreira Nobre.
Proceda de acordo com o parecer do Dr. Procurador, que aprova.
- 5410, José Carlos Dias de Castro.
Satisfaça a exigencia da D. de Fazenda.
- 7452, Lino Francisco Gomes de Assunção.
Certifique-se o que constar.
- 7275, Nicolau Primavera Filho & Cia.; 7286, Alberto Ayres & Cia.
Aguarde oportunidade. Volte o processo á D. de Fazenda a fim de se proceder de acordo com a informação da mesma.
- 6457, Imaculada de Lucas Azeredo.
Quite-se com os impostos em debito e satisfaça a exigencia da D. de Fazenda.
- 7561, João Antonio da Silva.
Cumprida a exigencia da D. Engenharia, volte, querendo.
- 1242, Giner Szlana Zelman; 1723, Erondino Francisco de Souza; 24, Izauro Alves de Lima; 2263, Antonio Batista Teixeira.
Como requer.
- 433, Francisco de Assis Nascimento.
Legalize, preliminarmente, a construção existente.
- 2976, José Ribeiro França.
Proceda na forma do parecer da D. Fazenda.
- 1476, José Antonio Martins.
Ao protocolo para notificar o requerente.
- 1897, Melik Simão.
Pague o requerente a licença referente ao exercicio de 1941. Por equidade concedo o cancelamento do imposto referente ao exercicio de 1942, conforme a informação da D. Fazenda.
- 1166, Antonieta Betozi.
Defiro, nos termos da informação da D. de Fazenda.
- 599, Bernardino Antonio do Vale; 1305, Luiz Gonçalves da Silva.
Como requer, nos termos do laudo medico.
- 1153, Cornelia Augusta.
Cancele-se a multa.
- 1491, Manuel J. Mateus.
Inclua-se no racionamento.

- 1800, Moradores e Proprietarios da rua Cel. Scares.
Oficie-se á Cia. de Carris, Luz e Força do Rio de Janeiro.
- 1929, Agencia Mario Mendonça S. A.
Como requer. Comunique-se a desistencia do racionamento de gasolina ao respectivo encarregado.
- 572, Godofredo Bastos da Silva.
Indeferido, de acordo com a informação da D. de Fazenda.
- 822, Plinio de Sá.
Em face da informação, indeferido.
- 77, José Caetano Felix.
Indeferido.
- 543, José de Andrade Silva; 206, Instituto Educativo Dr. Julio de Abreu Gomes.
Autorizo.
- 88, 89 e 255, Moriah Silva; 7147, Irmãos Bittencourt Ltd.
Arquive-se, em face das informações.
- 1301, Abelardo Soares; 1587, Domingos Freitas; 1546, Alfredo José da Cruz.
Como requer, satisfazendo a exigencia da D. de Engenharia.
- 1397, Antonio Pereira de Barros e Silva; 1857, Ana Rita de Souza; 1928, José Francisco Neves; 1609, Vicente Ferreira de Oliveira; 1933, José Pinto; 1358, Francisco Batista Valadao; 1612, Afonso Costa Durães Mota.
Satisfaça a exigencia da D. de Fazenda.
- 1956, Augusto Cezar Francisco; 1325, Florisbela Paixão; 223, Sebastião Calixto Cardoso; 1289, José Carmelo Guida; 1708, Durval Teixeira Dias; 194, José Nogueira; 1394, Alzira Lopes da Cruz; 507, Alberto José Ferreira.
Satisfaça a exigencia da D. de Engenharia.
- 1569, José Rogerio dos Santos; 1795, Antonio dos Santos Beato; 1161, Benjamin Mayorcas; 1798, Leiba Berck Leder; 1472, Julio José do Nascimento; 1288, Euclides Moura; 1480, Francisco Antonio Pires; 1726, Ana Moreira da Costa; 1782, Silva & Cardoso; 1613, Ivan de Abreu; 1482, Calixto Pereira; 131, Cristovão Gonçalves dos Santos; 4467, Leonel Justino de Matos; 4023, Alberto Carvalho de Souza; 165, Acie Cessin Ganjar; 1551, Salomão Medgbovsky; 788, Eugenio Beauvallet; 999, Espolito de Luciano de Moraes; 1790, Godofredo da Costa Teixeira; 1791, Antonio de Oliveira Leitão; 1789, Maria Joaquina Batista da Silva; 1792, Alfredo Soares.
Como requer, em face das informações.
- 961, Horacio Lemos Neto; 2212, Phierry Melo; 1876, Maria Gozzoli; 1915, Roldão José Barreiros; 1478, Justino Felizardo de Oliveira; 960, Maercio Lemos de Azevedo; 959, Alirio Lemos de Azevedo; 2213, Amalio Storino; 1937, José Justiniano Machado; 1033, Manuel Pereira Barros; 1694, Horacio Lemos & Cia.; 1894, José Pinto; 1938, Conceição Teixeira da Silva; 384, Gilberto e Iolanda Cezar da Rosa.
Certifique-se o que constar.
- 1921, Manuel Fernandes; 1732, Antonio Pereira de Barros Silva; 1959, Luiz Alves de Oliveira; 1696, José Tavares da Silva Junior; 226, Benedito Elisio do Nascimento; 1895, Josef Bernart; 1720, Antonio Monteiro Varanda; 1753, João Moreira Cardoso; 48, José Macedo de Araujo; 1599, Joaquim Ferreira; 1677, Lossio de Castro Pereira.
Quite-se preliminarmente com os impostos em debito.
- 1589, A. J. Ferreira Leal.
Cumpra a exigencia do Zelador de Agua.
- 1930, Maria Egiza de Moura.
Esclareça a requerente o seu pedido de acordo com a solicitação da D. de Fazenda.

CORREIO DA LAVOURA

ÓRGÃO INDEPENDENTE

Registrado, de acôrdo com o decreto federal n. 24.776, de 14 de julho de 1934, no Cartorio do 7º Ofício de Notas.

Fundador:

Silvino de Azeredo

Publica-se aos domingos

ASSINATURAS:

Ano	Cr\$ 15,00
Semestre	» 8,00
Trimestre	» 5,00
Num. avulso	» 0,30
N. atrasado	» 0,40

ANUNCIOS

Preço por centimetro:

1ª pagina	Cr\$ 2,00
Pag. impares	» 1,50
» pares ou indeterminadas	Cr\$ 1,00

Publicações a pedido, preço por linha: Cr\$ 0,60

Para anuncios a longo prazo, descontos especiais.

Toda correspondencia sobre anuncios deve ser dirigida á gerencia deste jornal.

Rua Bernardino Melo, 2075 TELEFONE 180

NOVA IGUAÇU-E. DO RIO

Sociedade Cooperativa dos Citricultores de Queimados

O presidente desta Sociedade convida todos os associados para a reunião da Assembléia Geral a realizar-se no dia 28 de março do corrente, para assistirem á leitura do relatório referente ás ocorrencias do ano, tomada e aprovação de contas e eleição do Novo Conselho Administrativo para a gestão do ano social de 1º de abril de 1943 a 31 de março de 1944, tudo de acordo com as disposições regulamentares vigentes.

Queimados, 9 de março de 1943.

Elesbão C. Veloso—Presidente

FRACOS E ANÊMICOS!

Tomem:

VINHO CREOSOTADO "SILVEIRA"

Empregado com êxito nas:

- Tosses
- Resfriados
- Bronquites
- Escrofulose
- Convalescências

VINHO CREOSOTADO É UM GERADOR DE SAÚDE.

DEPOIS DE QUALQUER DOENÇA AOS VELHOS, AOS MOÇOS E CRIANÇAS.

ENERGIFER FAZ VOLTAR AS FORÇAS, RESTITUINDO A ENERGIA E ALEGRIA PERDIDAS.

CAIXA POSTAL, 1861 - S. PAULO

ANUNCIO é, antes de tudo, instrumento; não deve sair desse terreno.

A 1ª edição e
22 deste com
Hora de N
Diariamente, da
RADIO SOCIE
"Seleções do Reader's Digest"
Temos em mãos mais u
mero da excelente revista
leções do Reader's Digest
metido pelo seu represe
exclusivo no Brasil, sr. F
do Chinaglia, com escrit
rua do Rosario, 55-A, R
Janeiro.
O numero em questão,
corresponde ao mês de le
ro, enleixa, como sempre,
balhos e notas do maior
resse, pondo o leitor em
tacto proveitoso com int
tuais e artistas, sábios e
mens de negocios, tudo atra
de seleção judiciosa de n
de 500 jornais e revistas
todo o mundo.
Neste numero, a já fa
"Seleções do Reader's Dige
nos brinda com os seguin
amigos: — "Faça aquilo q
tome", por Henry C. Link
"O pai dos Pigmeus", por E
Lucien Burman — "Seis pa
nuncios de bom futuro", p
Bruce Biven — "Os joia
deveriam custear a sua carre
ra", por X... — "A cruz d
"Inglados" (Condensado
Newsweek) — "As ferrovias
ponto fraco do Reich", p
Alan A. Michie — "O truq
da manga", por Stephen Le
cock — "Num combate pa
Marmansk", por Edwin Müll
— "Livro de paz que gera
uma guerra", por Forrest W
no — "O ultimo avião q
sua da Birmânia", pelo ma
medico-aviador Robert Latein
— "Mensagens do além", p
Archibald Rutledge — "Qu
o operario trabalha com pr
zenas novas a bordo", p
Tom S. Hyland — "O Meteor
logista dá o sinal de ataque"
a maravilhosa condensação,
"Antibiografia de Henry M
Stanley", cuja edição de
1.500.000 exemplares exaustos
se em pouco mais de um mês.

A 1ª edição especial de aniversário do CORREIO DA LAVOURA, que a 22 deste completou 26 anos de existencia, circulará no próximo dia 4

Hora de Nova Iguassú

Diariamente, das 10 às 11 horas, na RADIO SOCIEDADE FLUMINENSE

"Seleções do Reader's Digest"

Temos em mãos mais um numero da excelente revista "Seleções do Reader's Digest", remetido pelo seu representante exclusivo no Brasil, sr. Fernando Chingaglia, com escritório á rua do Rosario, 55-A, Rio de Janeiro.

O numero em questão, que corresponde ao mês de fevereiro, enfeixa, como sempre, trabalhos e notas do maior interesse, pondo o leitor em contacto proveitoso com intelectuais e artistas, sábios e homens de negocios, tudo através de seleção judiciosa de mais de 500 jornais e revistas de todo o mundo.

Neste numero, a já famosa "Seleções do Reader's Digest" nos brinda com os seguintes artigos: — "Faça aquilo que teme!", por Henry C. Link — "O pai dos Pigmeus", por Ben Lucien Burman — "Seis prenuncios de bom futuro", por Bruce Bliven — "Os jovens deveriam custear a sua carreira", por X... — "A cruz dos fatigados" (Condensado do Newsweek) — "As ferrovias, ponto fraco do Reich", por Allan A. Michie — "O truque da manga", por Stephen Leacock — "Num comboio para Murmansk", por Edwin Müller — "Livro de paz que gerou uma guerra", por Forrest Wilson — "O ultimo avião que saiu da Birmânia", pelo major medico-aviador Robert Lateiner — "Mensagens do além", por Archibald Rutledge — "Quando o operario trabalha com prazer", por Stuart Chase — "Trentas noivas a bordo", por Tom S. Hyland — "O Meteorologista dá o sinal de ataque", por Marquis W. Childs e mais a maravilhosa condensação: "Autobiografia de Henry M. Stanley", cuja edição de 1.300.000 exemplares exgotou-se em pouco mais de um mês.

ESPORTES

Torneio Interno de Basquete do E. C. Iguassú

Com a rodada de sexta-feira ultima, encerrou-se o turno do Torneio Interno de Basquete do E. C. Iguassú, com a seguinte colocação dos times, por pontos perdidos:

- 1º lugar — Baía e Paraná, com 1 ponto.
- 2º lugar — São Paulo, com 2 pontos.
- 3º lugar — Pará, com 3 pontos.

OS PROXIMOS JOGOS

Amanhã — Pará x Paraná e S. Paulo x Baía.
Sexta-feira — S. Paulo x Pará e Paraná x Baía.

Sagrou-se campeão do 1º Torneio de Lance Livre o jovem Léco, com a marca de 15 lances acertados, num total de 30 lances executados.

E. C. Iguassú

RESUMO DOS ATOS DO SR. PRESIDENTE:

- a) — Convidar o Asas Atlético Clube para, no próximo dia 11 de abril, realizar uma partida amistosa de futebol;
- b) — agradecer ao Jacarepauçá Tennis Clube a hospitalidade com que distinguiu a nossa embaixada;
- c) — deferir o pedido do sr. Manuel Rabelo Guimarães;
- d) — arquivar o offico enviado pelo Atlético Clube Aliados;
- e) — conceder a licença solicitada pelo atleta Valdir Faria Pereira.

Nova Iguassú, 26 de março de 1943.
FLORIANO DA SILVA — DIRECTOR DA SECRETARIA.

Filhos de Iguassú F.C.

RESUMO DAS RESOLUÇÕES DO DIA 23. III - 43

- a) — Aprovar a ata da reunião anterior;
- b) — revogar a pedido, a licença de 90 dias concedida ao associado Nilton Assunção;
- c) — conceder a pedido, exoneração do quadro social ao sr. Francisco de Castro Cardoso;
- d) — tomar conhecimento do of. do sr. Manuel Pereira Dias;
- e) — conceder dispensa do cargo de membro da C. S. ao sr. Lourival Nunes;
- f) — tomar conhecimento do of. do E. C. Camará, e oficiar dando as razões por que não pode ser aceite;
- g) — tomar conhecimento e arquivar o of. do sr. Gastão Lima, e agradecer as referencias;
- h) — tomar conhecimento e

aprovar o Balancete fornecido pela Comissão de Carnaval, elogiando os seus componentes pela maneira brilhante e satisfatoria aos interesses sociais com que se desempenharam daquela atribuição dada pela Presidencia;

i) — lavrar na presente ata, por proposta do sr. José Carlos Dias de Castro, Vice-Presidente, um voto de louvor pela passagem do aniversário natalicio do Presidente do clube, sr. Narcizo de Almeida Ramalhedo, em 24-3-43;

j) — incluir no quadro social como contribuinte o sr. Casemiro Teixeira da Silva;

k) — fazer representar o clube na sessão de 24-3-43, da L. I. D., pelo sr. Narcizo de Almeida Ramalhedo.

ALVARO VIANA — SEC. GERAL

Trabalhos graficos?

Na redação deste jornal

Registem seus radios

O prazo expira no próximo dia 31

Aos possuidores de radio o Serviço de Registo de Radios comunica que, no próximo dia 31 do corrente, terminará, improrrogavelmente, o prazo para o registo sem multa dos aparelhos no ano de 1943.

Todas as agencias dos Correios e Telégrafos estão habilitadas a proceder ao devido registo, podendo os proprietarios procurar a agencia mais próxima.

Pela Imprensa

TRIBUNA JUDICIARIA

Registamos aqui, com muito prazer, a visita de nossa colega carioca, a "Tribuna Judiciaria", quinzenario especializado que obedece á direção de Adolfo Bergamini, Edgar Montauray Pimenta e Teófilo de Vasconcelos. Permutaremos.

Ildefonso Neiva

(Sucessor de José Macedo de Araujo)

Peças e accessorios em geral para automoveis

Oficina mecanica

Moderno aparelhamento para solda a oxigenio

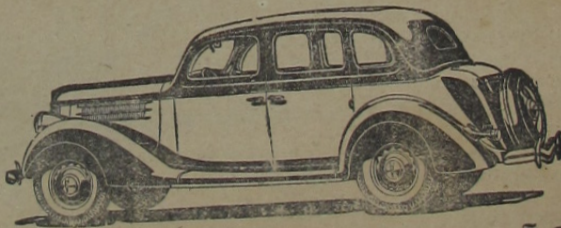

POSTO DE LUBRIFICAÇÃO

Cargas e reformas de acumuladores - Rolamentos em geral

AUTO SOCORRO DIA E NOITE

Secção de Accessorios: Tel. 244

Rua Marechal Floriano, 1694 - Nova Iguassú - E. do Rio

MOMKOPATHIA
prefira
1858 1943
COELHO BARBOSA
ENCONTRADA EM TODAS AS PHARMACIAS E DROGARIAS DO BRASIL
SEUS LABORATORIOS E FARMACIA: R. CARIOCA, 32-RIO

FRACOS E ANGIAS
VINHO CROCISSIMO
SILVEIRA
Tons
Resinas
Bronquias
Escrobiculas
Convulsões
VINHO CROCISSIMO
E UM REPOSTO DE...

ANUNCIO... não deve sair...

FORÇAS ENERGIA PERDIDAS

Correio da Lavoura

FUNDADO EM 22 DE MARÇO DE 1917

Red. e Oficinas: R. Bernardino Melo, 2075 — Tel. 180

Publica-se aos domingos

ANO XXVII

NOVA IGUASSÚ (Estado do Rio), DOMINGO, 28 DE MARÇO DE 1943

N. 1.358

Como organizar um Parque Florestal Municipal

O Ministério da Agricultura está vivamente interessado na constituição dos Parques Florestais Municipais. Para tanto, o Serviço Florestal já expediu as necessárias instruções. De acordo com esse órgão, para se formar um parque, torna-se indispensável a escolha de áreas que serão declaradas próprio municipal. Procedida a escolha do local onde será organizado o parque obedecendo aos requisitos de ordem técnica, o terreno, que foi declarado próprio municipal e amparado pelo Código Florestal, deverá ser levantado topograficamente e feita a respectiva planta, elementos indispensáveis aos entendimentos preliminares com a direção do Serviço Florestal. Assim, através da Secção de Parques Nacionais, o Serviço Florestal orientará as Prefeituras Municipais na conservação ou feitura da reserva florestal. Os Parques Florestais deverão ser, de preferência, localizados nas bacias dos mananciais que fornecem água às cidades. É, pois, um detalhe importante, sabido como é o efeito benéfico das florestas, na manutenção das fontes, das nascentes ou mesmo dos rios. Na feitura dos Parques, o emprego de espécies florestais, locais, é não só recomendável como ainda de grande utilidade, convindo observar que de permeio às árvores de crescimen-

to lento, deve-se proceder o plantio de grupos de vegetais de crescimento mais ligeiro que sirvam de amparo às outras árvores. Assim, seguir-se-á orientação da natureza, no que se refere à disposição na colocação das futuras árvores. O parque terá feição de mata quando as plantas forem árvores, e o aumento da população vegetal deve constituir objeto de observação do administrador municipal. Além de motivo de beleza, de recreação e elemento educativo o Parque Florestal Municipal deverá ser também o início do grande trabalho de reforestamento que cada município brasileiro terá de fazer com intensidade. A importância prática dessa iniciativa, para o nosso país, está fóra de qualquer contestação. Cabe, pois, às Prefeituras realizar a verdadeira política florestal do Brasil.

A AVEIA é um excelente alimento para as galinhas. É um grande formador de carne e indispensável para os animais em crescimento. Pelo seu fraco poder de engordar é muito indicado para as aves adultas, em especial no verão. Produz um grande brilho da plumagem; um dos seus princípios ativos, a avenina, é um grande fortalecedor e excitante, tanto ao apetite como à digestão.

A SSINAR o jornal da terra em que se vive, é trabalhar pelo progresso dessa mesma terra.

PECUARIA, AGRICULTURA E AVICULTURA

(Serviço da U. J. B.)

O feijão semeado a tempo, em sólo favorável e bem trabalhado, correndo o tempo normalmente, pôde produzir 2.500 e mais quilos por hectare. A média geral de produção fica muito abaixo disso: 1.500 e 2.000 quilos por hectare é a que pode ser aceita como base para cálculo de produção.

A raiva dos herbívoros ataca bovinos e equinos. Nas zonas atingidas, sempre que possível, procede-se á vacinação, fazendo-se ainda a matança dos morcegos que se alimentam com o sangue daqueles animais e lhes inoculam o vírus da raiva.

Curiosidades

Comumente as epizootias de abortos, de afecções tifoides e outras de natureza contagiosa, cuja origem quase sempre fica ignorada, são, com muita probabilidade, transmitidas na sua maioria pelas águas. Deve-se dar, portanto, aos bovinos tanto

no pasto como nos estábulos água limpa.

Debela-se a "pneumonia suína" e a "latadeira" (peste suína), vacinando-se os leitões durante a primeira semana de vida.

A ROTENONA tem propriedades mais tóxicas do que a nicotina pura e é um rival da pídétina, o princípio ativo do piretro (pó da Persia ou Dalmácia), sendo ainda 30 vezes mais tóxico que o arseniato de chumbo.

Os sambaquis

Os sambaquis — montículos artificiais abundantes no litoral do sul do Brasil, construídos de conchas e cascas de ostras — atestam a existência do homem, em nossas plagas, muito antes dos tempos históricos.

Os restos daí exumados provam que esse homem usava instrumentos rudimentares de pedra lascada, conhecia o fogo e certas indústrias primitivas. Dos sambaquis se extrai excelente cal com que há 300 anos se edificam cidades.

Importante!

LEIA O NOSSO INDICADOR COMERCIAL E PROFISSIONAL, NÉLE VOCÊ ACHARÁ O TELEFONE DO SEU MÉDICO, DO SEU DENTISTA, DO SEU ADVOGADO, DO SEU DESPACHANTE E DAS MELHORES CASAS COMERCIAIS, CAPAZES, PORTANTO, DE ATENDER A SEU PEDIDO PRONTAMENTE.



Não comprem caro!...

a Alfaiataria

GLOBO

VENDE

Uniformes

colegiais

5 a 7 anos Cr\$ 62,00

8 a 10 » » 65,00

11 a 13 » » 70,00

14 a 16 » » 75,00

17 a 18 » » 78,00

Importante!

O nosso brim caqui tem côr firme e não encolhe.

Temos sempre prontos em «stock» uniformes de 5 a 18 anos

A maior e melhor casa de Nova Iguaçu

Rua Marechal Floriano, 1968

Tel. 280 - Nesta cidade

A SÍFILIS

É UMA DOENÇA GRAVÍSSIMA MUITO PERIGOSA PARA A FAMÍLIA E PARA A RAÇA. COMO UM BOM AUXILIAR NO TRATAMENTO DESEJE GRANDE FLAGELO USE O

ELIXIR DE NOGUEIRA

A SÍFILIS SE APRESENTA SOB INÚMERAS FORMAS, TAIS COMO:



REUMATISMO
ESCRÓFULAS
ESPINHAS
FÍSTULAS
ÚLCERAS
ECZEMAS
PERIDAS
DARTROS
MANCHAS

"ELIXIR DE NOGUEIRA"

CONHECIDO HÁ 65 ANOS VENDE-SE EM TÔDA PARTE.

Tipografia do "Correio da Lavoura"

Executa-se com perfeição qualquer trabalho gráfico — Guias de Exportação e para aquisição de estampilhas nas Coletorias Federal e Estadual

RUA BERNARDINO MELO, 2075

FONE, 180

NOVA IGUASSÚ