

CORREIO DA LAVOURA

DIRETOR-GERENTE:
AVELINO DE AZEREDO

Fundador: Silvino de Azerejo

DIRETOR-SECRETÁRIO:
LUIZ DE AZEREDO

ANO XXIX

Registrado no Departamento Nacional de Informação

Nova Iguaçu (Estado do Rio), Domingo, 23 de Dezembro de 1945

N. 1.501

A LAPIS...

NOITE DE NATAL

Silvino Silveira

"Muda e humilde, porém, Maria, como escrava,
Tinha os olhos na terra em lágrimas desfeitos;
Sendo pobre, temia; e, sendo mãe, chorava".

OLAVO BILAC

Aproxima-se a noite de Natal. Dois dias, apenas. Papai Noel, o bom velhinho de barbas brancas como a neve, amigo das crianças, já se prepara para a tradicional visita a todos os lares com os seus variadíssimos presentes.

Efêmeras manifestações de júbilo, em todos os recantos do globo, pela grande efeméride do nascimento do Divino Rabi da Galiléia, uma vez desaparecida a onda do barbarismo nazi-fascista, num impeto irrefreável, com o sacrifício de vidas preciosíssimas.

Milhões de combatentes da liberdade, que se encontravam segregados das esposas dedicadas e filhinhos amados, hoje desfrutam a paz dos lares entoando preces ao Deus Menino, agradecendo as suas bênçãos sobre os Exércitos Aliados.

Crianças do mundo inteiro têm os olhos ávidos nos sapatinhos que não de surgirem cheios de brinquedos...

Noite de Natal! Noite de Esperança!

E os pobrezinhos, os humildes, os desherdados da sorte, que não possuem sapatos?

E aqueles coitadinhos, cujos pais ficaram nas trincheiras batendo-se contra a violência e o crime, na defesa da Civilização?

Relembremos como nasceu Jesus e a singeleza de seu berço:

"Jesus Cristo apareceu na terra 4094 anos depois da criação do mundo: 2348 depois do dilúvio, 2141 do nascimento de Adão, 1506 da libertação dos hebreus do Egito, 1028 de Davi, no 75.º ano de Roma e no 11.º do reino de Augusto.

Os profetas afirmavam que o Messias ia nascer em Belém. E ali nasceu, e não em Nazaré como seria razoável supor, tratando-se da terra onde morava Maria. Mas houve uma circunstância prevista por Deus: o édito censitário assinado pelo imperador de Roma obrigaria a Virgem a dirigir-se a Belém para a comunicação legal. Em Belém, pois, deveria nascer e nascer Jesus".

Na aurora da redenção humana da atualidade, após o crepúsculo sangüinolento da velha Europa, com irradiação em todos os continentes, é preciso fazer-se uma síntese de biografia.

O evangelista escreveu que por não haverem encontrado lugar no *diversorium* Maria e José procuraram refúgio no *praesepium*. No Oriente *diversorium* não chegava a ser como o nosso hotel: era uma casa ambientada para receber forasteiros. E o *praesepio*, geralmente considerado uma estabridaria, não era tal, pois embora ali se guardassem cavalos e bois, servia de alojamento aos viajantes que não conseguiam pousada. No *praesepio* onde se refugiaram Maria e José havia duas grutas. Sobre uma delas Santa Elena e seu filho Constantino ergueram a Igreja da Natividade existente em Belém. A mangedoura onde dormia Jesus Menino foi transportada para Roma e se conserva na Basílica de S. Maria Maior".

Um dos aspectos mais comoventes da segunda guerra mundial é, sem dúvida alguma, — o drama vivido pelas crianças, vítimas inconscientes e desprotegidas, na maioria dos casos, de um progresso técnico e científico aplicado à arte de combater, — com o aparecimento da bomba atômica e demais inventos destruidores.

As crianças que ficaram privadas dos carinhos paternais merecem os mais amplos cuidados, os maiores desvelos dos poderes públicos e das organizações particulares. Jesus, na exaltação mística de Vossa divindade, tende compaixão dos homens!

Reajustai a sua vida sob o princípio da liberdade e da igualdade!

Basta de sangue!... E aqui encerramos com os seguintes versos do grande Silvio Romero:

... A natureza flutua
Num desperdício de sonhos,
Os campos são mais risinhos
Nos bons dias do Natal.



A festa que não tem fim

JOÃO GUIMARÃES

Aquele roubo... aquele meu roubo em dia de Natal! Jamais o esquecerá este fatigado coração!

* * *

Eu era quase criança. Acreditava, ainda, que minha mãe sempre velaria por mim, pois não permitia que ela pudesse morrer. (Todos os filhos pensam assim...) Era eu quase criança — como é triste a alegria com que repito essas palavras tão singelas!

* * *

Houve, em casa, pelo Natal, uma comemoração belíssima: doces, brinquedos, luz... E muita gente. Rostos prazenteiros, os dos adultos; olhos brilhantíssimos, os dos mais jovens. Em certa ocasião, apareceram uma senhora e um menino;

ela, idosa; êle, do meu tamanho. Perguntei-lhes se não iam partilhar da festa.

— Não, não — respondeu ela. Quero apenas saber se estão dando alguma coisa.

Eu lhe disse que esperasse. Entrei. E, sem falar a pinguém — distraidamente, conversavam todos, — reuni boneco, tambor, carro (não me lembro de tudo) e, satisfeito, saí da sala. Voltei ao portão.

Recebendo os presentes, e pedindo-lhe eu que fosse embora, porquanto os trouxera às escondidas, o garoto sorria como se houvesse realizado um sonho — grande e luminoso!

A senhora parecia chorar; e não ocultou,

Caminhando

COELHO NETTO

Maria caminhava em silêncio, pensando naquela mãe que, repentinamente, passara da maior desventura à maior felicidade pelo prestígio das lágrimas misericordiosas.

— O pequenito dormia e a pobre mãe tinha-o por morto. Foi bastante que eu lhe tocasse para que logo abrisse os olhos.

— E' que o despertastes — disse o patriarca sem aludir ao prodígio que testemunhara.

Ele ia notando, com discreta reserva, todas as maravilhas que se realizavam

à passagem da Virgem; ribeiros que sustentavam o curso oferecendo o leito enxuto para a travessia;

árvores que se cobriam de flores, carregavam-se de frutos, vergando generosamente os galhos; vezes que murmuravam; veios límpidos que rebentavam

das pedras e, durante os curtos sonos da donzela não lhe passavam despercebidos anjos que rondavam em torno dos bosques, pisando, de leve, os caminhos aveludados.

A mais e mais se lhe firmava na alma a certeza de que as palavras que ouvira em sonho haviam sido pronunciadas por um mensageiro do céu.

Aquela era, em verdade, a cleita da Divina Graça, a Virgem pura de Judá, da qual devia nascer o Messias das gentes.

Ele acompanhava-a, não como esposo e sim como servo, adorando-a de joelhos quando a via adormecida.

Ela ignorava tudo. Sabia apenas que era mãe porque sentia no seio os movimentos do Ser Perfeito, no qual concentrava todo o seu amor.

Já lhe crescia o colo, pesado, arredondado e turgido.

O amor preparava o alimento para Aquele que se nutria de mistério.

— As mães sofrem tanto pelos filhos!... O amor das mães é como a rosa que cresce entre espinhos. Praza aos céus que meu filho não sofra enquanto for pequenino.

As crianças não falam, não atinam a indicar onde lhes punge a dor, de sorte que a gente não sabe como as há de aliviar quando sofrem.

— As mães adivinham.

— São tão fracas as crianças que tudo é perigo em torno delas. Treme quando penso no meu pequenino filho que vai nascer, tão franzido e tão pobre.

(CONCLUE NA 7ª PAGINA)

BELO HORIZONTE. Doenças Pulmonares-Tuberculose

Dr. Luiz de Azeredo Coutinho

Acceita clientes para tratamento sanatorial. Dá informações, em carta, quando solicitadas.

Cons.: Coriós, 218-2º — Das 3 às 6 — Fone: 2-1406

mesmo, os soluços, quando me abraçou demoradamente.

Meio descrente, meio assombrado, o menino murmurou assim:

— Mas o Papai Noel

não é velho?

* * *

Feliz de quem, nas tormentas desta vida, compreende a doçura de ser Papai Noel... durante o ano inteiro!

CURSO IGUASSÚ

Aulas intensivas para o preparo de candidatos aos **Exames de Admissão** em fevereiro próximo, para qualquer ginásio oficial, particular ou escola comercial.

Excelentes resultados nas turmas anteriores.

Início do Curso de Férias para todas as séries, a partir de 7 de janeiro próximo

MARECHAL FLORIANO, 2514

CASPA E QUEDA DO CABELLO
PILOGENIO
ENDE-SE EM TODAS AS PHARMACIAS E DROGARIAS.
FRANCISCO GIFFONI & CIA. - RUA 7ª DE MARÇO, 17 - RIO

URA
rolet Iguaçu
General Motors do Brasil
Cardoso
Tel. 272
E. DO RIO
industria
os vinhos de
tintas típicas
A SÍFILIS
ELIXIR DE ROSSETTI
abalhos gráficos

O PROBLEMA da carne verde

Amanhã, às 15 horas, o sr. Prefeito Municipal vai reunir em seu gabinete, a fim de tratar do problema da carne verde destinada ao consumo local e que se extrai para outros lugares, todas as pessoas interessadas, inclusive o representante do Matadouro Modelo.

NATAL DOS POBRES

NO GINÁSIO LEOPOLDO

A Liga pró Educação e Bondade do Ginásio Leopoldo, à semelhança dos anos anteriores, fez ante-ontem o Natal dos pobres, distribuindo, a mais de 500 pessoas necessitadas, generos alimentícios, pão e leite, além de brinquedos, biscoitos, balas e roupas para as crianças. Os principais animadores do Natal dos pobres foram a sta. Diva Moreira, presidente da Liga, e o jovem aluno Osiris Neves, que tudo fizeram, e com êxito, para que a distribuição de ante-ontem fosse maior do que das outras vezes.

NO CENTRO DE SAUDE

Com a presença do prefeito dr. Manuel Augusto da Silva, do dr. Getúlio de Moura e sua exma. esposa, d. Maria Barbosa de Moura, de médicos e enfermeiras do Centro de Saúde, tendo à sua frente o dr. Mario Crespo Pereira de Sousa, chefe do Distrito Sanitário VI, realizou-se ontem pela manhã a tradicional Festa de Natal, com distribuição de brindes aos doentes do Centro de Saúde local. Por sorteio, feito por intermédio da menina Gilda Maria de Moura, couberam os principais brindes ao casal de meninos Galdino dos Santos Oliveira e Maria José dos Santos Batista. Antes de se iniciar a distribuição de brindes, laranjas e leite às crianças pobres, disseram rápidas palavras sobre o seu valor moral os drs. Mario Crespo Pereira de Sousa e Getúlio de Moura.

Dr. Alfredo Soares

CLINICA DE CRIANÇAS
CONSULTÓRIO: Rua Marechal Floriano, 1950 — Tel. 132
2^{as}, 4^{as} e 6^{as}, das 15 às 17 horas
RESIDENCIA: Rua Antonio Carlos, 145 — Tel. 288

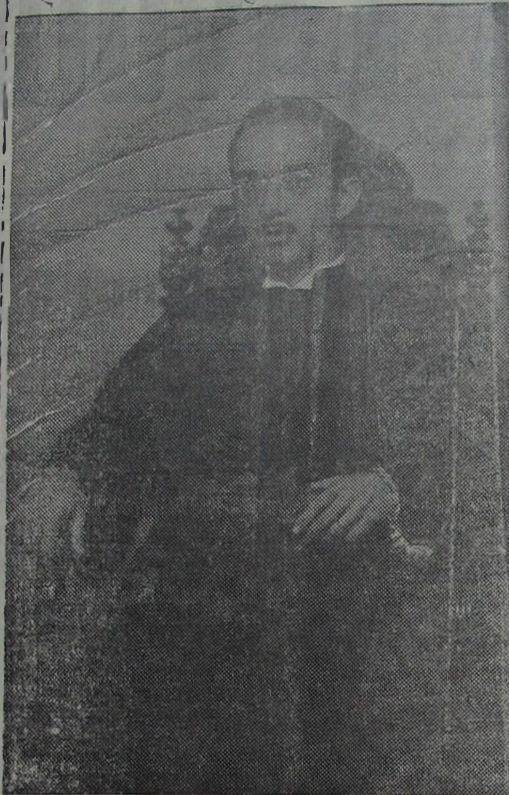

BACHAREL ALTAIR PIMENTA DE MORAIS. — Realizou-se, no dia 14 do fluente, a solenidade da colação de grau dos bacharelados de 1945 da Faculdade de Direito de Niterói. Entre ns que passaram pela referida Faculdade de nosso Estado, com distinção e brilhantismo, conta-se o jovem iguassuano Altair Pimenta de Moraes, filho do sr. Lafaiete Pimenta de Moraes e de d. Adelia Chaves de Moraes. Por esse motivo, o novo e estimado bacharel vem recebendo, de seus amigos e admiradores, muitos cumprimentos.

VIDA SOCIAL

DATAS INTIMAS

Fizeram anos neste mês:
— 17. d. Venina Corrêa Torres, diretora do Grupo Escolar Rangel Pestana;
— 18. sr. Joaquim Cardoso de Matos;
— 18. sr. William Mitre;
— 18. sta. Elza de Andrade Soares;
— 19. d. Maria Beatriz Falcão, esposa do sr. Manuel da Silva Falcão;
— 20. d. Helena Licurci da Silva, esposa do sr. Ari Barbosa da Silva;
— 21. sr. Juvenal da Silva, funcionario dos Correios e Telegrafos no D. Federal;
— 21. d. Francisca Figueira Cardoso, esposa do sr. José Esteves Cardoso.

Fazem anos hoje:
— cirurgião-dentista Orlando de Azevedo;
— menina Marli Aparecida, filha do sr. Manuel da Silva Raia e de d. Guilhermina de Araujo Raia;
— jovem Alexis Giammattey.

NASCIMENTO

No dia 13 do corrente nasceu a menina Luzia Cella, filha do sr. Osvaldo Santos e de d. Julieta Pimenta dos Santos.

NOIVADO

Contratou casamento, no dia 11 deste, com o sta. Yedda Fortes, filha do sr. Manuel Luiz de Sousa Fortes e de d. Manoela Pereira Fortes, o sr. Nilton Fernandes, filho do sr. Ernesto Batista Fernandes e

de d. Madalena Guarini Fernandes.

CASAMENTO

Na Igreja de Nossa Senhora da Aparecida do Norte, no E. de S. Paulo, realizou-se no dia 8 do fluente o enlace matrimonial do sr. José Antonio Garrido, filho do sr. Albertino Augusto Garrido e de d. Maria Salud Gonzalez Garrido, com a sta. Teresinha Brandão Ahrends, filha do sr. Nestor Ahrends e de d. Alzira Brandão Ahrends, residentes em Petropolis. Foram padrinhos do noivo no ato civil os jovens Geraldo e Elza Brandão Ahrends e da noiva o sr. Raul d'Amoed e Senhora. Testemunharam a cerimonia religiosa, por parte do noivo, o sr. Nestor Ahrends e Senhora e, por parte da noiva, o sr. Herminio Teixeira e Senhora.

ANIVERSÁRIO DE CASAMENTO

Ante-ontem, dia 21, festejou seu primeiro aniversário de casamento o jovem e distinto casal Rubens Torraca — Angelina Russo Torraca.

VIAJANTE

Partiu para os Estados Unidos, no dia 13 deste, a fim de fazer um curso de especialização no Estado de Missouri, o radio-técnico sr. Geraldo Mangela Pereira.

Ao viajante, que ha muito reside nesta cidade, desejamos boa viagem e feliz regresso.

Jarbas de Azevedo Cordeiro

Yboty Tinoco de Magalhães convida os parentes e amigos de JARBAS DE AZEVEDO CORDEIRO para assistirem à missa do 1º aniversário, que fará celebrar no dia 24 do corrente, segunda-feira, às 7 horas, no altar mór da Igreja desta cidade, em sufrágio à alma de seu muito pranteado e inesquecível noivo, confessando-se desde já grata a todos os que comparecerem a esse ato religioso

Satisfeitos os lavradores de Heliópolis com o sr. Prefeito Municipal

Além dos serviços que mandou ha pouco executar nesta cidade, como a consolidação de um trecho da rua Mendonça Lima, e das providencias que vem tomando para iniciar o calçamento da rua Rangel Pestana, com a colocação preliminar de meios fios em toda a sua extensão, o prefeito dr. Manuel Augusto da Silva, atendendo com boa vontade a um pedido que lhe fôra feito, interveiu na questão que havia em Heliópolis entre a Ceramica da Sociedade Anonima Chavantes e varios lavradores, que se consideravam grandemente prejudicados com a supressão, pela referida Ceramica, da unica estrada que dava acesso às suas pequenas lavouras. E foi tal a habilidade da intervenção do novo Prefeito Municipal que o problema vai solucionar-se com satisfação de ambas as partes: a Sociedade Anonima Chavantes deu à Prefeitura o terreno necessário para a construção de outra estrada, pois não tem o intuito de prejudicar aqueles homens que vivem trabalhando a terra para dali tirarem o seu pão de cada dia. A estrada será feita até com a colaboração da Prefeitura, da Ceramica e dos lavradores, que vão ser diretamente beneficiados, todos empenhados em dar ao problema uma solução satisfatória.

Solenidade de encerramento das aulas do Curso Iguassú

Quinta-feira ultima, à noite, na sede do Iguassú, realizou-se a solenidade de encerramento das aulas do Curso Iguassú, conceituado estabelecimento de ensino primario. Fizeram parte da mesa que dirigiu os trabalhos, além do diretor do Curso Iguassú, prof. Leonardo Cariello de Almeida e sua esposa, prof. Elza Silva de Almeida, os sr. dr. Getúlio de Moura, prof. João Batista de Paula, José Antonio Marques, Carlos Porto Dias, prof. Gilberto Alves dos Santos e o diretor-secretário deste jornal.

Nessa solenidade, que se iniciou com o Hino Nacional, foi feita a leitura das primeiras classificações de todas as turmas e bem assim a entrega de premios aos alunos Valter Bernardes, Edistan José Mendonça, Nilcéa de Carvalho Soares, Teresinha de Carvalho Machado, Luiz Carlos dos Santos Junqueira, Aurora da Conceição Simões e Alcides Barbosa Reis, respectivamente, a melhor classificação do colegio e 1º lugar do Infantil, 1º, lugares da 5ª, 4ª, 3ª,

Aos distintos leitores, assinantes e anunciantes do CORREIO DA LAVOURA desejamos Boas Festas e feliz Ano Novo.

GINÁSIO SANTO ANTONIO

Verificou-se no dia 15 do mês corrente a cerimonia da entrega de certificados às alunas que concluíram o curso secundario no conceituado Ginásio Santo Antonio.

Cumprindo-se o programa organizado celebrou-se às 9 horas concorrida missa na Matriz local e, pouco antes das 18 horas, dava-se inicio à cerimonia da entrega dos certificados à nova turma diplomada no corrente ano. Num dos Salões do Ginásio, perante boa assistência, realizaram-se os trabalhos sob a presidencia do dr. Antonio Ciani, representando o sr. Inspetor Escolar, fazendo parte da mesa a Diretoria do estabelecimento, prof. Dora Eulalia Papaléo e sr. Silvino de Azevedo Filho, representando este jornal.

Após ouvirem-se um numero de canto e o Hino Nacional, teve a palavra a oradora da

turma, sta. Silvia Marques, que proferiu bonito e aplaudido discurso. Passou a ocupar a atenção da seleta assistência a parainfanta da turma, prof. Dora Eulalia Papaléo, cujo discurso cheio de sentimento e de belos conselhos às suas queridas alunas agradou a todos os presentes, recebendo ela ao terminar muitos aplausos. A seguir procedeu-se à entrega dos certificados às seguintes alunas: Aurora Gonçalves Gatto, Helesina Frões Machado, Lucinda dos Prazeres Gloria de Azevedo, Magdalena Maria Gaspar de Oliveira, Nadia do Carmo Silami, Nelza Pereira Belém, Rosa Licurci Chichierchio, Teresinha de Jesus dos Santos Barbosa e Silvia Marques.

Depois de alguns numeros de musica e poesia, o dr. Antonio Ciani usou da palavra, agradecendo o comparecimento de todos, e dando por encerrados os trabalhos.

Terminaram os trabalhos da junta apuradora

Concluidos nesta cidade os trabalhos da junta apuradora, que funcionou sob a presidencia do juiz Acacio Aragão de Sousa Pinto, quase alteração nenhuma se verificou na ordem de candidaturas mais votados que já haviamos publicado.

Hoje inserimos aqui os resultados finais do pleito neste Municipio, sujeito no entanto a ligeiras alterações:

Para presidente da República:

General Eurico Gaspar Dutra	6.920
Engenheiro Yeddo Fiuzza	3.638
Brigadeiro Eduardo Gomes	3.486
Mario Rolim Teles	46

Para senadores:

Alfredo da Silva Neves	5.896	PSD
José Carlos Pereira Pinto	5.895	
Luiz Carlos Prestes	4.450	PGB
Luiz Frederico S. Carpenter	2.940	
Galdino do Vale Filho	2.937	UDN
Luiz C. Guimarães Sobral	2.817	
Hugo Borghi	576	PTB

Para deputados federais:

Getúlio de Moura	6.654	PSD
Celso Cabral de Melo	2.196	PGB
José Soares Filho	1.691	UDN
Getúlio Vargas	1.125	PTB
Eduardo Prado Kelly	673	UDN

LEGENDAS:

Partido Social Democratico	6.803
» Comunista do Brasil	2.796
União Democratica Nacional	2.558
Partido Trabalhista do Brasil	1.493
» de Representação Popular	111
» Popular Sindicalista	8
» Agrario Nacional	7

2ª e 1ª séries e Curso Noturno.

Houve numeros de canto orfeonico e declamação pelas alunas Eli Doria e Maria da Penha Junqueira Garcia, que tambem discursou em nome dos que terminaram o curso primario. O aluno Luiz Cardoso Tavo-

ra falou pelo corpo discente.

Além das palavras de encerramento do prof. Leonardo Cariello de Almeida, o prof. Gilberto Alves dos Santos falou em nome do corpo docente, prestando homenagem ao imortal higienista Gonçalves Dias.

Encantos
Em toda a cristianidade...
O Natal, pois, é...
Os proprios officios da...
Além da origem...
O Natal a representa...
Os descendentes quando...
regres se tornaram o...
carrete, e o povo na...
da mais o latim. Era...
quanto o coro celeste...
estado pelo clero, cat...
junto ao berço...
habite, respondia o...
dioma vulgar. As ir...
hinos eram baseados...
populares corrente...
vivam ao ambito dos...
ou os gemidos da alma...
O clero e o povo...
bração, trabalhavam...
necessario à representa...
sus no estabulo de Bel...
outras plantas que não...
briam as bels colunas...
sas transformavam-se...
grutas onde os zagais...
presepio passou depoi...
res, assim como os ca...
das ao clero, passaram...
e os campos.
Dai vêm as antiq...
bules pastoris, e auto...
tando os fulguros de...
as criações proprias...
bração da maior data d...
Todos estes folgo...
ndo rico e o admira...
abe dar aos seus quad...
pos do terceiro se pode...
parel de effluvios do alto...
a anjinhos cantando o...
pelo manio e o balar...
esperar estas cenas con...
ninho contemplaram n...
jos, quando as fies escr...
a realidade do que viam...
um recio de perturbare...
lars do Deus Menino:
— Não está ouvindo...
cristo nasceu! O...
e ovelhinha: Em Belém...
E quantas vezes não...
na rude simplicidade...
ma luz natural, viva ou...
nente em todos os ou...
No conto evocador...
sobre os Três Reis Magn...
luz dourada do deserto...
dos dromedários, a test...
do clero, e confabularem...
o balizar e Belchior, sabi...

Encantos de Natal

AFONSO ARINOS

Em toda a cristandade, nunca a arte espontânea, cuja mais bela e mais larga manifestação é constituída pelas grandes cerimônias populares, atingiu um simbolismo mais profundo e mais comovedor do que no Natal. Vemos nele a fraternização de todos os seres, no amplo seio da criação. É a união íntima entre Deus, os anjos, os homens, as alimárias, as árvores, as flores, o rochedo. É a dignificação do miserável, é a nobilitação do bruto, é a formação da cadeia infinita dos seres na harmonia suprema da natureza; é a afirmação veemente e ingenua da grande verdade científica de que o organismo humano é a síntese, pois nele o mineral, o vegetal e o animal se consubstanciam na mesma obra harmoniosa e suprema.

O Natal, pois, é a festa por excelência da alegria. Os próprios ofícios da Igreja nesse dia respiram a alegria. A representação da cena da natividade nas catedrais medievais da Europa era viva e animada.

Aí está a origem dos autos, porque nos regosijos do Natal a representação era feita, nos séculos 13 e 14, dentro das Igrejas, por personagens vivos. Os descantes populares começaram quando as línguas vulgares se tornaram o idioma corrente, e o povo não entendia mais o latim. Então, enquanto o coro celeste, representado pelo clero, cantava em latim junto ao berço de Jesus infante, respondia o povo em idioma vulgar. As árias e os binos eram baseados nas canções populares correntes, nas melodias profanas, que levavam ao âmbito dos templos as explosões de alegria ou os gemidos da alma popular.

O clero e o povo, aliados na mesma jubilosa celebração, trabalhavam por dar às Igrejas o aspecto rustico necessário à representação da natividade humilde de Jesus no estábulo de Belém. Os ramos de pinheiros e de outras plantas que não perdem as folhas no inverno cobriam as belas colunas de mármore; e as naves majestosas transformavam-se em cabanas de cabreiros ou em grutas onde os zagais se abrigavam das intempéries. O presepio passou depois das Igrejas para as casas particulares, assim como os cantares, pelos quais o povo respondia ao clero, passaram dos recintos sacros para as ruas e os campos.

Dáí vêm as antigas usanças de presepios, lapinhas, bailes pastores, e autos, nos quais o nosso povo, adaptando os folguedos de origem européia e introduzindo neles criações próprias, se expande há séculos na celebração da maior data do cristianismo.

Todos esses folguedos populares transluzem o colorido rico e o admirável simbolismo que só o povo sabe dar aos seus quadros. No mais ingenuo dos presepios do sertão se pode perceber aquela corrente impalpável de eflúvios do alto céu ao amago da terra, desde os anjinhos cantando o "Gloria in Excelsis Deo" junto à caminha de Jesus até o canto do galo, o mugir do gado manso e o balar das ovelhas. Nunca me há de esquecer estas cenas comovedoras que meus olhos de menino contemplaram no alto sertão, junto dos presepios, quando as feis escravas cheias de fé, convencidas da realidade do que viam, suspiravam aos meus ouvidos com receio de perturbarem o recolhimento dos adoradores do Deus Menino:

— Não está ouvindo o galo cantar? Ele está dizendo: Cristo nasceu! O boi pergunta: Onde? Responde a ovelhinha: Em Belém! Em Belém!

E quantas vezes não se esconde a verdade mais sutil na rude simplicidade da ignorância? É que, em regra, só a intuição descobre a verdade e a intuição é uma luz natural, viva ou bruxoleante, mas sempre luz, existente em todos os seres humanos.

No conto evocador e sugestivo de Anatole France sobre os Três Reis Magos, vemos los em marcha na planura dourada do deserto, sentados no dorso arqueado dos dromedários, á testa do seu sequito e distanciados deste, a confabularem sobre o Grande Acontecimento. Baltazar e Belchior, sábios e poderosos, falavam de

(CONCLUE NA 6ª PAGINA)



Viagem á lua

(Para o número de Natal do CORREIO DA LAVOURA) DEOCLÉCIO MACHADO FILHO

A notícia, como se costuma dizer, não se fez esperar: espalhou-se rapidamente. Em poucas horas.

Mas, muito antes de chegar a esta cidade, atravessou o Atlântico e passou pela Inglaterra. Foi far aos apuradíssimos ouvidos de um dos maiores novelistas do mundo contemporâneo — o velho Wells. Este, tomado de surpresa, como que antevendo toda uma série de acontecimentos, num gesto bastante seu, leva a mão à cabeça, desalinha os cabelos e diz num tom pensativo:

— Pronto! Será o fim de tudo! O homem, de posse da energia atômica, com essa idéia da viagem à Lua, destruirá a última parcela de sossego do Universo.

E novamente, depois de negacear com a cabeça, acrescenta:

— Era o que faltava! Viagem à Lua!

É que o grande novelista britânico se impressionara com as notícias recém-chegadas dos Estados Unidos, segundo as quais as próximas viagens àquele planeta seriam feitas em aviões especiais, impulsionados pela energia atômica. E que, com um mínimo de combustível, fariam o vertiginoso trajeto, sendo necessários, apenas, freios resistentíssimos, capazes de compensar a ação da gravidade.

O avião assim construído, com a maior das facilidades, cortaria as distâncias siderais e, em pouco tempo, chegaria ao nosso satélite — a Lua.

Tal era o que, em linhas gerais, anunciava a telegrama procedente de Filadélfia, publicado nesta mesma cor com que estamos escrevendo.

E Wells, cérebro imaginoso, afeito à ginástica do pensamento, não pôde conter a avalanche de idéias que lhe veio à mente. Em poucos instantes, viu-se à

frente de graves problemas que não só ele teria de resolver, mas também a humanidade.

Assim é que imaginou os homens daqui a transportarem-se em aviões-foguetes, de grande velocidade, e se instalarem na Lua. Apreciou, em seguida, o transporte da matéria prima para a construção de orronha céus, oficinas, fábricas, campos de pouso, tudo em meio àqueles montanhas de matéria vulcânica, eruptiva, altas ao calor e ao frio sucessivos.

Praviz, como é de se esperar, a instalação de modernas e passantes emissoras, e o lançamento, no or, dos nomes políticos de maior projeção, desejosos do estabelecimento das relações diplomáticas e comerciais com os habitantes selenitas, — assim como a larga difusão dos últimos entendimentos verificados entre os representantes das grandes nações, no sentido de se enviarem forças mecanizadas àquele planeta, como garantia da paz e da ordem a serem mantidas...

Presentiu as lutas originadas pelos desentendimentos ligados à exploração dos metais preciosos lá existentes, raros aqui, em seguida, a declaração de guerra, o canhoneio em pleno espaço, tudo pondo em perigo aquilo que de mais necessário precisamos — o bom funcionamento da máquina planetária.

Em tudo isso Wells pensou. E essa talvez seja a razão por que tivesse lavado a mão à cabeça e exclamado:

— Viagem à Lua! Bem disse Verne! Mas, para quê?

Era o que faltava! — preferiu preocupado, pensando menos na energia atômica do que propriamente nas consequências que poderão advir da sua descoberta.

CRIMINALIDADE SOCIAL

Por HALIN PHARÉS

Lente de inglês no Ginásio Leopoldo

O tipo criminoso e a antropologia

Assim como sua insensibilidade física, a insensibilidade moral do criminoso é o resultado das influências exteriores. Como o revoltoso poderia adquirir ou guardar sentimentos morais delicados durante sua infernal existencia? Esta insensibilidade não é, aliás, absoluta e entre os peores malefiores, assiste-se, por vezes, a bons movimentos, a atos espontâneos de altruísmo.

O criminoso julga as cousas num ponto de vista especial. Crê ter o direito de roubar e

de matar, faz retomar deliberadamente sobre outrem a responsabilidade de seus delitos.

Colocadas em condições diferentes, o mesmo individuo faria, talvez, figura de moralista austero...

O sr. Lombroso confirma, ele mesmo, que todo sentimento de justiça não está ausente da alma do criminoso.

Na cadeia de Moscou, imaginou-se fazer julgar por seus camaradas os presos que haviam cometido qualquer falta. Jamais tribunal foi tão pouco inclinado á fraqueza como aquele. Não se podia censurar-lhe senão um excesso de severidade.

"A especie de justiça que existe entre os criminosos, diz Lombroso, desapareceria se não estivesse mais em relação com seus interesses ou suas paixões".

É provavel, mas pode-se dizer tanto de todas as teorias humanas, em cujo fundo não é difícil achar identicos principios motores.

Em suma, não ha demarcação cortada entre o criminoso e o não-criminoso. O primeiro não possui absolutamente, como se tem injustamente imaginado, uma estrutura moral inteiramente diferenciada. Obedece ás mesmas necessidades, ás mesmas paixões, aos mesmos vícios que as pessoas honestas e raciocina quase da mesma maneira: muitas vezes não difere delas senão pela escolha dos meios empregados para satisfazer-se e por uma propensão maior á ação reflexa.

Ao lado dos caracteres puramente anatomicos, Lombroso fez intervir os vícios nevropticos, as degenerescencias e as perturbações mentais. De resto, uma formação anatomica, que não trouxesse nenhuma perturbação intelectual e moral, representaria um papel absolutamente nulo na conduta do individuo, seria totalmente des-cuidada.

Se o criminoso nato existe, não pode ser, é evidente, senão um degenerado mental hereditario.

A frequencia das manifestações epileptiformes nos criminosos levou Lombroso a dar grande lugar á epilepsia na produção do crime: "Todos os criminosos natos são epilepticos, mas todos os epilepticos não são criminosos natos".

Quais são, pois, as diferenças que separam o criminoso epileptico do não epileptico?

Consistem elas em uma alteração especial das faculdades inhibitoras, do julzo ou do senso moral? Lombroso não o disse. Não é antes nas condições mesológicas e sociais que é preciso procurar a explicação do fenomeno, certos epilepticos, sendo unicamente retidos no declive do crime por uma circunvizinhança favoravel?

Quantos milhares de epilepticos nunca têm cometido crimes. Epilepsia e crime não têm entre eles nenhuma relação de parentesco ou de causalidade.

50 anos de proteção à Família Brasileira

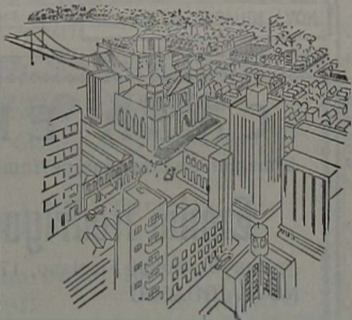

— Uma cidade de 14.000 casas poderia ser construída com os seguros já pagos pela **SUL AMERICA**, em seus 50 anos de existência.

Sul America

COMPANHIA NACIONAL DE SEGUROS DE VIDA

Caixa Postal 971 - Rio de Janeiro



Nelson Trigueiro

Despachante Municipal
Rua Getúlio Vargas, 78 - Tel. 277
Nova Iguaçu - E. do Rio

Precisa-se de cozinheira e arrumadeira. Tratar á rua 5 de Julho, 110. Paga-se bo preço.

Oficina Mecânica Iguassú

Conserto e reforma geral de automóveis e caminhões. — Solda-se a oxigênio. — Adaptação de freios hidráulicos a qualquer tipo de carro.

DUCCINI & FRANCO

R. Marechal Floriano, 2376—NOVA IGUASSÚ—E. do Rio

As três missas do Natal

Festa da criança por excelência, o Natal é, sobretudo, a festa da família.

Todo o mundo cristão crê indiscutivelmente no nascimento de Cristo, como uma grande verdade histórica. Essa verdade, entretanto, está tão distante e revestiu-se de um aspecto tão suave e tão místico, que aparece diante de nós como um episódio lendário e maravilhoso. O Natal é, pois, a verdade sob a expressão da fantasia, ou a história que o tempo transformou em lenda.

Tudo quanto rodeia o Natal tem um aspecto poético incomparável: o Anjo que aparece à Virgem e lhe anuncia que será a mãe de Jesus, pronunciando as célebres palavras, mais tarde transformadas na mais bela das orações: — "Ave, Maria! cheia de graça, o Senhor é convosco, bendita sois entre as mulheres".

Depois, o conselho do outro anjo, que apareceu ao carpinteiro José, esposo da Virgem: — "José, filho de Davi, guarda contigo Maria, tua esposa, que, por obra do Espírito Santo, é ela mãe do Filho de Deus. Darás ao menino o nome de Jesus, isto é, Salvador, pois será Ele quem salvará o povo de seus pecados".

Veio, depois, a viagem de Maria e José a Belém, a hospedagem na gruta onde se agasalhavam animais, e o inesperado nascimento de Jesus, nesse local, junto à mangedoura. Seguiu-se a aparição do anjo, que guiou os pastores até a estrebaria, fazendo-os acompanhar do côro dos espíritos celestes que cantavam: — "Gloria a Deus nas alturas e paz na terra aos homens de boa vontade!"

Depois, a visita dos três reis magos, conduzidos pela estrela do Oriente, e a oferta de ouro, incenso e mirra.

Todos esses fatos, que a tradição religiosa dos povos cristãos perpetua através dos séculos, são anualmente evocados com os seus símbolos característicos. É o presepio, que reproduz as figuras máximas do episódio bíblico; a Arvore de Natal, que distribui presentes, e os sapatos que aguardam a visita de Papai Noel; as danças e cantos, entoando louvores ao Salvador do mundo e, finalmente, a única oportunidade que têm os padres para realizar três missas em um dia: a primeira, ao dar da meia noite de 24 de dezembro, chamada a Missa do Galo; a segunda, ao alvorecer, e a terceira, já dia claro.

A data do nascimento de Jesus sempre foi comemorada em todo o mundo cristão, e a parte puramente religiosa era e continua a ser a mais importante das solenidades do Natal.

Foi S. Telesforo, no século VI, o papa que permitiu a inclusão de missas no rito católico, para tais festas. E desde então, o uso persiste, com a celebração das três missas simbólicas. Pretexto para a reunião de crentes e para propagação da fé, as três missas do Natal têm o seu significado perfeitamente explicado: a do Galo rememora o momento preciso em que nasceu Jesus. E chama-se "do Galo" porque, segundo a lenda, á hora exata do nascimento, o galo cantou em Belém, para dar ao mundo a boa nova.

A segunda é dedicada á adoração dos reis magos e dos pastores; e a terceira recorda a hora terceira, que foi o momento justo em que Jesus expirou na Cruz.

Segundo a Igreja, as três missas correspondem aos três nascimentos de Nosso Senhor Jesus Cristo: o primeiro é o nascimento da matéria ou da carne; o segundo, o nascimento eterno no seio de Deus, seu pai; e, finalmente, o terceiro, o nascimento místico ou espiritual, o que empolga a alma católica, pela caridade e pela fé, e principalmente pela comunhão eucarística.

Papelaria America TIPOGRAFIA

Execução perfeita em trabalhos gráficos. Papeis de todas as qualidades. — Objetos de escritórios. Artigos colegiais.

A. Coutinho & Cia.

Rua da Alfandega, 158 e 160 (Esquina da Rua dos Andradas)
Tel. 43-6588 — Rio de Janeiro

Os partidos e os ideais

Não é descabido transcrever o pequeno, mas expressivo conto de um escritor inglês:

"Numa oficina de canteiro, três operários preparavam peças de cantaria, destinadas á construção de uma catedral. Perguntei a um deles:

— Que está a fazer?
— Trabalho em pedra.
— E você? — perguntei a outro.
— Ganho um "shilling" por dia.

Virei-me, então, para o terceiro:
— E você? Que faz?
— Eu? Construo uma catedral.

Somente o ultimo possuía um ideal. Seus companheiros eram simples automatados que se moviam sem saber por que assim faziam. Fixar-se com energia num grande fim, eis a grande mola da nossa atividade. Nossa vontade precisa de estímulo. A verdadeira fé é sempre ativa, não se amolda no "dilettantismo", que é puro ceticismo, mais ligada aos simbolos do que ás coisas de significação real e vulgar".

Chuveiros, aquecedores e fogões elétricos "Ouvidor"

Revendedor autorizado:

J. Vieira

Rua Marechal F. Peixoto, 2243 NOVA IGUASSU - E. DO RIO

CASA ELITE

Armarinho e fazendas, perfumaria e miudezas

Emilio Rodriguez Pol

Rua Marechal Floriano, 1796 — Tel. 112 NOVA IGUASSU E. DO RIO

Atacadistas de Cereais

Irmãos Coutinho

Rua Marechal Floriano, 1774 — Tel. 21 NOVA IGUASSU E. DO RIO

PANIFICAÇÃO E CONFEITARIA CENTRAL



Especial bolo Central. — Pão, biscoitos de araruta, rosquinhas amantigadas e outras especiais. Especialidades: Pão Iguassuano e Pastéis de Forno.

Manipulação esmerada

Luiz Alves & Cia.

Rua Marechal Floriano, 1784 — Tel. 82 NOVA IGUASSU E. DO RIO

História de Abraão...

Martinho e Abraão estão no hospital deitados em camas vizinhas. Os dois sofrem horrivelmente de dores reumáticas e o médico prescreveu para ambos massagens.

Durante o tratamento, enquanto Martinho grita de dor, Abraão ri gostosamente!

Quando sai o massagista Martinho ainda com a voz tremula pergunta:

— Diga-me uma coisa, Abraão, por que eu sou fro tanto com as massagens e você ri-se tanto quando faz o tratamento.

— Você julga-me então tão tolo de dar ao massagista a minha perna doente?

FRUÍTO E ANEMICOS!

VINHO CREOSOTADO "SILVEIRA"

Preparado com leite azo:

Tosse Resfriados Bronquites Escrofulose Convalescências

VINHO CREOSOTADO É UM GERADOR DE SAÚDE.

HORÁRIO PARA AS REFEIÇÕES

A boa digestão depende, em grande parte, do horário das refeições. As dores e "peso" no estomago, a prisão de ventre, a falta de appetite e a indisposição geral resultam, muitas vezes, do mau costume de não se fazerem as refeições ás mesmas horas, todos os dias. Evite os males do estomago e do intestino, habituando-se a fazer as refeições a horas certas. — SNES.

O MELHOR REMEDIO PARA O SOFRIMENTO

Conta uma lenda hindú que, desesperada por haver perdido seu único filho, uma mulher correu aflita a um sábio, implorando que lhe ensinasse um meio de minorar sua dor.

O ancião ouviu-a em silencio e disse-lhe simplesmente:

— "Vá pedir um punhado de farinha em alguma casa onde não houver tristeza".

Sem compreender, a

mulher apressou-se em obedecer. Batendo de porta em porta, percorreu a aldeia toda sem conseguir o punhado de farinha: não havia casa onde não se ocultasse uma secreta angustia.

No fim, á força de simpatizar com o sofrimento alheio, sentiu que a propria tristeza lhe pesava menos sobre o coração.

E só então compreendeu as palavras do sábio.

A Perola da China

Rua Uruguaiana, 130

Telefone, 23-4937

Chá, cêra e mistura para passaros

DEPOSITO: Mate Perola, Tapioca

Perola, Creme Milho Perola, Fecula

Batata Perola

SERRARIA Nova Iguassú

Alberto Cocozza S. A.

Rua Bernardino Melo, 1847 - Tel. 44

Nova Iguassú - E. do Rio

(Em frente á Estação da E. F. C. B.)

Madeiras e materiais para construção. Louça sanitaria. Manilhas, Cal, Cimento, Ferragens e Tintas.

Fabricantes de carroserie para caminhões, construção garantida e resistencia maxima.

Fabrica de Caixas de Pinho — de qualquer tipo e para qualquer fim.

Carpintaria em geral — execução rápida e garantida.

Distribuidores de ferro das maiores usinas nacionais e do afamado cimento Mauá.

Preços sem competidores — Entregas rápidas e a domicilio.

A MAIOR CASA DO RAMO (Edificio proprio)

Como traba
Nova Migu
Angelo
Interessantes re
sobre o pro
seguido por
Angelo, para
figuras de seus
foram feitas
Pinturas
Museu Pontifical, p
Biagetti, que é um
profundo conhe
das obras de
artista, e dirig
restaura
do "Juzo Universa
Capela Sixtina. De
estudos e pesqu
Blagetti de
Miguel An
sua obra
sua fig
depois
e se modelado em
e se servia de mod
humanos apenas p
corrigir alguns pos
ou modificar
situação. Os dese
executados em car
ram, em seguida, re
cluidos nas paredes
dois métodos diferen
na passava para a p
de com o auxilio de
dra pome, que era
fregada sobre o dese
que estava picado
pequenos buracos,
marcava sobre a t
lha os contornos
senho por meio de
tos. Pelo exa me
"frescos" percebe-s
Miguel Angelo usa
diferentemente os
métodos. Entretan
artista executou v
trabalhos sem recu
os cartões.

Como trabalhava Miguel Angelo

Interessantes revelações sobre o processo técnico seguido por Miguel Angelo, para criar as figuras de seus quadros, foram feitas pelo diretor de pinturas do "Museu Pontifical", prof. Biagetti, que é um dos mais profundos conhecedores das obras do celebre artista, e dirige há muitos anos os trabalhos de restauração do "Juízo Universal" da Capela Sixtina. Depois de estudos e pesquisas o prof. Biagetti descobriu que Miguel Angelo desenhava suas figuras sobre cartões depois de as ter modelado em cera e se servia de modelos humanos apenas para corrigir alguns pormenores ou modificar a fisionomia. Os desenhos executados em cartões eram, em seguida, reproduzidos nas paredes por dois métodos diferentes: ou passava para a parede com o auxílio de pedra pome, que era esfregada sobre o desenho que estava picado com pequenos buracos, ou marcava sobre a muralha os contornos do desenho por meio de pontos. Pelo exame dos "frescos" percebe-se que Miguel Angelo usava indiferentemente os dois métodos. Entretanto, o artista executou varios trabalhos sem recorrer aos cartões.

Maupassant e Mirbeau

Antes da loucura de Maupassant, Mirbeau escreveu-lhe:
— "Há em tudo o que fazes uma graça, uma verdade, uma desenvoltura forte e livre que excluem todo traço de esforço. Chegaste, meu caro amigo, á perfeição e a uma bela serenidade de arte, que invejo".
Pouco depois do enterro do seu "caro amigo", Mirbeau escrevia a "Monet":
"Maupassant não amou nada, nem sua arte, nem uma flor, nada.
Interessava-se pela justiça das coisas".

Comentário azêdo

Leon Daudet detestava Briand e aplaudia Poincaré. Em dado momento este pareceu inclinar-se para aquele e alguém disse diante de Daudet:
— Poincaré está se tornando Briandista, mas Briand não se torna Poincarista...
O panfletário comentou:
— Pudera! Não é a Saude que é contagiosa.

Aparelhos sanitarios, brancos e de cores, nacionais e estrangeiros
J. Vieira
Rua Marechal F. Peixoto, 2243
NOVA IGUASSU - E. DO RIO

A LUA

O padre Baltazar Gracian y Morales, filosofo e critico aragonês que viveu no século XVII, é o autor desta página encantadora sobre o satellite da Terra.

A lua é a segunda presidente do tempo; divide o mundo com o sol; se ele faz o dia, ela faz a noite; se ele preenche os anos, ela preenche os meses; o sol, quente, seca, de dia, a terra; a lua, de noite, a refresca e umedece; o sol governa os campos, a lua rege os mares; de sorte que são as duas balanças do tempo.

Mas o que é mais notável é que, assim como o sol é claro espelho de Deus e de seus divinos atributos, a lua é espelho dos homens e das humanas imperfeições: a lua nasce, cresce, minguava, morre, aparece lua cheia e volta a não ser nada, nunca permanecendo em um estado; não tem luz propria, participa da luz do sol; e a terra a eclipsa, quando se lhe interpõe; mostra melior suas manchas quando é mais brilhante; é o menor dos astros, no posto e no ser; pode mais na terra do que no céu de modo que é mutável, defeituosa, manchada, inferior, pobre, triste e tudo provém de sua vizinhança da Terra.

Eudoxia Rezende Cavaliere
MODISTA
Rua Rita Gonçalves, 523-Tel. 428
NOVA IGUASSU

O que tôdas as donas de casa devem saber

COMO EVITAR QUE OS QUADROS DESBOTEM — Para evitar que as aquarelas desbotem em consequencia da ação da luz, basta cobrir o vidro na parte externa com uma camada de sulfato de zinco, substancia transparente que anula os efeitos da luz.

COMO REMOVER O VERNIZ VELHO DOS MOVEIS — O verniz velho dos moveis é facilmente removido utilizando-se uma solução de soda caustica, na proporção de 25 gramas por um litro de agua.

COMO PREPARAR UMA BOA COLA — Uma boa cola que seca rapidamente, consiste em misturar-se clara de ovo batida com cal viva pulverizada. Essa cola prepara-se de acordo com a quantidade desejada, pois a sua utilização deve ser imediata, pois deteriora-se rapidamente.

UTILIDADE DO BICARBONATO DE SODA — O bicarbonato de soda usa-se com grande utilidade nas queimaduras. Faze-se uma pasta com uma porção de bicarbonato de soda e agua, aplicando-se depois sobre a queimadura e cobrindo-se com gase. Esse processo faz desaparecer imediatamente a dor e evita ainda o levantamento de bolhas.

(Serviço do C. E. C.)

Dedo no nariz...

Quando se leva o dedo ao nariz, fere-se com facilidade a mucosa que o reveste interiormente. Os germes conduzidos pelas mãos e unhas são capazes de causar infecções locais, que podem trazer complicações graves, como meningites, septicemias, etc.

Evite sempre esgaravar o nariz com os dedos. Prefira assoá-lo suavemente, conservando o lenço um pouco afastado do rosto. — SNES.

INDICADOR Profissional

Medicos

Dr. Domingos de Barros Ramos - Clinica medica. Doenças do aparelho genito urinario.-Av. Rio Branco, 108, s. 401 (Ed. Marunelli). Tel. 42-9385. Res.: rua Grajáú, 67 - Tel. 38-7935 - Rio.

Dr. Pedro Regina Sobrinho - Médico operador. Partos. - Consultas diárias das 8 às 16 hs. - R. Bernardino Melo, 1763. Tel. 284. - Nova Iguassú.

Advogados

Dr. Paulo Machado - Advogado - R. Getulio Vargas, 87. Fone: 382. - Nova Iguassú.

Dr. Alberto Jeremias - Advogado. Escritório: Rua 1º de Março, 7-3º and. S. 309 - Fone 43-9150. Dias 16 às 18 horas às 4ª e às 6ª feiras. No forum de Nova Iguassú, às 3ª e às 5ª feiras.

Dr. José Basilio da Silva Junior - Advogado - Escritório: Rua da Quitanda, 50, 1º andar. S. 1. Tel. 43 6542.

Dentistas

Luiz Gonçalves - Cirurgião Dentista - Diariamente das 8 às 18 horas. Rua Bernardino Melo n. 2139. Telefone, 314. Nova Iguassú.

Dr. Pedro Santiago Coscia - Cirurgião Dentista. Raio X (Edificio Ouvidor). Rua Ouvidor, 169, 8º andar, sala 811. Telefone, 43-6503 - Rio.

Tabellães

Cartorio do 2º Oficio de Natas - João Bittencourt Filho - Oficial do Registro de Titulos e Documentos. Comarca de Duque de Caxias - E. do Rio.

SÍFILIS

É UMA DOENÇA GRAVÍSSIMA MUITO PERIGOSA PARA A FAMÍLIA E PARA A RAÇA. COMO UM BOM AUXILIAR NO TRATAMENTO É PRECISO USAR O ELIXIR DE NOGUEIRA

ELIXIR DE NOGUEIRA

A SÍFILIS SE APRESENTA SOB INFINITAS FORMAS, TAMBÉM.



"ELIXIR DE NOGUEIRA" CONHECIDO HÁ 60 ANOS VERDADEIRO EM TODA PARTE.

TODO o individuo que deixa de contribuir para a manutenção e prosperidade da folha local, comete grande atentado contra o progresso social de seu meio e dificulta o gozo dos beneficios que a imprensa prodigaliza no desempenho de seu nobre sacerdocio.

Despachantes

Escritorio Técnico Comercial - Santos Netto & Irmão (Contadores e Despachantes). Serviços comerciais em geral. Rua dr. Getulio Vargas, 42. Tel. 208 - Nova Iguassú.

Ybicyu T. de Magalhães - Aj. Despachante - Serviços comerciais. Escritas. Transferencias, Averbações. - Esc. e Res.: rua dr. Getulio Vargas, 165. N. Iguassú.

Marinho Magalhães - Despachante Oficial da Policia. Trata de todo serviço administrativo desta repartição. Rua dr. Getulio Vargas, 52. Tel. 316 - Nova Iguassú.

Cid da Cauto Pereira - Despachante oficial junto á Recebedoria. Esc.: R. Marechal Floriano, 2029. Tel. 101 - Res.: rua Bernardino Melo, 1595.

Fabrica de Cerveja MUNDO NOVO

Cervejas e Aguas Gasosas, Alcool, Aguardente e Vinagre

Manuel J. Ribeiro

Rua Bernardino Melo, 1081 - Tel. 79
NOVA IGUASSU E. DO RIO

Dr. Pedro Regina Sobrinho

Chefe da Cirurgia do Hospital de Iguassú
Cirurgia Geral e Infantil - Partos - Molestias das Senhara, CHAMADOS A QUALQUER HORA
Consultas das 8 às 16 horas

Consultorio e Residencia: RUA BERNARDINO MELO, 1763
TELEFONE, 234 NOVA IGUASSU

Armazem São Geraldo

Secos e Molhados, Ferragens, Lenha, Carvão e Generos de primeira qualidade.

Entrega a domicilio - Vendas a dinheiro
Distribuição de Forragem por ordem da Prefeitura

José Gomes da Silva

RUA MARECHAL FLORIANO, 2312 - Tel. 67
Prximo á Matriz - NOVA IGUASSU - E. do Rio - E.F.C.B.

Admissão ao ginásial e curso básico

Matriculas abertas para exames em Dezembro e Fevereiro

Aulas nos turnos da manhã, da tarde e da noite

EXTERNATO FLUMINENSE

RUA BERNARDINO MELO, 1225 - NOVA IGUASSU

Oficina Eletro-Mecânica

ENROLAMENTO DE MOTORES E INSTALAÇÃO DE ALTA TENSÃO.

TORNEIRO MECANICO

Alberico de Sá Bittencourt

Rua 13 de Maio, 23 - NOVA IGUASSU - Est. do Rio

Armazem e Quitanda N. S. da Conceição

Gêneros de 1ª qualidade. Bebidas nacionais e estrangeiras.

Verduras e legumes. Carnoaria, Lenha e locos. Entrega a domicilio.

Manuel Cabral Junior

RUA BERNARDINO MELO, 2107 - TEL. 26 - NOVA IGUASSU

FILIAL do Armazem e Quitanda N. S. da Conceição: ARMAZEM N. S. DA GRAÇA, na Estrada de Madureira

Café e Restaurante Cruzeiro do Sul

O Serpa Pinto veio carregado de garrações de vinho de todas as qualidades para a casa do PIPA.

Todos os portugueses já foram ver o grande sortimento á RUA BERNARDINO MELO, 1917

Oficina Mecânica "Paulicéa"

Proprietario: WALTER R. COUTINHO

Serviço de torno, plaina, prensa hidraulica, retificação de eixos, reforma de motores a explosão, combustão interna, maquinas a vapor, frigorificas, solda eletrica e oxigenio.

CONFECCOES DE FERRAMENTAS E JOGOS

AUTO SOCORRO

Aceita chamados para montagem e desmontagem de maquinas.

Operarios especializados sob a direção de mestre geral

Carga de Baterias - Reforma de carros de passeio e carga

Rua Elias da Silva, 339 - Fone 29-8814

ESTAÇÃO DE QUINTINO

PREFEITURA MUNICIPAL DE NOVA IGUAÇU



DESPACHOS DO PREFEITO MUNICIPAL

Processos ns. 8847, René Salucio Pitanga Granado e Mohamed Mustafa Murad; e 8156, João Marques Gomes: Aprovados de acordo com o parecer-supra.

DESPACHOS DO CHEFE DA DIVISÃO DE ADMINISTRAÇÃO

Processos ns. 9620, Heloiza do Rego Montelro; 9566 e 9785, Oscar Pereira Gomes; 9395, Szaja Kamlot; 9683, Justino Felizardo de Oliveira; 9871, Antonio Martinez dos Santos; 9753, Mauro de Almeida Flores e 9868, Obertal Santos: Certifique-se o que constar. 9887, Paula Cabral Braga; 9315, José Teixeira; 9462, Antonio Xavier Mendes; 9471, Bonifacio Teixeira de Moraes; 9436, Toulik Younes; 9124, José Teixeira; 9883, Manuel raiz; 9866, Sebastião Muniz Corrêa; 9794, Sebastião Joaquim Martins; 9864, Arnaldo Augusto Queijo; 9782, João Fernandes Gomes; 9720, José Maria Marques; 9706, Neison José Maria Fernandes; 9579, Francisco José Ayres e 9799, Maerco Batista Pereira; 9579, Francisco José Ayres e 9799, Maerco Lemos de Azevedo: Quitem-se preliminarmente. 9835, Oscar Pereira Gomes e 9245, Isaac Sternik: Compareçam para prestar esclarecimentos. 9347, Claudino da Silva: Oficie-se de acordo com a informação. 9798, Eduardo Ferreira da Costa Filho: Prove qualidade do imóvel em questão ou então junte autorização para fazer o referido acréscimo. 9625, Manuel Pereira: Requeira preliminarmente transferência do imóvel para o seu nome ou junte autorização do proprietário do mesmo.

DESPACHOS DO CHEFE DA DIVISÃO DE FAZENDA

Processos ns. 9751, Arl Campos Lavinas: Registre o do-

cumento apresentado. 9593, Artur Pinto Riboura: Junte baixa do Estado. 9177, Abilio Corrêa do Carmo: Junte os talões em apreço para as devidas anotações. 8824, José Marques: Esclareça e justifique a alteração sofrida pelo conhecimento anexo, nº 48, que não teve procedência nesta Prefeitura. 7713, Augusto Mattias Marques Lemos: Junte o "habite-se" da Saúde Pública. 9312, Maria Joaquina da Cunha Leite; 9398, Odon Pimenta de Moraes; 9546, José F. Fernandes; 8908, José Tomaz de Freitas; 8924, Caixa de A. P. dos F. do Brasil; 9489, Sofia Gdalevici; 8692, Luiz Isoldi; 8833, Casiano Reinaldo Vasquez; 8831, Antonio Gomes; 8830, José Martins; 8828, Dictino Yáñez Gonzalez e Aurelio Rodrigues Blanco; 8694, Artur Luiz Martins e 8573, Joaquim da Silva: Transfiram-se nos termos das informações. 6865, Fornarina Carvalho Ramos: Indefiro à vista do parecer da Procuradoria. 9846, Arnaldo Augusto Queijo; 8400, Manuel Damazio; 9551, Inacio Gonçalves Gravino; 9189/44, Horacio Lemos e Cia. Ltda.; 8916, Leiba Berck Leder; 8481, Jaime Costa; 8987, José Vicente Xexto; 9100, Dimas de Almeida Alentejano: Como requerem. 9488, Raul dos Santos Barbosa e 9421, Schijja Pronki: Defiro nos termos das informações. 9677, Rosa Guaglianone; 9676, Jorge Lopes Serrano; 9559, José Mamede e 9276, Idalino Araújo Cavalcante: Aguarde oportunidade. 8859, Froim Chirovic: Não há o que deferir, uma vez que o imóvel em apreço faz parte de outro Município.

DESPACHOS DO CHEFE DA DIVISÃO DE ENGENHARIA

Processos ns. 8641, Amerlco Di Iulio; 9234, Mario José das Neves; 9758, Henrique Regato Delphin de Andrade; 9936, Armando Tilião de Lemos; 9302, Laurindo da Silva Caidas; 9028, José Ferreira; 9671, Alzira Lopes e 9220, Francisco Gonçalves Gato: Deferidos.

TERRENOS

Vendem-se ótimos lotes às ruas Mendonça Lima, Otavio Tarquino e Av. Nilo Peçanha, nesta cidade. Informações com A. Pinto, á rua Getulio Vargas, 67. 2-4

João R. Cardoso & Filhos

felicitam seus amigos e fregueses, o Exmo. Sr. Delegado Regional, Digníssimo Prefeito Municipal e demais autoridades, desejando-lhes feliz Natal e um ano de 1946 cheio de prosperidade.

Escritório Técnico Comercial

Contabilidade, Organizações, Revisões, Exames Periciais, Registro de Firms, Contratos, Distratos, Documentos de Compra e Venda, Pagamentos de Licenças e Impostos em Geral. Transferências de firma e local. Compra e venda de Imóveis e casas comerciais

Na parte da contabilidade atendemos organizações de quaisquer escritas, pelo habil corpo de contadores de que dispomos.

Santos Netto & Irmão

CONTADORES - DESPACHANTES - CORRETORES
Escritório: Rua Getulio Vargas, 42
Tel. 208—Nova Iguaçu—E. do Rio

RÁDIOS

Consertos, reformas e montagens; consertos em aparelhos elétricos e máquinas de alta precisão, só na Radio Técnica Moreira, á Praça 14 de Dezembro, 32 - Tel. 127, que é a oficina mais antiga e conceituada nesta cidade, funcionando dia e noite, tendo á testa seu proprietário que é o eng. eletrotécnico e que foi longo anos técnico da R. C. A. Victor. Os consertos são garantidos e os preços inferiores a outras casas. Consulte sem compromisso. Feliz Natal e um 1946 cheio de felicidades é o que deseja a

RADIO TÉCNICA MOREIRA
Praça 14 de Dezembro, 32 Tel. 127 Nova Iguaçu E. do Rio

INDICADOR COMERCIAL

Farmacia

Farmacia e Drogeria Central—Rua Marechal Floriano, 2194. Tel. 16 — Nova Iguaçu. Depositorio dos Produtos Seabrlna e Victory. Farmaceutico A. P. Gulmarães Victory.

Casas Funerarias

Casa São Sebastião—Caixões e corças - Osvaldo J. dos Santos. Av. Nilo Peçanha, 39. Tel. 283 — Nova Iguaçu.

Casa Santo Antonio — Serviço Funerario - Guilhermina Ferreira da Silva. Rua Marechal Floriano, 2018. Tel. 86 — Nova Iguaçu.

Diversos

Saber é poder — Aprenda inglês — Preços modicos. — Dirija-se a Mr. Dettling, Rua Floresta Miranda, 222 — Nova Iguaçu.

Delfim Pereira Montenegro — Construtor. Av. Santos Dumont, 626 - Telefone, 69 — Nova Iguaçu.

S. M. Torracca — Copias e papéis holográficos. R. Uruguaiana, 112-1º and. Fones: 23-4968, 23-2663 e 43-8826.

Fotografia Iguaçu — Lauro de Oliveira. Chamados a domicilio. Telefone, 146 — Nova Iguaçu.

Mandioca e alpin — Compra-se qualquer quantidade, á rua S. Sebastião, 1695 (fundos) - Belford Roxo — Estado do Rio.

QUE É UM "quilate"?

A origem da palavra "quilate" é de uma planta indiana de nome "carat" que foi, em tempos remotos, adotada como unidade de medida porque suas pequenas frutas ou sementes são todas rigorosamente iguais no tamanho e no peso. Em nosso tempo, quilate tem dois sentidos: o de peso quando se trata de perolas ou pedras preciosas ou de titulo ou de proporção quando se trata de liga metálica.

Fornecimento e colocação de azulejos, ladrilhos, mosaicos, ceramicas, etc.

J. Vieira

Rua Marechal F. Peixoto, 2243
NOVA IGUAÇU—E. DO RIO

Compra-se, nesta cidade, uma casa até Cr\$ 70.000,00. Tratar com o sr. Chagas, por intermédio desta redação. 7

SRS. Proprietarios — Querem vender suas casas, terrenos e chacaras? Procurem o dr. N. Benjamim, no Hotel Guari — Nova Iguaçu.

Compram-se, de quem tenha feito demolição, telhas, tijolos, pedra, portas, janelas, etc. Informações nesta redação. 1-4

Encantos do Natal

(CONCLUSÃO DA 3ª. PAGINA)

coisas graves e profundas, enquanto Gaspar, o rei negro, ignorante e modesto, se contentava de ouvir timidamente aquelas coisas transcendentais. Com os olhos fitos na Estrela da Anunciação, prossegulam na rude jornada cada vez mais fatigante, da madrugada ao anoitecer, até que o palio estrelado fosse a claridade unica pairando sobre a sombra da terra.

As divagações dos reis sábios continuavam ao lado do silencio humilde do rei negro. Afinal, assaltados pela inquietação do desconhecido, instaram os sabios por uma palavra do ignorante.

— Que sel eu, pobre de mim, que vos venerel como superiores pela vossa ciencia e o vosso poder? Já vos sentis iguais a mim e não sabeis mais do que eu? Pois nossos reinos cabem naquelas três tendas, que nossos escravos armaram na areia do deserto. E é talvez isto que Deus nos quer ensinar nesta viagem!

Assim falou o branco etlope e foi esta a lição mais conclusiva e a mais profunda que ficou das altas cogitações da régia jornada.

Presentes FINOS PARA O NATAL
O CAMIZEIRO
RIO

Distilaria Ibéria

DE Custodio José da Silva



Aguardente em grosso. Grandes marcas de bebidas: Cacha Oure, Diamantina, Cognac de Alcairão, Cruzmalina, Xaropes em geral e outros produtos. Tomem só os produtos da DISTILARIA IBÉRIA
AV. NILU PEÇANHA, 210 - TEL. 299-End. Tel.: IBÉRIA
NOVA IGUAÇU ESTADO DO RIO

1945 Salve! 1946

A Sapataria Guilherme

cumprimenta seus amigos e fregueses, desejando a todos feliz Natal e prospero Ano Novo.

Café e Bar Galo

Bebidas nacionais e estrangeiras



Pedro Isabel

Av. Nilo Peçanha, 24—Nova Iguaçu

Café e Restaurante Primor

Comidas a qualquer hora do dia

Nicolau R. da Silva

Praça 14 de Dezembro, 42 -- Nova Iguaçu - E. do Rio

Fármacia São Geraldo SAMPAIO & VAZ

Variado sortimento de especialidades farmaceuticas, plantas medicinais, produtos da flora, etc.

Preços de drogaria—Manipulação criteriosa e em toda a cidade
Atende-se a qualquer hora da noite
Rua Marechal Floriano, 2228 - Fone 131 - Nova Iguaçu



1945

1946

Coelho Barbosa & Cia.

Findando mais um ano de atividades, agradecemos aos seus clientes e amigos as gentilezas com que têm sido distinguidos, desejando-lhes feliz Natal e prospero Ano Novo.

Coelho Barbosa & Cia.

Antigo Laboratorio Homeopatico fundado em 1858

Rua da Carioca, 32 — Rio de Janeiro

Aviso aos srs. produtores de leite

A Sociedade de Laticínios União Ltda. tem o prazer de comunicar que, a 1º de fevereiro próximo, fará a instalação de uma Usina de pasteurização de leite em seu entreposto de Vila Meriti, o que está habilitada a adquirir toda a produção de leite dos Municípios de Nova Iguaçu e Duque de Caxias pelo mesmo preço ora pago aos produtores pelas Cooperativas, inclusive a taxa de 30 centavos que a Prefeitura do Distrito Federal paga como bonificação, ou higienizar todo esse leite por conta dos produtores

mediante uma razoável taxa. Pretende a Sociedade de Laticínios União Ltda. praticar aqui o que já se faz em São Paulo, Porto Alegre, Petrópolis, Belo Horizonte e mesmo no interior do nosso Estado, em Barra Mansa, Rezende, Barra do Piraí, etc.: distribuir exclusivamente leite higienizado como exige o Sudo Publico, sem qualquer prejuízo para os demais produtores de leite. Agradecemos honrada a contribuição de todos.

Dezembro de 1945

Esportes

Os treinos da seleção

A fim de fazer uma ótima figura no Campeonato Fluminense, a seleção iguaçuana vem ensaiando com afinco. Hoje, mais uma vez, os iguaçuanos se exercitarão em Nilópolis, enfrentando o Nova Cidade em seu próprio campo. Na próxima quinta-feira, à noite, na rua Ferrer, o «scratch» treinará com os profissionais do Bangü. A estréia da seleção do Município no Campeonato dar-se-á a 30 do corrente.

O Natal no Centro

Espirita Pé, Esperança e Caridade

Promete correr animada a comemoração do Natal, no Centro Espirita Fé, Esperança e Caridade. Comemoração que se estenderá de hoje, dia 23 a 25. Hoje, à tarde, a distribuição de prêmios, adquiridos a pontos ganhos e colecionados durante o ano pelos alunos da Escola de Moral Cristã, que funciona aos sábados, à tarde. E à noite, o encerramento das aulas da escola João Batista, com a entrega de certificados de exames e um programa litero-doutrinário-teatral, executado por alunos da referida escola, da aula de Moral Cristã e por jovens da Mocidade Espirita de Iguaçu.

Cine Verde

HOJE — Jornal Nacional e da Fox; um desenho; final do filme em série: "A tribo misteriosa"; Johnny Weissmuller, Brenda Joyce e Johnny Sheffield, no drama: "Tarzan e as Amazonas".

AMANHÃ E TERÇA-FEIRA — Jornais Nacional e Paramount; um desenho; início do filme em série: "Flexa Negra"; e Ida Lupino e Paul Henred, no drama: "Viveremos outra vez".

QUARTA E QUINTA-FEIRA — Jornal Nacional; um «short»; William Bendix, Walter Slezak e Mary Anderson, no drama: "Um barco e nove destinos"; e os 3 Mosqueteiros, no filme: "Um parecido fatal".

SEXTA, SABADO E DOMINGO — Jornal Nacional e da Fox; um desenho; início do filme em série: "Capitão América"; Robert Taylor, Charles Laughton e Brian Donlevy, no drama: "As portas do inferno".

COOPERATIVA DOS CITRICULTORES DE QUEIMADOS, LTDA.

São convocados os associados da Cooperativa dos Citricultores de Queimados, Ltda. a comparecerem à Assembléa Geral Extraordinária que se realizará na sede social, às 14 horas do dia 7 de janeiro de 1946, para ler o Diretor Secretário e para deliberar sobre a realização de uma operação de crédito. Queimados, 21 de dezembro de 1945.

G WEINSCHENCK Presidente

Seja, também, leitor das revistas

"Sítios e Fazendas"

— guarda avançada dos interesses do campo, e

"Fauna"

— órgão sobre tiro, caça, pesca e fauna em geral. Assinaturas e publicações com César Torracca, representante nesta cidade. Rua Bernardino Melo, 1735 — casa 2 — Tel. 238.

E. C. Iguaçu Filhos de Iguaçu P. C.

RESUMO DOS ATOS DO SR. PRESIDENTE:

a) — Conceder exoneração ao dr. Fernando Nunes Brigagão e ao sr. Rodolfo Quaresma de Oliveira, dos cargos de diretores da Secretaria e de Esportes, e designar para responder interinamente, pelos mesmos cargos os associados Floriano Peixoto da Silva e Antonio Carlos de Sá Régio; b) — abrir concorrência para o serviço de exploração dos "Bars", devendo as propostas serem apresentadas até à reunião do dia 2 de janeiro de 1946; c) — conceder "ad-referendum" do Conselho Deliberativo, o cancelamento dos débitos das associadas do Departamento Feminino que pagarem o ultimo trimestre do corrente ano até o dia 31; d) — incluir no quadro social, como contribuintes, Wilson de Figueiredo Vieira, José de Castro Ieno e Juventino de Oliveira Maia; e) — incluir no quadro social do Departamento Feminino as stas. Cecília Robles Quintana e Irma Laçana; f) — atender ao pedido do Ginasio Leopoldo, ressaltando o direito de livre ingresso aos associados; g) — atender aos pedidos do Curso Iguaçu, ressaltando o direito de livre ingresso aos associados, por não se tratar de festas exclusivamente de caridade; h) — conceder demissão do quadro social do Departamento Feminino à sta. Teresinha de Jesus Oliveira; i) — realizar no próximo dia 31, o tradicional baile de São Silvestre.

RESUMO DAS RESOLUÇÕES DO DIA 18-XII-1945

a) — Aprovar a ata da reunião anterior; b) — convocar a Assembléa Ordinária para a eleição do Conselho Deliberativo e Comissão de Contas, do acórdio com o art. 54, § 1º, no dia 3 do próximo mês; às 20 horas para a 1ª convocação e às 21 horas para a 2ª; b) — transferir, por motivo de força maior, a Corrida da Primavera para o dia 13 de janeiro próximo; c) — fazer realizar no próximo dia 1 de janeiro uma noite dançante, em homenagem ao exmo. sr. dr. Getúlio Barbosa de Moura, eleito Deputado Federal.

ANTONIO MICO ELLO — 2º Secretário.

Edital de concorrência

A Diretoria do E. C. Iguaçu comunica aos interessados que receberá até a próxima quarta-feira, 2 de janeiro, às 20 horas, propostas, em envelopes fechados, para arrendamento dos serviços de "bar" na sede e na praça de esportes no ano de 1946. A Diretoria se reserva o direito de apreciar a idoneidade moral e financeira dos proponentes antes de lhes examinar as propostas, que não deverão ser inferiores a Cr\$ 3.000,00 (três mil cruzeiros). Quaisquer esclarecimentos serão prestados, diariamente, das 20 às 22 horas, na tesouraria do clube. Nova Iguaçu, 20-XII-1945.

FLORIANO PEIXOTO DA SILVA — Diretor da Secretaria.

2ª Convocação

O cel. Nicolau Rodrigues da Silva, presidente do Conselho De-

Farmacias de plantão

Farmacia Central — Rua de Marechal Floriano, 2194. Telefone, 16.

liberativo do E. C. Iguaçu, convoca, para segunda e ultima reunião, os demais membros do Conselho, na próxima quinta-feira, 27 do corrente, às 20 horas, a fim de tratar de: a) — Eleição do Presidente e Vice-Presidente; b) — interesses gerais. Nova Iguaçu, 22 de dezembro de 1945.

A Escola de Corte e Alta Costura de Mme. Azeredo

Confere diplomas pela Academia de Corte e Alta Costura do Rio de Janeiro. Rua Marechal Floriano, 2239. Telefone, 180. NOVA IGUAÇU — E. DO RIO

CAMINHANDO

(CONCLUSÃO DA 1ª PAGINA)

Onde o agasalharemos nós? — Entre os nossos braços, como os passaros resguardam o ninho entre os ramos. — E o frio? — Temos o nosso calor. — E a fome? — Os peitos maternos são dois celeiros sempre cheios. — Haveis de amá-lo, senhor, e ajudar-me enquanto ele carcer de nó? — Por ti, por Ele, por todos, disse José enlevado. Chegavam a um bosque de tamareiras, onde havia uma cisterna cercada de musgo. Um velho cego repousava á sombra, ouvindo cantar uma criança que brincava sentada nas folhas secas.

Iguaçu x Comb. Nacional

Depois de derrotar o quadro do Cruzeiro, da Ilha do Galeão, domingo ultimo, o Iguaçu medirá forças com o forte Combinado Nacional, na tarde de hoje, no estadio Francisco Baroni. Haverá também um jogo de juvenis, pela manhã e ás 13 horas, entre os aspirantes dos dois times acima.

1945 1946 Nelson Trigueiro

deseja aos seus amigos e fregueses Boas Festas e um feliz Ano Novo e participa que se acha instalado com escritório á Rua Getúlio Vargas, 78. Telefone: 277, nesta cidade, onde espera continuar a merecer sua atenciosa preferéncia.

XADREZ COLOCAÇÃO DOS CONCORRENTES

PRIMEIRA TURMA:

Jogos	Gan.	Emp.	Perd.	Pontos	
1. lugar — Antero Nogueira	6	4	0	2	4
2. " — Wili Voigt	5	3	0	2	3
3. " — Orlando Chagas	4	3	0	1	3
3. " — Salomão Silberman	4	2	0	2	2
3. " — Dr. Mauro Arruda	4	2	0	2	2
4. " — Juventino Borges	5	2	0	3	2
5. " — Vicente Vernieri	6	1	0	5	1

SEGUNDA TURMA:

Jogos	Gan.	Emp.	Perd.	Pontos	
1. lugar — Floriano Silva	6	4	0	2	4
1. " — Hipolito Paqueta	6	4	0	2	4
1. " — Oto Perrone	6	4	0	2	4
2. " — Alexandre Rafael	6	3	1	2	3 1/2
3. " — Augusto Alves	6	3	0	3	3
4. " — Valdemiro d. Sousa	6	2	0	4	2
5. " — Helio Ciani	6	0	1	5	1/2

TERCEIRA TURMA:

Jogos	Gan.	Emp.	Perd.	Pontos	
1. lugar — Amelia Grimaldi	6	4	0	2	4
1. " — Luci Paqueta	6	4	0	2	4
1. " — Cap. Dragónir	5	4	0	1	4
2. " — Garçon Bruno	5	3	0	2	3
3. " — José Paqueta	6	2	1	3	2 1/2
4. " — Luiz do Carvalho	4	1	1	2	1 1/2
5. " — Max Marinho	6	0	0	6	0

QUARTA TURMA:

Jogos	Gan.	Emp.	Perd.	Pontos	
1. lugar — Darci Ciani	4	4	0	0	4
2. " — Samuel Torres	4	3	0	1	3
2. " — Edan dos Santos	4	3	0	1	3
3. " — José Vilola	4	1	0	3	1
3. " — Rubem Barbosa	4	1	0	3	1
4. " — Manuel Santiago	4	0	0	4	0
4. " — Carmelita Brasil	4	0	0	4	0

Materiais elétricos e hidráulicos

J. Vieira

Rua Marechal F. Peixoto, 2243 NOVA IGUAÇU-E. DO RIO

ASSINAR o jornal da terra em que se vive, é trabalhar pelo progresso dessa mesma terra.

ASSINAR o jornal da terra em que se vive, é trabalhar pelo progresso dessa mesma terra.

Alfaiataria Azeredo

CASA ESPECIAL E ROUPAS SOB MEDIDA DE Darcy S. de Azeredo

Rua Marechal Floriano, 2248 Nova Iguaçu Estado do Rio

ASSINAR o jornal da terra em que se vive, é trabalhar pelo progresso dessa mesma terra.

ASSINAR o jornal da terra em que se vive, é trabalhar pelo progresso dessa mesma terra.

ASSINAR o jornal da terra em que se vive, é trabalhar pelo progresso dessa mesma terra.

ASSINAR o jornal da terra em que se vive, é trabalhar pelo progresso dessa mesma terra.

ASSINAR o jornal da terra em que se vive, é trabalhar pelo progresso dessa mesma terra.

ASSINAR o jornal da terra em que se vive, é trabalhar pelo progresso dessa mesma terra.

ASSINAR o jornal da terra em que se vive, é trabalhar pelo progresso dessa mesma terra.

CORREIO DA LAVOURA

FUNDADO EM 22 DE MARÇO DE 1917

ANO XXIX

NOVA IGUASSÚ (Estado do Rio), DOMINGO, 23 DE DEZEMBRO DE 1945

N. 1.501

ATENÇÃO !...

O proprietário da **Alfaiataria Globo** desta cidade, de acordo com o concurso realizado para a escolha do novo nome de seu estabelecimento, tem o prazer de participar aos seus prezados amigos e fregueses que o nome vitorioso no citado concurso foi **ALFAIATARIA SANTOS**, cujo nome será adotado a partir de 1 de Janeiro do próximo ano.

O mesmo pede às pessoas que colaboraram neste concurso, Francisco Monteiro, Celina Corrêa da Silva, José da Costa Araujo, Anadir Pinheiro Monteiro, Zuleika Manhães, Juarez Martins, C. Motta e Luiz de Azeredo, para se reunirem no aludido estabelecimento, segunda-feira, dia 24 do corrente, às 14 horas, a fim de receberem o prêmio que lhes couber por sorteio.

Aproveitando o ensejo, envio a todos que me têm distinguido com a sua preferência sinceros votos de Boas Festas e feliz Ano Novo.

ANTONIO DOS SANTOS BEATO

Rua Marechal Floriano, 1968

Tel. 280 - Nova Iguaçu

Façam suas refeições no Café, Bar e Restaurante Brasil

Cozinha de 1ª ordem — onde encontrarão tudo o que possam desejar.

Alfredo Bernardo Ribeiro

Também deseja boas festas e feliz Ano Novo aos seus distintos fregueses.

Rua Marechal Floriano, 1991 - Tel. 28 - Nova Iguaçu

União Industrial de Bebidas Iguaçu Ltda.

AGUARDENTE E ALCOOL — PRODUTOS GENUINOS DE CANA

Avenida Nilo Peçanha, 176—Tel. 40
Nova Iguaçu E. do Rio

Agencia Chevrolet Iguaçu



Peças e Acessórios em Geral

Concessionário dos produtos da General Motors do Brasil

Pneus e Câmaras de todas as marcas. — Oficina mecânica a cargo de técnicos competentes.

PRODUTOS MOBIL OIL INSETICIDAS SHELL TOX

João R. Cardoso & Filhos

Representante da Anglo Mexican Company Ltda.

Rua 13 de Março, 48 — Tel. 272
NOVA IGUAÇU E. DO RIO

Pasta Seabrina

LIMPA, CLAREIA E EMBELEZA A CUTIS

Nas espinhas, sardas e manchas da pele é de efeito inigualável.

A' venda em todas as boas Farmácias e Drogarias do Brasil



SEUS LABORATORIOS E FARMACIA : R. CARIOCA, 32-RIO

Leitaria Fluminense

Leite bom—Especialidade em seus derivados—Queijos, manteiga, doces, etc.—Bebidas nacionais e estrangeiras

ABEL DOS SANTOS

Rua Marechal Floriano, 2137
Nova Iguaçu Estado do Rio

Armazem Independencia

Liquidos e comestiveis finos

Francisco Baroni & Filha

Praça 14 de Dezembro, 84—Tel. 424
Nova Iguaçu E. do Rio

Padaria e Confeitaria Santo Antonio

Completo sortimento de tudo o que concerne à Padaria, Confeitaria e Botequim.

M. GONÇALVES

Rua Marechal Floriano, 2254
Nova Iguaçu Tel. 31 E. do Rio

BANCO DO BRASIL S. A.

O MAIOR ESTABELECIMENTO DE CRÉDITO DO PAÍS

Filial de Nova Iguaçu — Estação do Rio : Praça 14 de Dezembro, 98

Telefs.: 4 (Contadoria) e 25 (Gerência) - End. Tel.: "Satélite" - Caixa do Correio, 3

Condições para as contas de depósitos:

Com juros — (sem limite)	2 % a.a. (retiradas livres)
Populares — (limite de Cr\$ 10.000,00)	4 % a.a. (" ")
Limitados — (limite de Cr\$ 50.000,00)	3 % a.a. (" ")
Prazo Fixo — de 6 meses	4 % a.a.
— de 12 meses	5 % a.a.

PRAZO FIXO COM RENDA MENSAL

— de 6 meses . . . 3, 1/2 % a.a.

— de 12 meses . . . 4, 1/2 % a.a.

NOTA — Nesta conta, o depositante retira a renda, mensalmente, por meio de cheques.

LETRAS A PRÊMIO (sujeitas a selo proporcional)

— de 6 meses . . . 4 % a.a.

— de 12 meses . . . 5 % a.a.

DE AVISO — Para retiradas (de quaisquer quantias) mediante aviso prévio:

— de 30 dias . . . 3, 1/2 % a.a.

— de 60 dias . . . 4 % a.a.

— de 90 dias . . . 4, 1/2 % a.a.

Faz, nas melhores condições, todas as operações bancárias

- Cobranças — Transferências de Fundos.
- Descontos de letras, saques e cheques sobre esta ou quaisquer outras praças.
- Empréstimos em contas correntes com caução de duplicatas.
- Empréstimos em letras hipotecárias.
- Crédito Agrícola a longo prazo, sob a garantia exclusiva da fruta.
- Crédito Pecuário a longo prazo para custeio de criação, aquisição de gado para engorda, recriação, etc.
- Crédito Industrial para a compra de matérias primas e reformas, aperfeiçoamento e aquisição de maquinário.

São atendidos, com a maior presteza, todos os pedidos de informações e esclarecimentos sobre quaisquer operações da Carteira de Crédito Agrícola e Industrial, que se acha em pleno funcionamento.

Agências em todas as capitais e principais cidades do Brasil
Correspondentes nas demais e em todos os países do mundo