

A época é de trabalho persistente e honesto

Não me afastarei uma linha sequer da conduta que me tracei, de lutar, com intransigência, pelo bem público

(Palavras do Governador do Estado do Rio)

A LÁPIS...

O NIVEL educacional

O Estado de Alagoas, que teve parte saliente no cartaz dos últimos acontecimentos políticos, a terra de Floriano Peixoto e dos Góis Monteiro, acaba de firmar importante acordo com o objetivo de elevar o nível educacional das populações rurais.

Foi assinado no gabinete do Ministro da Agricultura um acordo entre o referido Estado e a Comissão Brasileiro-Americana de Educação das Populações Rurais, visando estender-se-lhe os benefícios decorrentes do ajuste firmado em outubro de 1945 entre aquele Ministério e a Inter-American Educational Foundation, Inc., relativamente à educação rural das populações do interior de nosso País, mediante a execução de um programa de cooperação e assistência técnica de caráter eminentemente prático, aos que vivem no campo.

Ficou assentado, entre outras medidas, a cessão, por parte da C. B. A. R., de seus especialistas, pelo tempo necessário em cada caso: a instalação e funcionamento de três centros de treinamento; a realização de missões rurais; a educação visual, a utilização de quaisquer outros meios que possam ser considerados, por ambas as partes, convenientes à realização desse programa de cooperação educacional, etc.

Além das suas contribuições em dinheiro, a C. B. A. R. se obriga, por esse acordo, a prover as despesas de administração geral e ao pagamento dos salários de seus próprios técnicos que forem empregados na execução do programa previsto no mesmo, ficando de seu lado o Governo alagoano obrigado a designar técnicos para colaborar com os especialistas da C. B. A. R. e a cooperar, sempre que for possível, na instalação dos escritórios e aquisição de equipamento; a proporcionar a assistência das diversas repartições estaduais, etc.

A assinatura desse acordo, inegavelmente, se reveste de grande importância, tanto do ponto de vista econômico, quanto do ponto de vista social, devendo a sua adoção ser extensiva a todas as populações rurais.

A educação é um processo social de adaptação pelo desenvolvimento das faculdades humanas e um meio de transmitir cultura de uma geração a outra, — escreve o prof. Humberto Grande em "A Pedagogia no Estado Novo". "Educar um povo é torná-lo consciente de sua realidade histórica, e ministrarlhe recursos para realizar o seu destino. A educação evidencia valores individuais e sociais, e disciplina o indivíduo e a sociedade. Assim constitui o

Ha, na Assembléia Legislativa Fluminense, quatro representantes do Município de Nova Iguaçu

CORREIO DA LAVOURA

Diretor-Gerente: AVELINO DE AZEREDO

FUNDADOR: SILVINO DE AZEREDO

Diretor Secretário: LUIZ DE AZEREDO

Ano XXX

Nova Iguaçu (Estado do Rio), Domingo, 2 de Março de 1947

N. 1.563

LUIZ DE AZEREDO escreveu:

NO REGIME LEGAL A TERRA FLUMINENSE

O Estado do Rio, em virtude do pleito que tão bem nele se realizou e da atuação elogiável do Tribunal Regional Eleitoral, que concluiu os seus trabalhos o mais depressa possível, foi a primeira unidade da Federação a entrar no regime legal, a iniciar novo período de governo pela vontade única de seus filhos, que compareceram às urnas a 19 de janeiro seguros de vencer mais uma etapa de nossa constitucionalização. E entrou o Estado do Rio no regime legal, é bom que se diga, tendo a maioria dos fluminenses fé inabalável no porvir e acalentando todas as esperanças quanto ao êxito das iniciativas que há-de tomar o Governo da gloriosa terra de Arariboia, entregue agora às mãos experientes do cel. Edmundo de Macedo Soares e Silva, que soube dirigir, com segurança e eficiência, a obra notável de Volta Redonda.

É um técnico que se

dedica incansavelmente ao seu trabalho, como até aqui tem demonstrado, procurando dele tirar o máximo de rendimento. Não concebe que as coisas sejam impossíveis de executar, principalmente quando há boa vontade e disposição para atingir o objetivo visado. Ele mesmo declara que não é pessimista nem otimista: é realista e tem o hábito de encarar os problemas como eles se apresentam. Acha, por exemplo, que hoje temos a enfrentar dificuldades sérias, que amanhã poderão ser ainda maiores. Não somos uma exceção no mundo. Qual a solução neste caso? Certamente não consistirá ela, na sua opinião e na de todos os de bom-senso, "em destruir nossas reservas morais e a crença que temos em nós mesmos, mas em enfrentar os problemas com decisão e espírito de sacrifício". Buonmes são as responsabilidades do cel. Edmundo de Macedo

Soares e Silva no alto pósto a que o conduziu o eleitorado da Velha Província, "cuja elevada tradição de civilização, cultura e disciplina, sedimentadas nas longas lutas cívicas que antecederam 89, não se viram desmerecidas com o advento da República" — na afirmação do desembargador Ferreira Pinto, presidente do Tribunal Regional Eleitoral. E nessas responsabilidades pensou o governador eleito, ao subir as escadas do Palácio do Ingá, que chamou a Casa do Povo, prometendo solenemente que ali não se afastará uma linha sequer da conduta que se traçou, "de lutar, com intransigência, pelo bem público", guardando intacta a sua confiança nos destinos de nossa grande Pátria.

Deus que conserve sempre nesse propósito, para grandeza e felicidade do Estado do Rio, quem proferiu tais palavras, que nos bastam para aquilatar nos rumos progressistas que vai tomar a administra-

ção fluminense.

A época é, não resta dúvida, de trabalho persistente e honesto, sr. Governador. E disso tem v. excia. plena consciência quando assegura que teremos de "encarar a ação de cada setor da administração no sentido de facilitar e ordenar as tarefas da iniciativa particular, ao invés de dificultá-las". E mais: "Todos, no Governo e fora dele, deveremos ter a mesma mentalidade, que deve ser a de produzir metodicamente, com o melhor rendimento, para que possamos evitar crises e retrocessos".

Isso, de certo, virá modificar o panorama da vida administrativa em todos os municípios fluminenses, onde o progresso que se nota é, quase sempre, apenas de iniciativa particular.

Felizmente a atenção do novo chefe do Governo do Estado está voltada não só para o presente, mas ainda para o futuro de nossa terra, veado na produção e na economia a

brise segura para o nosso progresso. Por isso faz de todos conhecida esta orientação de capital importância, que é a de "imprimir a todas as iniciativas públicas um sentido econômico, para que não vivamos apenas no presente, mas se prepare o desenvolvimento constante e gradativo do Estado. Vamos realizar obras públicas dentro de programas — novos ou já existentes — procurando completar cada trabalho o mais rapidamente possível, a fim de que ele se torne logo reprodutivo".

Nós, os fluminenses, estamos de parabéns, não há dúvida. Fizemos com que o Estado do Rio entrasse logo no regime constitucional e sob os melhores auspícios, pois tem a dirigir o espírito dinâmico e realizador do cel. Edmundo de Macedo Soares e Silva, de quem tudo se espera para o engrandecimento desta unidade da Federação.

GRIPPE, NEURALGIAS, DORES EM GERAL
CALMANTINA
COMPRIMIDOS DE GIFFONI
ACTUAM SEM DEPRIMIR O ORGANISMO
FRANCISCO GIFFONI & CIA. - R. 1º DE MARÇO, 17 - RIO

EDIÇÃO DE HOJE:
6 PAGINAS
Preço: Cr\$ 0,50

BELO HORIZONTE. SANATÓRIO STA. TERESINHA
Para doentes de aparelhos respiratórios. — Diretor: Dr. Luiz de Azavedo Coimbra — Alimentação boa e cuidada. — Poca medicação — Raios ultra-violeta — RAIOS X.
Avenida Curatú de 938 — Fone: 2 1513.

maximo problema mundial. Só ela processará a reconstrução social e garantirá o advento de um mundo novo. Enquanto não tiver essa importância, a humanidade continuará vítima da ignorância e da brutalidade. Por isso, a vitalidade do processo educacional é o tema absoluto para o genero humano que quer regenerar-se. e para a civilização que deseja ren-

var-se. A educação torna-se, em virtude do exposto processo social vigoroso que os povos concientes utilizam para reconstituir a nacionalidade em moldes superiores e mais ajustados à sua natureza. Mas, por isso mesmo, não é problema que se resolva com simples generalidades. divergências literárias e planos vagos. É assunto, ao contrario,

que só se resolverá por muita especialização, atividade e compreensão. Não devemos prosseguir no rumo cego da educação teórico-científica, em exclusividade; urge convertermos pela educação técnico-prática, a exemplo da modelar Universidade do Trabalho do Uruguay, de cuja visita nos servamos a mais grata lembrança.

"Um povo jamais poderá desempenhar papel historico de importancia sem educação organizada, — diz, ainda, Humberto Grande. E, no nosso País, o imperativo, atualmente, é vitalizar o sistema educacional dentro da realidade brasileira, consultando as nossas necessidades para habilitar o nosso povo a se desenvolver. Essa exigencia implica de-

terminação de um programa de ensino nacional, que realmente seja executado em toda a Nação, com a colaboração efetiva da União, Estados e Municípios. Não podemos sacrificar para fortalecer a instrução, notadamente a que se relaciona com as nossas populações rurais, sustentáculos do valor economico do Brasil.
Silvino Silveira

Não poupemos sacrificios para fortalecer a instrução, notadamente a que se relaciona com as nossas populações rurais, sustentáculos do valor econômico do Brasil. (Silvino Silveira)

Dois roubos deveras audaciosos

Em duas casas e na mesma noite, os ladrões roubaram mais de 40 mil cruzeiros

Em a noite de quinta para sexta-feira, os ladrões escolheram esta cidade para campo de suas audaciosas operações, sem ligar importância alguma à Guarda de Vigilantes Noturnos, que, diga-se de passagem, muito vêem só no dia de cobrança das mensalidades...

Na Casa de Louças e Ferragens da firma Almeida Morais & Fernandes, na rua Marechal Floriano, 2210, dois ladrões entraram ali pelo telhado, arrombaram um a porta e abriram o cofre, que não é de segredo, levando todo o dinheiro que encontraram, calculado pelos donos em mais de 20 mil cruzeiros. Tudo isto — vejam bem como os gatunos conhecem perfeitamente o terreno em que pisaram — tudo isto depois de terem ido à casa de um dos socios, o senhor Guilhermino Augusto Morais, à rua Mendonça Lima, 419, apanharem as chaves do cofre, as quais

estavam no bolso do pijama do sr. Guilhermino Augusto e mais 300 cruzeiros que lá encontraram.

Estivemos na Casa de Louças e Ferragens, onde trabalham os empregados de inteira confiança da firma e pudemos verificar a audácia com que agiram os piratas, que não são da perna de pau...

E na Padaria Estrela Real, na rua Bernardino Melo, na mesma noite, com todo o movimento da casa, os ladrões entraram pela porta da frente — ah, vigilantes noturnos! — e levaram do cofre, que tinha um segredo só, mais de 20 mil cruzeiros. O barulho das máquinas — presume-se — deixou que eles agissem desembaraçadamente.

Urge uma providencia energica das autoridades para que sejam evitados tais roubos de vulto e feitos de maneira tão audaciosa.

Instalação da Assembléia Legislativa e posse do governador do Estado

Segunda-feira á tarde, foi instalada em solenidade presidida pelo desembargador Ferreira Pinto, presidente do Tribunal Regional Eleitoral, a Assembléia Legislativa, fazendo-se a entrega então dos diplomas aos senhores deputados.

Procedeu-se a seguir á eleição da Mesa, que ficou assim constituída: Presidente, Nelson Rebel, do PSD; 1º vice-presidente, Alvaro de Oliveira, da UDN; 2º vice-presidente, Mario Fonseca, do PTB; 1º secretario, Domingos Guimarães, do PTB; 2º secretario, Lincoln Cordeiro Oest, do PCB; 3º secretario, Onofre Infante Vieira, e 4º secretario, José Manhães, ambos do PSD.

Depois, com a presença de muitas autoridades, inclusive o representante do Presidente da Republica, sr. Nereu Ramos, tomou posse o Governador eleito, cel. Edmundo de Macedo Soares e Silva, que prometeu "cumprir a Constituição da Republica e a que for promulgada para o Estado, observar a lei e desempenhar o mandato no interesse do bem publico".

Na Assembléia Legislativa, que vem realizando suas reuniões normalmente, o li-

der da bancada udenista é o sr. Mario Guimarães; da pessedista o sr. Helio de Macedo Soares, irmão do Governador; da trabalhista o sr. Hipólito Porto, e da comunista o sr. Valquirio de Freitas.

O deputado da bancada comunista, sr. José Brigagão Ferreira, eleito por este Municipio, foi incluído na Comissão que está elaborando a Constituição do Estado.

São representantes deste Municipio na Assembléia Legislativa nada menos do que quatro deputados, srs. Mario Guimarães, José Manhães, Lucas A. Figueira e José Brigagão Ferreira, respectivamente da UDN, do PSD, PTB e PCB.

PESSOAS socorridas no Hospital de Iguassú

Passaram pelo ambulatório do Hospital de Iguassú, do dia 22, ás 13 hs., a 28 do mês p. findo, ás 22,35 hs., 22 pessoas, vítimas de agressões e accidentes.

Dr. Alfredo Soares
CLINICA DE CRIANÇAS
CONSULTORIO: Rua Marechal Floriano, 1950 — Tel. 132
2º, 3º, 4º, e 6º. — Sabado das 15 ás 17 horas
RESIDENCIA: Rua Antonio Carlos, 145 — Tel. 288

VIDA SOCIAL

Quadrinha
Que sente meu coração?
Uns falam assim: Saudade...
E outros, sentindo a verdade,
Contestam: Desilusão...

L I M A

DATAS INTIMAS

Fizeram anos em fevereiro ultimo:

— 24, menina Lenf, filha do sr. Cid, Moura Sá e de d. Afrinha de Góis Moura Sá;

— 25, d. Amélia Soares Belém, esposa do sr. Nelson Marcos Belém;

— 25, sr. José Marandola, proprietário da Cutelaria Marandola;

— 25, menina Dulce, filha do sr. Gumerindo Corrêa da Silva e de d. Cora Machado da Silva;

— 26, sta. Noemia da Silva Falcão;

— 26, sr. José Raunheitti, funcionário da Central do Brasil;

— 27, d. Maria dos Santos Pinto, residente em Osvaldo Cruz;

— 28, prof. Erosita da Silveira, residente no Riachuelo;

— 28, d. Edite Coimbra, esposa do sr. José Coimbra;

— 28, sr. Osvaldo dos Santos;

— 28, jovem Alfredo Bernardo Ribeiro Filho;

— 28, menino Robinson, filho do nosso diretor-gerente, sr. Avelino de Azeredo e de d. Maria José Belém de Azeredo;

— 28, menino João Alexandre, filho do sr. João Quaresma e de d. Missee de Alexandre Quaresma.

Fizeram anos ontem:

— sta. Hilda Ferreira Duarte;

— d. Olga Benevides Palmier, esposa do dr. Luiz Palmier.

NASCIMENTO

No dia 19 do mês p. findo, nasceu o menino Ricardo Luiz, filhinho do sr. Roberto Cabral e de d. Carmen de Rezende Cabral.

MISSA

No proximo dia 4, ás 9 horas, vai celebrar-se na igreja Matriz desta cidade uma missa por alma de d. Jacira Molina (Didi), saudosa esposa do sr. Alcides Molina.

Cine Verde

HOJE — Jorjais Nacional e da Fox; um desenho; Richard Conte; Faye Marlowe; Kuri Krueger e John Harvey, no filme: "O aranha"; George Raft, Victor Mc Laglen, Ava Gardner e Tom Conway, no drama: "Por causa de uma mulher".

AMANHÃ E TERÇA-FEIRA — Jorjais Nacional e Paramount; Kirby Grant, no filme: "Homens sem lei"; e John Payne e Maureen O'Hara, no drama: "Conflito sentimental".

QUARTA E QUINTA-FEIRA — Jornal Nacional; um «short»; Rita Johnson e Roddy McDowall, no filme: "Fúria selvagem"; e Noah Beery Jr., Lols Collier, Danny Morton e John Littel, no drama: "Mau presagio".

SEXTA, SABADO E DOMINGO — Jorjais Nacional e da Fox; os 3 Patetas, na comedia: "Cabecas sem miolos"; e Alan Curtis, Lon Chaney, Kent Taylor, Noah Beery Jr. e Martha O'Driscoll, no drama: "Os Dalton retornam".

O elétrico, sem freios, avançou o sinal perigosamente

Ante-ontem pela manhã, procedente de D. Pedro II, meia composição do elétrico, isto é, um carro de 1ª e dois de 2ª, não pôde obedecer o sinal e parar na estação desta cidade, porque estava sem freios, resultando seguir perigosamente pela linha do desvio.

Tal era a velocidade em que ainda se mantinha a referida e descontrolada composição, que avançou uns 30 metros além do fim da linha do desvio, raspando pelo

chão, entre as linhas de subida e de descida, e pondo quase abaixo dois postes enormes da eletrificação, que diminuíram a força levada pelos carros.

Felizmente não houve vítimas, porque os carros elétricos são fortes de verdade. Mas os estragos na rede não foram pequenos, durando o resto do dia e da noite os trabalhos em consertos e remoção dos carros, quase nada avariados.

FATOS POLICIAIS

Não morreu a senhora

A respeito do fato ocorrido em Mesquita, quando uma vitela saltou da ponte e teria atingido em baixo, mortalmente, a sra. Felicia Lofrano Braga, temos a acrescentar que a referida senhora ficou apenas ferida, sendo hospitalizada no Carlos Chagas.

Morto pelo trem

Pela manhã de 27 do corrente, proximo ao K 34 (Caonze), foi colhido e morto pelo elétrico UM 9, procedente de D. Pedro II, o sr. Artur Machado de Carvalho, de 67 anos de idade e residente à rua Bernardino Melo, 851. O morto era empregado da Central, sendo o ocorrido comunicado ao Agente pelo rondante Angelo Corrêa da Silva.

Agredido à faca

Em Mesquita, na rua Henrique de Lussac, Praxéides Pereira dos Santos, de 47 anos de idade, agredido à faca Manoel Batista Jr., de 55 anos de idade, ferindo-o na cabeça.

Foram presos

No dia 23, foram presos, em Mesquita, Milton Soares da Motta e Antonio Aleixo, que se empenharam em luta corporal; Manoel Teodoro Bernardo, que promoveu desordens num botiquim da rua Sabedoria, agredindo os fregueses. E nesta cidade, no bairro do Caonze, o português Luiz Silva, de 56 anos de idade, por tentativa de homicidio.

Foram submetidos a exame de corpo de delito

Maria Izaltina Fernandes Lopes e Solla da Gloria Losano, que foram agredidas na rua José Ricardo, 143, em Olinda, respectivamente, pelo seu genro e esposo, Benjamin Losano; Sebastião Silva, de 22 anos e Joaquim Gonçalves Barrocas, de 56 anos, que foram agredidos em frente do Curso Pedro II, também em Olinda; João Evangelista que, em Nilópolis, sofreu uma agressão em sua casa de negocio por parte de Gentil Francisco Firme; e d. Orlanda Faria Dias, que foi agredida a pontapé por José Augusto do Amaral.

Juventude Espirita e Telegramas retidos na Agência dos Correios

Há pouco foi eleita a primeira Diretoria da Juventude Espirita André Luiz, do Grupo Espirita Preito a Jesus, de Anchieta, a qual ficou assim constituída:

Prof. Newton Gonçalves de Barros, mentor; Diva R. Gomes, presidente; Carmen José, 1ª secretaria; Dirvalzina R. Gomes, 2ª secretaria; Josaphat B. Cunha, diretor de propagandas; Maria do Espirito Santo, bibliotecaria; Ylandia Lima, tesoureira; e Valciresma E. Cunha, secretaria.

Comunicam-nos que se acham retidos na Agência local dos Correios e Telegrafos os seguintes telegramas:

Milton Magalhães, Paulo Fernandes, Euteles da Silva Fernandes, Francisco S. Farias, Militão Vasconcelos e Ary Moura Silva.

Prorrogado oficialmente o prazo para as matrículas

A Diretoria do Ginásio Leopoldo avisa aos interessados que o prazo para as matrículas foi prorrogado oficialmente até o dia 10 deste mês.

PRD 2 Radio Cruzeiro do Sul

APRESENTA, DIARIAMENTE, DAS 16 HORAS ÁS 16 e 30 HORAS, O INDICADOR COMERCIAL DE NOVA IGUASSU.

Gentileza do alto comércio iguassuano.

Anuncia neste programa e estará contribuindo para o engrandecimento deste prospero Municipio.
ORGANIZAÇÃO: VALDIR MACHADO
LOCUÇÃO: JOSÉ DUBA

LYDIA DE SOUSA FIGUEIREDO (SAZINHA)

Esposo, filhos, irmãos e demais parentes convidam as pessoas de suas relações e amizades para assistirem á missa de 30ª dia que, em sufrágio da alma de sua boníssima esposa, mãe, irmã e parente, LYDIA DE SOUSA FIGUEIREDO, que será celebrada no proximo dia 5, quarta-feira, ás 9 horas, na Matriz desta cidade. Antecipadamente agradecem a todos que comparecerem a este ato de fé cristã.

Farmacias de plantão

Farmacia Fluminense—R. de Bernardino Melo, 2083. Telefone, 20.

Farmacia Santo Antonio — Praça 14 de Dezembro, 52-A. Telefone, 12.

Cooperativa Operaria de Mesquita Ltda.

Assembléia Geral Ordinaria (2ª CONVOCAÇÃO)

De acordo com o art. 18 dos Estatutos, são convidados todos os associados para a Assembléia Geral Ordinaria, a realizar-se no dia 9 do corrente, em 2ª convocação ás 17 horas e á mesma hora do dia 16 em 3ª e ultima convocação, em sua sede, á rua Cordura, 1.502, em Mesquita, para tratar da seguinte ordem do dia:

a) — Aprovação do balanço da sociedade e do Relatório da administração; b) — eleição do Conselho Fiscal; c) — Interesses sociais.
Mesquita, 1 de março de 1947.
(AS) ANTONIO CADETE DOS SANTOS — Presidente.

7.741.146, o total dos eleitores em todo o Brasil

Oração a Castro Alves

JOÃO GUIMARÃES

CREIO no teu genio! CREIO no sentimento da raça: aboliste, com as estrelas do teu latego espiritual, a ferocidade escravista.

CREIO na glória do Brasil, graças à luminosidade que as gerações encontram no teu estro.

CREIO na humanidade, pois o teu verso apoteosou os mais nobres ideais de fraternidade.

CREIO na grandeza do amor; eternizaste-o com a magia da tua lira.

CREIO na galhardia da mocidade através da tua vida imacula.

CREIO na pureza da arte, que a tua inspiração transformou em clava de ouro, para escorraçar todas as infâmias; e em rosas de beijos, para abençoar todas as belezas!

De acordo com os elementos organizados pelo Tribunal Superior Eleitoral, o numero de eleitores que, no pleito de dezembro de 1945, estavam aptos para votar, era de 7.422.775.

Entretanto, só votaram 6.160.254, deixando, portanto, de votar, 1.262.521. Porém, com o ultimo alistamento procedido em 1946, o total de eleitores acima referido foi acrescido de mais 318.871, sendo desta forma o numero total de eleitores que deveriam ter concorrido às urnas no pleito de 19 de janeiro ultimo, de 7.741.146.

Nelson Trigueiro

Despachante Municipal

Rua Getulio Vargas, 78 - Tel. 277
Nova Iguaçu - E. do Rio

Manicure

Sta. EMILIA atende a domicilio
R. Otávio Tarquino, 197

INDICADOR

Profissional

Médico

Dr. Pedro Regina Sobrinho - Médico operador Partos - Consultas diárias das 8 às 16 hs. - R. Bernardino Melo, 1763. Tel. 284 - Nova Iguaçu.

Advogados

Dr. Paulo Machado - Advogado - R. Getulio Vargas, 87. Fone: 282 - Nova Iguaçu.

Dr. José Basilio da Silva Junior - Advogado - Escritório: Rua da Quitanda, 50, 1º andar. S. I. Tel. 43 6648.

Dr. A. Martins Pereira - Residência: R. Marechal Floriano, 2057 - Sobrado, diariamente. Nova Iguaçu.

Dr. Antonio Ciani - Advogado. Rua Marechal Floriano, 2039 - Tel. 226 - Nova Iguaçu. - Rua Quitanda, 19 - Tel. 22-4603 Rio de Janeiro.

Tabelião

Cartario do 2º Ofício de Notas - João Bittencourt Filho - Oficial do Registro de Títulos e Documentos. Comarca de Duque de Caxias - E. do Rio.

Dentistas

Luiz Gonçalves - Cirurgião Dentista - Diariamente das 8 às 18 horas. Rua Bernardino Melo n. 2139. Telefone, 314. Nova Iguaçu.

Dr. Pedro Santiago Cascia - Cirurgião Dentista. Raio X - (Edifício Ouvidor). Rua Ouvidor, 169, 8º andar, sala 811. Telefone, 43-6503 - Rio.

Flavio C. Albernaz - Especialista - Dentaduras cômodas, leves, aderentes, com aparência natural. Conserta-se rápido qualquer dentadura dando-lhe aderência. - Edifício Carioca, 2º andar, Sala 214, (Largo da Carioca 5).

RUBEM SILVA - Cirurgião-dentista e Protese em geral. - Largo da Carioca, 5 - 2º andar. Sala 220 - Tel. 42-5951.



Em cada refrigerador

Frigidaire



da

GENERAL MOTORS

está a experiência de 28 anos de liderança em refrigeração!



Cada refrigerador garantido pela marca Frigidaire está implicitamente garantido também pela General Motors! Em seu proveito, desfrute desta dupla garantia... escolha um Frigidaire - desde 1918 o pioneiro e líder da refrigeração!

FRIGIDAIRE - MARCA EXCLUSIVA DA GENERAL MOTORS

Concessionários Frigidaire em Nova Iguaçu:

JOÃO R. CARDOZO & FILHOS
Rua 13 de Março, 48

Purificação

(Dos "Versos Áureos" de Pitágoras)

Sê bom, sincero e firme de vontade. Escuta os bons conselhos, com carinho. Sê forte, casto e justo. Ama a Verdade! Procura sempre o reto e bom Caminho.

Destrói toda Paixão que torpe, invade teu peito, e nele quer fazer seu ninho... Lembra-te sempre que a Felicidade é flor... E que também possui espinho...

Cala (tem fé!) se o Erro prevalece, suporta tua Dor com toda calma e o Mal que te fizeram sempre esquece!

Os olhos fecha a toda prevenção. Tal como ao corpo nutra bem tua alma, e atingirá a Purificação!

LUIZ OTÁVIO

(Do livro a sair: *Um coração em ternura...*)

A RADIOTÉCNICA MOREIRA é a mais antiga oficina e casa de radíes especializada, e mantém um moderno e bem montado laboratório, para montagens, reformas e conserto de qualquer aparelho de alta precisão, com garantia e preço modico. PRAÇA 14 DE DEZEMBRO, 32, TEL. 127.

Despachantes

Escritório Técnico Comercial - Santos Netto & Irmão (Contadores e Despachantes). Serviços comerciais em geral. Rua dr. Getulio Vargas, 42. Tel. 208 - Nova Iguaçu.

Ybicy T. de Magalhães - Aj. Despachante - Serviços comerciais. Escritas. Transferências. Averbacões. - Esc. e Res.: rua dr. Getulio Vargas, 165. Tel. 243 - Nova Iguaçu.

Cid do Couto Pereira - Despachante oficial junto à Recebedoria. Esc.: Av. Nilo Peçanha, 54. Tel. 234 - Res.: rua Bernardino Melo, 1595

Marinho Magalhães - Despachante Oficial da Polícia. Trata de todo serviço administrativo desta repartição. Rua dr. Getulio Vargas, 52. Tel. 316 - Nova Iguaçu.

CONSTRUTOR

João Simoneto - Construtor licenciado. - Encarrega-se de construções e reconstruções em geral e sob administração. - Res.: Rua Marechal Floriano, 2036 - Casa 11 - Nova Iguaçu

AVISO

Os advogados Mário Guimarães e Fernando Nunes Brigagão tornam publico que transferiram o seu escritório de advocacia para o "Edifício Melo", à Avenida Nilo Peçanha, esquina da rua Marechal Floriano, 2º andar, sala 6, nesta cidade, onde continuam aguardando as ordens de seus clientes e amigos, diariamente, das 9 às 10 horas e das 11 às 12 horas, respectivamente.

Nova Iguaçu, 12 de fevereiro de 1947.

Mário Guimarães
Fernando Nunes Brigagão

3-3

Armazem Independencia

Matriz: Praça 14 de Dezembro, 34 - Tel. 424

Filiais: Rua Bernardino Melo, 1697, Tel. 409 - Rua Marechal Floriano, 2312,

Tel. 67 e Praça da Matriz, em Austin, Tel. 2

Conservas, bebidas nacionais e estrangeiras Secos e molhados de primeira qualidade. - Ferragens, lenha e carvão Entregas a domicilio - VENDAS A DINHEIRO

FRANCISCO BARONI & FILHA

Município de Nova Iguaçu

Estado do Rio

Oficina Mecânica Iguassú

Conserto e reforma geral de automóveis e caminhões. - Solda-se a oxigênio. - Adaptação de freios hidráulicos a qualquer tipo de carro.

DUCCINI & FRANCO

R. Marechal Floriano, 2376 - NOVA IGUAÇU - E. do Rio

Eduardo Silva Junior

CIRURGIÃO-DENTISTA - Clínica dentaria noturna

RUA RODRIGUES ALVES, 1307

NILOPOLIS

E. DO RIO

Racionalismo humano

(Do livro "Eslabones Filosóficos")

JOSE BIBBERMAN - Trad. de Silvino Silveira.

"Que tu vida sea una vida, no un fenómeno cerebral!"
Almafuerte

A vida que não se rege por um princípio básico, não pode determinar-se normalmente. O futuro da humanidade dependerá indubitavelmente da análise fundamental.

Na atualidade vive-se rodeado de um agudo pessimismo, circundado por impulsos materialistas, sujeito a certas disquisições sofisticadas, longe da verdadeira ética. Vive-se, em realidade, num completo caos de apreciações e concepções, por consequência, é mister legitimizar a ação para a vontade construtiva, sem especular os recursos enciclopedistas e intelectuais.

Guiando-se, unicamente, pelo racionalismo humano conseguir-se-á a felicidade do indivíduo. Este, diante de seus foros cabais, levando uma linha de conduta, íntegro, logrará sair do marasmo.

Entendemos que por meio da educação positiva pode-se resolver os mais emaranhados problemas em que se debate o genero humano.

É incabível e imprescindível aplicar a verdadeira ilustração, de maneira tática, inteiramente psicológica, a fim de plasmar a personalidade em volições efetivas e latentes. Com isso banir-se-ão as negras névoas da alma, dotando-a de luz sublime. Por consequente as consciências em letargo tomarão um ritmo consequente, empreendedor e definitivamente humano.

JOSE BIBBERMAN

Buenos Aires-Republica Argentina

Trabalhos gráficos? Na redação deste jornal

Indicador Comercial Farmacia

Farmacia e Drogeria Central - Rua Marechal Floriano, 2194 Tel. 16 - Nova Iguaçu. Depositario dos Produtos Seabrina e Victory. Farmaceutico A. P. Guimarães Victory.

Casas Funerarias

Casa Santo Antonio - Serviço Funerario - Gullhermina Ferreira da Silva. Rua Marechal Floriano, 2018. Tel. 86 - Nova Iguaçu.

Casa São Sebastião - Calções e cordões - Osvaldo J. dos Santos. Av. Nilo Peçanha, 39. Tel. 283 - Nova Iguaçu.

Diversos

Altivo Ribeiro - Agrimensor - Levantamentos topográficos. Planos urbanização e loteamentos. - Rua Rita Gonçalves, 459 - Nova Iguaçu.

Delfim Pereira Montenegro - Construtor. Av. Santos Dumont, 626 - Telefone, 69 - Nova Iguaçu.

S. M. Torracca - Copias e papéis heliográficos. R. Uruguaiana, 112-1º and. Fones: 23-4968, 23-2663 e 43-8826.

Fotografia Iguaçu - Lauro de Oliveira. Chamados a domicilio. Telefone, 146 - Nova Iguaçu.

Mandoca e alpim - Compra-se qualquer quantidade, a rua S. Sebastião, 1695 (fundos) - Belford Roxo - Estado do Rio.



ASSINAR o jornal da terra em que se vive, é trabalhar pelo progresso dessa mesma terra.

PREFEITURA MUNICIPAL DE NOVA IGUAÇU

DESPACHOS DO PREFEITO MUNICIPAL

68, Elizabeth Goll Ubits de Moura: Concedo a redução de 50 o/po. 1295, Luiz Corrêa Porto; 1328, Armando Francisco; 2071, Humberto Calzolari; 2197, Antonio Albino Gonçalves; 2196, Elizio José Barbosa; 2232, Menesio dos Santos: Anexem-se os talões das licenças.

DESPACHOS DO CHEFE DA DIVISÃO DE ADMINISTRAÇÃO

552, Sebastião Alves; 24, Alvaro Martins da Silva; 2177, Armando de Sá Bitencourt; 1283, Elvira Monteiro Rodrigues; 47, Luziano Pinto da Silva: Certifiquem-se o que constar. 1558, Amélia Dias; 2067, Regina Eugênia de Temple de Cerqueira; 1877, Rosa de Araujo Fortes; 2181, José Marques: Compareçam para prestar esclarecimentos. 2188, Adriano Pinto; 1487, Antonio Santos Neto; 2176, Armando de Sá Bitencourt; 2183, Antonio Frôes Moraes; 1627, João Carlos Prizzo; 1628, Rafael Domingues Mala; 1975, Manoel Fernandes; 1961, Hermes Marcelino Silva; 6402/46, Antonio José da Silva: Qultem-se pretermi-nantemente.

Agencia Chevrolet Iguaçu



Peças e Acessorios em Geral

Concessionária dos produtos

da General Motors do Brasil

e distribuidora das Geladeiras Frigidaire

Pneus e Camaras de todas as marcas. - Oficina mecanica a cargo de técnicos competentes.

PRODUTOS MOBILIL INSETICIDAS SHELL TOX

João R. Cardozo & Filhos

Representantes da Shell Mex Brazil Lte.

Rua 13 de Março, 48 - Tel. 272 NOVA IGUAÇU E. DO RIO

A Tesoura Elegante

J. A. SANTOS

VISTA ROUPA DA TESOURA ELEGANTE

Confecção e 1/2 confecção sob medidas

ROUPA DE LUXO A PREÇOS POPULARES

Alfaiataria Tesoura Elegante

Travessa São Mateus, 157

NILOPOLIS - E. DO RIO

À VISTA E A PRAZO PELA "ADOMA"



DESPACHOS DO CHEFE DA DIVISÃO DE ENGENHARIA

606, Castorina E da Silva; 395, Otavio Miguel Gomes; 1719, Mario Hipolito Cabalda; 396, Horacio Lemos & Cia. Ltda.; 1293, Joaquim Monteiro Varandas; 165, Manoel Rodrigues Figueiredo, 1786, Gastal & Cia. Ltda.; 193, Servulo Pires de Sousa; 696, Sald Mamede Murad; 641, Sebastiana Dantas Ambrozi; 537, Antonio de Almeida Melo; 1384, Carlos Pereira Neto, 375, Francisco Fernandes; 1473, Francisco Joaquim Pereira; 1072, Guido Saveri; 895, Izabel Alves Martins; 864, Ana Maria de Paula Bastos e outros; 1475, José Domingues; 1474, José Anibal Fernandes Jardim: Deferidos. 1373, Sebastião Muniz Corrêa: O requerente junta planta e aguarda-se o prazo de 30 dias. 967, Mauro de Almeida Flores: Junta escritura. 12216/46, Regina Ribeiro de Magalhães; 281, Gaspar Martins; 104, João Maria Fernandes: Apresentem planta de desmembramento.

DESPACHOS DO CHEFE DA DIVISÃO DE FAZENDA

12232/46, Emmy Elfriede Martha Luttgens Hallfaz: Averbe-se nos termos das informações. 12233/46 e 12236/46, Emmy Elfriede Martha Luttgens Hallfaz: Deferidos nos termos das informações. 12235/46, Emmy Luttgens Hallfaz, 12230/46 e 12234/46, Emmy Elfriede Martha Luttgens Hallfaz: Transfiram-se nos termos das informações.

LEIA COM ATENÇÃO!

ULCERAS, VARISES, Eczemas, Infiltrações, Edemas, Erisipelas, Hemorroides e Fissura do Anus, Reumatismo, Neuralgias, Neurastenia, Esclerose, Paralisias, Otites, Sinusites, Faringites e Laringites. São tratadas sem repouso, sem operação e sem dor. Cura eficiente desde que o doente siga o tratamento até obter alta, e obedeça aos conselhos.

Consultas todos os dias utels das 12 ás 14 horas

AV. SANTOS DUMONT, 148 - NOVA IGUAÇU - E. do Rio

BOBINAS PARA RADIO. - Já chegaram as modernas bobinas, agora muito melhoradas, com alto rendimento. Distribuição exclusiva de **RADIOTELEFONIA MOREIRA**, PRAÇA 14 DE DEZEMBRO, 32, TELEFONE 127.

Farmácia São Daniel Ltda.

Completo sortimento de produtos farmaceuticos, da Flora e Homeopatas. - Perfumaria

Rua Bernardino Melo, 1717 - Tel. 183 NOVA IGUAÇU E. do Rio

Oficina Mecânica

SOLDA ELÉTRICA E OXIGÊNIO

Serviço de torno mecanico e plana, consertos de máquinas em geral, reforma em motores de combustão interna, montagem e assentamento de máquinas de qualquer tipo.

Bittencourt & Alarcão Ltda.

Rua 13 de Maio, 23 - Tel. 136 - NOVA IGUAÇU - Est. do Rio

Dr. Luiz Guimarães

CLÍNICA MÉDICA - CRIANÇAS

Res.: Santos Dumont, 40 - Tel. 8

Das 13 ás 16 horas

Dr. M. C. Florence

DOENÇAS DAS SENHORAS - Pre Natal - PARTOS

Res.: Bernardino Melo, 2085 - Tel. 19

CONSULTORIO:

Rua 5 de Julho, 41 - Tel. 206

HORARIO

(Diariamente)

Das 16 ás 18 horas

ARTIGO 91

Estão abertas, até o dia 28 do corrente, as matrículas para esse curso no **Externato Fluminense**.

Funcionam duas turmas: 1ª) - Para os maiores de 17 anos, cujo exame será realizado em fins de 1947;

2ª) - Para menores de 17 anos, cujo exame realizar-se-á em fins de 1948.

As aulas são ministradas por professores de reconhecida capacidade intelectual e moral.

OUTROS CURSOS:

O Externato Fluminense

mantém os cursos: Primário, Jardim de Infância, Admissão ao ginasial ou comercial diurno ou noturno. Curso de datilografia rápido e eficiente.

A Diretoria do EXTERNATO FLUMINENSE comunica aos interessados que impetritivamente, no dia 28 do corrente, encerrará as matrículas desses cursos.

Essa medida foi tomada para o maior aproveitamento moral e intelectual de seus alunos.

Rua Bernardino Melo, 1225 - Nova Iguaçu

Na Secretaria de Viação e Obras Públicas o eng. Bento de Almeida, ex-prefeito de Nova Iguaçu

JOGO A FANTASIA

A Diretoria do B. C. (naria), Antonio Carlos, Eri, Viemos do Nada convoca os seus 35 componentes para o jogo a fantasia, a ser realizado hoje, ás 14 hrs., contra o E. C. Royal. Atuará como árbitro desta partida o já famoso "Pirata da perna de pau". Devem comparecer ao campo do Iguaçu os seguintes jogadores: Panela, Osmi, Alfredo, Sebastião (Ba-

E. C. Iguaçu

RESUMO DOS ATOS DO SR. PRESIDENTE:

a) — Encaminhar á Direção de Esportes, o officio n. 81947, do Topi E. C.; b) — indeferir a proposta da sta. Leni Vasques; c) — incluir no Departamento Feminino as stas. Herozina de Sousa Carvalho, Luzia Machado Tinoco, Maria Helena Dantas Ambrozi, Maria da Gloria Martins e Maria da Penha Silva, e sra. Ana Nunes Fagundes; d) — conceder carteira social ás sras. Eugenia Kangel Provençano, Otília Tavares da Luz, Luiza Bastos da Rosa, Palmira Marques Pimenta, e ás stas. Leda Marques da Silva e Elza dos Santos; e) — eliminar do quadro social, de acordo com o § unico do Art. 23 dos Estatutos, os socios matriculas ns. 51, 196, 239, 455, 485, 535, 605, 635, 680, 684, 770, 776, 777, 789, 793, 793, 859, 872 e 891; f) — lançar em ata um voto do pesar pelo falecimento do progenitor do socio Antonio Marques da Cunha Filho; g) — tomar conhecimento do officio n. 51947 do A. C. Alados, oficiando-se, agradecendo; h) — tomar conhecimento do officio S/A da LID, encaminhando um dos delegados do clube junto áquella entidade para representá-lo nas eleições do 1 de março de 1947.

Nova Iguaçu, 25-11-1947.

ALTAIR G. LAVINAS
2º Secretário

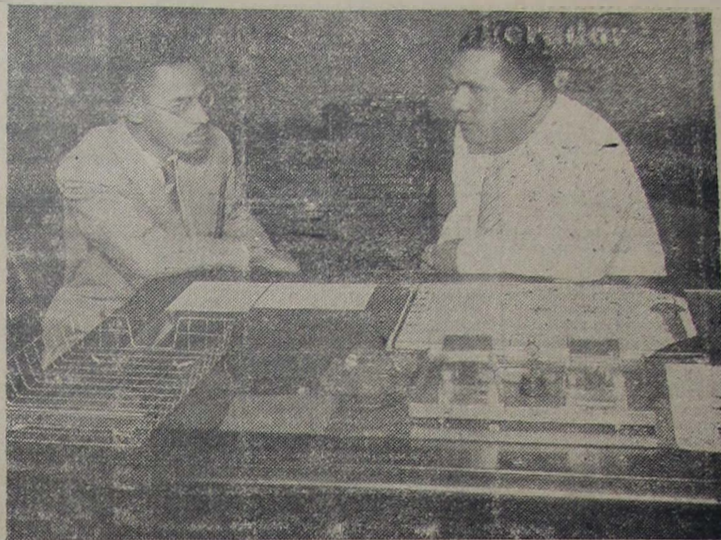

O ENG. BENTO SANTOS DE ALMEIDA QUANDO, HÁ TRÊS ANOS, COMO PREFEITO DE NOVA IGUAÇU, NOS CONCEDIA PALPITANTE ENTREVISTA

O cel. Edmundo de Macedo Soares e Silva, eleito Governador do Estado do Rio pela maioria esmagadora do eleitorado, escolheu e deu a conhecer, poucas horas antes de sua posse, que se verificou segunda-feira, os nomes que compõem o secretariado de seu Governo, merecendo comentários favoráveis o acerto com que se houve a formar o corpo de seus auxiliares. Um deles, o que occupa a Secretaria de Viação e Obras Públicas, o engenheiro civil Bento Santos de Almeida, conhecido muito bem quando aqui esteve como prefeito de Nova Iguaçu e podemos confirmar a sua honestidade e capacidade de trabalho. Pela folha de serviços que apresenta, desempenhando desde 1927 varios cargos técnicos e de grande responsabilidade, como, por exemplo, os que lhe foram confiados na Comissão e Diretoria de Saneamento da Baixada Fluminense, o eng. Bento Santos de Almeida está credenciado para ser no atual Governo de nosso Estado, um dos colaboradores mais eficientes e, por conseguinte, um dos fatores mais importantes para a prosperidade e grandeza da terra fluminense.

REFRIGERADORES FRIGIDAIRE

Instalações Comerciais com Unidades FRIGIDAIRE

Officinas de consertos e montagem

João R. Cardoso & Filhos

ATENDE-SE A DOMICILIO

TRAV. 13 DE MARÇO, 48 — Fone 272

ADQUIRA AS AÇÕES DO

Magazine Monte Castelo S. A.

A SE CONSTRUIR NO RIO DE JANEIRO

ONDE SE ENCONTRARÁ DE TUDO PARA TODOS.

Representante nesta cidade: EUGENIO BEAUVALLET
PRAÇA 14 DE DEZEMBRO, 58 — TELEFONE, 204

Trabalhos gráficos?
Na redação deste jornal

Atenção!... Atenção!... A Casa Mota

vai acabar definitivamente. Por esse motivo o seu proprietário resolveu fazer novas marcações de preços de todo o seu estoque de sedas e tecidos em geral

| | | | |
|-------------------------------------|-------|---------------------------------------|------|
| Seda estampada c/ 80 c. larg. metro | 18,00 | ATENÇÃO: Grande milagre em perfumaria | |
| Laquê, metro desde | 10,00 | Talco Eucalol, grande | 5,50 |
| Camisas de tricoline, desde | 25,00 | » pequeno | 4,50 |
| Blusões para homem | 30,00 | » Mascote, grande | 5,00 |
| Toalha riscada | 15,00 | » pequeno | 4,00 |
| Toalha para mesa | 22,00 | Pó de Arroz Mascote, grande | 4,50 |
| Calção de brim para futebol | 13,00 | » pequeno | 1,20 |
| Blusa de frio para senhora | 30,00 | Brilhantina, lata | 1,50 |
| Camisas de frio para homem | 28,00 | Esmalte Cutex | 3,00 |
| Tricoline c/ 80 c. larg., metro | 15,00 | Esmalte Peggy Sage | 8,00 |
| Chapéus Manguela | 35,00 | Oleo Lolita | 4,00 |
| Algodão para lençol, metro | 15,00 | » Baboza | 3,00 |
| Chapéus Chantung | 60,00 | Pasta Colgate, grande | 3,50 |
| Lã Clotho | 2,00 | » pequena | 2,50 |
| Cortina c/ 140 c. larg., metro | 15,00 | Lever | 3,60 |
| Giravatas desde | 10,00 | » Gessy | 3,00 |
| Calças para homem | 30,00 | Sabonete Carnaval | 1,80 |
| Lenços | 2,50 | » Gessy | 2,50 |
| | | » Palmolive | 2,50 |

ATENÇÃO: TODOS ESTES PREÇOS QUE ESTÃO MARCADOS SÃO REAIS, PODEM TRAZER O ANUNCIO E COMPRAR POR ELE

ADOLFO J. MOTA

Rua Marechal Floriano, 2072-Tel. 52-Nova Iguaçu-E. do Rio

Mário Guimarães | Fernando Nunes Brigagão

ADVOGADOS

ESCRITÓRIO: AV. NILO PEÇANHA, 23 (EDIFÍCIO NICE), 2º ANDAR - SALA 6

HORARIO (Diariamente)

Das 9 ás 10 horas

Das 11 ás 12 horas

Ginásio Afranio Peixoto

SOB INSPEÇÃO FEDERAL

As matrículas para o Curso Ginasial foram prorrogadas oficialmente até o dia 10 do corrente mês

INICIO DAS AULAS: 3 DE MARÇO PRÓXIMO.

PRIMARIO: turno da manhã. — ADMISSÃO e 1º GINASIAL: turno da tarde

Av. Manoel Duarte, 119 - Tel. 50 - Nova Iguaçu - E. do Rio

A' PRAÇA

Eduardo Mendes de Novais, estabelecido á Estrada de Queimados, s/nº - Cabuçu, — comunica que vendeu o seu estabelecimento comercial, livre e desembaraçado de quaisquer ônus ou dividas, ao sr. Domingos Martins, convidando todos os seus credores a apresentarem os seus respectivos títulos de credito dentro de dez dias, para serem devidamente pagos. Nova Iguaçu, 1 de março de 1947.
Eduardo Mendes de Novais
Cliente: Domingos Martins

A Escola de Corte e Alta Costura

de Mme. Azeredo

Confere diplomas pela Academia de Corte e Alta Costura do Rio de Janeiro

Rua Marechal Floriano, 2239
Telefone, 180

NOVA IGUAÇU E. DO RIO

CORREIO DA LAVOURA

ÓRGÃO INDEPENDENTE

Registrado, de acordo com o decreto federal n. 24.776, de 14 de julho de 1934, no Cartorio do 7º Officio de Notas.

Fundador: Silvino de Azeredo

Publicase aos domingos

ASSINATURAS:

Ano . . . Cr\$ 25,00
Semestre . . . 15,00
Num. avulso . . . 0,50
N. atrasado . . . 0,70

ANUNCIOS

Preço por centimetro:
1ª pagina Cr\$ 3,00
Pag. ímpares . . . 2,50
» pares ou indeterminadas Cr\$ 2,00

Publicações a pedido, preço por linha: Cr\$ 0,70
Para anuncios a longo prazo, descontos especiais.
Toda correspondencia sobre anuncios deve ser dirigida á gerencia deste jornal.

R. Bernardino Melo, 2075-Tel. 180-Nova Iguaçu - E. do Rio

CORREIO DA LAVOURA

FUNDADO EM 22 DE MARÇO DE 1917

ANO XXX

NOVA IGUASSÚ (Estado do Rio), DOMINGO, 2 DE MARÇO DE 1947

N. 1.563

Os preceitos do dia

NADA DE CONFUSÕES

A vacina antivariolosa não imuniza o indivíduo contra a varicela ou catapora; tampouco está imunizado contra a varicela quem teve catapora.

Submetta-se à vacinação antivariolosa, para manter-se imunizado contra a varicela.

CAUSA DE INSONIA

Poucas coisas fazem tanto bem à saúde quanto o sono. Nem todos, porém, podem usufruir seus benefícios, por que, muitas vezes, a insônia perturba esse repouso indispensável. A insônia tem várias causas, mas, em geral, a falta de regularidade no horário de dormir concorre para agravá-la.

Aproveite totalmente os benefícios do repouso pelo sono, procurando deitar-se e levantar-se a horas certas.

EM VEZ DE OCULOS

Para se corrigirem os defeitos da vista, nem sempre é ne-

cessário o uso de óculos. As síntes, a tuberculose e outras moléstias, bem como as inflamações da vesícula biliar, dos dentes, das cavidades osseas de face, etc., podem causar diminuição da vista e doenças dos olhos. Só o especialista, com o concurso do clínico e dos exames de laboratório, estará habilitado a indicar as medidas convenientemente a cada caso.

Se notar que sua vista não está boa, procure o oculista imediatamente.

MEDIDA RADICAL

Na água potável podem ser encontrados germes banais, inofensivos, e germes capazes de causar doenças, como a febre tifóide, as disenterias, o colera, etc. Essas doenças são evitadas quando se ferve a água, pois a fervura destrói os microbios que as determinam.

Defenda a saúde, bebendo somente água previamente fervida.

SNES

TENDES GRIPPE?
TOMAE O LEGÍTIMO



ALLUMSATIVUM
DE
COELHO BARBOSA & C^A
FARMACIA - Rua da Carioca, 32 - Rio

MOVEIS PARA RADIO. — Dê uma impressão de ter comprado um radio novo, troque a caixa do seu. Para isso faça uma visita à **RADIOTÉCNICA MOREIRA** e veja a exposição dos magníficos moveis para radio, fabricação de **RADIOARTE**, a nova industria iguaçuana, porém a mais antiga do Rio. Existe um estilo para cada gosto e um movel para cada radio. **Praça 14 de Dezembro, 32 — Tel. 127.**

COMO DESTRUIR PEQUENOS FORMIGUEIROS

Julgando de interesse para os nossos pequenos lavradores, vamos transcrever, com a devida venia, os seguintes conselhos que a Revista Agrícola e Pecuária publicou, a fim de se conseguir a destruição dos pequenos formigueiros:

“Quem é que não tem motivos de queixa contra insetos tão ativos e daninhos?”

Na cidade, no campo, nas hortas, jardins, granjas, etc., nota-se sua presença. Atacam, segundo suas espécies, os brotos das arvores, flores, substancias açucaradas, grãos, insetos mortos, carnes, etc. Algumas carregam para o interior do formigueiro folhas que permitem o desenvolvimento de fungos, que lhes servem de alimentação.

Em certas regiões onde as condições do meio ambiente favorecem sua prodigiosa multiplicação, atacam, formando numerosas e compactas colunas. Chegam suas ferroadas a produzir dolorosas chagas naquelles que lhes chegam ao alcance. Cada especie de formiga tem um modo particular de construir o formigueiro; em regra geral, porém, é tal a sua disposição que se torna difícil a penetração do mesmo.

Muitos são os processos empregados para destruir as formigas, com diferentes resultados; dada, porém, a impossibilidade de fazê-las desaparecer por completo, para evitar seus ataques, é necessário ter muita constancia na sua perseguição e observá-las continuamente.

Como inimigos naturais das formigas podem citar-se, entre outros, o tamandú, que possui uma lingua larga e delgada coberta de secreção viscosa, que ele introduz no formigueiro e á qual adere grande quantidade de formigas, a seguir ingeridas, juntamente com fungos parasitarios, etc.

AGUA FERVENTE

Mata somente as formigas que se encontram na parte superior do formigueiro. Oferece o inconveniente de esfriar a medida que penetra nas partes mais profundas, e, por isso, só dá resultados relativos em formigueiros pouco profundos. Não chega a destruir em sua totalidade os ovos e as larvas que foram depositadas pelas inimigas em sitios onde a agua não os alcança. Pode-se adicionar petróleo, sabão, querosene, etc. Por outra parte, a inundação total do formigueiro é operação dificultosa e quase inútil.

(CONTINUA NO PROXIMO NUMERO)

TODO o indivíduo que deixa de contribuir para a manutenção e prosperidade da família local, comete grande atentado contra o progresso social de seu meio e dificulta o gozo dos benefícios que a imprensa prodigaliza no desempenho de seu nobre sacerdocio.



FRACOS e ANÊMICOS
TOMEM
Vinho Cressolado
“SILVEIRA”
Grande Tônico

BANCO DO BRASIL S. A.

O MAIOR ESTABELECIMENTO DE CRÉDITO DO PAÍS

Filial de Nova Iguaçu - Estado do Rio : Praça 14 de Dezembro, 98

Telefs.: 4 (Contadoria) e 25 (Gerência) - End. Tel.: “Satélite” - Caixa do Correio, 3

Condições para as contas de depósitos

Depósitos sem limite 2 % a. a.

Depósito inicial mínimo, Cr\$ 1.000,00. Retiradas livres. Não rendem juros os saldos inferiores áquela quantia, nem as contas liquidadas antes de decorridos 60 dias a contar da data da abertura.

Depósitos Populares — Limite de Cr\$ 10.000,00 . . . 4 1/2 % a. a.

Depósitos mínimos, Cr\$ 50,00. Retiradas mínimas, Cr\$ 20,00. Não rendem juros os saldos: a) inferiores a Cr\$ 50,00; b) excedentes ao limite; c) das contas encerradas antes de decorridos 60 dias da data da abertura.

Depósitos limitados — Limite de Cr\$ 50.000,00 . . . 4 % a. a.

— Limite de Cr\$ 100.000,00 . . . 3 % a. a.

Depósitos mínimos, Cr\$ 100,00. Retiradas mínimas, Cr\$ 50,00. Não rendem juros os saldos inferiores a Cr\$ 100,00. Demais condições idênticas ás de Depósitos Populares.

Depósitos a Prazo Fixo:

Por 6 meses 4 % a. a.
Por 12 meses 5 % a. a.
Com retirada mensal da renda, por meio de cheques:
Por 6 meses 3 1/2 % a. a.
Por 12 meses 4 1/2 % a. a.
Depósito mínimo—Cr. 1.000,00.

Depósitos de Aviso Prévio:

Para retiradas mediante prévio aviso:
De 30 dias 3 1/2 % a. a.
De 60 dias 4 % a. a.
De 90 dias 4 1/2 % a. a.
Depósito inicial mínimo — 1.000,00.

Letras a prêmio: Selo proporcional. Condições idênticas ás de Depósito a Prazo Fixo

Faz, nas melhores condições, tôdas as operações bancárias

COBRANÇAS — TRANSFERÊNCIAS DE FUNDOS.

DESCONTOS de letras, saques e cheques sobre esta ou quaisquer outras praças.

EMPRÉSTIMOS em contas correntes com caução de duplicatas.

CRÉDITO AGRÍCOLA a longo prazo, sob a garantia exclusiva da fruta.

CRÉDITO PECUÁRIO a longo prazo para custeio de criação, aquisição de gado para engorda, recriação, etc.

CRÉDITO INDUSTRIAL para a compra de matérias primas e reformas, aperfeiçoamento e aquisição de maquinário.

São atendidos, com a maior presteza, todos os pedidos de informações e esclarecimentos sobre quaisquer operações da Carteira de Crédito Agrícola e Industrial, que se acha em pleno funcionamento.

Agências em tôdas as capitais e principais cidades do Brasil
Correspondentes nas demais e em todos os países do mundo

Srs. PAIS!



Não comprem caro
ALFAIATARIA
Santos

(Antiga Alfaiataria Gl'bo)

OFERECE
uniformes
colegiais,
Camisas
olimpicas,
Melas sou-
quetes, Em-
blemas e demais artigos
pelos menores preços.



Alfaiataria
SANTOS

A casa fornecedora dos Colégios de N. Iguaçu

Rua Marechal Floriano, 1968-Tel. 280

(Em frente á ponte da Estação)

Nova Iguaçu

E do Rio