



Sem uma defesa conveniente, o nosso parque citrícola perecerá

Concessão de matrículas gratuitas
Páginas 3 e 6

Notícias do Legislativo Municipal
Página 2

Transferida a festa de aniversário do Lar de Jesus
Página 3

Estímulo dos alunos
Página 2

Domingueira carnalvesca dos solteiros aos casados
Página 5

CHIEGUEI, OUVI E ANOTEI...

LUIZ MAR

SESSÃO DE LÉGUA E MEIA...
— A penúltima sessão foi uma coisa louca. Principiou quinze minutos depois das oito horas e só terminou, apesar das reclamações do Presidente, à meia noite e trinta minutos! Tudo por causa da discussão interminável em torno da retirada do plenário, na sessão anterior, da bancada udenista, e do projeto de resolução que cria uma subprefeitura em Belford Roxo e do pouco estudo que se faz das matérias na Comissão de Constituição e Justiça.

Muitos choraram a sessão relâmpago do dia 7, o dia triste da cassação de mandatos, presidida pelo primeiro secretário da Mesa, a qual havia durado apenas quinze minutos. Um regalo para o vereador Passos!

Este representante de Mesquita fica em cólicas quando a sessão se estica pela noite adentro. Quarta-feira, já bem tarde, quando Machado pediu mais uma prorrogação de meia hora, ele reclamou: "É muito!" Mas o seu líder, interessado no debate e indiferente ao tempo, respondeu de modo que o desconcertou: "Quem não quer ficar pode sair!"

JÁ ACERTOU O PASSO...

— Machado e Carmelita, por mais de uma vez, já divergiram seriamente em plenário, quando em defesa de seus pontos de vista. Agora, porém, estão calmos, lembrando alguém, maliciosamente talvez, que é em virtude de o mês de março estar se aproximando, época em que se procederá à nova eleição da Mesa.

Referindo-se Guimarães às águas turvas que já correram pelo sulco aberto entre os dois, mostrando-se Carmelita rebelde à orientação do seu líder, este se apressou logo em dizer: "Mas, agora eu já acertei o passo com a vereadora Carmelita!"

CABEÇA FRIA...

— Esta expressão, foi o advérbio platinicamente, foi registrada, em plenário, numo noite quente em todos os sentidos, e virou agora uma espécie de bola de meião, que os vereadores chutam de uma bancada para outra. Basta um camarista, Machado, Guimarães ou Bassi, fazer exaltado na tribuna, para qualquer um intervir, querendo como que apagar o fogo do entusiasmo do seu colega: "Nobre vereador, cabeça fria!"

PEGOU O TREM ANDANANDO...

— Quando os udenistas se retiraram do plenário, Almeida se distraiu e ficou queitado em sua cadeira de segundo acendedor. Mas quando percebeu que, com a sua presença, ainda havia número para votação da matéria constante da ordem do dia, desceu dali às pressas e sem jeito, impedindo a sessão em tempo que se discutissem e votassem os projetos já sobre a Mesa. Machado ficou danado da vida com a história, guardando-a na lem-

brança. Tanto que da próxima vez, quando se retiver a tal retirada estratégica, ele frison que Almeida, seguindo atrás dos companheiros, havia atropelado o trem andando...

DIÁLOGO INCÔMODO...

Quando voltou à tona a questão do abono, Gotelip fez ver que, na impossibilidade de se conceder o salário integral, havia votado a favor do abono de 300 cruzeiros, o qual beneficiaria da mesma forma os poucos funcionários, e, no entanto, fora criticado e até chamado de incoerente porque negara o abono.

Machado, então, perguntou: "Por quem?" Gotelip: "Pelo PSD neste Município". Machado: "Nós falamos alguma coisa aqui?" Gotelip: "Não!" Machado: "Então, com o que se diz por aí fora não temos nada que ver..."

Ambos estavam a par das críticas e de sua origem, mas não se declararam abertamente a respeito, e acharam melhor interromper o diálogo incômodo...

INTERESSE POLÍTICO...

As duas bancadas discutiram longa e azedamente a criação de uma subprefeitura em Belford Roxo. Uma e outra se bateram e se batem pela criação da subprefeitura, e por que se engalfinham, então? Porque uma quer apressar e outra quer retardar, enquanto não vem a nova lei orgânica que regulamentará a matéria. E as duas se classificam reciprocamente de agirem, antes de mais nada, no interesse político... O que resta saber é qual a que vai tirar maior proveito com as nomeações...

DUAS CABEÇAS?

— Guimarães criticou Machado de avançar e recuar em determinados assuntos, o que o líder majoritário contestou, dizendo que a sua cabeça era uma só. O líder minoritário, então, fez blague, e falou incrivelmente que ele tinha duas cabeças...

BALANÇA O CORPO...

Quando o debate está aceso de verdade, cruzando no ar dixer os apertes, Schiavo às vezes se entusiasma e como que se prepara também para tomar parte na contenda. Seus apertes, nessas ocasiões, pouco se ouvem, mas toda gente vê perfeitamente as balanços do seu corpo...

INFELIZMENTE...

— Guimarães, percebendo em certo momento que Passos queria dizer alguma coisa, perguntou: "V. excia. quer apertar?" E ele falou contrafeito: "O orçamento não voltou, o que não se deu com o quadro de funcionários..." O líder udenista, que esperara ansioso o aparte, vendo que ele estava longe do assunto em debate, virou-se para o canto e disse: "Infelizmente é matéria que não está em discussão..."

Desde que aportaram aqui os portugueses e quando iniciou nossa existência ligada à civilização moderna, e de lá temos conhecimento, até os nossos dias, o modo de vida do brasileiro se caracterizou sempre por um demasiado apego ao litoral. Se procurarmos determinar as causas que conduziram os que nestas terras viveram a tal procedimento, encontraremos em cada época uma razão ou um motivo plausível. No passado possa se ter constituído em problema insolúvel mas que no presente deve merecer um ataque mais desassombrado. Lançando nós mão de quantos conhecimentos dispnhamos para resolvê-lo. Primariamente, lutavam os índios, tribu contra tribu, pela posse da praia em busca do sal. Mais tarde aqueles, que chegavam e se estabeleciam na província, da costa não podiam se afastar

O litoral e o interior

AYLTON AZEREDO DA SILVEIRA

em vista da falta de recursos, e da dificuldade de comunicações com a metrópole de onde, como consequência da política desenvolvida pelos deminadores portugueses, vinham todas as facilidades. Para o interior, somente as bandeiras, as arremetidas de grupos de aventureiros que na ânsia da cata da riqueza, sem o perceber, alargaram os limites de nosso território.

Até hoje sentimos o efeito desse crescimento desarmônioso entre o "hinterland" e a encosta. E este desajustamento irá durar tanto tempo quanto levarem os homens a colocar os interesses da coletividade acima dos pessoais, abolindo o

artificialismo das propagandas inocuas em benefício das soluções naturais. De nada adiantarão os cartazes a fomentar a marcha para o desconhecido e o inexplorado se tais campanhas terminam como o infeliz "exército da borracha". Vamos marchar para o interior sim, desenvolver o potencial econômico do país, cultivar as terras incultas que cobrem tão grande área de nosso solo, mas, naturalmente, ampliando gradativamente os meios de transporte, instalando, pouco a pouco, os recursos dos quais possam lançar mão as populações locais e as que por ventura para lá se desloquem à procura de me-

lhorias de vida, num fluxo inverso ao que se nota agora: do campo para a cidade. É preciso estimular os que realmente produzem e cujo trabalho é realmente benéfico à sociedade. Não será permitido que os atravessadores, comprando ali para vender aqui, esgotando a capacidade de lucro da mercadoria em detrimento de quanto na lavoura, expondo-se aos riscos do tempo, regam a terra com seu suor, que vamos progredir.

No caminho que seguimos agora, dentro de pouco tempo teremos se transferido para a cidade. De nada valerão discursos e palavras se não forem acompanhados de ação. Na pressa de industrializar, não nos esqueçamos de arar a terra onde tem origem a vida que nos alimenta.

CORREIO DA LAVOURA

Director-Gerente: AVELINO DE AZEREDO Fundador: SILVANO DE AZEREDO Director-Secretário: LUIZ DE AZEREDO
ANO XXXI NOVA IGUASSU (Estado do Rio), DOMINGO, 18 DE JANEIRO DE 1948 N. 1.609



Dentre os assuntos debatidos nestes últimos dias: o calor causticante, a cassação de mandatos, o borborinho do tráfego, a defesa

A LAPIS...

Silvino Silveira

Viajar, viajar!

sa dos "lotações", as vagas no serviço público... entregues a fauna dos nossos ilustres comentaristas, preferimos abordar o tema -- Viajar.

Rio Branco, o admirável estadista que tanto elevou o Itamarati, o insigne burilador das "Eletérides", dizia que "Viajar é muito útil para o País".

Mas o sr. Presidente da República, num dos seus últimos despachos, considera inconveniente a ida de servidores do Estado ao exterior, mesmo sem ônus para os cofres públicos.

O funcionalismo civil é o mais atingido com tal proibição.

É bastante elevado, por exemplo, o número de oficiais do Exército, da Marinha e da Aeronáutica, atualmente nos Estados Unidos, e alguns deles pela terceira ou quarta vez em viagens de estudo ou aperfeiçoamento. E ainda agora foi o orçamento do Ministério da Guerra acrescido de 4 milhões e 500 mil cruzeiros para aumentar a verba de estudos no estrangeiro. — escreve um dos muitos caóticos

Terminada a primeira guerra, de triste memória, estivemos em Paris vários meses, num ambiente de verdadeira simpatia e cordialidade, só conspirável ao que temos observado periodicamente nas grandes cidades do Rio de Janeiro.

Vejamos a justificativa do ministro prof. A. Austregesilla, quatro escritor e festejado jornalista da medicina, apresentada na Câmara dos De-

putados, há mais de vinte anos, em meados de 1926, quando, na qualidade de representante de Pernambuco, defendia a criação, na Cidade-Luz, da Casa do Estudante Brasileiro:

"É a França o país que mais influencia exerce no espírito brasileiro. No domínio das ciências e das artes tal influencia mostra-se flagrante. É de grande utilidade para a formação da cultura nacional que muitos dos nossos jovens patriotas estudem nos meios europeus, para que os seus conhecimentos se aperfeiçoem e se melhorem às condições eficientes do aprendizado artístico e científico. Inevavelmente, em Paris, os brasileiros encontram meio propício para o desenvolvimento científico e artístico, sobretudo para adquirir os conhecimentos básicos e práticos que constituem o melhor lastro da formação de um espírito moderno, dadas as afinidades intelectuais do brasileiro e do francês.

Na capital francesa a "Cité Universitaire" em que o humanitário casal Deutsch dotou a França de alta soma para que fosse construída a maravilhosa Casa do Estudante Francês, onde ao lado do ambiente salubre e pitoresco, há as mais modernas, cómodas, magníficas e higiênicas instalações. Mediante uma quantia relativamente pequena tem o estudante cama, comida, crêchino, desportos, etc.

Por outro lado, vários países de origem latina como a Bélgica, o Canadá e a Argentina, já possuem, ora construídas, ora em construção, as respectivas Casas do Estudantes de cada país.

O exemplo que nos deve mais estimular é o da Argentina, que não perde oportunidade para demonstrar à França a sua amizade e o seu respeito, e que não poupa os esforços para provar a sua ansia de aperfeiçoamento moral e o desejo de sua maior aproximação da mãe espiritual de todos os latinos.

Consta que o México está em vias de construir a casa para o seu estudante".

manitário casal Deutsch dotou a França de alta soma para que fosse construída a maravilhosa Casa do Estudante Francês, onde ao lado do ambiente salubre e pitoresco, há as mais modernas, cómodas, magníficas e higiênicas instalações. Mediante uma quantia relativamente pequena tem o estudante cama, comida, crêchino, desportos, etc.

Por outro lado, vários países de origem latina como a Bélgica, o Canadá e a Argentina, já possuem, ora construídas, ora em construção, as respectivas Casas do Estudantes de cada país.

O exemplo que nos deve mais estimular é o da Argentina, que não perde oportunidade para demonstrar à França a sua amizade e o seu respeito, e que não poupa os esforços para provar a sua ansia de aperfeiçoamento moral e o desejo de sua maior aproximação da mãe espiritual de todos os latinos.

Consta que o México está em vias de construir a casa para o seu estudante".

(Conclue na 2ª página)

DOENÇAS DO ESTOMAGO, FIGADO E INTESTINOS
SAL DE CARLSBAD
EFFERESCENTE DE GIFFONI • ANTI-ACIDO • COLAGENO LAXATIVO
FRANCISCO GIFFONI & CIA. - RUA 1ª DE MARÇO, 17 - RIO

Curso Iguassú

Matriculas abertas

Estabelecimento de ensino que mantém os cursos: Infantil, Primario em todas as séries. Admissão e Datilografia. Confere diplomas oficiais de estudos primarios. Aulas diurnas e noturnas.

CURSO DE FERIAS DESDE 7 DO CORRENTE

Rua Marechal Floriano Peixoto, 2514 - Nova Iguassú

Sensação nos meios políticos

Volta à Câmara vereador Juvenal!

No final da última sessão, o Presidente Baroni leu um telegrama assinado pelo Juiz Ferreira Pinto, presidente do Tribunal Regional Eleitoral...

O fato vem causando sensação nos meios políticos locais com a vitória de Juvenal e de seu advogado, o deputado Mário Guimarães.

Viajar, viajar!

(Conclusão da 1ª página)

Mais adiante, acrescenta o prof. Austregesilo: "Pude testemunhar, pessoalmente, a grandeza de tais empreendimentos, que cada vez mais estreitam os laços de latitudade, e o Brasil que se tem mostrado sempre um dos mais firmes entusiastas da União Americana e da União Latina não poderá deixar de, por mãos de seu Governo, auxiliar tão edificante quanto profícua obra de progresso".

Cine Verde

HOJE - Jornais Nacional e da Fox; um desenho; o drama: "Amarga ironia", com Robert Cummings, Elizabeth Scott e Don De Fore; e a continuação do filme em serie: "Os demônios do Circulo Vermelho".

AMANHÃ E TERÇA-FEIRA - Jornais Nacional e Paramount; o filme: "Tentação de Zanzibar", com Bing Crosby, Dorothy Lamour e Bob Hope; e o filme: "Garota do barulho", com Frances Langford e Ralph Edwards.

QUARTA E QUINTA-FEIRA - Jornal Nacional; o drama: "O segredo de Anna Duncan", com Chester Morris; e o filme: "Faca traiçoeira", com Wild Bill Elliott e Bobby Blak.

SEXTA, SABADO E DOMINGO - Jornais Nacional e da Fox; o drama: "Eu e o sr. Satan", com Paul Muni, Anne Baxter e Claude Rains; e a continuação do filme em serie: "Os demônios do Circulo Vermelho".

Nelson Trigueiro

Despachante Municipal Av. Nilo Peçanha, 23 (Edifício Nica)-4º andar, sala 7 - Tel. 277 Nova Iguaçu - E. do Rio

Vende-se uma casa com 2 quartos, sala e cozinha, num terreno medindo 12 x 49, numa rua projetada do Valvém. Tratar nesta cidade, à trav. Moura Sá, 95, com o sr. Castorino.

Aero Clube de Nova Iguaçu

CONVOCAÇÃO De ordem do sr. Presidente, convoco os srs. Associados, na forma dos Estatutos, para a Assembleia a realizar-se no proximo dia 30, às 19:30 hs, na sede do E. C. Iguaçu, a fim de se proceder à eleição da nova Diretoria. Nova Iguaçu, 17-1-48 VALTER DA SILVEIRA 1º Secretário

VIDA SOCIAL

DATAS INTIMAS

D. AVELINA MARTINS DE AZEREDO. - Hoje, transcorre o aniversario natalicio da exma. sra. d. Avelina Martins de Azeredo, veneranda progenitora dos diretores desta folha.

Fizeram anos neste mês: - 12, menina Angela Maria, filha do sr. Gilberto Ferreira da Mota e de d. Eli Maria da Mota;

- 12, menina Leizi (1º aniversario), filha do sr. Lehy Trigueiro Mendes e de d. Ziliani Vieira Mendes;

- 13, menino Washington, filho do sr. Valdemar Silva e de d. Amelia Botelho Silva;

- 13, menina Marli Pereira;

- 13, d. Maria Emilia Santos Pinto, residente em Osvaldo Cruz;

- 14, gêmeos Angela e Marcos (1º aniversario), filhos do sr. Rubens Torraca e de d. Angelina Torraca;

- 14, d. Marina Nunes de Oliveira, esposa do sr. Silvino de Oliveira;

- 14, d. Bernardina Pereira Galvão;

- 14, gêmeos Nelson e Niltoz, filhos do sr. Nelson Marcos Belém e de d. Amelia Soares Belém;

- 15, d. Herminia Berçot de Matos, esposa do cel. Sebastião Herculanio de Matos;

- 16, d. Cora Machado da Silva, esposa do sr. Gumerindo Corrêa da Silva;

- 16, sta. Rosa Rodriguez;

- 16, menina Sonia Maria, filha do sr. Orlando Paulo dos Santos e de d. Elza Ribeiro dos Santos;

- 17, menina Itaci, filha do sr. Romualdo dos Santos;

- 17, jovem Dilcêa Marques Pereira;

- 17, menina Inês, filha do



A distinta sta. Nita Cossenza, que completou há pouco o Curso Toutemode, pela escola local de Mlle. Candida Moreira, professora de Corte e Alta Costura.

Do Ginásio Leopoldo

Para estímulo dos alunos, a nova Diretoria dará GRATUIDADE POR UM ANO, MEIO ANO E TRÊS MESES aos TRÊS PRIMEIROS LUGARES nos EXAMES DE ADMISSÃO DE FEVEREIRO.

Está em funcionamento o curso gratuito de admissão.

Por motivos de ordem interna, as matrículas nos cursos ginasial e comercial serão abertas a 20 de janeiro e encerradas com a lotação já prefixada.

Nossas desculpas aos retardatários pela possível falta de vagas no turno desejado.

R. MARECHAL FLORIANO PEIXOTO, 1.074 - NOVA IGUAÇU

Dr. Alfredo Soares

CLINICA DE CRIANÇAS

CONSULTORIO: Rua Marechal Floriano, 1950 - Tel. 132

2ª, 3ª, 4ª, e 6ª. - Sabado das 15 às 17 horas

RESIDENCIA: Rua Antonio Carlos, 145 - Tel. 288

Vendem-se

dois lotes de terreno nesta cidade, à rua dr. Otavio Tarquinio, medindo cada um 13x50, distante 50 metros da esquina da rua Marechal Floriano Peixoto. Tratar com R. Quaresma, à rua Getulio Vargas, 62, ou rua cel Alfredo Soares, 216, nesta cidade.

EDIÇÃO DE HOJE: 6 PÁGINAS Preço: Cr\$ 0,50

MANOEL PEREIRA DE ALMEIDA

Mariana Carielo de Almeida, filhos e demais parentes convidam os amigos para a missa que farão celebrar em intenção da alma de seu inesquecível marido e pai, Manoel Pereira de Almeida, por ocasião de seu aniversario natalicio, a 20 de janeiro, 3ª feira, às 7,30 horas, na Igreja de S. Francisco de Assis, em Morro Agudo.

Desde já agradecem. Morro Agudo, janeiro de 1948.

BELO HORIZONTE - SANATÓRIO STA. TERESINHA Para doentes do aparelho respiratório. - Diretor: Dr. Luiz de Azeredo Coutinho. - Alimentação boa e cuidada. - Pneumotorax - Raios ultra-violeta - RAIOS X. Avenida Carandá nº 938. - Fone: 2 1513.

Sociedade Laticínios União Ltda.

Usina e Entrepoto de Leite Laboratorios completos para analises de leite

MATRIZ:

AVENIDA FRANCISCA DE ALMEIDA, 1419 (Edifício proprio) NILOPOLIS - Estado do Rio

FILIAIS:

Rua Marechal Floriano, 2131 - NOVA IGUAÇU - E. do Rio

USINA: RUA S. JOÃO BATISTA, 502 (Edifício proprio)

VILA MERITI - E. do Rio

JOSÉ MARIA TEIXEIRA SOCIO GERENTE

LOJAS LA CAVA

STEWART WARNER

Rádios

AM FM TELEVISION

R-1951

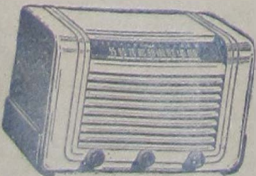

Bicicletas "Phillips" para "Ladies", "Boys" e homens

Caixas para Radios e Radiolas (produtos da Radioarte)

Refrigeradores domesticos "Alaska"

Aparelhos eletricos

Oficinas de reformas e concertos

R. Marechal Floriano, 2399 Nova Iguaçu - E. do Rio

Noticias da Camara

Sessão de segunda-feira, dia 5

Início da sessão às 20 hs. e 10', estando ausentes Santos e Passos Schlavo no lugar de Almeida. Leitura da ata que foi aprovada com retificação de Guimarães.

Leitura da procuração que a Mesa passou ao advogado Machado, e de um requerimento de Schlavo, pedindo informações ao Prefeito sobre a remoção do funcionario Durvalino V. dos Santos.

Na hora do expediente, Guimarães fez duas indicações, uma para se colocar uma bica no Valvém e outra para que as autoridades tomem providencias a respeito dos grupos de ciganos que, ociosos, vivem em promiscuidade e falta de higiene. Machado falou também sobre a remoção de Durvalino V. dos Santos, e dizendo que o Prefeito ainda não recebera o autógrafo do projeto do abono, pediu providencias à Mesa, explicando Otavio que já estava em mãos do Chefe da D. A.

Guimarães falou sobre a remoção de Durvalino, não acreditou assim o tivesse feito o Prefeito por questões políticas. Sobre a situação dos barraqueiros falam Haddad e Jesus sendo nomeada uma comissão para entender-se com o Prefeito composta de Gotellp, Valter, Jesus e Haddad.

Valter falou protestando contra o espancamento do sr. Sebastião de Carvalho, e Gotellp sobre violencias que sofreu por ocasião de um comício recente em Magé, por parte dos que estão tralindo o povo. Manifestaram-se solidários com esses oradores Haddad e Guimarães.

Jesus requereu fosse enviada ao Prefeito uma moção de felicitações, com votos de confiança em que se iniciará, este ano, uma era de realizações e progresso para Nova Iguaçu. A bancada pedetista se manifestou contrária, mas não foi seguida, pelos comunistas. A moção foi aprovada, após discursos de Machado, Guimarães e Bassi. Os pedetistas fizeram declaração de voto por escrito.

Na ordem do dia, passou em primeira discussão a Mensagem n. 1 do Prefeito sobre a reestruturação dos funcionarios. Antes de terminar a sessão, Valter fez longo discurso contra a cassação de mandatos.

Sessão de quarta-feira, dia 7

Início da sessão às 20 hs. e 15', estando ausentes Bassi, Machado, Gotellp, Santos e Baroni, que foi substituído na presidência por Otavio e este na secretaria por Schlavo.

Leitura da ata que foi aprovada com retificação de Guimarães. Durou a sessão apenas 15', ocupados por Carmelita e Guimarães, que discutiram assuntos internos da Casa.

Sessão de sexta-feira, dia 9

Início da sessão às 20 hs. e 10'. Leitura da ata que foi aprovada com retificação de Guimarães, e leitura do expediente.

Leitura do primeiro veto do Prefeito dado no projeto que concedia o salario integral como abono, e dum abaixo-assinado de moradores da trav. Quaresma, reclamando contra o seu mau estado.

Na hora do expediente, Valter requereu constassem em ata um voto de congratulação aos parlamentares fluminenses que violaram contra a cassação de mandatos, e um de repulsa aos que assim não fizeram. Discutiram a questão, baseados no Regimento Interno. Machado, Guimarães e Bassi. A Casa aprovou o primeiro voto e o segundo foi só pela vontade dos comunistas.

Haddad apresentou um projeto de resolução, que cria em Belford Roxo uma subprefeitura, e requereu fosse incluído nas materias da sessão extraordinaria.

Gotellp fez uma indicação sobre o desconforto nesta cidade dos associados do IAPI, e Bassi protestou contra um dos ultimos discursos de Carmelita, apelando até para os seus colegas não trazerem a plenário conversas particulares.

Machado, além de falar sobre assuntos internos da Casa, deu conta de como vinha desempenhando seu mandato no caso do mandado de segurança.

Bassi leu um topico do "Correio da Manhã" sobre o espartaco do dia da cassação de mandatos, e um comunicado do IAGE sobre os obitos no Rio, e abordou mais uma vez o caso da Liga Camponesa de José Bulhões.

Antes de terminar a sessão, Jesus falou que não assinara projeto de criação da subprefeitura porque o Regimento não permitia, uma vez que acarretaria despesas.

A Varanda de Nova Iguaçu

de Manoel Pereira Bernardes Jr.

Movels de vime em geral, vassouras, espanadores, etc.

Rua Marechal Floriano, 2351-Tel. 67-Nova Iguaçu-E. do Rio

Dr. Eduardo Silva Junior

CIRURGIÃO-DENTISTA

CONSULTORIOS:

R. Bernardino Melo, 1763 Nova Iguaçu

R. Rodrigues Alves, 1307 Nilópolis

Oficina Mecânica Iguaçu

Conserto e reforma geral de automóveis e caminhões. - Solda-se a oxigênio. - Adaptação de freios hidraulicos a qualquer tipo de carro.

DUCCINI & FRANCO

R. Marechal Floriano, 2376-NOVA IGUAÇU-E. do Rio

Prefeitura Municipal de Nova Iguaçu

RESOLUÇÃO N. 8

Ementa—Autoriza o Prefeito a contrair empréstimo

Art. 1º — Fica o Prefeito autorizado a contrair um empréstimo de Cr\$ 600.000,00 (seiscentos mil cruzeiros), para ocorrer as despesas com a aquisição do material necessário aos serviços de canalização destinada ao aumento do abastecimento de água desta cidade.

Parágrafo Único — Os serviços de canalização compreendem a captação da água na barragem recentemente construída no lugar denominado Cachoeira, para o reservatório desta cidade.

Art. 2º — O empréstimo autorizado será contratado com a Associação Comercial e Industrial de Nova Iguaçu — ACINI — aqui sediada, a Avenida Nilo Peçanha n. 23, 3º pavimento, salas 4 e 5 e vencerá os juros de seis por cento (6%) ao ano, sobre o capital não amortizado.

Art. 3º — O prazo de resgate será de três (3) anos, em prestações de Cr\$ 200.000,00 (duzentos mil cruzeiros) anuais.

Art. 4º — Os serviços de natureza técnica, referentes ao assentamento da canalização, serão executados pela Prefeitura, não podendo, a importância mutuada, ser dada outro destino fora daquele estabelecido no artigo primeiro desta Resolução.

Art. 5º — O Prefeito, realizada a operação de crédito referida, promoverá a respectiva concorrência pública, nos termos da legislação em vigor e indispensável a aquisição do material referido no artigo primeiro.

Art. 6º — Para que possa realizar a operação financeira a que se refere o artigo primeiro, fica o Prefeito investido de poderes para empenhar ou caucionar a renda da taxa de pena de água, que passa a constituir o fundo de garantia necessário ao pagamento das anuidades referidas no artigo terceiro e juros respectivos.

Art. 7º — Toda vez que se verificar, no decorrer de cada exercício financeiro, haver a arrecadação da taxa de pena de água excedido a importância empenhada ou caucionada para o resgate da anuidade e juros, levar-se-ão cinquenta por cento (50%) da diferença ao fundo de reserva e os outros cinquenta por cento (50%) serão considerados renda ordinária do Município.

Art. 8º — A presente Resolução entrará em vigor na data da sua publicação, revogadas as disposições em contrário.

Prefeitura Municipal de Nova Iguaçu, 31 de dezembro de 1947.
SEBASTIÃO DE ARRUDA NEGREIROS
PREFEITO

Instruções para a concessão de matrículas gratuitas

O Prefeito Municipal de Nova Iguaçu, usando das atribuições que lhe confere a legislação em vigor, resolve aprovar as seguintes instruções para a concessão de matrículas gratuitas:

1º — As indicações de matrículas gratuitas de estudantes pobres para estabelecimentos de ensino e instituições de beneficência serão feitas na forma destas instruções, competindo aos Serviços Auxiliares de Educação Pública o preparo, exame e encaminhamento dos respectivos processos ao despacho final.

2º — São condições preferenciais à concessão dessa medida de amparo social:

a) ser o menor órfão de pai e mãe; b) ser o menor órfão de pai; c) ser o interessado desprovido de recursos para custeio das despesas com os estudos do menor pelo qual é responsável; d) ser o interessado chefe de família numerosa, isto é, que mantenha as suas expensas mais de seis (6) pessoas e cuja renda seja igual ou inferior a seiscentos cruzeiros (Cr\$ 600,00) mensais; e) ser o candidato filho de funcionário municipal que perceba remuneração até seiscentos cruzeiros (Cr\$ 600,00) mensais.

Em se tratando de candidato para curso primário só será concedida a gratuidade em estabelecimento que mantenha curso ginásial ou comercial, não havendo candidatos para estes cursos.

3º — As condições estabelecidas no item 1º deverão ser comprovadas, conforme o caso, mediante atestado de autoridade policial, de duas pessoas de reconhecida idoneidade ou do chefe do serviço onde trabalhe o interessado.

4º — É requisito indispensável a apresentação do pedido de matrícula ter o interessado residência neste Município, devidamente comprovada.

5º — Os pedidos de matrícula gratuita deverão ser formulados por escrito, até 15 de fevereiro do corrente ano, pelo pai ou responsável do menor, indicando o nome deste, sexo, filiação, idade, naturalidade, domicílio, grau de adiantamento, estabelecimento que deseja, e especificando, ainda, os encargos da família.

6º — A renovação de matrícula gratuita dependerá sempre das informações prestadas pelos estabelecimentos de ensino, tocantes à conduta, assiduidade e aproveitamento dos alunos.

7º — Os Serviços Auxiliares de Educação Pública mantendo, para efeito de fiscalização, o registro das concessões de matrículas gratuitas.

Prefeitura Municipal de Nova Iguaçu, 6 de janeiro de 1948.
SEBASTIÃO DE ARRUDA NEGREIROS
PREFEITO

O 1º de janeiro no Lar de Jesus

O 1º de janeiro é o dia maior no Lar de Jesus, exatamente por ser o dia da Confraternização Universal e ser o Lar de Jesus uma obra modestíssima de confraternização cristã.

É o 1º de janeiro que se comemora seu natalício. Seria comemorado, agora, seu quinto aniversário, se não fosse a grave enfermidade de sua presidente, ainda convalescendo.

Houve-se por bem, então, transferir a comemoração para 7º de maio, outro dia belo, porque o Dia do Trabalho.

Entretanto, elementos da C. E. L. J. (Confraternização Espiritual do Lar de Jesus) e da U. J. E. R. N. I. (União das Juventudes Espirituais do Ramal de Nova Iguaçu) assim não sentiram. E fizeram uma visita de cordialidade ao Lar de Jesus, levando à sua presidente a manifestação sincera e cristã de sua fraternidade e solidariedade.

Foi uma festa improvisada, porém bela, comunicativa, empolgante.

Na grande varanda da instituição, reuniram-se todos.

D. Marília foi, então, conduzida para ali, sob a manifestação de alegria e de amizade de seus irmãos.

E cada centro da C. E. L. J., e cada mocidade espírito da U. J. E. R. N. I. transmitiu a prezada irmã espiritual sua satisfação intensa por vê-la restabelecida, e quase livre da prova amaríssima por que passara.

Muitos oradores de todas as idades usaram, então, da palavra.

Registamos, entre outros, Elva Cristalino, Inês de Freitas, Jorge Chambarelli, Vitorino dos Santos, A. Ferraiuolo, Ernani Pereira, Osvaldo Silva, Aldair Silva, Gamaliel Stuff e Atlas de Castro.

Alegrias e lágrimas em muitos olhos.

A homenageada agradeceu, comovidíssima, as demonstrações de solidariedade e carinho, desejando que nunca se quebre o laço de amizade existente entre os membros da Família Espiritual do Lar de Jesus.

E suas filhinhas improvisaram um programa artístico, que deixou em todos uma grande impressão.

Julio Chumbarelli, um dos promotores da manifestação, proferiu a prece de graças. Bateram-se alguns chapus fotografias e a Lira Fluminense, de Nilópolis, abrilhantou os passos do programa.

De tudo, ficou patente que o dia 1º de janeiro não pode passar despercebido no Lar de Jesus.

QUEIJS MINAS E PRATO
Laticínios IVAM MATOS. Tel. 286

Indicador Comercial
Farmácia

Farmácia e Drogeria Central—Rua Marechal Floriano, 2194. Tel. 16 — Nova Iguaçu. Depositário dos Produtos Seabrina e Victory. Farmacêutico A. P. Guimarães Victory.



Em cada refrigerador

Frígidaire



da

GENERAL MOTORS

está a experiência de 28 anos de liderança em refrigeração!



Cada refrigerador garantido pela marca Frígidaire está implicitamente garantido também pela General Motors! Em seu proveito, desfrute desta dupla garantia... escolha um Frígidaire—desde 1918 o pioneiro e líder da refrigeração!

FRIGIDAIRE - MARCA EXCLUSIVA DA GENERAL MOTORS

Concessionário Frígidaire em Nova Iguaçu:
JOÃO R. CARDOZO
Trav. 13 de Março, 48

Admissão ao Ginásial

Acham-se abertas as inscrições para o Exame de Admissão do

GINÁSIO AFRANIO PEIXOTO

2ª. época — 27 de fevereiro de 1948

NÃO HA TAXAS DE EXAMES

Rua Afranio Peixoto - Tel. 50 - Nova Iguaçu - E. do Rio

Casas Funerarias
Casa Santo Antonio — Serviço Funerário — Gullhermina Ferreira da Silva. Rua Marechal Floriano, 2018. Tel. 86 — Nova Iguaçu.

Casa São Sebastião—Caixões e cordas — Osvaldo J. dos Santos. Av. Nilo Peçanha, 39. Tel. 283 — Nova Iguaçu.

Delfim Pereira Montenegro — Construtor — Av. Santos Dumont, 626 — Telefone. 69 — Nova Iguaçu

S. M. Terraca — Coplas e pa-

GELADEIRA
Vende-se uma em estado de nova, com 4 1/2 pés Preço Cr\$ 6.000,00 Tratar com Nelson Trigueiro. Av. Nilo Peçanha, 23 — 4º and., sala 7.

Fotografia Iguaçu — Lauro de Oliveira. Chamados a domicílio. Telefone. 146 — Nova Iguaçu.

Mandiaca e alpin — Compre-se qualquer quantidade, à rua S. Sebastião, 1695 (fundos) Belford Roxo—Estado do Rio.

Dr. Carvalho de Rezende
MÉDICO OCULISTA
Consultório:
Av. Marechal Floriano, 67 2º — Rio de Janeiro —
HORARIO: 8,30 às 11,30 e 14,00 às 17,30

FRACOS e ANÊMICOS
TOMEM
Oleio Creosotado
"SILVEIRA"
Grande Tônico

Dr. Luiz Guimarães
CLÍNICA MÉDICA — CRIANÇAS
Residência: Av. Santos Dumont, 40
Telefone, 8

CONSULTÓRIO:
Rua 5 de Julho 43 — Tel. 206
HORARIO:
(Diarlament)
Das 9 às 11 horas

Dr. M. C. Florence
Doenças das senhoras — Pre-natal — Partos
Consultório: Ed. Darko. Rua 13 de maio, 23, 16º andar, salas 1633/34. Das 4ª e 6ª, das 9 às 11 horas — RIO
Residência: Rua Bernardino Melo, 2085 — Telefone, 19

CONSULTÓRIO:
Rua 5 de Julho 43 — Tel. 206
HORARIO:
(Diarlament)
Das 16 às 18 horas

Terrenos a longo prazo
Compra e venda de imóveis — Administração de bens.
Lotes margeados pela av. Brasil, variante da Rio São Paulo, desde Cr\$ 12.000,00, com ou sem benfeitorias; entrada desde 10%, sem juros. Prestações desde Cr\$ 150,00

Sociedade Urbanizadora Limitada
NOVA IGUAÇU: RIO — R. Buenos Aires, 19,
Av. Nilo Peçanha, 23, 2º and., sala 3, fone 23-5635
8º and., sala 14, fone 234 4ª 5ª-fevras, da 16 às 18 h.

A Varanda de Nova Iguaçu
de Manoel Azevedo Bernades
Rua Marechal Floriano, 458-Tel. 11-Nova Iguaçu
Dr. Eduardo Silva Junior
CIRURGIÃO-DENTISTA
CONSULTÓRIOS:
E. Marinho Alves
Wagner
Oficina Mecânica Iguaçu
CONSTRUTORES
E. Marinho Alves
Wagner
FERRARIA & FRACO
NOVA IGUAÇU

JUIZ DE DIREITO DA COMARCA DE NOVA IGUAÇU
Cartorio do Terceiro Ofício

Edital

(De citação de José Pinto da Silveira com o prazo de 30 (trinta) dias, nos Autos de Usucapião a requerimento de Benjamin Chambarelli).

O Doutor Acácio Aragão de Sousa Pinho, Juiz de Direito da Comarca de Nova Iguaçu, Estado do Rio de Janeiro, em exercício, na forma da Lei, etc.

Faz saber a quem interessar possa o conhecimento deste tiver que, tendo Benjamin Chambarelli justificado a posse mansa e pacífica do terreno o predio que possui a rua Sebastião de Lacerda, nesta cidade, com as seguintes características e confrontações: — "Terreno situado a rua Sebastião do Lacerda, n.º 333, antiga rua da Serra, no lugar denominado "K. 11" (Caonzo), nesta cidade de Nova Iguaçu, medindo de frente 14 mtrs., igual largura na linha dos fundos, por 112 mtrs. de extensão da frente aos fundos, de ambos os lados, limitando pelo lado direito com Manoel de Souza Coelho, pelo outro lado e fundos com André Grimaldi e o Espólio de Lino Alexandro Pedrosa e prometido vender a Manoel de Souza Coelho, em cujo terreno se encontra edificado um predio proprio para moradia, coletado pela Prefeitura Municipal de Nova Iguaçu sob o numero 333 e 333-c/1", lançados em nome do requerente, tudo conforme planta e conhecimentos de impostos juntos aos respectivos autos de usucapião em que o mesmo é requerente, ficam, assim, citados os interessados ausentes ou incertos, e especialmente José Pinto da Silveira, que se encontra em lugar incerto e não sabido, em cujo nome se encontra transcrito na 1.ª Circunscrição do Registro de Imóveis desta Comarca o terreno usucapido, na conformidade da sentença deste Juiz, do teor seguinte: — "Vistos etc... Julgo por sentença a justificação que decorre de fjs para, em consequencia, determinar que se procedam ás citações dos confrontantes, da pessoa em cujo nome está transcrito o imóvel e dos interessados incertos, estes por editais com o prazo de 30 (trinta) dias, citando-se, tambem, o Dr. Procurador dos Feitos da Fazenda da 1.ª. Delegado do Dominio da União, neste Estado. Intimem-se. Nova Iguaçu, 2 de março de 1947. (a) Jalmir Gonçalves da Fonte", — por este edital com o prazo de 30 (trinta) dias, fica citado José Pinto da Silveira, para contestar o pedido de usucapião do suplicante, bem como os demais interessados, sob pena de revelia. E para que chegue ao conhecimento de todos, mandou expedir o presente que será afixado no lugar do costume e outros de igual teor que serão publicados na imprensa local e no "Diário Oficial" deste Estado. Dado e passado nesta cidade de Nova Iguaçu, Estado do Rio de Janeiro, aos vinte e quatro dias do mês de dezembro do ano de mil novecentos e quarenta e sete. Eu, Laudelino Firmino Carneiro Barros, Escrevente de Justiça, o datilografei. E eu, (a) Oscar Pereira Gomes, Escrevivo o subscrevi. O Juiz de Direito: (a) Acácio Aragão de Sousa Pinho.

COMARCA DE NOVA IGUAÇU

Edital

Da publicação de documentos para inscrição do plano de loteamento de terras, como abaixo se declara:

Henrique Duque Estrada Meyer, Oficial da Primeira Circunscrição do Registro de Imóveis da Comarca de Nova Iguaçu, Estado do Rio de Janeiro, por nomeação na forma da lei, etc.

Pelo presente edital, com o prazo de 10 dias e publicação por 3 vezes, faz saber a quem interessar possa que por Adherbal Augusto de Assis e sua mulher, foram depositados neste cartorio, para inscrição nos termos do Decreto-lei n.º 58, de 10 de dezembro de 1937, regulamentado pelo Decreto n.º 3.079, de 15 de setembro de 1938, a planta do loteamento de uma área de terras, com 12,312ms2, com frente para a rua Projetada fronteira a faixa

Nova Garotinha

Restaurante **CAFE E BAR**
de primeira ordem
Petisqueiras á portuguesa
Bebidas de todas as qualidades



Almeida & Cia. Ltda.

Rua Marechal Floriano Peixoto, 1988
NOVA IGUAÇU - Tel. 129 - E. DO RIO

REFRIGERADORES FRIGIDAIRE

Instalações Comerciais com Unidades FRIGIDAIRE

Oficinas de consertos e montagem

João R. Cardoso

ATENDE-SE A DOMICILIO

TRAV. 13 DE MARÇÔ, 48 - Fone 272

A RADIOTÉCNICA MOREIRA é a mais antiga oficina e casa de radios especializada, e mantém um moderno e bem montado laboratório, para montagens, reformas e conserto de qualquer aparelho de alta precisão, com garantia e preço modico. PRAÇA 14 DE DEZEMBRO, 32, TEL. 127.

reservada da Cia. Carris Luz e Porça do Rio de Janeiro, medindo a começar da esquina da rua dos Cajueiros 23ms, daí segue linha paralela á rua dos Cajueiros com 49ms, quebrando para a esquerda uma linha paralela á rua Projetada com 13ms10, aí quebrando para a esquerda outra paralela á rua dos Cajueiros, com 50ms, daí segue outra linha com frente para a rua Projetada, com 54ms40 até encontrar o limite da propriedade de Alexandre Rodrigues, de frente a fundos do lado direito 180ms,00, do lado esquerdo 174ms, na linha dos fundos, 70ms confrontando do lado direito com Alexandre Rodrigues, do lado esquerdo com a rua dos Cajueiros fazendo esquina e, nos fundos, com Lafayette Pimenta de Moraes e nas linhas quebradas, confronta com os vendedores dr. Cleidon Cavalcanti de Holanda Lima e sua mulher, dentro do perímetro urbano. Uma área de terreno com 18.675ms2,25 fazendo frente para a rua dos Cajueiros, medindo 257ms de frente, tendo

na linha dos fundos 256ms, onde limita com propriedade de Alexandre Rodrigues, tendo de frente a fundos do lado direito 70 ms onde limita com a área já descrita e 72ms de extensão do lado esquerdo onde limita com os vendedores Lafayette Pimenta de Moraes, no lugar denominado Campo dos Cajueiros, dentro do perímetro urbano. Para constar foi passado o presente e outros de igual teor, para afixação e publicação no "Correio da Lavoura" e "Diário Oficial" do Estado, por cuja publicação é concedido o prazo de 30 dias para efeito de impugnações por parte de terceiros. Dado e passado nesta Cidade de Nova Iguaçu, Estado do Rio de Janeiro, aos oito dias do mês de janeiro de mil novecentos e quarenta e oito. Eu, Maria Conceição Campos Aquino, sub-oficial o datilografei. E eu, Henrique Duque Estrada Meyer, Oficial do Registro, o subscrevi e assino. Henrique Duque Estrada Meyer. 1-3

Armazem Independencia

Matriz : Praça 14 de Dezembro, 84 - Tel. 424

Filiais : Rua Bernardino Melo, 1697, Tel. 409 - Rua Marechal Floriano, 2312, Tel. 67 e Praça da Matriz, em Anstia, Tel. 2

Conservas, bebidas nacionais e estrangeiras
Secos e molhados de primeira qualidade. — Ferragens, lenha e carvão
Entregas a domicilio — VENDAS A DINHEIRO

FRANCISCO BARONI & FILHA

Município de Nova Iguaçu

Estado do Rio

J. VIEIRA & Cia.

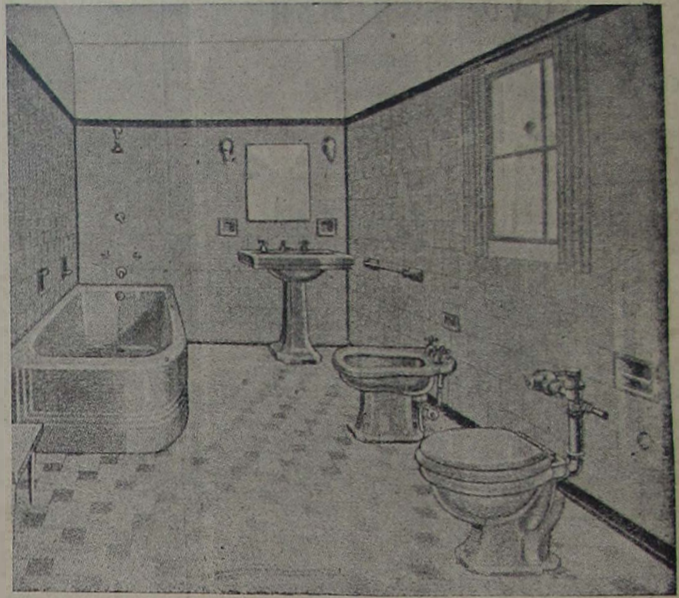

Aparelhos sanitarios — Azulejos — Mosaicos — Ladrilhos hidraulicos B R C.

Cerâmicas: "São Caetano" e "C @ B" — Filtros — Metais — Fogões e fogareiros elétricos "Rei" — Fogões — Chuveiros.

Ventiladores — Lampadas — Materiais para instalações elétricas e hidraulicas.

LOJA E ESCRITORIO:

Rua Marechal Floriano, 2191 — Tel. 263

DEPOSITO:

R. Marechal Floriano, 2243-Nova Iguaçu—E. do Rio

INDICADOR Profissional

Médico

Dr. Pedro Regina Sobrinho — Médico operador. Partos. — Consultas diárias das 8 às 16 hs. — R. Bernardino Melo, 1763 Tel. 284.—Nova Iguaçu.

Advogados

Dr. Paulo Machado—Advogado — R. G. Tullo Vargas, 87. Fone: 282. — Nova Iguaçu

Dr. José Basilio da Silva Junior

—Advogado — Escritório : Rua da Quitanda, 50, 1º andar. S. 1. Tel. 43 654E.

Dr. Antonio Ciani - Advogado. Rua Marechal Floriano, 2039 - Tel. 226 - Nova Iguaçu. — Rua Quitanda, 19- Tel 22-4693 Rio de Janeiro.

Tabelião

Cartorio do 2º Ofício de Notas - João Bittencourt Filho—Oficial do Registro de Títulos e Documentos. Comarca de Duque de Caxias — E. do Rio.

Dentistas

Luiz Gonçalves — Cirurgião Dentista - Diariamente das 8 às 18 horas. Rua Bernardino Melo n. 2139. Telefone, 314. Nova Iguaçu.

Imobiliária Japery

Escritorio Central

Joubert Modesto da Silva

Escrt. particular

Raul Antonio da Silva Junior
Despachante

R. Mal. Floriano, 2126-Fone 249

Dr. Pedro Santiago Cosela — Cirurgião Dentista. Ralo X-(Edifício Ouidor). Rua Ouidor, 169, 8º andar, sala 811. Telefone, 43-6503 - Rio.

RUBEM SILVA — Cirurgião-dentista. —Rua 13 de Maio, 2º — 5º and., Sala 503 -- Edifício Dark—Rio.

Despachantes

Escritorio Técnico Comercial— Santos Netto & Irmão (Contadores e Despachantes). Serviços comerciais em geral. Rua dr. Getulio Vargas, 22. Tel. 208 — Nova Iguaçu.

Cid do Couto Pereira — Despachante oficial junto à Recebedoria. Esc.: Rua Marechal Floriano, 2002 — Residência : av. Santos Dumont, 326.

CONSTRUTORES

João Simionato — Construtor licenciado. — Encarrega-se de construções e reconstruções em geral e sua administração. — Fone: Rua Marechal Floriano, 2036 — Casa 11 — Nova Iguaçu.

Roberto Baroni Soares— Construtor licenciado no Município de Duque de Caxias. Residente em Nova Iguaçu á rua Edmundo do Soares, 304.



Prefeitura Municipal de Nilópolis

Resolução n. 23, de 26 de dezembro de 1947.

A Câmara Municipal de Nilópolis decreta e o Município promove a seguinte Resolução:

Art. 1.º - Fica concedido a todos os servidores desta Municipalidade, excetuando o Prefeito e os Vereadores, um abono de Natal, na base de distribuição por igualdade, de quarenta e três mil cruzeiros (Cr\$ 43.000,00).

Art. 2.º - O abono a que se refere o artigo anterior será feito sem descontos ou quaisquer exigências e juntamente com o pagamento do mês em curso.

Art. 3.º - Fica aberto o crédito especial de quarenta e três mil cruzeiros (Cr\$ 43.000,00) para ocorrer à despesa oriunda do cumprimento da presente Resolução.

Art. 4.º - Ficam anulados, na importância de quarenta e três mil cruzeiros (Cr\$ 43.000,00) os saldos constantes das seguintes dotações orçamentárias:

| Verba | 994 - | Sub-consignação | Cr \$ |
|-------------------|-------|-------------------------|----------|
| 040 - Consignação | 1 | 4-Q I | 1.800,00 |
| 040 - | 1 | 7 | 1.665,00 |
| 040 - | 2 | 5-Q II | 1.840,00 |
| 041 - | 3 | 9 | 1.900,00 |
| 130 - | 1 | 4-Q I | 2.000,00 |
| 130 - | 2 | 6-Q III | 1.850,00 |
| 134 - | 13 | | 6.245,00 |
| 924 - | 2 | | 4.000,00 |
| 294 - | 2 | | 1.500,00 |
| 890 - | 2 | Sub-consignação 6-Q III | 6.000,00 |
| 894 - | 5 | | 2.600,00 |
| 894 - | 13 | | 5.000,00 |
| 631 - | 3 I | | 2.000,00 |
| 681 - | 3 II | | 1.600,00 |
| | | | 3.000,00 |

Art. 5.º - Revogam-se as disposições em contrário.

Prefeitura Municipal de Nilópolis, 26 de dezembro de 1947.

JOÃO DE MORAIS CARDOSO JUNIOR - Prefeito

Instruções para a concessão de matrículas gratuitas

O Prefeito Municipal, adotando a orientação traçada pelo Governo do Estado para a concessão de matrículas gratuitas, baixa as seguintes instruções:

Art. 1.º - As indicações de matrículas gratuitas de estudantes pobres para estabelecimentos de ensino e instituições de beneficência serão feitas na forma destas instruções, competindo à Divisão de Administração o preparo, exame e encaminhamento dos respectivos processos ao despacho final.

Art. 2.º - São condições preferenciais à concessão dessa medida de amparo social:

a) ser o menor órfão de pai e mãe; b) ser o menor irmão de pai; c) ser o interessado desprovido de recursos para custeio das despesas com os estudos ou internação do menor pelo qual é responsável; d) ser o interessado chefe de família numerosa, isto é, que mantenha as suas expensas mais de seis (6) pessoas e cuja renda seja igual ou inferior a seiscentos cruzeiros (Cr\$ 600,00) mensais; e) ser o candidato filho de funcionário municipal que perceba remuneração até seiscentos cruzeiros (Cr\$ 600,00) mensais.

Parágrafo único - Em se tratando de candidato para curso primário só será concedida gratuidade em estabelecimento que mantenha curso ginásial ou comercial, não havendo candidatos para estes cursos.

Art. 3.º - As condições estabelecidas no art. 2.º deverão ser comprovadas, conforme o caso, mediante atestado de autoridade policial, de duas pessoas de reconhecida idoneidade ou do chefe do serviço onde trabalhe o interessado.

Art. 4.º - É requisito indispensável a apresentação do pedido de matrícula ter o interessado residência neste Município, devidamente comprovada.

Art. 5.º - Os pedidos de matrícula gratuita deverão ser formulados por escrito, nos dois primeiros meses do ano letivo pelo pai ou responsável do menor, indicando o nome deste, sexo, filiação, idade, naturalidade, domicílio, grau de adiantamento, estabelecimento que deseja, e especificando, ainda, os encargos de família.

Art. 6.º - Os estabelecimentos de ensino que concedem matrícula a alunos indicados pela Prefeitura, deverão remeter, no fim de cada ano letivo, aos Serviços Auxiliares de Educação Pública, informações sobre a conduta, assiduidade, aproveitamento, promoção ou conclusão de cursos desses alunos, bem como a relação das vagas existentes.

§ 1.º - Renovar-se-á anualmente, e independentemente de nova solicitação, a matrícula do candidato aprovado nos exames finais.

§ 2.º - Será cancelada a gratuidade dos alunos que não corresponderem ao favor desta Prefeitura.

Art. 7.º - A desistência da matrícula gratuita deverá ser levada imediatamente ao conhecimento dos Serviços Auxiliares de Educação Pública pela direção do estabelecimento, para os necessários fins.

Art. 8.º - Os Serviços Auxiliares de Educação Pública manterão, para efeito de fiscalização, a registro das concessões de matrículas gratuitas.

Prefeitura Municipal de Nilópolis, 9 de janeiro de 1948

JOÃO DE MORAIS CARDOSO JUNIOR - PREFEITO

Posto de Serviço Automobilístico "ESSO"

Oficina mecânica, Borracheiro, Eletricista, Pintura Duco, Capoteiro, Box de lubrificação, Peças e acessórios, Pneus, Camaras de ar e Baterias.

Monteiro dos Santos & Cia.

Revendedores da Standard Oil Company of Brazil

Rua Marechal Floriano, 2422 - Tel. 83 Nova Iguaçu E. do Rio

Mário Guimarães | Fernando Nunes Brigagão

ADVOGADOS

ESCRITÓRIO: AV. NILO PEÇANHA, 23 (EDIFÍCIO NICE), 2.º ANDAR - SALA 6

HORARIO (Diariamente)

Das 9 às 10 horas

Das 11 às 12 horas

E. C. Iguaçu

Sociedade Cooperativa

de Laticínios de

Nova Iguaçu

RESUMO DOS ATOS DO SR.

PRESIDENTE:

a) - Nomear para membros do Conselho Administrativo do Clube os seguintes associados:

- João Eleuterio de Barros, Diretor da Tesouraria; José de Moura, 1.º Tesoureiro; Pedro Gazineu, 2.º Tesoureiro; Helio Soma, 2.º Secretário; Francisco Gentil Baroni Jr., Sub-Diretor de Basquetebol e Voleibol; Nicenor Gonçalves Pereira, Diretor Social; José Antonio Fernandes, Cristolino Chaves e Sebastião Herculano de Matos Filho, membros da Comissão de Sindicância; Antonio Nunes de Almeida, Diretor do Patrimônio; b) - designar os associados José Rodrigues Hermida, José de Moura, Oldemar Chaves, Antonio Nunes de Almeida, Walter Atílio Lopes e Cristolino Chaves para, sob a presidência do presidente do Conselho Administrativo, constituírem a comissão de Carnaval do corrente ano; c) - oficiar ao dr. Delegado de Polícia, agradecendo o policiamento levado a efeito no último domingo, no campo do Belford Roxo, e solicitar do mesmo novo policiamento para o jogo do próximo domingo, (hoje), com o Nova Cidade; d) - as pessoas que ingressarem no quadro social do Clube durante os meses de janeiro e fevereiro do corrente ano, pagarão seis (6) mensalidades adiantadas; e) - determinar que o ingresso dos srs. Associados nas dependências do Clube fure-se, sempre, mediante a apresentação da carteira social e recibo do mês; f) - abrir concorrência para o arrendamento dos bares instalados na sede social e no campo de futebol; g) - determinar que os pedidos de reserva de mesas sejam recebidos até o dia 25 (vinte e cinco) do corrente mês; h) - designar um a comissão constituída dos associados Nelson Soares, Nicenor Gonçalves Pereira, José de Moura e João Eleuterio de Barros para visitar o sócio Norival Chaves, que se encontra enfermo; e i) - fazer realizar no próximo domingo (hoje), das 15 às 18 horas, uma matine infantil carnavalesca e, à noite, das 20 às 23 horas, uma domingueira também carnavalesca, oferecida pelos solteiros aos casados

Cr \$ 1.800,00

1.665,00

1.840,00

1.900,00

2.000,00

1.850,00

6.245,00

4.000,00

1.500,00

6.000,00

2.600,00

5.000,00

2.000,00

1.600,00

3.000,00

De ordem do sr. Presidente, são convidados todos os srs. Cooperados a comparecerem a reunião que se deverá realizar no dia 23 do corrente, às 19 horas, na sede à rua Marechal Floriano Peixoto, 2071, 1.º andar (Associação Rural), e onde deverão ser tratados assuntos do máximo interesse, inclusive a eleição da nova Diretoria para o biênio 1948-1950.

Pelo Presidente
MANOEL LIMA FERREIRA
Diretor Comercial

Seguro de vida

Acidentes Pessoais e do Trabalho, Fogo, Automóveis, Fideidade.

Roberto Cabral

Corretor Oficial

R. Governador Portela, 314
Telefone, 418

AVISO

O GINASIO AFRANIO PEIXOTO avisa aos interessados que se acha em funcionamento o Curso de Ferias para o Admissão.

LATICINIOS IVAM MATOS

Entrega tudo em sua casa
Telefone para 286



que estão em atraso com a Tesouraria do Clube deverão quitar-se até o próximo Carnaval, sob pena de cancelamento de matrícula caso não satisfaçam as exigências estatutárias.

ARMANDO GONÇALVES
1.º Secretário

Nova Iguaçu, 14-1-1948.

HELIO SOMA - 2.º Secretário

Filhos de Iguaçu F. C.

RESUMO DAS RESOLUÇÕES

DO DIA 13 - I - 1948

a) - Aprovar a ata da reunião anterior; b) - tomar conhecimento e dar ciência à direção de esportes do Boletim Oficial n. 36, de 10-I-48, da L.I.D.; c) - aprovar as propostas e incluir no Departamento Feminino, classe "B", as sras. Cecília Siqueira dos Santos, Olívia Costa da Silva e Maria Myrtes de Almeida e como contribuintes os srs. Abilio Cardoso Tavora, Adalberto Coelho da Silva, Abilio Augusto Gonçalves Filho e como aspirante o jovem Domingos Antonio Palmeira Neto; d) - oficiar ao sr. Santos Neto, solicitando esclarecimentos de interesse desta Associação, e ao sr. Vitor D'Amar Esperança, solicitando esclarecimentos sobre a sua situação no clube.

AVISO

A Secretária avisa que, havendo necessidade de proceder-se à revisão de matrículas no quadro de contribuintes e no Departamento Feminino, os associados

A CASA LAUDAN

Vende e conserta máquinas de escrever, somar, calcular e registradoras.

Artigos para escritório, e papelaria. Arquivos e cofres. Fogões a óleo e querosene dos últimos tipos.

R. Marechal Floriano, 2405 - N. Iguaçu

Seja um rapaz elegante

Fazendo suas roupas só com

DARCY, ALFAIATE

Rua Marechal Floriano, 2363

Nova Iguaçu

Estado do Rio

Oficina Mecânica

REFORMAS DE AUTOS EM GERAL

Pinturas, capotas e estufamentos
Consertos de baterias diversas

Umberto Ambrosi

R. MAJOR ANICETO DO VALE, 72-NOVA IGUAÇU E. do Rio

Horticultura - Avicultura

Grande variedade de verduras. Ovos para consumo. Ovos para chocar de Rhode Island Red, Light Sussex, Leghorn branca - alta postura, New Hampshire - raça nova que melhor se adapta ao clima. Rações balanceadas Chicadeira, Criadeiras Frutas. Medicamentos veterinários tudo ao menor preço e de melhor qualidade. - Pintos de 1 dia.

Faça as suas compras na HORTICULTURA - AVICULTURA, rua Marechal Floriano, 401

ENTREGA A DOMICILIO

Casa Laura

Nos seus 2

Departamentos

Rádios - Móveis

Apresenta o mais variado sortimento de todos os artigos de qualidade garantida.

Móveis
Tapetes
Colchões
Geladeiras
Rádios
Bicicletas

R. Bernardino Melo, 1985

ESQ. DE SETULIO VARGAS, 2

TEL. 264 - Nova Iguaçu

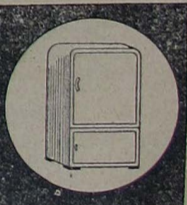
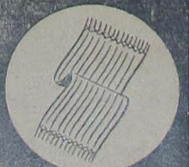

HÁ UMA ESTRADA A VENCER?
Há um **INTERNATIONAL** para percorrer esse caminho!

Por mais íngreme, por mais acidentada que seja uma estrada, nunca um International a julgou difícil de transpor. Isto porque o International é um caminhão dotado de uma resistência servida por constantes serviços prestados ao comércio, à indústria e à agricultura.



Estude conosco qual o modelo de caminhão adequado ao seu serviço.

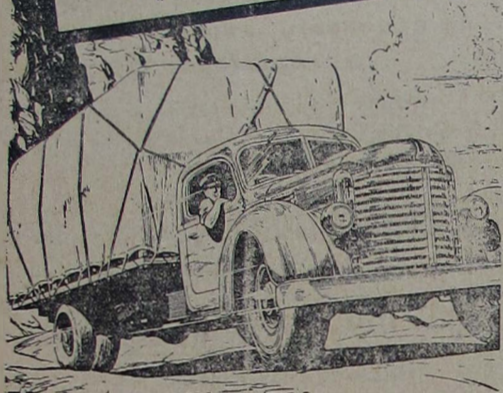

Concessionários nesta cidade
Alberto Coccozza S. A.

Couve-flor

O segredo para a cultura da couve-flor não deve ser adubado com carga forte de esterco ou adubo azotado para evitar que a planta cresça muito e dê folhas em demasia, em prejuízo à formação da "cabeça".

O solo para couve-flor deve ser leve, aquecido pela ausência de umidade e nunca barrento ou compacto. Os canteiros soltos, de terra silico-argilosa, bem fofos, levemente esfarelados e onde não falte o fósforo, são os melhores para a couve-flor. Faz-se a semente dura em canteiros e quando as plantinhas já têm três folhas são transplantadas no viveiro, devendo passar para o lugar definitivo quando tiverem cinco folhas.

Para que fiquem bem plantadas deve-se enterrá-las até a base das primeiras folhinhas.

As regas abundantes não devem faltar para que os melhores resultados sejam obtidos, pois do contrário as plantas não alcançam bom desenvolvimento e, conseqüentemente, as "cabeças" não passarão de um tamanho mínimo.

Quando não se tenha orientação para adubar convenientemente as hortaliças de acordo com a natureza do terreno, será preferível recorrer a produtos já dosados para isso e que se encontram nas casas do ramo.

QUEIJOS DE TODAS AS MARCAS
LATICÍNIOS
IVAM MATOS Fone 286

Vista uma camisa da Alfaiataria Santos

E ORGULHE-SE DO SEU BOM GOSTO

Faça hoje mesmo uma visita à

Alfaiataria Santos

(ANTIGA ALFAIATARIA GLOBO)

A maior e melhor casa de Nova Iguaçu

Rua Marechal Floriano, 1968

TELEFONE, 280 — Nesta cidade



PREDIO NOVO

Vende-se o de n. 47 da rua Vista Alegre. Preço de ocasião. Tratar com Trigueiro. Av. Nilo Peçanha, 23-4º and., sala 7. Telefone, 277.

Agencia Chevrolet Iguaçu



Peças e Acessórios em Geral

Concessionária dos produtos

da General Motors do Brasil

e distribuidora das Geladeiras Frigidaire

Pneus e Camaras de todas as marcas. — Oficina mecânica a cargo de técnicos competentes.

PRODUTOS MOBILOIL INSETICIDAS SHELL TOX

João R. Cardozo

Representantes da Shell Mex Brazil Ltd.

Rua 13 de Março, 48 — Tel. 272

NOVA IGUAÇU B. DO RIO

BANCO DO BRASIL S. A.

O MAIOR ESTABELECIMENTO DE CRÉDITO DO PAÍS

Filial de Nova Iguaçu - Estado do Rio: Praça 14 de Dezembro, 98

Telefs.: 4 (Contadoria) e 25 (Gerência) - End. Tel.: "Satélite" - Caixa do Correio, 3

Condições para as contas de depósitos

Depósitos sem limite 2% a. a.

Depósito inicial mínimo, Cr\$ 1.000,00. Retiradas livres. Não rendem juros os saldos inferiores àquela quantia, nem as contas liquidadas antes de decorridos 60 dias a contar da data da abertura.

Depósitos Populares — Limite de Cr\$ 10.000,00 4 1/2% a. a.

Depósitos mínimos, Cr\$ 50,00. Retiradas mínimas, Cr\$ 20,00. Não rendem juros os saldos: a) inferiores a Cr\$ 50,00; b) excedentes ao limite; c) das contas encerradas antes de decorridos 60 dias da data da abertura.

Depósitos limitados — Limite de Cr\$ 50.000,00 5% a. a.
— Limite de Cr\$ 100.000,00 3% a. a.

Depósitos mínimos, Cr\$ 100,00. Retiradas mínimas, Cr\$ 50,00. Não rendem juros os saldos inferiores a Cr\$ 100,00. Demais condições idênticas às de Depósitos Populares.

Depósitos a Prazo Fixo:

| | |
|--|--------------|
| Por 6 meses | 4% a. a. |
| Por 12 meses | 5% a. a. |
| Com retirada mensal da renda, por meio de cheques: | |
| Por 6 meses | 3 1/2% a. a. |
| Por 12 meses | 4 1/2% a. a. |
| Depósito mínimo — Cr. 1.000,00. | |

Depósitos de Aviso Prévio:

| | |
|---------------------------------------|--------------|
| Para retiradas mediante prévio aviso: | |
| De 30 dias | 3 1/2% a. a. |
| De 60 dias | 4% a. a. |
| De 90 dias | 4 1/2% a. a. |
| Depósito inicial mínimo — 1.000,00. | |

Letras a prêmio: Selo proporcional. Condições idênticas às de Depósito a Prazo Fixo

Faz, nas melhores condições, todas as operações bancárias

COBRANÇAS — TRANSFERÊNCIAS DE FUNDOS.

DESCONTOS de letras, anques e cheques sobre esta ou quaisquer outras praças.

EMPRÉSTIMOS em contas correntes com caução de duplicatas.

CRÉDITO AGRÍCOLA a longo prazo, sob a garantia exclusiva da fruta.

CRÉDITO PECUÁRIO a todo o prazo para custeio de criação, aquisição de gado para engorda, recreação, etc.

CRÉDITO INDUSTRIAL para a compra de matérias primas, reformas, aperfeiçoamento e aquisição de maquinário.

São atendidos, com o melhor prestígio, todos os pedidos de informações e esclarecimentos sobre quaisquer operações da Carteira do Crédito Agrícola e Industrial, que se acha em pleno funcionamento.

Agências em todas as capitais e principais cidades do Brasil
Correspondentes nas demais e em todos os países do mundo

COLITES?

Diarréias, má digestão, catarros dos intestinos, flatulência, falta de apetite? A LUNGACIBA como um poderoso tônico amargo, ativo o órgão digestivo, combatendo as diarréias, o catarro intestinal e estimulando o apetite.

E' UM DOS PRODUTOS MAIS PROCURADOS DA FLORA MEDICINAL

J. Monteiro da Silva & Cia.

RUA 7 DE SETEMBRO, 193/195 — RIO DE JANEIRO

Vende-se em todas as drogarias e farmácias

(Lic. pelo D. N. S. P. sob o n. 10 em 9-1-1918)

Oficina Mecânica

SOLDA ELÉTRICA E OXIGÊNIO

Serviço de torno mecânico e plaina, consertos de máquinas em geral, reforma em motores de combustão interna, montagem e assentamento de máquinas de qualquer tipo.

Bittencourt & Alarcão Ltda.

Rua 13 de Maio, 23 - Tel. 136 - NOVA IGUAÇU - Est. do Rio



TENDES GRIPPE?

TOMAE O LEGÍTIMO

ALLIUM SATIVUM
DE
COELHO BARBOSA & CIA

FARMACIA - Rua da Carioca, 32 - Rio