



A Camara Municipal já aprovou o novo Código Tributário e o projeto que regula a concessão e consumo d'água neste Município

ORÇAMENTO E PLANO DE OBRAS

Entre as proposições aprovadas pela Câmara Municipal, no decorrer da sessão ordinária de novembro, distinguem-se sem dúvida alguma o Orçamento para o exercício deste ano que se inicia, prevista a receita em 7 milhões de cruzeiros e fixada a despesa em igual importância.

O Poder Legislativo, examinando, discutindo e aprovando em tempo matéria tão importante e fundamental para o Município, conseguiu transferir a ela em lei de meios para o Poder Executivo, que já agora, com a Resolução n. 49, de 30 de novembro de 1948, sancionada e publicada, passa a dispor dos recursos necessários à execução da obra administrativa, satisfazendo tanto quanto possível os desejos de progresso de nossa terra, assim como as necessidades de mais conforto e bem-estar de nossa gente tão boa, ordeira e trabalhadora.

Em face dos recursos que tem na Divisão de Engenharia destinados a obras públicas, consoante se verifica pela verba 894, consignação 12, o Prefeito Municipal houve por bem organizar um plano de realizações, relacionando o que é urgente e indispensável à marcha do progresso em todo o Município iguassuano. Assim é que deverão ser abertas novas estradas de rodagem, feita a pavimentação de mais ruas e praças, construídas escolas e cemitérios, rede distribuidora, reservatório e canalização d'água, e postos de limpeza pública, beneficiando todos os distritos e diversas localidades como Mesquita, Morro Agudo, Austin, Japeri, Areia Branca, Paineiras, Rio Ouro, São Pedro, Santa Rita, Carlos Sampaio, etc.

Para a execução de todas as obras incluídas no referido plano, o Chefe do Executivo precisaria de importância superior a dois milhões de cruzeiros, que é o cálculo mais ou menos de seu custo. Como s. excia. conta apenas com a dotação fixa de 1 milhão e 100 mil cruzeiros, no Orçamento que acaba de entrar em vigor, o citado plano de obras só poderá ser realizado em dois exercícios financeiros, a não ser que a receita deste ano ultrapasse a sua previsão e possa facilitar ao Poder Executivo o cumprimento de tudo o que tem planejado, o que não será impossível, desde que haja o firme propósito de todos em engrandecer a nossa terra e defender os interesses do povo.

CORREIO DA LAVOURA

ÓRGÃO INDEPENDENTE FUNDADO EM 22 DE MARÇO DE 1917
Fundador: SILVINO DE AZEREDO

Director Gerente: AVELINO DE AZEREDO

Director-Secretário: LUIZ DE AZEREDO

ANO XXXII

NOVA IGUASSÚ (Estado do Rio), DOMINGO, 2 DE JANEIRO DE 1949

N. 1.659

BRASIL CULTURAL

AVLTON AZEREDO DA SILVEIRA

Há uns dias atrás, estive, mais uma vez, no edifício do Ministério de Educação. Ainda não nos cansamos de admirá-lo, confessamos. Desde as suas mais amplas dependências até seus mínimos detalhes, tudo foi projetado visando as mais modernas exigências de conforto e higiene. As salas onde funcionam as diversas seções, no edifício instaladas, gozam de iluminação forte e adequada, proporcionando aos que lá trabalham um ambiente são. O auditório, o salão de exposições, o «hall» e a bela escadaria que leva ao primeiro andar, tudo, enfim, revela o elevado padrão de arte dos projetistas e executores de tão memorável obra. O jardim fronteiro ao edifício, desenhado e feito sob a orientação do artista patricio Renato Burtel Marx, onde vicejam somente variedades de plantas originárias do nosso solo, é magnífico como produto de criação e, assim, como todo o edifício, ali a originalidade a um bom gosto que o classificam muito justamente, pensamos, como a mais bela obra arquitetônica, no gênero, em toda a América do Sul e o fazem mundialmente famoso. O nome do grande arquiteto patricio que o projetou é internacionalmente conhecido, bem assim como do pintor que o decorou, respectivamente, Oscar Niemeyer e Candido Portinari.

Foram eles, o que bem atesta o conceito de que gozam no meio intelectual de todo o mundo, convidados para, juntamente com Le Corbusier, tido como o fundador da arquitetura moderna, projetarem a sede da Organização das Nações Unidas. Os brasileiros, seguidores e aperfeiçoadores das normas alemãs de construção em concreto armado, gozam de prestígio mundial neste setor, já tendo a seu crédito obras inéditas e notáveis, utilizando este material de construção. Estes grandes artistas contribuíram em muito para confirmar esta fama e despertaram sobre o Brasil as atenções do mundo culto universal, desde a Feira Mundial de Nova York, quando o pavilhão do Brasil causou sensação pelas características de arte com que foi executado. Não é de menos que isto que os brasileiros e sua terra deixem de ser admirados e conhecidos como atrasados, e bela e selvagem a natureza inculta, oferecendo espetáculos encantadores à vista, mas pouco trabalhada pela mão humana. É preciso que deixem de perguntar no exterior se nossas costas são banhadas pelo Oceano Pacífico e se aqui se fala espanhol. Basta que nos destaquemos.

Mas, onde o estímulo à obra que em favor de nossas instituições culturais executam os artistas citados? E a outros que, como eles, em outros campos, têm também trabalhado e elevado o nome do Brasil no exterior? Pelo contrário. Ficamos desolados com a notícia que tivemos do abandono a que está legado o conjunto da Pampulha, em Belo Horizonte. Esta construção que tem ultrapassado os limites de vistas, não vem merecendo cuidados como devia, dignos até de serem zeladas como patrimônio artístico nacional. Nem todos serão adeptos da arte moderna. Cada escola tem seu ponto de vista filosófico e seus adeptos o revelam abraçando o que não importa, porém, em não desprezar a criação antiga, momentos quando ela ultrapassa os limites do nosso território. Fazê-lo é tentar demonstrar que não estamos a altura de renome que alcançamos.

A LAPIS...

A HIGIENE DA BOCA

Silvino Silveira



Saúde devia ser favorecida em toda atividade no domínio da higiene mental, em particular as subordinadas ao estabelecimento de relações harmoniosas entre os homens" e em seus projetos concernentes à higiene da gestora e da criança, "favorecer sua aptidão para viver em um meio em plena transformação". Estas palavras definem longo programa, uma preocupação que deverá estender-se a várias gerações.

É um assunto extremamente delicado, que vem merecendo a atenção das maiores autoridades da Ciência.

A fome, a miséria, o alcoolismo, a sífilis... são fatores intrínsecos do desequilíbrio mental.

A luta acérrima pelo aumento do subsídio dos congressistas, superior à tomada de Verdun, representa um triste sinal da época que atravessamos!

Em trabalho, devidamente assinado, analisamos uma interessante entrevista concedida ao roseo vespertino "A Notícia", da Capital da República, pelo ilustre neuropsiquiatra patricio dr. Adriano Lanny Leite Guimarães, em que defendimos a ação conjunta do médico e do odontólogo na profilaxia e nas relações entre os dentes e a boca, nas alterações que os dentes apresentam à saúde geral do paciente.

Esse mesmo facultativo, a 7 de dezembro de 1938, ao ser iniciada a assistência odontológica no Instituto dos Bancários, teve ensejo de proferir oportuníssima conferência sobre o tema "Algumas considerações médico profiláticas na coletividade bancária".

Nunca é demais, tratando-se de assuntos médico-sociais, uma referência ao relevante problema da higiene bucal.

A Conferência Internacional de Saúde, realizada em Nova York, em 1946, sugeriu, unanimemente, que a Organização Mundial de Saúde devia "favorecer toda atividade no domínio da higiene mental, em particular as subordinadas ao estabelecimento de relações harmoniosas entre os homens" e em seus projetos concernentes à higiene da gestora e da criança, "favorecer sua aptidão para viver em um meio em plena transformação". Estas palavras definem longo programa, uma preocupação que deverá estender-se a várias gerações.

Sabemos que da boca podem originar-se várias doenças e, nos países adiantados, com os Estados Unidos à vanguarda, não prescinde o médico, para qualquer tratamento, de possuir um relatório do dentista sobre as condições higienicas da cavidade bucal. Venho salientar aqui as vantagens dos exames periódicos dos dentes, como fatores da conservação da saúde, bem como do tratamento racional dos dentes de leite, indispensável ao bom desenvolvimento e à preservação da saúde das crianças.

Sabemos que as infecções dentárias e os granulomas, ou melhor, os "oral sepsis" dos autores americanos, podem muitas vezes ser os responsáveis pelas nevrálgias terríveis, de caráter irredutível, que só poderão ceder mediante tratamento racional dos dentes, tal a ligação dos mesmos com o importante par craniano de natureza sensitiva".

"Também septicemias graves com intoxicação geral do organismo, supurações ocasionadas pelos agentes sépticos trazidos pela corrente circulatória aos rins, fígado, pulmões, coração, etc., podem originar-se de pequenas infecções dentárias e daí estarmos afligidos por terríveis pielonefrites, endocardites, hepatites, abscessos pulmonares ou de toda sorte de processos sépticos, ocasionando verdadeiras transformações na crase sanguínea e no estado do organismo.

Certas anemias perniciosas, como algumas apendicitas e infecções puerperais, e muitas outras doenças, são de origem dentária".

É justamente onde queremos chegar.

O dr. Leite Guimarães, liderando um amplo movimento no sentido de se colocarem médicos em todos os Municípios, na relação de um para mil providenciados, devendo ser condignamente remunerados para se fixarem no interior e, como consequência da introdução de médicos nesses Municípios atrasados, teríamos farmácias, hospitais e outros serviços, que dariam saíntar impulso ao desenvolvimento", se desculpou do auxílio odontológico.

Torna-se imprescindível a ação conjunta do médico e do dentista.

VOLTA REDONDA

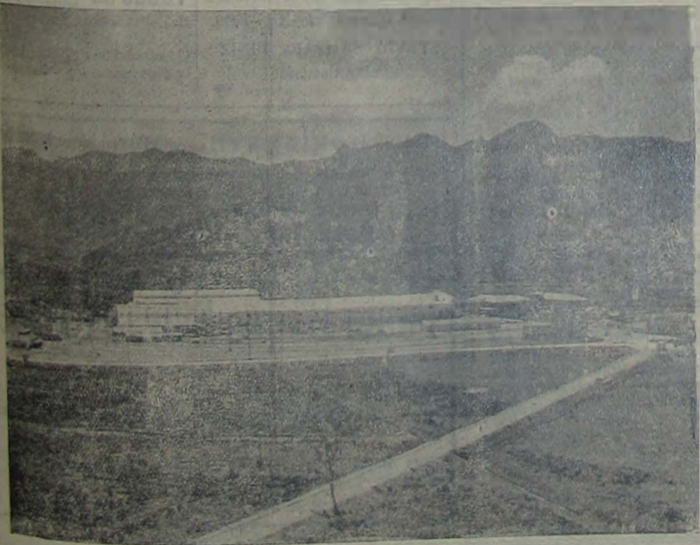

Vista de Volta Redonda - magnífica realização da engenharia nacional - (Texto na 3ª. página)

GRIPPE - NEURALGIAS - DORES EM GERAL
CALMANTINA
COMPRIMIDOS DE GIFFONI
ACTUAM SEM DEPRIMIR O ORGANISMO
FRANCISCO GIFFONI & CIA. - R. 1.º DE MARÇO, 17 - RIO

Admissão gratuito: iniciadas as aulas a 13 de Dezembro no GINÁSIO LEOPOLDO
Rua Marechal Floriano, 1074 - Tel. 29

Boas Festas

Prazerosamente é que registamos aqui mais alguns votos de Boas Festas e feliz Ano Novo...

- Dr. Luiz Guimarães; K. mel Magluf; Dr. Francisco Manoel Brandão...

Também o dr. Raul de Figueiredo Meireles, ilustre Promotor de Justiça desta Comarca...

Nelson Trigueiro Despachante Municipal Av. Nilo Peçanha, 23 (Edifício N. 2) 4º andar, sala 7 - Tel. 277

Durvalino dos Santos Despachante Estadual Rua dr. Getúlio Vargas, 111 1º andar - Sala 103 NOVA IGUAÇU - E. DO RIO

VIDA SOCIAL

Votos Neste Ano que se inicia que encontres nesta viagem calma... flores... e Poesia...

LUIZ OTÁVIO DATAS INTIMAS

- Fizeram anos no mês de dezembro último: - 27, d. Nadir R. Soares; - 27, sr. Silvio Sampaio Diziç; - 27, d. Violeta Pimenta Vieira...

- Fizeram anos ontem: - sr. Rodolfo Watkins; - sr. João José, proprietário de "A Preferida"; - sr. Artur da Silva; - menino Valtor, filho do sr. Juvenal da Silva...

O sr. Jorge Serrano, líder do Partido Democrata Cristão e funcionário municipal, cujo aniversário vai transcorrer amanhã.

Cine Verde

HOJE - Jornais Nacional e da Fox; um desenho; o drama: "O grande motim", com Clark Gable, Franchot Tone e Char-



les Laughton; e a continuação do filme: "A filha de Don Q."

AMANHÃ E TERÇA FEIRA - Jornais Nacional e Paramount; o drama: "Corações aflitos", com Michael Redgrave e Merwin Johns...

QUARTA E QUINTA-FEIRA - Jornal Nacional; o drama: "Laços eternos", com Dcanna Durbin; e o filme: "Planícies perigosas", com Willd Bill Elliott e Vera Ralston

NOIVADOS A 24 do mês p. findo, o jovem Renan Gerin, filho do sr. Lafayette Gerin e de d. Maria A. Gerin, contratou casamento com a sta. Maria da Conceição de Moraes Cardoso...

CASAMENTO No dia 30 de dezembro p. findo, realizou-se o casamento do jovem Abel Martins Duarte com a sta. Jurema Ramos Pereira...

BATISADO A 25 de dezembro último, foi batizado o menino Osvaldo Junior, filho do sr. Osvaldo Ramos e de d. Laurita B. Ramos. Foram seus padrinhos Renato Ramos e Rosalina da Costa Esteves.

FALECIMENTO Faleceu no dia 24 de dezembro último, na Capital Federal, o sr. Antonio Pinto Corrêa, sogro do sr. Antonio dos Santos Beato...

Bacharelândia

Maria Lídia

Entre os licenciados e bacharelados de 1948 da Faculdade de Filosofia do Instituto La Fayette, cujas solenidades de formatura se verificaram no dia 16 de dezembro p. findo...

A sta. Maria Lídia, por seus fins dotes morais e intelectuais, é legítima representante da cultura e da inteligência de nossa mocidade.

Pela melhor oferta

Vende-se o terreno que foi sorteado pela Loteria do Natal, a benefício das obras do Colégio Santo Anônio. As propostas poderão ser entregues à Secretaria da Matriz ou ao sr. Quaresma, à rua Mendonça Lima, 386.

FRACOS e ANÊMICOS TOMEM Vinho Cressolado "SILVEIRA" Grande Tônico

Amilcar da Silva Barbosa

Despachante Municipal Av. Presidente Vargas, 149 9º andar, sala 5, Tel. 43-7535 Rio de Janeiro

Dr. Carvalho de Rezende

MÉDICO OCUlista Consultório: RUA ANDRADAS, 36 - Sobrado - Rio de Janeiro - HORARIO: 8,30 às 11,30 e 14,30 às 17,00

Saturnino José de Sousa

Saturnino José de Sousa Filho e demais parentes convidam as pessoas amigas para assistirem à missa que, por alma de seu inesquecível pai, SATURNINO JOSE DE SOUSA, mandarão celebrar às 8,30 horas do proximo dia 5, na igreja desta cidade...

NOEMIA CHAVES CORDEIRO

Marieta Chaves convida todos os parentes e pessoas amigas para assistirem à missa que, por alma de sua inesquecível irmã NOEMIA mandará celebrar no altar-mor da Igreja desta cidade...

E. C. Iguassú

RESUMO DOS ATOS DO SR. PRESIDENTE:

a) - Arquivar os ofícios recebidos da Instituição de Caridade Lar de Jesus e da sra. Elza Rodrigues da Silva de Almeida; b) - agradecer e retribuir os votos de boas festas formulados pela Sociedade Nacional Reconstructora Ltda. e Gremio Esportivo Reulengo; c) - incluir no quadro sociário, como contribuintes, Jorge Bittard Chambrevelli e Feliza da Silva...

HELIO GOMES LAVINAS 1º Secretário

NOTA OFICIAL

O Conselho Administração do E. C. Iguassú, pelo seu Presidente e para que produza os devidos efeitos, leva ao conhecimento dos srs. Associados que, em sessão de Assembléu Geral Extraordinária realizada em 26 do corrente, foram introduzidas as seguintes alterações nos Estatutos em vigor:

REFORMA DE ESTATUTOS

A comissão designada pela Assembléu Geral Extraordinária de 26 do corrente, para elaborar o projeto de reforma dos Estatutos do clube, leva ao conhecimento dos srs. Associados que, deacido com o deliberado pela referida Assembléu, receberá até o dia 5 de janeiro próximo quaisquer sugestões para serem estudadas e possivelmente introduzidas nos Estatutos a serem aprovados.

Atenção! Vende-se um predio com todas as comodidades para família de tratamento, com 3 quartos, sala, cozinha, banheiro completo, garagem, dispensa e 2 quartos para empregada. Construção nova. Entrega imediata. Ver e tratar no local com o proprietário. Preço, 180 mil cruzeiros Avenida Santos Dumont, 638.

Vende-se ótimo lote de esquina com predio situado a 4 Avenida Cel. Francisco Soares, 160. Preço de ocasião. Tratar à Rua Governador Portela, 1146. Nesta cidade.

BELO HORIZONTE. SANATÓRIO STA. TERESINHA Para doentes do aparelho respiratório. - Diretor: Dr. Luiz de Azeredo Coutinho. - Alimentação boa e cuidada. - Pneumotorax - Raios ultra-violeta - RAIOS X. Avenida Carandaí nº 938. - Fono: 2 1513.

Paulo Duque Estrada Meyer ADVOGADO INVENTÁRIOS - CAUSAS CÍVEIS Rua Getúlio Vargas, 78, Sala 2 Tel. 27, às 9ª e 5ª. feiras, dias 11 às 16 horas. - NOVA IGUAÇU. Rua Alcindo Guanabara, 17/21 14º andar Salas 1401/2, Ed. Regina. Tels. 22-1733 ou 22-1513, às 2ªs, 4ªs, e 6ªs feiras, das 10 às 12 - 16 às 18 horas. - RIO

COMARCA DE NOVA IGUAÇU

EDITAL

De publicação de documentos, em processo de loteamento de terras, com o prazo de 10 dias, na forma abaixo:

Henrique Duque Estrada Meyer, Oficial da 1ª circunscrição do Registro de Imóveis da Comarca de Nova Iguaçu, Estado do Rio de Janeiro, por nomeação na forma da lei, etc.

Para saber a quem interessar possa que por José Augusto Ferreira Duarte e s/m Castorina Barbosa Duarte foram postulados neste cartório, para inscrição nos termos do Decreto-Lei nº 3.079, de 15 de setembro de 1938, o memorial, a planta, os títulos de domínio e mais documentos referentes a um terreno medindo 269ms. de frente pela E. F. C. do Brasil, entre a Parada da prata e a Estação de Andrade Araujo, 110ms. de extensão pela Avenida Boa Vista, rumo da viúva Coelho, 220ms. pela Estrada da prata e 96.ms. pela rua Dr. Floresta rumo de Jacinto, ressalvada a faixa de terras da Estrada de Ferro. Aos interessados porventura existentes na apresentação de impugnações fica marcado o prazo de 30 dias, contado da última publicação do presente. Para constar foi feito o presente e outros de igual teor, para publicação pela imprensa e afixação no lugar de costume deste cartório. Dado e passado nesta cidade de Nova Iguaçu, aos vinte e sete de dezembro de mil novecentos e quarenta e oito. Eu, Henrique Duque Estrada Meyer, Oficial, o subscrovo e assino. Assinado: Henrique Duque Estrada Meyer. A presente copia confere com original afixado, onde foram apostos os selos recomendados pela lei. Eu, Henrique Duque Estrada Meyer, Oficial, a subscrovo e assino. Henrique Duque Estrada Meyer.

Atenção! Vende-se um predio com todas as comodidades para família de tratamento, com 3 quartos, sala, cozinha, banheiro completo, garagem, dispensa e 2 quartos para empregada. Construção nova. Entrega imediata. Ver e tratar no local com o proprietário. Preço, 180 mil cruzeiros Avenida Santos Dumont, 638.

Vende-se ótimo lote de esquina com predio situado a 4 Avenida Cel. Francisco Soares, 160. Preço de ocasião. Tratar à Rua Governador Portela, 1146. Nesta cidade.

Curso de Admissão gratuito no Ginásio Afranio Peixoto

Aulas iniciadas desde o dia 16 de Dezembro corrente. - Exames sem pagamento de taxas Rua Afranio Peixoto Telefone 50 Nova Iguaçu Estado do Rio

VOLTA REDONDA

Excursão realizada pelo Centro Iguassuano de Professores

Objetivando seu programa de preparação cultural do professor, o Centro Iguassuano de Professores realizou, há pouco, uma excursão a Volta Redonda.

Ninguém poderá aquilatar o que é essa magnífica realidade da engenharia nacional se não entrar em contacto com suas instalações, se não ver de perto seu alto-forno funcionando, se não ver o deslumbrante espetáculo da corrida do aço, espetáculo esse que deixa boquiabertos mesmo os operários da Companhia, acostumados a presenciarem diariamente.

Nessa visita os cipianos tiveram oportunidade de constatar a falsidade de inúmeros boatos que surgem por aí afeto anunciando o fracasso de empreendimentos, a incapacidade dos brasileiros de se industrializarem. Bastu dizer que durante 5 horas que levamos percorrendo as dependências da Companhia, não vimos um estrangeiro sequer. Os operários são na sua maioria mulatos e negros, predominando entre os engenheiros e chefes de turma os brancos.

Constatamos que o operário brasileiro, branco, negro ou mulato, quando bem alimentado e dirigido, é tão bom ou melhor que os outros operários do mundo, tão exaltados por uma política desnacionalizante.

Uma das coisas que nos encantou logo á chegada foi a organização. Todos ali estão perfeitamente comprometidos de suas funções e bem preparados para exercê-las, o que leva a uma percentagem reduzidíssima as possibilidades de acidentes.

Nossa visita começou do fim para o principio. Vimos inicialmente a laminação do ferro. Os grandes blocos são aquecidos a uma temperatura de 1.700 graus centígrados e comprimidos por vários rolos até serem reduzidos ás espessuras utilizáveis pelo comercio. É extraordinário ver enormes blocos de várias toneladas serem reduzidos a lâminas de meio milímetro de espessura.

As lâminas, depois de cortadas, são empilhadas e remetidas á seção de embalagem onde são destinadas aos vários consumidores. O guia nos assegurou que a produção de aço laminado esta toda vendida até junho de 1950.

Vimos também a fabricação de trilhos, bem como as suas várias classificações de acordo com as convenções internacionais. Os melhores trilhos são os marcados com tintas azul marinho, azul claro. Esses são utilizados nos lugares de tráfego intenso, ao passo que os trilhos de qualidade inferior são destinados aos lugares de tráfego reduzido. Além da especificação da qualidade do aço há também a da espessura do trilho.

As principais estradas de ferro usam os trilhos mais espessos, como a S. Paulo Railway. É interessante acentuar que o Brasil não importa mais nem um centavo em trilhos.

Vimos a seguir a preparação do coque, com o aproveitamento dos seus subprodutos. A mistura é de 70 por cento de carvão nacional e 30 por cento de carvão importado. A mistura é excelente e produz ótimos resultados.

Vimos também o alto-forno, um dos maiores do mundo. É impossível descrever a emoção que se sente diante desse gigante. E fica-se a indagar se aquelas apocalípticas criações de aço são obra do homem.

Infelizmente não pudemos ouvir a descrição do operário-chefe do alto-forno. Frequentemente os operários tinham ao-abrir uma válvula, o que produzia um barulho ensurdecedor. Esse barulho é de 1.000 metros cúbicos por minuto.

Finalmente, o que nos deixou verdadeiramente deslumbrados foi a corrida do aço. É um espetáculo indescritível. O aço é aquecido revestido de material refratário (a Companhia tem 3 desses fornos), até a temperatura de fusão. Uma calha liga a boca do forno a um panelão que comporta 150 toneladas de aço. E o processo é feito de tal forma que, quando o panelão transborda, deixa sair somente a escória.

Momentos antes da abertura do forno a expectativa é geral. Visitantes e operários ficam com os olhos pregados num pequeno orifício intensamente luminoso, que indica a abertura do forno. Em dado momento um operário pega um bico de gás e, com movimentos rápidos, rompe uma película que impede o escoamento do metal. E como se fossem as manilhas da terra que se projetassem no espaço, o metal incandescente é lançado, através da calha, até o panelão, soltando pequenas faúlhas por todos os lados. Desenvolve-se, então, um calor tão intenso, que as pessoas colocadas a 60 metros de distancia não podem suportar. Tudo fica iluminado intensamente, tudo fica horrivelmente quente, tendê-se a impressão de estar no inferno de Dante.

Infelizmente não nos foi possível visitar o serviço de águas da Companhia, o que é proibido. Mas para se ter uma ideia do consumo de água só-nente pela Companhia, basta dizer que é 2 vezes maior que o do Rio de Janeiro. É já que estamos fazendo comparações, façamos outra para o consumo de gás. Esse consumo, em Volta Redonda, é 10 vezes maior que o de S. Paulo.

Finalmente podemos dizer que ficamos encantados com a cidade bem provida do que é necessário para a vida e conforto. Um Ginásio e uma Escola de Comercio da Siderurgia, muito bem aparelhadas e que pagam aos professores Cr\$

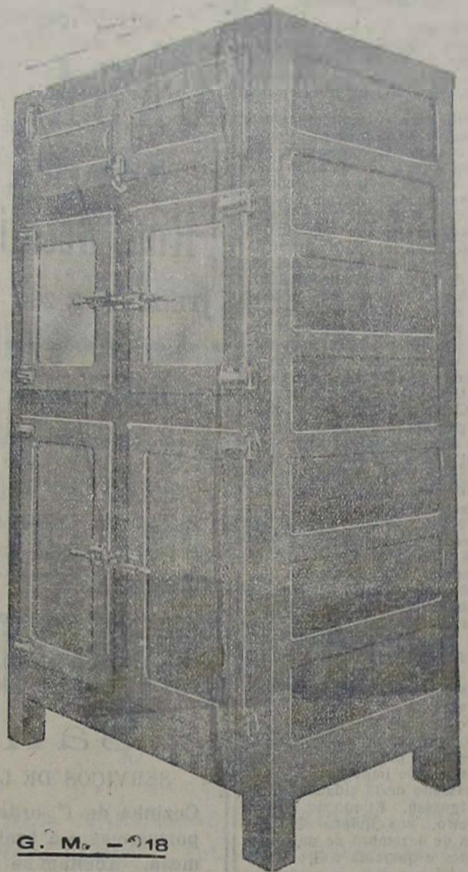

G. M. - 18

Concessionário : João R. Cardoso

VENDAS A PRAZO

Rua 13 de Março, 48 -- Tel. 272

NOVA IGUASSU' - E. DO RIO

40,00 por aula. A principal característica dessas escolas é que os seus professores não se interessam que os alunos sejam promovidos sem os conhecimentos suficientes para isso. Dissemos no nosso informante que nas escolas de Volta Redonda é mais difícil ser aluno que professor. Aluno que não estuda, não passa, não importando que seja filho do guarda de portão ou do engenheiro chefe de algum departamento.

Está no programa da Companhia estabelecer, para os professores, horários semelhantes aos dos funcionários públicos, isto é, 6 horas de trabalho, sendo que 3 dessas horas o professor dedicará ao ensino e as outras 3 ao estudo, em regime de obrigatoriedade. O professor ao entrar na biblioteca assinará o ponto como qualquer funcionário que entra na repartição para trabalhar.

A cidade possui dois magníficos hotéis, um dos quais com duas boas piscinas, cinemas, confeitarias e clubes esportivos.

As casas são todas alugadas a funcionários e operários da Companhia por preço relativamente módico. Infelizmente o problema da moradia é tão premente em Volta Redonda como no Rio de Janeiro, em virtude de constante aumento da população. De uma maneira geral o preço parece vir a satisfazer-se e uma revolução - em terra até pouco coisa a modificar.

Prof. João Jorge da Cunha

ARTES PLÁSTICAS

João José Rescala (pintor)

1910 - Em 8 de janeiro nasceu Rescala na cidade do Rio de Janeiro.

1929 - Iniciou seus estudos no Liceu de Artes e Offícios, onde um ano depois obteve a grande medalha de prata.

1930 - Ingressou na Escola Nacional de Belas Artes.

1931 - Com outros jovens artistas fundou o "Núcleo Bernardelli", que contribuiu eficientemente na formação de muitos artistas e na vitória da arte moderna no Brasil.

1934 - Ganhou a medalha de bronze.

1937 - Obteve o "Premio de Viagem pelo Brasil" Realizou a sua primeira exposição.

1938 - Ganhou "Menção Honrosa" no Salão Paulista de Belas Artes. Levou a efeito exposições nas cidades de Vitória, Belém do Pará e Manaus.

1939 - Exposição de Paisagens e Costumes brasileiros realizada no Rio, resultado de sua excursão pelo Norte do Brasil, alcançou grande sucesso.

1940 - Expôs seus quadros na cidade de São Paulo, merecendo o interesse da critica e do publico. Foi adquirida pelo Museu Nacional de Belas Artes a tela de motivo goiano intitulada "Aguadeiras".

1943 - Conquistou o "Premio de Viagem ao Estrangeiro" e in o quadro denominado "Água", motivo cearense.

1945 - Viajou para a América do Norte e em Nova York levou a efeito uma exposição patrocinada pelo "Latin American Institute" e em Chicago realizou outra exposição patrocinada pela International House.

1946 - De volta expôs os quadros realizados na América do Norte e México. Premio Alberto Torres do Salão Fluminense de Belas Artes.

1947 - Premio Batista da Costa do mesmo Salão. Os seus trabalhos se encontram no: Museu Nacional de Belas Artes, Museu Nacional, Museu Antonio Parreiras, "Latin American Institute" Nova York, nas prefeituras de Vitória, Belém e Manaus, nas Galerias particulares no Rio de Janeiro e S. Paulo.

CALVINO FILHO mantém uma rica, variada e bela exposição permanente de pinturas escolhidas por uma Comissão Seleccionadora, composta de quatro laureados pintores brasileiros, mensalmente renovada, em sua

GALERIA CALVINO

Escreva, ainda que para simples consulta, a CALVINO FILHO Edifício Civitas - Rua Santa Luzia, 799 - Grupo 201 Caixa Postal 2477 - Rio de Janeiro

Atenção Srs. Construtores e Proprietarios

A Pedreira Santo Antonio

Tem sempre em estoque e de ótima qualidade

Pedras de alvenaria - Rústica

Marroada - Cascalho de Rocha

Pó de Pedra - Macadames nos.

0-1-2 e 3, bem como areia, barro e saibro

Abilio Augusto Tavora

Escritório e Depósito:

Av. Manoel Duarte, 488 (antiga Estrada de Madureira)

Entregas rápidas - Preço sem competidor

NOVA IGUAÇU - E. DO RIO



1948 Aos prezados amigos e fraguezes a 1949

Alfaiataria Santos

Agradeço, penhorada, a preferencia com que a têm distinguido, desejando-lhes Boas Festas e feliz entrada de ANO NOVO.

Rua Marechal Floriano Peixoto, 1968 - Telefone 280 - NOVA IGUASSU' - E. do Rio

JUIZ DE DIREITO DA COMARCA DE NOVA IGUASSU
Cartório do 5º. Offício

Edital de Praça

O Doutor Acácio Aragão de Sousa Pinto, Juiz de Direito da Comarca de Nova Iguaçu, Estado do Rio de Janeiro, na forma da lei, etc.

FAZ SABER,

a todos quantos este edital com o prazo de trinta dias virem, conhecimento tiverem, ou interessar possa, que o portelro dos auditórios deste Juízo, terá a público pregão de venda e arrematação a quem mais der e maior lance oferecer acima da avaliação, no dia 27 de Janeiro de mil novecentos e quarenta e nove, às onze horas, no Edifício do Fórum desta Comarca os bens do espólio de AMÉLIA TEIXEIRA GIGLIOTTI, abaixo discriminados: Lotes de terreno números 115 (cento e quinze), 117 (cento e dezessete), 119 (cento e dezanove) e 121 (cento e vinte e um), da rua Olavio Braga, no perímetro urbano, no Município de Nilópolis, nesta Comarca, medindo, cada um, doze metros e cinquenta centímetros de frente e de fundos, por cinquenta metros de extensão da frente aos fundos, de ambos os lados, confrontando de um lado, com o lote número 113 (cento e treze) de Eliza Maceda de Araujo ou sucessores, do outro lado, com o lote número 123 (cento e vinte três), da Manoel Guedes e nos fundos com o lote número 63 (sessenta e três), da rua Coronel França Soares, de Alfredo de Sousa Almeida, distantes, respectivamente, cinquenta metros, sessenta e dois metros e cinquenta centímetros, setenta e cinco metros e oitenta e sete metros e cinquenta centímetros da esquina da rua Coronel França Soares, 9/21 (nove vinte e um avos), da casa número 65 (sessenta e cinco), da rua Coronel França Soares, construída de pedra, cal e tijolos, coberta de telhas, dividida em sala e dois quartos, forrados e assoalhados, cozinha e W. C., cimentados, do respectivo terreno, lote número 1 (um), da mesma rua, medindo ao todo, dez metros de frente e de fundos e quarenta metros de extensão de ambos os lados, confrontando por um lado, com a projetada Avenida Progresso, do outro lado com Olávio Pamolona Côtes, em comum com os herdeiros menores, Adolfo Gigliotti Sobrinho, Dulce, Wilma, Marilda, Marly e Rul (Gigliotti), registrados em nome da inventariada a fls. 102, do Livro 3-J, sob o número de ordem 6.370, no Registro de Imóveis da 2ª Circunscrição desta Comarca. Pertencentes aos referidos menores, únicos herdeiros do espólio, 12/21 (doze vinte e um avos) da casa número 65 (sessenta e cinco) da rua Coronel França Soares e respectivo terreno, lote número 1 (um) da mesma rua, registrados, respectivamente, em seus nomes, sob os números 6.371 fls. 103 do L. 3-J, 6.372, fls. 103 do L. 3-J, 6.373, fls. 104 do L. 3-J, 6.374, fls. 104, L. 3-J, 6.375 fls. 105 L. 3-J e 6.376, fls. 105, L. 3-J, no Registro de Imóveis da 2ª Circunscrição desta Comarca. Estão avaliados todos os imóveis em Cr \$ 137.333,30 (cento e trinta e sete mil trezentos e trinta e três cruzeiros e trinta centavos). E para que chegue a notícia a todos que os queiram arrematar, se passou o presente, que será afixado e publicado na forma da lei. Dado e passado nesta cidade de Nova Iguaçu, Estado do Rio de Janeiro, aos dois dias do mês de dezembro do ano de mil novecentos e quarenta e oito. Eu, Roséo Deoclecio Pontes, Escrivão Substituto em exercício, do 5º ofício, o subscrevi. Acácio Aragão de Sousa Pinto, Juiz de Direito.

COMARCA DE NOVA IGUASSU

EDITAL

De publicação de documentos, em processo de loteamento de terras, com o prazo de 10 dias, na forma abaixo:

Henrique Duque e Estrada Meyer, Oficial da 1ª Circunscrição do Registro de Imóveis da Comarca de Nova Iguaçu, Estado do Rio de Janeiro, etc.

Pelo presente Edital, com o prazo de 10 dias, faço saber a quem interessar possa que, por Dona Alice Souto da Silva Couto, casada, sob o regime da separação de bens com Elmano da Silva Couto, de quem é procuradora, foram depositados neste cartório, para inscrição nos termos do Decreto Lei nº 58, de 10 de dezembro de 1937, a planta, o memorial, os títulos de domínio e mais documentos alusivos à divisão em lotes das seguintes áreas transformadas em uma única, que são as seguintes: — Primeira área — mede de testada pela Estrada de Cajoaba 230ms., confrontando por um lado com terrenos de Benjamin Pereira de Sant'Ana e por outro com terrenos de Irineu Félix Pedrosa, tendo ainda outra testada para a rua Nair Dias, para onde mede 214ms., e nos fundos com diversos sucessores do Dr. Manoel Pinto Ribeiro Pereira de Sampaio, com uma área quadrada de 111.679 metros. — Segunda área — mede 193ms., pela rua Iguaçu, 352ms. pela rua Nair Dias e 336ms. pelo lado que divide com a loteante, com a área quadrada de 31.940 metros. Aos interessados porventura existentes fica marcado o prazo de 30 dias, contado da última publicação do presente, para efeito de apresentação de impugnação. Dado e passado nesta cidade de Nova Iguaçu, Estado do Rio de Janeiro, aos quinze dias do mês de dezembro de mil novecentos e quarenta e oito, quando foi expedido o presente e outros de igual teor, para afixação e publicação nos termos da lei. Eu, Henrique Duque Estrada Meyer, Oficial, o subscrevi e assinou. (a.) Henrique Duque Estrada Meyer.

Extraído por copia, estando o original, que foi afixado no lugar de costume, selado na forma da lei. Eu, Henrique Duque Estrada Meyer, Oficial, a subscrevi e assinou Nova Iguaçu, 15 de dezembro de 1948. Henrique Duque Estrada Meyer. 3-3

VALVULAS

PREÇO DE LISTA
Para quantidade, descontos especiais
5% - 10% - 20% e até 30%

CASA LAURA

RÁDIOS - MÓVEIS
Rua Getúlio Vargas, 2
TELEFONE 264 - NOVA IGUASSU

A Varanda de Nova Iguaçu

de Manoel Pereira Bernardes Jr.
Móveis de vime em geral, vassouras, espanadores, etc.
Rua Marechal Floriano, 2351 Tel. 67-Nova Iguaçu-E. do Rio

Sorveteria, Bar e Restaurante Sant'Ana

SERVIÇOS DE LANCHE E SORVETES
Cozinha de 1ª ordem - Especiais pratos á portuguesa e á brasileira - Vinhos finos e de mesa. - Aceitam se encomendas para festas.

J. Soares Pereira
Rua Marechal Floriano, 2180 - Tel. 292
Nova Iguaçu Estado do Rio

Oficina Mecânica Iguaçu

Conserto e reforma geral de automóveis e caminhões. - Solda-se a exigência. - Adaptação de freios hidráulicos a qualquer tipo de carro.
DUCCINI & FRANCO
R. Marechal Floriano, 2376 - NOVA IGUASSU - E. do Rio

ARMAZEM INDEPENDÊNCIA

Secos e Molhados. - Bebidas nacionais e estrangeiras. - Artigos de 1ª. qualidade. - Entregas rápidas a domicilio.
PALLADINO & CIA.
Praça da Liberdade, 84 - Tel. 424 - Nova Iguaçu

Dr. Luiz Guimarães
CLÍNICA MÉDICA - CRIANÇAS
Residência: Av. Santos Dumont, 40
Telefone, 8
CONSULTÓRIO:
Rua 5 de Julho, 41 - Tel. 206
HORARIO:
(D. 9 às 11 horas)

Dr. M. C. Florence
Doenças das senhoras - Pré-natal - Partos
Consultório: Ed. Darko - Rua 13 de maio, 23, 16º andar, salas 1633/34. 2ª, 4ª e 6ª, das 9 às 11 horas - RIO
Residência: Rua Bernardino Melo, 2085 - Telefone, 19
Das 16 às 18 horas

Moinhos Nova Iguaçu Ltda.
AV. NILO PEÇANHA, 439 - NOVA IGUAÇU
Pelos menores preços oferece: Milho em grão, milho picado de todas as qualidades, fubá grosso (vaqueiros), fubá integral, fubá angú, fubá mimoso, creme de arroz, etc.
ÚNICOS DISTRIBUIDORES:
Casa Leursiro Exportadora Ltda.
RUA DA CONCEIÇÃO, 171 - Tel. 43-6304 - Rio de Janeiro

Seja um rapaz elegante

Fazendo suas roupas só com
DARCY, ALFAIATE
Rua Marechal Floriano, 2363
Nova Iguaçu Estado do Rio

FOTO ELITE Atende-se a domicilio para casa-mento. Retratos para documentos em 30 minutos. Especialista em reprodução de retratos a crayon, sêpia e óleo. Vendas de máquinas e filmes.
Rua Marechal Floriano Peixoto, 2243 - Loja - Nova Iguaçu

Sociedade Laticínios União Ltda.
Usina e Entrepósito de Leite
Laboratórios completos para análises de leite
MATRIZ:
AVENIDA FRANCISCA DE ALMEIDA, 1419 (Edifício próprio)
NILOPOLIS - Estado do Rio
FILIAL:
USINA: RUA S. JULIO BATISTA, 592 (Edifício próprio)
VILA MERITI - E. do Rio
JOSÉ MARRIA TEIXEIRA
SOCIO GERENTE

INDICADOR

Profissionais

Médico

Dr. Pedro Regino Sobrinho - Médico operador. Partos. - Consultas diárias das 8 às 12 hs. - R. Bernardino Melo, 1763 T-1. 284. - Nova Iguaçu.

Advogados

Dr. Paulo Machado - Advogado - R. Getúlio Vargas, 87. Fone: 242 - Nova Iguaçu.

Dr. Antonio Ciani - Advogado. Rua Marechal Floriano, 2039 - Tel. 226 - Nova Iguaçu. - Rua Quitandã, 19 - Tel 22-4693 Rio de Janeiro.

Tabelião

Cartório do 2º Ofício de Notas - João Bittencourt Filho - Oficial do Registro de Títulos e Documentos. Comarca de Duque de Caxias - E. do Rio.

Dentistas

Luiz Gonçalves - Cirurgião Dentista - Diariamente das 8 às 18 horas. Rua Bernardino Melo n. 2139. Telefone, 314. Nova Iguaçu.

RUBEM SILVA - Cirurgião-dentista. - Ed. Carioca, 2º andar, s. 220. Telefone, 42-5951. Rio de Janeiro.

Dr. Pedro Santiago Coscia - Cirurgião Dentista. Raio X - (Edifício Ouvidor). Rua Ouvidor, 169, 8º andar, sala 811. Telefone, 43-6503 - Rio.

Despachante

Escritório Técnico Comercial - Santos Netto & Irmão (Contadores e Despachantes). Serviços comerciais em geral. Rua dr. Getúlio Vargas, 22. Tel. 208 - Nova Iguaçu.

CONSTRUTORES

João Simionato - Construtor licenciado. - Encarrega-se de construções e reconstruções em geral e sob administração. - Res.: Rua Marechal Floriano, 2036 - Casa 11 - Nova Iguaçu.

Roberto Baroni Soares - Construtor licenciado no Município de Duque de Caxias. Residente em Nova Iguaçu á rua Edmundo Soares, 304.

Prefeitura Municipal de Nova Iguaçu

Resolução n. 53

Isenta de impostos quaisquer indústrias que queiram se estabelecer neste Município, dentro de cinco anos.

A Câmara Municipal de Nova Iguaçu, por seus representantes legais, decreta e eu sanciono e promulgo a seguinte resolução:

Art. 1º — Ficam isentos de quaisquer impostos municipais por cinco (5) anos, as indústrias sem similares neste Município, que forem instaladas a partir da data da publicação desta Resolução.

Art. 2º — Revogam-se as disposições em contrário.

Prefeitura Municipal de Nova Iguaçu, de 24 de dezembro de 1948.

SEBASTIÃO DE ARRUDA NEGREIROS — Prefeito

Resolução n. 55

Estabelece uma contribuição anual de Cr\$ 24.000,00 como auxílio à Caixa Escolar do Município de Nova Iguaçu.

A Câmara Municipal de Nova Iguaçu, por seus representantes legais, decreta e eu sanciono e promulgo a seguinte Resolução:

Art. 1º — Fica instituída a cota anual de Cr\$ 24.000,00 (vinte e quatro mil cruzeiros) a favor da Caixa Escolar do Município de Nova Iguaçu como ajuda da Municipalidade aos alunos das escolas municipais e estaduais.

Parágrafo Único — A importância constante deste artigo será entregue mensalmente à Caixa Escolar do Município de Nova Iguaçu, em duodécimos, mediante a apresentação de um relatório-balancete sobre a aplicação da cota, o qual ficará instruído o respectivo processo de empenho de despesa.

Art. 2º — A Caixa Escolar do Município de Nova Iguaçu fica obrigada a remeter, mensalmente, à Câmara Municipal, uma cópia do relatório-balancete referido no Parágrafo Único do artigo 1º.

Art. 3º — A presente lei entrará em vigor a partir de 1º de janeiro de 1949 e as despesas com a execução da mesma correrão por conta da dotação orçamentária própria, cujos duodécimos poderão ser excedidos, devendo a Municipalidade, oportunamente, prover sobre a abertura do crédito especial que se tornar necessário.

Art. 4º — Revogam-se as disposições em contrário.

Prefeitura Municipal de Nova Iguaçu, 24 de dezembro de 1948.

SEBASTIÃO DE ARRUDA NEGREIROS — Prefeito

Plantão para as farmácias

O Prefeito Municipal de Nova Iguaçu, usando da atribuição que lhe confere o art. 1º, § 5º, da Resolução nº 38, de 10 de novembro do corrente ano, estabelece a seguinte escala de plantão para as farmácias da cidade de Nova Iguaçu, correspondente ao ano de 1949:

Janeiro	Julho
2 Central e São Daniel	3 São Jorge e São José
9 N. S. Aparecida e S. Geraldo	10 S. Geraldo e N. S. Aparecida
16 São Jorge e São José	17 Central e São Daniel
23 Fluminense e Santo Antonio	24 N. S. Aparecida e S. Geraldo
30 Central e São Daniel	31 Santo Antonio e São José
Fevereiro	Agosto
6 N. S. Aparecida e Fluminense	7 São Jorge e Fluminense
13 Santo Antonio e São José	14 Santo Antonio e São Daniel
20 Central e Fluminense	21 Central e N. S. Aparecida
27 Santo Antonio e São Daniel	28 Santo Antonio e Fluminense
Março	Setembro
6 S. Geraldo e N. S. Aparecida	4 Central e N. S. Aparecida
13 São Jorge e São José	11 São Jorge e São José
20 Central e São Daniel	18 São Geraldo e Fluminense
27 São Jorge e Fluminense	25 Santo Antonio e São José
Abril	Outubro
3 Santo Antonio e S. Geraldo	2 São Geraldo e Fluminense
10 São Jorge e São Daniel	9 Central e São Daniel
17 Santo Antonio e Fluminense	16 Santo Antonio e Fluminense
24 Central e N. S. Aparecida	23 São Daniel e N. S. Aparecida
31 Santo Antonio e São José	30 Santo Antonio e São José
Mai	Novembro
1 Santo Antonio e São José	6 São Jorge e Fluminense
8 São Jorge e São Daniel	13 S. Geraldo e N. S. Aparecida
15 Central e N. S. Aparecida	20 Central e São José
22 São Jorge e São José	27 São Geraldo e Fluminense
29 São Geraldo e São Daniel	
Junho	Dezembro
5 São Geraldo e Fluminense	4 Santo Antonio e São Daniel
12 São Jorge e São José	11 São Jorge e Fluminense
19 S. Geraldo e N. S. Aparecida	18 Central e N. S. Aparecida
26 Central e São Daniel	25 São Geraldo e São José

Observação: Os proprietários que não obedecerem o plantão acima determinado serão punidos com a multa de Cr\$ 500,00, na primeira vez, a qual será sempre aplicada em dobro, em cada reincidência, de conformidade com o disposto no art. 1º da Resolução citada.

Prefeitura Municipal de Nova Iguaçu, 29 de dezembro de 1948.

SEBASTIÃO DE ARRUDA NEGREIROS — Prefeito



João R. Cardoso

Felicita seus amigos e fregueses, o Exmo. Sr. Delegado de Polícia, digníssimo Prefeito Municipal e demais autoridades, desejando-lhes Boas Festas e um ano de 1949 cheio de prosperidade

Prefeitura Municipal de Nilópolis

Resolução n. 79

A Câmara Municipal de Nilópolis decreta e eu sanciono e promulgo a seguinte Resolução:

Art. 1º — Fica o Poder Executivo autorizado a abrir um crédito especial de Cr\$ 40.000,00, para ocorrer aos pagamentos da segunda e terceira prestações deste processo.

Art. 2º — A presente Resolução entrará em vigor na data de sua publicação.

Prefeitura Municipal de Nilópolis, 20 de dezembro de 1948.

JOÃO DE MORAIS CARDOSO JUNIOR — Prefeito

Portarias

O Prefeito Municipal de Nilópolis, usando das atribuições que lhe confere a legislação em vigor,

Concede, nos termos do art. 28, § 2º, do decreto-lei n. 687, de 1 de fevereiro de 1943, e de acordo com o laudo médico, ao extranumerario diarista, Jader Alves de Lima, 25 dias de licença, para tratamento de saúde, com salário integral, a partir de 3 do corrente mês.

Prefeitura Municipal de Nilópolis, 15 de dezembro de 1948.

Concede, nos termos do art. 28, § 1º, do decreto-lei n. 687, de 1 de fevereiro de 1943, e de acordo com o laudo médico, ao extranumerario diarista, Durval dos Santos, 6 dias de licença, com salário integral, para tratamento de saúde, a partir de 13 do corrente.

Prefeitura Municipal de Nilópolis, 23 de dezembro de 1948.

RESOLVE:

Fica o comércio deste Município autorizado a funcionar nos dias 20 e 31 do corrente mês, no horário de 7 às 21 horas, excusão do dia 25 (sabado), quando é permitido o seu funcionamento até às 12 horas.

O sr. Chefe da Inspeção de Rendas deverá tomar as providencias, no sentido de ser prestada fiel observância ao disposto nesta portaria.

Publique-se e cumpra-se.

Prefeitura Municipal de Nilópolis, 20 de dezembro de 1948.

JOÃO DE MORAIS CARDOSO JUNIOR — Prefeito

Aliança do Lar Ltda.

Sede: Av. Rio Branco, 91-5º andar

RIO DE JANEIRO

Carta Patente n. 113—Expedida pelo Tesouro Nacional

Resultado do sorteio realizado no dia 29 de dezembro de 1948, pela Loteria Federal do Brasil, de acordo com o artigo 9º do Decreto-Lei n. 7930 de 3 de setembro de 1945, revogado pelo de n. 8953 de 26 de janeiro do ano pp., conforme circular n. 2 da Diretoria de Rendas Internas de 8 de janeiro de 1946.

Plano Federal do Brasil — "X" "Y" "Z" e "Plano Aliança"

	Especial	Popular
4197 — Premio maior	Cr\$ 50.000,00	Cr\$ 5.000,00
197 — Centena	Cr\$ 1.200,00	Cr\$ 600,00
Milhar invertido	Cr\$ 300,00	Cr\$ 200,00

"PLANO ALIANÇA"

Série 4, Numero 4197	Cr\$ 50.000,00	Cr\$ 25.000,00
Milhar de qualquer série	Cr\$ 2.500,00	Cr\$ 1.250,00
Centena	Cr\$ 600,00	Cr\$ 300,00
Inversão do milhar	Cr\$ 200,00	Cr\$ 100,00
Inversão da centena	Cr\$ 60,00	Cr\$ 30,00

Adaptado ao Decreto N. 7930

Série 4, Numero 4197	Cr\$ 40.000,00	Cr\$ 20.000,00
Milhar de qualquer série	Cr\$ 5.000,00	Cr\$ 2.500,00
Centena	Cr\$ 1.200,00	Cr\$ 600,00
Inversão do milhar	Cr\$ 2.000,00	Cr\$ 1.000,00

Resultado da Loteria Federal do Brasil

1º premio	4.197
2º premio	0.484
3º premio	4.393
4º premio	9.118
5º premio	5.467

Plano Aliança "Tipo Extra"

44.197 Milhar do 1º premio e final do 2º	Cr\$ 60.000,00
30.484 Milhar do 2º premio e final do 3º	Cr\$ 50.000,00
84.393 Milhar do 3º premio e final do 4º	Cr\$ 40.000,00
34.197 Milhar do 1º premio e final do 3º	Cr\$ 30.000,00
80.484 Milhar do 2º premio e final do 4º	Cr\$ 25.000,00
74.393 Milhar do 3º premio e final do 5º	Cr\$ 20.000,00
84.197 Milhar do 1º premio e final do 4º	Cr\$ 15.000,00
70.484 Milhar do 2º premio e final do 5º	Cr\$ 10.000,00
74.197 Milhar do 1º premio e final do 5º	Cr\$ 10.000,00
74.393 Milhar do 3º premio e final do 1º	Cr\$ 10.000,00

Cada inversão de dezena de milhar da direita para a esquerda, das combinações do "Tipo Extra", está premiada com o valor de Cr\$ 5.000,00.

Observação — O proximo sorteio realizar-se-á no dia 29 de janeiro de 1949 (sabado), pela Loteria Federal do Brasil, de conformidade com o Decreto Lei 7930, de 3 de setembro de 1945.

Rio de Janeiro, 29 de dezembro de 1948.

Eduardo F. Lobo — Diretor Tesoureiro.

O. Paçanha — Diretor Gerente.

VISTO: Alexandre da Paz — Fiscal do Governo.

Convidamos os srs. preslamistas contemplados, que estejam com os seus títulos em dia, a virem a nossa sede, para receberem seus prêmios de acordo com o nosso Regulamento.

CHEVROLET

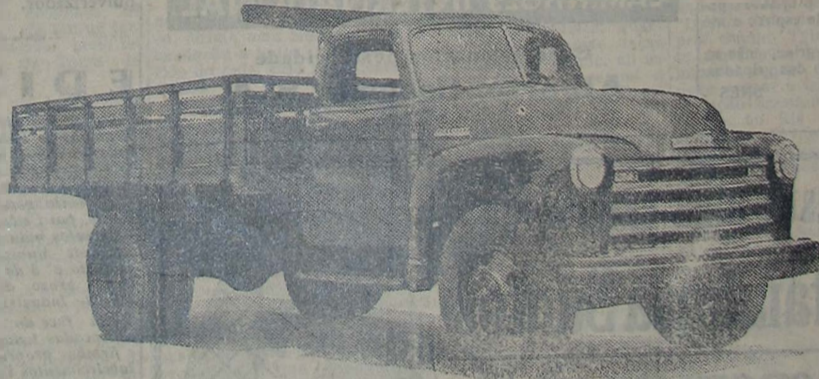

CONCESSIONARIO: JOÃO R. CARDOSO

VENDE A PRAZO

Rua 13 de Março, 48 - Tel. 272 - Nova Iguaçu - Estado do Rio

Curso de Admissão gratuito no Ginásio Santo Antônio

Início das aulas a 3 de Janeiro. — Casa de Educação finíssima às jovens brasileiras

