

Que os mandatários do laborioso povo iguassuano, "em ação sinérgica e confundidas as lides partidárias, propugnem pela inadiável reconstrução do nosso Fórum"

## Rui na Casa do Jornalista E o Fórum?

A lição de uma vida e a moção aprovada pelo Conselho da A. B. I.

Em sua última sessão, o Conselho Administrativo da A. B. I. aprovou a seguinte proposta do seu presidente, relativa às comemorações do centenário de Rui Barbosa: — "Outros já o disseram antes, com a devida eloquência, mas é sempre oportuno repetir: Rui foi dos maiores jornalistas brasileiros. Com ele o jornal atingiu culminâncias singulares e se projetou com força imensa no quadro da

nossa vida pública. Para Rui, o jornalismo foi sempre função social de excepcional relevo. Sem a imprensa, afirmou certa vez, "expira o Governo do povo pelo povo, cessa o regime republicano, desaparece a Constituição, do mesmo modo como no globo onde habitamos se extinguiria a vida, se lhe tirássemos o envoltório perene de ar que o alimenta". Dele recebemos uma definição de imprensa

livre que é das páginas mais combatidas em prol da liberdade de pensamento: "a imprensa tutelada, a imprensa política, a imprensa maculada pela censura, deixou de ser imprensa, porque deixou de ser válvula da verdade, para se converter em instrumento de sua supressão". Eis por que, ao se aproximar a data nacional do primeiro centenário de Rui, proponho ao Conselho Administrativo da As-

sociação Brasileira de Imprensa seja inaugurada nesta Casa do Jornalista a efigie de Rui Barbosa, para que, à lembrança de sua existência devotada à grandeza do Brasil, se inspirem os jornalistas brasileiros e aprimorem a sua dedicação à Pátria, o seu amor à liberdade e o seu propósito de fazer do jornalismo um instrumento de progresso e de bem-estar coletivo. — (a.) Herbert Moses".

Quando, no início do corrente ano, um prestigioso advogado anunciou, jubiloso, que o honrado Governo do Estado iria, em março, encetar a edificação, na Praça João Pessôa, em diagonal, de um novo Fórum, de linhas modernas e amplas proporções, houve generalizada descrença entre os interessados, cansados de tantas promessas, sempre renovadas e nunca cumpridas.

Tão séria era, entretanto, a alviçara que se cogitou até da escolha de uma sede provisória para os serviços judiciários da Comarca, havendo mesmo o espontâneo oferecimento de uma das sociedades esportivas da cidade, disposta a ceder graciosamente o seu amplo salão de reuniões mundanas.

Passado mais de meio ano da data prefixada para o início das obras, se se indagar ao ilustre Diretor de Engenharia do Estado, dr. Areia Leão, a razão do ainda inexplicado adiamento, estou em admitir, sem juízo temerário, que o digno engenheiro nos aconselhará a "aguardar oportunidade", que Nova Iguassú se aquiete, pois o "seu dia chegará".

Sim, chegará, não pela ação construtiva daquele órgão técnico, mas pela incoercível destruição do tempo, que vai aceleradamente ultimando a ruína do velho pardieiro a que se denomina Fórum por nele ter sede o Juízo de Direito...

Cantagalo, recentemente, engalanou-se para inaugurar, com solenidade oficial, as obras de melhoramento do seu magnífico Fórum, inclusive novo mobiliário, como foi profusamente divulgado.

Entretanto, em 1948, a terra de Euclides da Cunha rendeu, para a Caixa de Assistência dos Advogados, apenas Cr\$ 3.376,50, enquanto Nova Iguassú acusava a renda de Cr\$ 10.489,50, a sétima dentre todas as Comarcas do Estado.

Ora, sabido que essa arrecadação, de fins beneficentes embora, pois não é recolhida aos cofres públicos, é proporcional ao movimento forense, deriva das custas judiciais dos feitos processados, conclui-se sem esforço que, para uma Comarca, 3 vezes menos importante do que a nossa desprezada Maxambomba, pôde a Engenharia do Estado atender, no corrente exercício, até a despesas suntuárias (tapetes e cortinas).

Que os dignos representantes de Nova Iguassú, mandatários do seu laborioso Povo, em ação sinérgica e confundidas as lides partidárias, propugnem pela inadiável reconstrução do nosso Fórum, dispensando (excusez du peu!) o luxo das tapeçarias e cortinas de veludo...

Imitem os cantagalenses em seu salutar apêgo à gleba natal.

Trabalhem por Nova Iguassú!

R. F. M.

# CORREIO DA LAVOURA

ORGAO INDEPENDENTE FUNDADO EM 22 DE MARÇO DE 1917

Fundador: SILVINO DE AZEREDO

Diretor-Gerente: AVELINO DE AZEREDO

Diretor-Secretário: LUIZ DE AZEREDO

ANO XXXIII

NOVA IGUAÇÚ (Estado do Rio), DOMINGO, 13 DE NOVEMBRO DE 1949

N. 1.704

## ALÉM DE SÁBIO, HOMEM DE BEM

O apreciado escritor Valde-  
mar Cavalcanti, na seção li-  
terária que mantém com bri-  
lho em "O Jornal", assim se  
manifestou sobre o grande  
Artur Ramos, falecido súbita-  
mente em Paris:

"Em meio à natural azáfama das comemorações centenárias de Rui e Nabuco, quando mais intenso era o rumor dos discursos e dos cortejos cívicos, chega de Paris a notícia sumária da morte de Artur Ramos. Notícia rápida, seca, como feita de propósito para não perturbar o fio das nossas solenidades comemorativas, para não distrair a atenção dos auditórios seletos; para não roubar um instante sequer ao ritual de glorificação dos dois grandes brasileiros. Quiseram as circunstâncias que Artur Ramos desaparecesse assim e no nível: discretamente, sem o menor sinal de espalhafato, esquivo a qualquer esforço de competição. Como sempre viveu, trabalhando, e com o sentido no Brasil, foi morrer longe, mas em plena atividade, inteiramente votado aos compromissos que, em nome do Brasil, assumira. Tudo com a maior coerência: a morte o surpreendeu no momento em que estudava, como sempre o fizera a vida toda, os velhos problemas do homem e da sua acomodação ao meio; e no meio dos livros; e entre estudantes; e pobre. Foi Artur Ramos uma autêntica natureza de cientista: medido em sua biblioteca, sempre às voltas com as suas pesquisas, pensou silenciosamente a sua obra, sem acotovelar ninguém, atento a

qualquer apêlo de cooperação. Foi assim que trabalhou para definir, como ninguém, a posição do negro no quadro da formação étnica do Brasil; que nos deu as bases da antropologia brasileira; que abriu perspectivas novas

no campo do folclore, da psicologia social, da psiquiatria; que preparou uma contribuição original para os estudos de higiene mental. Nada improvisou nem fez às carreiras nem com segundas intenções: foi tudo obra paciente

de investigação, tudo conquista lenta do estudo, tudo esforço pessoal. E quem quisesse uma indicação, uma sugestão, uma ajuda qualquer, que o fosse procurar no seu retiro: ali estava ele pronto para colaborar, generoso ao extremo, alma franca.

Além de tudo, era um raro: um homem de bem. Alguém, que eu muito admiro, certa vez me disse: "Temo o dia em que me julgarão um homem de bem". Tudo porque entre nós se foi firmando o conceito de que o homem de bem é aquele que não pôde ser outra coisa na vida; é o "incapaz, mas homem de bem". Donde uma depreciação de valores primeiros, o que deveria ser primário e fundamental tornando-se subsidiário e insignificante. Pois de Artur Ramos tenhamos então essa coragem de dizer que foi também, e no mais alto grau, um homem de bem, e, isso impavidamente, sofrendo por tal arrogância, em certos meios, uma ou outra manifestação de hostilidade e inveja. Nem por isso ele deixou de ser, a vida toda, um homem de bem".

## O maior problema

Uma campanha que merece a maior simpatia de todos os brasileiros é, sem dúvida, a da criança. Todos os anos, essa campanha dura oito dias. É pouco, muito pouco. Seria preciso que durasse trezentos e sessenta e cinco.

É supérfluo repetir que o problema que se procura resolver, com oito dias, é o mais fundamental de todos os problemas brasileiros. Todos os demais — na ordem moral sobretudo — são decorrentes da não solução do problema da criança.

Pensar muito gente que, sendo o problema da criança relativo mais à nutrição, pouco ou nada tem com os outros problemas, de aspecto menos material. É enganoso.

Não é possível ao espírito viver a plenitude de sua vida, sem que seja seguro e sólido o substrato dessa vida. E ninguém ignora que a robustez do organismo é condição ordinária da exuberância da vida do espírito. O que modernamente se apregeia como medicina psicossomática, já os antigos enunciam em naquela aforisma tão surrado do "mens sana in corpore sano".

A criança mal nutrida, sem cuidados de higiene e de profilaxia, está criando em si mesma um espírito de energias precárias, uma mentalidade com elementos deficientes para a luta da vida. O problema dos menores abandonados é corolário do problema da criança mal nutrida. As causas que motivam o abandono, são as mesmas que produziram a criança organicamente deficiente — a penúria material ou a indiferença moral dos pais e tutores.

Assim, resolver o problema da criança é resolver de antemão os problemas subsidiários. É necessário remediar as consequências que estes problemas acarretam. Mas o máximo de energias deve ser empregado no problema fundamental.

Eis porque uma semana é pouco para que se pense na criança. Deveríamos tratar esse problema como o mais vital de todos, e consagrar, pois, a ele todos os dias do ano.

Essa campanha de oito dias deve se transformar numa cruzada permanente. Governo e igreja, associações culturais, todas as forças atuantes na vida nacional, deveriam conjugar elementos para a batalha decisiva. Só assim se abrirá a nossos olhos uma perspectiva auspiciosa, capaz de remover de nossa alma o pessimismo que a envenena a respeito do futuro do Brasil.

LEOPOLDO AIRES

### Felbovin

POMADA

Substitui o Histeri nos tumores e inflamações, assim:  
1 — com pús — abre, drena e cicatriza.  
2 — sem pús — aborta a inflamação.

Pedidos a C. BRITTO  
LAVRADIO, 178—A

## A tradução dos problemas

Qualquer problema de governo só pode ser racionalmente resolvido em face de informes ou métricos. Seguir outro processo que não esse, certamente que será andar às escuras, apalmando aqui, apalmando ali, para verificar, muitas vezes, ao fim de longa caminhada, que houve perda de tempo e de trabalho porque a estrada não era a certa. Para conversar em torno de assuntos de Educação, por exemplo, basta saber que há carência de escolas no Brasil. Mas, para agir, no sentido de

serem abertas mais classes de ensino, é indispensável traduzir o problema em termos quantitativos. Como instalar escolas, sem conhecer, primeiro, onde se encontram os núcleos que delas precisam? Agir sem tal conhecimento prévio seria correr o risco de criar uma escola em determinado ponto para,

depois, verificar ser necessário deslocá-la para outro lugar. Esse é um dos benefícios que trará ao país o Recenseamento de 1950. Há dez anos, verificou-se que somente 43,8% da população de 15 anos e mais sabiam ler e escrever. Mostrou-se o Distrito Federal com 81,3% de sua

(Conclue na 7ª página)

BEXICA, RINS, PROSTATA  
URÉTHRA, DIATHESE URICA  
E ARTRITISMO  
**UROFORMINA**  
DE GIFFONI  
ANTISEPTICO-DESINFECTANTE E DIURETICO



## Inaugurada, festivamente, a estrada Nova Iguassú-Morro Agudo

Domingo pela manhã, como tivemos ensejo de anunciar, o dr. Sebastião de Arruda Negreiros, prefeito deste Município, acompanhado de várias autoridades e demais pessoas convidadas, entregou ao trânsito público, sob aplausos principalmente de muitos moradores de Morro Agudo, a nova e bela estrada que liga, em linha reta, Nova Iguassú àquela vizinha e próspera localidade.

Na magnífica ponte de cimento armado que foi preciso construir, a fim de ligar mais rapidamente as duas populações e ser um fator importante de progresso para toda uma extensão de mais de 3 quilômetros, usou da palavra o prefeito dr. Sebastião de Arruda Negreiros, acentuando os obstáculos que vencera para a construção da obra, assim como a sua satisfação em cumprir o que prometera à população de Morro Agudo. Agradecendo aquele melhoramento em nome dos moradores de Morro Agudo, falaram os jovens Helio Lopes Ferreira e Alcindo de Oliveira. Também nessa oportunidade discursaram os drs. Luiz Guimarães e Francisco Manoel Brandão, tendo este sugerido que se desse àquela estrada o nome de Rui Barbosa.

Sob os acordes de uma banda de música e palmas dos presentes, o governador do Município desfez o laço de fita que se prendia de lado a lado da ponte e, recebendo uma garrafa de champagne das mãos da sta. Arlete Gomes Nogueira, quebrou-a no bloco de cimento.

Dali até a Praça da Matriz em Morro Agudo, o Prefeito Municipal e sua comitiva foram a pé. E do coreto existente naquele logradouro público, falaram ao povo de Morro Agudo os srs. Juvenal Pereira dos Santos, Antonio Pinheiro Guimarães Victory, Tomaz Fonseca e o prefeito dr. Sebastião de Arruda Negreiros, que prestou homenagem ao morador mais antigo de Morro Agudo: sr. Tomaz Fonseca.

### Homenagem a Rui Barbosa

Domingo último, quantos passaram em frente da Prefeitura Municipal tiveram oportunidade de ver e apreciar, ali, significativa homenagem à memória de Rui Barbosa, no ensejo das comemorações do centenário de nascimento do autor imortal de "Queda do Império".

A Biblioteca Falada de Castro Alves, graças às colaborações que conseguiu, sobretudo do SAPS, apresentou expressivo painel da Águia de Haia, onde foram expostas as suas obras principais e mais aquelas sobre a sua figura genial.

As frases de Rui ali colocadas estimularam sobremaneira crianças e jovens ac concurso popular aberto, concorrendo a prêmios valiosos em livros.

No próximo domingo, conhecidos os vencedores do Concurso de Frases, ser-lhes-ão entregues os prêmios anunciados.

### Gremio dos Ex-Alunos do Ginásio Leopoldo

A 15 do fluente, "Dia dos Ex-Alunos do Ginásio Leopoldo", tomará posse nesse educandário, às 16 horas, a nova Diretoria do G. E. A. C. L., que ficou assim constituída:

Presidente, Cial Brito; vice-presidente, Valdemiro de Faria Pereira; 1º secretário, Ronald Alexandrino; 2º secretário, Otto Perrone; bibliotecário, Leodegário Azevedo de Amarante Filho; tesoureiro, Maria da Penha Braga Lopes; procurador, Imaculada de Lucca Azeredo.

### Farmacias de plantão

Farmacia N. S. Aparecida — Rua de Marechal Floriano, 1652.

Farmacia S. Geraldo — Rua de Marechal Floriano, 2228. Telefone, 131.

### BELO HORIZONTE - SANATÓRIO STA. TERESINHA

Para doentes do aparelho respiratório. — Diretor: Dr. Luiz de Azeredo Coutinho. — Alimentação boa e cuidada. — Pneumotorax — Raios ultra-violeta — RAIOS X. Avenida Carandá nº 938. — Fone: 2-1513.

### Mário Guimarães | Fernando Nunes Brigagão

ADVOGADOS

ESCRITÓRIO: AV. NILO PEÇANHA, 23 (EDIFÍCIO NICE), 2º ANDAR - SALA 6

HORARIO (Diariamente)

Das 9 às 10 horas

Das 11 às 12 horas

### VIDA SOCIAL

#### Atavismo

A trova herdou o espírito navegante português... Nasce... fuge... corre Mundo... e abandona quem a fez...

LUÍZ OTÁVIO

#### Trilogia

Na vida tudo se apague, mesmo de nossa lembrança. Mas não nos falte jamais, fé, caridade e esperança.

PETRARCA MARANHÃO

#### DATAS ÍNTIMAS

Fizeram anos neste mês:

- 7, sta. Anaete Ferreira Batista;
- 7, sta. Regina Stela Ribeiro;
- 7, sta. Irene Batista Leitão;
- 7, sta. Leila Robles Quintana da Silva;
- 7, menino Jaime, filho do sr. Afonso Ribeiro e de d. Arminda Ribeiro;
- 7, menino Samuel, filho do sr. Otávio José Soares e de d. Ozolina da Silva Soares;
- 8, sta. Zita de Almeida, residente no Rio;
- 8, menina Nizete de Góes Moura Sá;
- 8, menino José Carlos, filho do sr. Raimundo Ferreira de Almeida e de d. Justina da Graça Almeida;
- 9, sta. Aldaléa de Oliveira;
- 9, menina Sueli, filha do sr. Saul Soares e de d. Sildorema da Costa Fonseca Soares;
- 9, sta. Nice Cruz de Sousa;
- 9, prof. Altair Andrade, residente no Rio;
- 9, sta. Arlete Pereira Santana;
- 10, menina Jiva, filha do sr. José Maria Neves e de d. Quitéria Araújo Neves;
- 10, meninas Sueli, filha do sr. Valtér Borghi e de d. Alice Kiffer Borghi;
- 10, menina Lucília, filha do sr. Osmar Teles Ferreira Coelho e de d. Idalina Cavalcanti Coelho;
- 11, gêmeos Luiz Carlos e Leila Maria, filhos do sr. Alvaro Viana e de d. Maria Côrtes Viana;
- 12, menina Gilda Maria, filha dileta do deputado Gedúlio Moura e de sua ex-ma esposa d. Maria Barbosa de Moura;
- 12, sta. Herminia Giraldo;
- 12, d. Cailda Duarte de Carvalho, esposa do sr. Gui Ihermano de Carvalho;
- 12, menina Angela Marlita, filha do sr. José Moreira Neto e de d. Leda Paqueta Moreira.

#### VIAJANTE

Acaba de regressar a esta cidade, procedente de Araxá, onde fora passar uns dias de repouso, juntamente com pessoas de sua família, o nosso distinto assinante cap. Joaquim Quaresma de Oliveira.



### Coisinhas

A sta. H. C. tem um coração de ouro. E, além disso, sabe dançar muito bem, como quem conduzisse a gente pro céu... Não sei por que brigou com o seu moreninho. Asguram que é por experiência. Se a saudade apertar...

Entre as garotas mais adoráveis desta cidade nem há dúvida que se encontra a sta. M. C. I. Se se descuida um pouco, vinda-a como estava linda domingo passado, perde-se de amores, e daí pode até surgir uma loucura...

Na opinião de Remarque, "as mulheres devem ser adoradas ou abandonadas. Nada de meio termo". Adoremo-las, então...

Num banco da Praça Chopin, mesmo nesses dias de "tempo instável, sujeito a chuvas", tem sido vista, sentada e contemplativa, uma jovem que poderíamos chamar, por sua semelhança, a Salomé iguassuana. Será que ela aguarda a passagem por ali

de algum João Batista moderno, para exibir-lhe a cabeça? ...

Dizem que a sta. F. S. R. M. — que é a graciosidade em pessoa — sabe o que quer. Não se discute este pormenor. O que se vê é a garota dos olhos bonitos na berlinda, e muito mocinho, até o seu ex, curioso de saber em que vai dar tudo isso...

A história de um amor — é Paul Geraldy quem o diz — é o drama de sua luta contra o tempo.

Constantemente se pergunta se o romance da sta. M. T. V. está ainda bem "vivo". São tantas as amigas da onça, querendo deixar-lhe o romance em brancas nuvens...

E por falar em romance, estará ainda todo azul o da sta. A. C.? Posso adiantar que ela merece uma resposta afirmativa...

DR. COISINHA

### Sebastiana Arias

(Missa de 7º dia)

Emílio Gonzalez (alfalate), Teresa Arias Rodriguez e demais parentes convidam as pessoas amigas para assistirem, no próximo dia 22, às 8 horas, na igreja Matriz desta cidade, à missa que farão celebrar por alma de sua querida e inesquecível cunhada e irmã, SEBASTIANA ARIAS, confessando-se agradecidos, desde já, aos que comparecerem a esse ato de religião.

Nova Iguassú, novembro de 1949.

### Altair Pereira dos Santos

(MISSA DE 30º DIA)

Jurandyr Pereira dos Reis e família convidam seus parentes e amigos para assistirem à missa que mandam celebrar por alma de seu cunhado ALTAIMIR PEREIRA DOS SANTOS, na Matriz local, no próximo dia 30, às 8,30 horas. Desde já agradecem a todos aqueles que comparecerem a este ato de fé cristã.

Nova Iguassú, novembro de 1949.

### América Correia Soares

(MISSA DE 30º DIA)

Moacir Soares, esposa, filhos, avós, tios e demais parentes agradecem as demonstrações de pesar recebidas por ocasião do falecimento de sua saudosa filha, irmã, neta e sobrinha, AMÉRICA CORREIA SOARES, e convidam os parentes e amigos para assistirem à missa de 30º dia, que por sua alma mandará rezar no próximo dia 16, quarta-feira, às 8 horas, na Igreja desta cidade. E desde já agradecem aos que comparecerem a esse ato religioso.

Nova Iguassú, novembro de 1949.

### Tiro ao Alvo

### Prova Manoel Duccini

Proseguindo no cumprimento do programa organizado para este mês, a Seção de Tiro ao Alvo do Iguassú fará realizar hoje, no estande do Ginásio Afranio Peixoto, a prova denominada Manoel Duccini. Carabina, 10 tiros, 25 ms., posição de joelho. Atiradores novos e estreantes.

### Resultado da prova de domingo

A prova J. Vieira, na qual tomaram parte nada menos que 22 atiradores, apresentou o seguinte resultado, do 1º ao 10º lugar: Roberto Cabral (89 pontos), Drotovio Lima Filho (80), Carlos Roberto Cabral (79), Roberto H. Cabral, Sebastião Duccini, Antonio Quintela, João Vieira, Rosemond Teles, Luiz Carlos dos Santos e Jorge José.

### Agradecimento

Elvira Soares de Melo e filhos agradecem, sensibilizados, a todas as pessoas que os confortaram moralmente por ocasião do morte de seu inesquecível marido e pai, ALARICO DE BARROS SOUZA E MELO, bem como os que acompanharam o enterro, enviaram cartas e telegramas de pesar.

Nova Iguassú, novembro de 1949.

### Cine Verde

HOJE — A continuação do filme em série "O chicote do Zorro"; e o drama "Rua sem nome", com Mark Stevens, Richard Widmark e Barbara Lawrence.

AMANHÃ E TERÇA-FEIRA — A continuação do filme em série "O terror das montanhas"; e o drama "Ódio que mata", com Merle Oberon, George Sanders e Laird Gregar; e o filme "Morros tropejantes", com Tim Holt.

QUARTA E QUINTA-FEIRA — O drama "Estratagem da juventude", com Eddie Bracken e Priscilla Lane; e o filme nacional: "E' com este que eu vou", com Oscarito, Catalano e Marion.

SEXTA, SABADO E DOMINGO — A continuação do filme em série "O chicote do Zorro"; e o drama nacional: "E' com este que eu vou".

### Filhos de Iguassú F. C.

#### AVISO

O Departamento Financeiro do Clube, a fim de facilitar a missão dos cobradores, encarece aos srs. Associados que autorizem o pagamento de suas mensalidades no local de cobrança na sua ausência; caso não sejam procurados pelos cobradores é favor comunicar-se com a Tesouraria mencionando nome, matrícula e endereço, visando com essa medida normalizar a referida cobrança.

CARLOS A. DA SILVA  
1º Secretário

ASSINAR o jornal da terra em que se vive é trabalhar pelo progresso dessa mesma terra.

### DR. ALFREDO SOARES

CLÍNICA DE CRIANÇAS

CONSULTÓRIO: Rua Bernardino Melo, 1817-1º and. - Sala 11

2ª, 3ª, 4ª, e 5ª. — Sábado das 15 às 17 horas

RESIDÊNCIA: Rua Antonio Carlos, 145 - Telefone 288



## ARTES PLÁSTICAS

UM quadro não é um conto. Seria antes uma descrição. É por isso que se não sabe descrevê-lo. Nada se diz de um quadro, quando se cita o que ele representa: deus, mesa ou bacia. Que se sabe de um poema, quando se ensina obrigatoriamente a enumeração alfabética das palavras que o compõem? Que as notas de uma sinfonia sejam familiares nada esclarece sobre ela. A arte está na disposição dessas palavras, dessas notas e, por certo, no resultado das suas combinações; ou melhor, no pensamento ou sentimento que, pela interpretação dessas notas e dessas palavras "em uma certa ordem reunidas", o autor se propõe exprimi-los. Assim, em se dizendo que um quadro poderia ser considerado como uma descrição, não se aplica esse termo descrição do ponto de vista jurídico, que o torna sinônimo de inventário; dá-se-lhe preferivelmente o sentido de "definição" ficando entendido que o que define a arte do pintor não é o objeto, mas o conceito do objeto. A idéia que o pintor tem do objeto não é idêntica ao objeto, porém, se o conceito do objeto implica na existência do objeto, o conceito então é também uma realidade, a realidade do artista. (Francis Jourdan). Realidade do artista, não há dúvida, mas de homem que vive em sociedade, sofrendo intensamente a sua influência, da qual não pode libertar-se, ao mesmo tempo que sobre ela influencia.

**TICIANO** foi o maior pintor que regista a História da Pintura.

**ESCREVEU** André Chastel, crítico de arte francês, sobre o trabalho de Portinari: "Os Emigrantes", tema épico que domina uma série de quadros e de desenhos, que se expressa em imagens, umas cheias de ternura, outras enlouquecedoramente violentas, em linhas irregulares e em cores estridentes, ou, pelo contrário, em tons gregos e em formas musicais. Uns crêm ter à frente as espantosas cenas dos campos de concentração, mas é puro engano. Inspiraram e refletem esses quadros a fome e os horrores que sofrem algumas populações brasileiras, que fogem das secas".

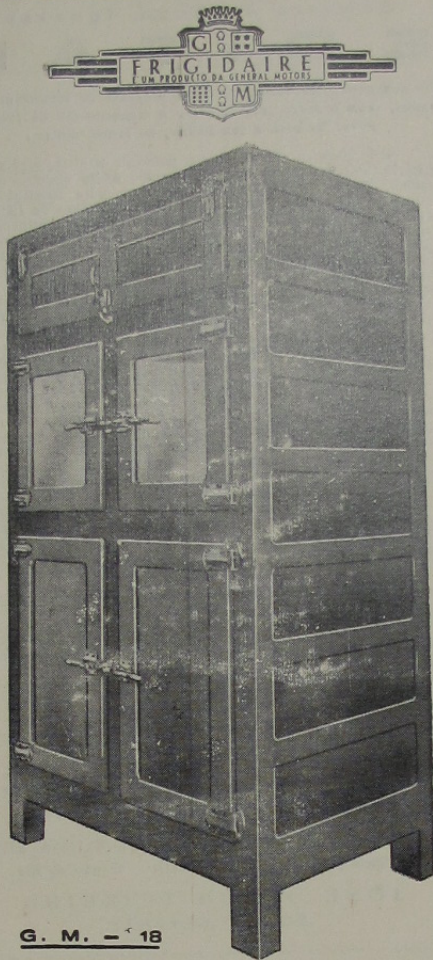

G. M. — 18

Concessionário: **João R. Cardoso**

VENDAS A PRAZO  
Rua 13 de Março, 48 -- Tel. 272  
NOVA IGUASSU' — E. DO RIO

## Bom emprego de capital

Vende-se em Mesquita, rua dr. Feliciano Sodré nº 1025, luxuosa casa em centro de jardim e quintal, espaçosos cômodos, mais uma vila nos fundos e um bom terreno de esquina para construir. Tratar no Edifício A Noite, sala 613.

## DENTRO DE SESENTA DIAS

da data da assinatura, são obrigados pelo Decreto nº 4.857 de 9 de novembro de 1939, ao REGISTRO no cartório do registro de Títulos e Documentos, para que produzam seus efeitos legais, as CARTAS DE FIANÇA; os CONTRATOS DE LOCAÇÃO; os CONTRATOS ou RECIBOS de compra ou promessa de venda em prestações, a prazo, com reserva de domínio ou não; os documentos de procedência estrangeira quando têm de produzir efeito em repartições ou Juízo; os RECIBOS de compra e venda de AUTOMOVEIS ou penhor dos mesmos (artigos 134 a 139).

## A HIGIENE E O EXÉRCITO

Quando em tempos remotos se preparava um exército para uma batalha ou uma campanha, dava-se pouca atenção às circunstâncias higiénicas. Bom vestuário, bons petrechos de guerra, viveres e, de vez em quando, uma pinga, eis o que se considerava bastante para a manutenção de um exército. Ensinou-nos a guerra moderna que não só nos devem assustar os ataques do inimigo, mas que também doenças, às vezes de dentro do exército, nos assaltam. Sobretudo a transferência de tropas para outra região com outro clima tem grande influência no estado de saúde dos soldados. Eis a razão por que cada exército tem agora muitos especialistas no domínio de medidas sanitárias e de higiene. Cuidado preventivo de saúde e a higiene tornaram-se exigências de primeira ordem. Quantas vítimas possam ser feitas por doenças contam-nos os algarismos da campanha dos aliados na África Oriental Italiana durante a segunda guerra mundial. O exército tinha então ali uma força de mais de 100.000 homens. 7.500 deles foram transportados para um hospital ou um lazareto. Talvez se pense: "Tal é lógico, pois foram feridos de guerra", mas esta suposição é um engano, pois destes 7.500 doentes, só 834 tinham sido feridos, sofrendo uns 4.000 de doenças que facilmente se tinham podido evitar. Evidentemente o alto comando devia reconhecer este fato e durante a guerra começou-se imediatamente a organizar cursos de informação no domínio de higiene. Uma das doenças contra as quais podemos armar-nos é a malária. Num relatório, publicado em 1938, a comissão muito perita na luta contra a malária, seção da antiga Sociedade das Nações, diz que em caso de um ataque de malária uma dose de 1 a 1,3 gramas de quinina por dia durante 5 a 7 dias é um remédio excelente e que se recomenda tomar uma dose diária de 400 mg. de quinina durante toda a estação de malária.

Naturalmente isto não vale só para um exército em tempo de guerra, mas para cada um que vive em regiões onde reina a malária. \*\*\*

## TELHAS FRANCESAS

Procedência S. Fidelis — E. do Rio  
INFORMAÇÕES:  
Rua Marechal Floriano Peixoto, 2399  
Telefones: 325

## Mande pintar o seu retrato

Envie a sua fotografia para CALVINO FILHO, rua de Santa Luzia, 799, 2º andar, C. P. 2477, Rio de Janeiro. Uma semana depois, pelo Correio, receberá o seu retrato pintado a crayon por um artista laureado e de grande renome. Se ficar inteiramente de seu agrado, como temos certeza, pagará Cr\$ 600,00. Caso contrário, nada pagará. Facilitamos o pagamento. Aceitamos representantes nas cidades do interior. Enviamos catalogos de pintura em geral a quem nos solicitar.

## Dr. Francisco Sant'Anna

ESTOMAGO, DUODENO, FÍGADO E VESÍCULA  
Sob controle do Raio X  
Diariamente das 8 às 18 horas  
Rua da Assembléa, 32—3º Pavimento  
TELEFONE 22 4969 — RIO DE JANEIRO

## Curso Musical Peregrino de Castro

Annexo ao GINÁSIO AFRANIO PEIXOTO  
(Equipado ao Conservatório Brasileiro de Música)

Aulas de TEORIA MUSICAL, VIOLINO,  
PIANO e seus similares.

## Dr. Luiz Guimarães

CLÍNICA MÉDICA — CRIANÇAS  
Residência: Av. Santos Dumont, 40  
Telefone, 8

CONSULTÓRIO:  
Rua 5 de Julho, 41 — Tel. 206  
HORARIO:  
(Diariamente)

Das 14 às 16 horas

## Dr. M. C. Florence

Doenças das senhoras — Pre-natal — Partos  
Consultório: Ed. Dayko, Rua 13 de maio, 23, 16º andar, salas 1633,34, 2ª, 4ª e 6ª, das 9 às 11 horas — RIO

Residência: Rua Bernardino Melo, 2085 — Telefone, 19

Das 16 às 18 horas

## Herança fatal

A sífilis passa do organismo materno ao filho, durante a gravidez. O que vale dizer: sinais de sífilis em criança recém nascida revelam que a mãe também tem sífilis, mesmo quando esta não tenha apresentado quaisquer manifestações da doença.

Se seu filhinho nasceu com sinais de sífilis, procure sem demora o médico para se tratar.

SNES

## Rádios

### CASA LAURA

Philco, R.C.A., etc.  
Preço—Estoque—Qualidade

Vende-se um armazem com movimento regular. Tratar á rua "E" nº 13 ou com o sr. Angelino — D. F. — Tel. 29-9562 ou recado.

2-4

## ECA

### Escritório de Contabilidade e Administração

Encarrega-se de serviços junto às repartições públicas  
VENDA E COMPRA DE IMÓVEIS. — SERVIÇO DE CONTABILIDADE EM GERAL.

Direção de Domingos Tinoco de Carvalho (Contador)  
Rua Marechal Floriano, 2019—Sala 5  
Nova Iguaçu — Tel. 410 — E. do Rio



Prefeitura Municipal de Nova Iguaçu

**COPIA**

Termo de contrato de locação de serviços que fazem, como outorgante, a Prefeitura Municipal de Nova Iguaçu, neste ato representada pelo seu Prefeito, Sr. Sebastião de Arruda Negreiros, e como outorgada, a senhora Antonieta de Sousa Barros, brasileira, viúva, professora, residente à rua Moraes Cardoso, no Município de Nilópolis, os quais têm justo e convencionalmente o seguinte:

Primeira — A outorgada obriga-se a prestar a outorgante os seus serviços como professora do Ginásio Municipal Monteiro Lobato, nesta cidade, lecionando ao curso ginásial como regente da cadeira de trabalhos manuais, em horário pre-estabelecido pelo diretor do referido ginásio, e cujo horário obriga-se a outorgada a obedecer fielmente.

Segunda — Obriga-se também a outorgada a obedecer as ordens emanadas da diretoria do ginásio, e cujas ordens deverão ser rigorosamente observadas.

Terceira — Durante o prazo de duração do presente contrato, que vigorará a partir de 1º (primeiro) de março do ano em curso e a terminar em 28 (vinte e oito) de fevereiro do próximo ano, a outorgada vencerá remuneração de Cr\$ 20,00 (vinte cruzeiros), por aula efetivamente dada, correndo a respectiva despesa pela verba própria do orçamento vigente.

Quarta — Nos períodos de exames e de férias escolares, em que a remuneração da outorgada não pode ser calculada à base estabelecida na cláusula anterior, obriga-se a outorgante a pagar-lhe, a título de vencimento, a remuneração mensal de Cr\$ 360,00 (trezentos e sessenta cruzeiros).

Quinta — O pagamento a que se refere a cláusula terceira será efetuado pela outorgante contra remessa mensal dos respectivos mapas de frequência, que serão encaminhados à Prefeitura pelo diretor do ginásio municipal referido.

Sexta — O inadimplemento de qualquer das cláusulas deste contrato importará na sua rescisão de pleno direito, independentemente de qualquer notificação judicial ou extra judicial.

E, por assim haverem ajustado e convencionalmente, para constar foi lavrado o presente contrato no livro próprio desta Prefeitura, aos trinta e um dias do mês de maio do ano de mil novecentos e quarenta e nove, o qual devidamente assinado pelas partes e pelas testemunhas Mamede Marcondes Rodrigues e Lamartine Pires de Melo, brasileiros e domiciliados nesta cidade, a tudo presentes. Eu, Salomé Torres Ennes, Oficial Administrativo "L", o escrevi. E eu, Nelson Soares, Chefe da Divisão de Administração, o subscrevi. (aa) Sebastião de Arruda Negreiros, Administrador de Sousa Barros. Mamede Marcondes Rodrigues. Lamartine Pires de Melo.

Está conforme o original: Salomé Torres Ennes, Oficial Administrativo "L", o datilografei. Visto: Nelson Soares, Chefe da D. A.

**NOVA GAROTINHA**

Comer bem todos gostam, mas para comer bem só no Restaurante Nova Garotinha



**CAFÉ E BAR**  
Bebidas de todas as qualidades

Restaurante de primeira ordem.

Petisqueiras á portuguesa

Almeida & Cia. Ltda.

Rua Marechal Floriano, 1988—Tel. 129

NOVA IGUAÇU — E. DO RIO

**Sub-Diretório do P. S. D. de Mesquita**

Comunicam-nos que no dia 6 do fluente, com a presença do deputado Getúlio Moura e correligionários, foi instalado o Sub-Diretório do P. S. D. de Mesquita, o qual ficou assim constituído:

Presidente, vereador Manoel José dos Passos; 1º vice-presidente, vereadora Carmelita Brasil; 2º vice-presidente, sr. João Vilarinho; 1º secretário, sr. Francisco Marques Pinto; 2º secretário, sr. Prospero Cruz; 1º tesoureiro, sr. Alfredo Demetri; 2º tesoureiro, sr. Antonio Joaquin, e procurador, sr. José Ernesto de Araújo Freire.

Nessa ocasião, usaram da palavra a vereadora Carmelita Brasil, o sr. Alfredo Demetri e o deputado Getúlio Moura.

**FOTO ELITE** Atende-se a domicílio para casamento. Retratos para documentos em 30 minutos. Especialista em reprodução de retratos a crayon, sépia e óleo. Vendas de máquinas, filmes, quadros, santos e álbuns.  
Rua Marechal Floriano, 2243—Loja—Tel. 413—Nova Iguaçu

Comarca de Nova Iguaçu **EDITAL**

De publicação de documentos, em processo de loteamento de terras, com o prazo de 10 dias, a requerimento de Joaquim Alves Barbosa e sua mulher, na forma abaixo:

Pelo presente edital, com o prazo de 10 dias, faço saber a quem interessar possa que por Joaquim Alves Barbosa e sua mulher foram depositados neste cartório, para inscrição nos termos do Decreto-Lei n. 58, de 10 de dezembro de 1937, o memorial, a planta, e mais documentos exigidos, atinentes à seguinte área de terras dividida em lotes para venda a prestações: — Terreno que mede 11ms. de frente para a rua Maria Laura, 262ms,10 pelo lado esquerdo, confrontando com terras de Luiz Alves de Oliveira, 162ms. na linha dos fundos, confrontando com o mesmo Luiz Alves de Oliveira, 28ms. margeando o rio Baby, por 310ms. pelo lado direito, até os fundos do terreno de Diogenes Ferreira, confrontando com Francisco Chagas e daí em ângulo reto, e no metros, confrontando com o mesmo Diogenes Ferreira, por 45ms. de extensão até a frente, confrontando ainda com o mesmo terreno do aludido Diogenes Ferreira, perfazendo uma área quadrada de 32770ms2. O terreno acima está situado ao lado par e distante 28ms. da primeira esquina da Praça Antonio Wilmann. Aos interessados, porventura existentes na apresentação de impugnação, fica marcado o prazo de 30 dias, contado da última publicação do presente. Dado e passado nesta cidade de Nova Iguaçu, Estado do Rio de Janeiro, aos três de novembro de mil novecentos e quarenta e nove. Eu, Henrique Duque Estrada Meyer, Oficial, o subscrevi e assino. Assinado: Henrique Duque Estrada Meyer. A presente cópia confere com o original afixado, no qual foram apostos os selos regulamentares. Nova Iguaçu, 3 de novembro de 1949. Henrique Duque Estrada Meyer. 2-3

**Sociedade Laticínios União Ltda.**

Usina e Entrepósito de Leite  
Laboratórios completos para análises de leite  
Matriz: AVENIDA FRANCISCA DE ALMEIDA, 1419 (Edifício próprio) — NILOPOLIS — Estado do Rio  
Filial: USINA: RUA SÃO JOÃO BATISTA, 502 (Edifício próprio) — VILA MERITI — Estado do Rio  
**JOSÉ MARIA TEIXEIRA**  
SOCIO GERENTE

**Oficina Mecânica**

REFORMAS DE AUTOS EM GERAL  
Pinturas, capotas e estufamentos  
Consertos de baterias diversas  
**Umberto Ambrosi**  
R. MAJOR ANICETO DO VALE, 72-NOVA IGUAÇU—E. DO RIO

**NOVA AURORA**

TERRENOS Á PRESTAÇÃO SEM ENTRADA E SEM JUROS  
BAIRRO SÃO JORGE — Ramal de Xorém. Condição barata, caminhonete de Belford Roxo e Nova Iguaçu até Nova Aurora. Clima igual a Petrópolis. Água com abundância, e luz e força passando dentro das terras. Plantação aprovada pela Prefeitura de Nova Iguaçu. Facilidade de construção, vende em 72 prestações mensais a começar do Cr\$ 225,00. Tratar á av. Rio Branco, 91, 6º andar, ou com o sr. Mello no local ou á rua D. Lucia, 60, em Belford Roxo, Estado do Rio.

**ARMAZEM INDEPENDÊNCIA**

Secos e Molhados. — Bebidas nacionais e estrangeiras. — Artigos de 1ª. qualidade. — Entregas rápidas a domicílio.  
**PALLADINO & CIA.**  
Praça da Liberdade, 84 - Tel. 434 - Nova Iguaçu

COMARCA DE NOVA IGUAÇU **EDITAL**

De publicação de documentos, em processo de loteamento de terras, apresentado por Ruy Guedes, na pessoa de seu procurador Mario Dias Ferreira da Silva, na forma abaixo:

Pelo presente edital, com o prazo de 10 dias, faço saber que por Ruy Guedes, na pessoa de seu procurador Mario Dias Ferreira da Silva, foi depositado neste cartório, para inscrição nos termos da lei reguladora do loteamento de terras, o memorial descritivo, acompanhado de todos os documentos exigidos pela mesma lei, o qual tem como objeto o loteamento dos lotes números 12, 13, 14 e 15, todos do prolongamento da rua 13 de Maio, dentro do perímetro urbano desta cidade, com uma área total de 4.865,25ms2, ficando o lote número um (1), aparecido com a fuzão dos lotes supra, distante da rua Marli 59ms, localizado ao lado esquerdo da área, e o lote dez (10), à direita da área, confronta com terras do espólio de Rosinda Rabelo Martins ou seus sucessores, fazendo a área do loteamento, frente para a rua 13 de maio e fundos para um valão existente. Aos interessados, porventura existentes na apresentação de impugnação, fica marcado o prazo de trinta dias, contado da última publicação deste. Dado e passado aos três de novembro de mil novecentos e quarenta e nove. Eu, Henrique Duque Estrada Meyer, Oficial, o subscrevi e assino. Assinado: Henrique Duque Estrada Meyer. Extraído por cópia, logo em seguida, estando o original, que foi afixado, selado na forma da lei. Eu, Henrique Duque Estrada Meyer, Oficial, a subscrevi e assino, depois de conferida com o original. Henrique Duque Estrada Meyer. 2-3

**FRACOS e ANEMICOS**  
TOMEM  
Vinho Cresotado  
"SILVEIRA"  
Grande Tônico

**Amilcar da Silva Barbosa**  
Despachante Municipal  
Av. Presidente Vargas, 149  
9º andar, sala 5, Tel. 43-7535  
Rio de Janeiro

**Seguro de vida**  
Agentes Pessoais e do Trabalho Fogo, Automóveis, Fidelidade.  
**Roberto Cabral**  
Corretor Oficial  
R. Governador Portela, 314  
Telefone, 418

**INDICADOR Profissional**

**Medico**  
Dr. Pedro Regina Sobrinho — Médico operador. Partos. — Consultas diárias das 8 às 12 hs. — R. Antonio Carlos, 51. — Tel. 284.—Nova Iguaçu.

**Advogado**  
Dr. Paulo Machado—Advogado — R. Getúlio Vargas, 87. Fone: 282. — Nova Iguaçu.

**Solicitador**  
Dr. Nelson Benjamin Monção, Diplomado em Ciências Comerciais — Universitário da Faculdade Nacional de Direito, — SOLICITADOR nos Auditórios do Distrito Federal, inscrito no Ordem dos Advogados do Brasil, sob o n.º 636, atende em seu Escritório (prédio próprio), á rua Paula Frassin, n.º 60 — Telefone, 479 — Nova Iguaçu.

**ESCRITÓRIO DE ADVOGADO**  
Dr. Fernando Dourado de Gusmão (Insc. na O. A. B., D. F. 7.182 e Estado do Rio 1.033). Terças e quintas-feiras, das 12,30 às 15,00 horas. Av. Marechal Floriano, 1962, sobrado — Nova Iguaçu. E segundas, quartas e sextas-feiras á Av. Graça Aranha, 726, sala 411, tel. 22-8909. — D. F.

**Tableião**  
Cartório do 2º Ofício de Notas - João Bittencourt Filho—Oficial do Registro de Títulos e Documentos. Comarca de Duque de Caxias — E. do Rio.

**Dentistas**  
Luiz Gonçalves — Cirurgião Dentista - Diariamente das 8 às 18 horas. Rua Bernardino Melo n. 2139. Telefone, 314. Nova Iguaçu.

**RUBEM SILVA** — Cirurgião-dentista. — Ed. Carioca, 2º andar, s. 220. Telefone, 42-5951. Rio de Janeiro.

**Dr. Pedro Santiago Coscia** — Cirurgião Dentista. R. X. (Edifício Ouvidor). Rua Ouvidor, 169, 8º andar, sala 811. Telefone, 43-6503 — Rio.

**Despachante**  
Escritório Técnico Comercial— Santos Netto & Irmão (Contadores e Despachantes). Serviços comerciais em geral. Rua dr. Getúlio Vargas, 22. Tel. 208 — Nova Iguaçu.

**CONSTRUTORES**  
João Simão — Construtor licenciado. — Enca reg-se de construções e reconstruções em geral e sub administração. — Res.: Rua Marechal Floriano, 2036—Casa XI — Nova Iguaçu.

**Roberto Baroni Soares**— Construtor licenciado no Município de Duque de Caxias. Residente em Nova Iguaçu á rua Edmundo Soares, 304.

**Baterias para Rádio**  
**CASA LAURA**  
Todos os tipos  
Preço—Estoque—Qualidade



# O COLEIRA-PRETA

De Francisco Marins

Na memória de toda a criança do país (mais do que nas suas estantes) vivem ainda aquelas páginas tão encantadoras, ao mesmo passo que tão brasileiras, com que Francisco Marins lhes presenteara anteriormente nos seus livros: "Na Terra do Rei Cal" e "Os segredos de Taquara Poca".

Nestas outras páginas agora lançadas, amenas, deliciosas de se ler, estão presentes aquelas mesmas personagens humanas e animais que compuseram o quadro muito feliz das aventuras de Taquara-Poca, o sítio que simboliza um sem número de propriedades rurais brasileiras. Mas também há outras personagens, inclusive aquele feroz macaco guariba, o "Coleira-Preta", que, fruto talvez da época atormentada que vivem os homens ao seu redor, decidiu-se à conquista e domínio da floresta. Para tanto rouba a um caçador sua arma de fogo e com ela arvorar-se em árbitro na vida da selva. As peripécias que se desenrolam em torno desse tema compõem os capítulos cheios de aativos e animados por incontáveis revelações curiosas e pitorescas da vida secreta da floresta virgem. É fácil descobrir que para exaltar virtudes e verberar vícios, o autor emprestou aos animais, que faz mover em sua história, méritos e defeitos próprios do bicho-homem que, afinal, para desafogo de uns e perpétuo desgosto de outros animais selvagens, decide a pendência, elimina o perigo do famigerado macaco e impõe a vida, na mata, um rumo todo seu.

Não faltam também neste volume aquelas mensagens de amor à terra, aquele hino às belezas da vida física junto à natureza ainda virgem, que fizeram dos seus primeiros livros bíblias de um naturalismo sadio e muito nosso.

As ilustrações de Storni são como de costume adequadas, artísticas, sumamente felizes para a finalidade a que se propõe o livro.

100 páginas, 13 ilustrações, formato 17,1 x 23,6 cm.

Em todas as boas livrarias ou pelo Serviço de Reembolso Postal nas Edições Melhoramentos, Caixa Postal, 120-B - S. Paulo.

## CASA FERNANDES

Ferragens, tintas, louças, cristais, material elétrico, bijuterias, papelaria, artigos escolares e para presentes, etc.

**Gabriel Fernandes**

RUA MAL. FLORIANO PEIXOTO, 2029  
Nova Iguassú - Estado do Rio

## Empresa de Onibus Viação São José

NOVO HORÁRIO DA LINHA  
NOVA IGUASSÚ - CAXIAS

Part. de Nova Iguassú	Partida de Caxias
5,00 - 6,05	6,05 - 7,10
7,10 - 8,15	8,15 - 9,20
9,20 - 10,25	10,25 - 11,35
12,00 - 13,05	13,05 - 14,10
14,10 - 15,15	15,15 - 16,20
16,20 - 17,25	17,25 - 18,30
18,30 - 19,30	19,35 - 20,30

## Dr. Eduardo Silva Junior

CIRURGIÃO-DENTISTA

CONSULTÓRIO:

RUA RODRIGUES ALVES, 1307  
NIOLOPOLIS - ESTADO DO RIO

## EDITAL

Pelo presente edital com o prazo de trinta dias e publicação por três vezes, atendendo ao que foi requerido por Iaa Imoveis S/A, na pessoa de seus diretores Raul dos Santos Jacinto e Caelano Falciano, faz saber aos promitentes compradores José Francisco dos Santos e João Augusto Lima, residentes em lugares ignorados, que ficam intimados para efetuarem neste cartório os pagamentos das prestações atrasadas decorrentes aos lotes de terreno constantes dos contratos averbados no livro 8/c, fls. 45v. sob numero 278 e livro 8/c, fls. 42v. sob numero 79, sob pena de o não fazendo serem canceladas as aludidas averbações. Aos trinta e um (31) dias do mês de Outubro do ano de mil novecentos e quarenta e nove (1949). Eu, Nicanor Gonçalves Pereira, suboficial do Registro e datilografel. Eu, Henrique Duque Estrada Meyer, Oficial do Registro, o subscrovo e assino. Henrique Duque Estrada Meyer.

2-3

## Casa vazia - Nova Iguassú

Vende-se ótima casa com 2 salas, 3 quartos, copa, cozinha, quarto de banho completo, varanda, em centro de terreno de 10 x 45. Preço Cr\$ 140.000,00. Sendo Cr\$ 40.000,00 financiados pela Tabela Price em 5 ou 10 anos. Ver á rua Comendador Soares, 261.

(4)

## Geladeiras

CASA LAURA

Garantia : 5 anos

Preço-estoque-qualidade

## ATENÇÃO!

Pintura de letras em Painéis, Placas e anúncio em geral. Procurar A. Carlos Gomes. RUA BERNARDINO MELO, 1849 - NOVA IGUASSÚ

## CASA KALIL

CALÇADOS EM GERAL

Para homens, senhoras e crianças, pelos menores preços.

A casa mais bem instalada desta cidade

**Kalil N. Farjalla**

Rua Marechal Floriano Peixoto, 2211  
NOVA IGUASSÚ - E. DO RIO

## Oficina Mecânica

SOLDA ELÉTRICA E OXIGÊNIO

Serviço de torno mecânico e plaina, consertos de máquinas em geral, reforma em motores de combustão interna, montagem e assentamento de máquinas de qualquer tipo.

**Bittencourt & Alarcão Ltda.**

Trav. 13 de Março, 24-Tel. 136-NOVA IGUASSÚ-E. do Rio

# ALBERTO COCOZZA, INDÚSTRIA, LAVOURA E COMÉRCIO S. A.

Serraria Nova Iguassú



Fazenda Guandú

Distribuidores do Cimento MAUÁ e de Ferro em Geral. - Tintas Ypiranga

Madeiras e Materiais para construções - Louças Sanitárias, Manilhas, Ferragens e Tintas. - Fabricantes de caixas e carrocerias para CAMINHÕES. Móveis e armações - Esquadrias e Carpintaria.

Estrada dos Alhos - Caramujos - E. F. E. B.

Lenha - Moirões em alta escala. Toras Jenipapo e Jequitibá. Bananas para exportação. Lavoura em geral.

## INTERNATIONAL HARVESTER MÁQUINAS S. A.

CONCESSIONÁRIOS

Auto Caminhões - Auto Onibus - Máquinas Agrícolas - Tratores de rodas. Tratores de Esteiras - Motores a Oleo Diesel - Máquinas para Rodovias - Peças - Acessórios - Oficina Mecânica.

Agentes Texaco - Óleo Combustível, lubrificante e gasolina.

Rua Bernardino Melo, 1835 a 1849 -- Tels. 44 e 196

(EDIFÍCIO PRÓPRIO)

Nova Iguassú -- Estado do Rio



JUIZO DE DIREITO DA COMARCA DE NOVA IGUAÇU  
Cartório do Terceiro Ofício

## EDITAL

(Da Citação de terceiros interessados ausentes ou incertos, nos autos de Usucapião requerido por Olivia Gaspar de Jesus, com o prazo de trinta dias).

O doutor Jalmir Gonçalves da Fonte, Juiz de Direito, Substituto, da Comarca de Nova Iguaçu, Estado do Rio de Janeiro, em exercício, na forma da Lei, etc.

Faz saber a todos quantos o presente Edital virem e interessar possa, cu o conhecimento deste pertencer que, tendo Olivia Gaspar de Jesus justificado a sua posse trintenária mansa e pacífica, no terreno que possui na rua Nunes Sampaio, no lugar denominado Andrade de Araujo, primeiro Distrito deste Município, com as seguintes características e confrontações seguintes: — "Um Terreno, sito na rua Nunes Sampaio, fazendo esquina com a rua Bela Vista, medindo cinquenta e quatro metros (54m.) de frente, igual largura na linha dos fundos, onde confronta com a propriedade de Odilon José Barbosa, por duzentos e dezesseis metros (216m.) de extensão da frente aos fundos, de ambos os lados, confrontando pelo lado direito com a propriedade de Agostinho Caruso e pelo esquerdo com a rua Bela Vista, tudo conforme planta existente nos autos de Usucapião respectivo, — por este Edital, ficam citados todos os interessados ausentes ou incertos, bem como os confrontantes, o dr. Procurador dos Feitos da Fazenda Pública e o sr. Chefe do Serviço do Patrimônio da União, do Estado do Rio de Janeiro, para no prazo de trinta (30) dias, virem a este Juízo e Cartório do 3º Ofício, contestarem o pedido de Usucapião, requerido por d. Olivia Gaspar de Jesus, sob pena de revella e demais cominações legais, de acordo com despacho deste Juízo, do teor seguinte: — "Vistos Havendo prova liminar da posse concernente ao Usucapião, procedam-se às citações requeridas, inclusive do Domínio da União e do Representante do Estado. Em 6,10,49. (a) Fontes." E para que chegue ao conhecimento de todos os interessados, mandou expedir o presente Edital com o prazo de trinta dias, que será afixado no lugar do costume e outros de igual teor, que serão publicados no "Diário Oficial" deste Estado, na imprensa local e na do Distrito Federal. Dado e passado nesta Cidade de Nova Iguaçu, Estado do Rio de Janeiro, aos deztois dias do mês de outubro do ano de mil novecentos e quarenta e nove. Eu, *Laudelino Firmino Carneiro Barros*, Escrevente de Justiça, o datilografei. E eu, *Oscar Pereira Gomes*, Escrivão, o subscrevi. O Juiz de Direito: (a) *Jalmir Gonçalves da Fonte*. 1-2

PARA arrancar das garras da ignorância 15 milhões de brasileiros, está lançada a Campanha de Educação de Adultos. Dê, imediatamente, seu apoio a esse importante movimento de benemerência e patriotismo.

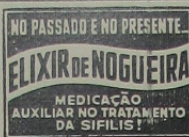

**Durvalino dos Santos**

Despachante Estadual

Rua dr. Getúlio Vargas, 111  
1º andar — Sala 103  
NOVA IGUAÇU — E. DO RIO

### Discos

**CASA LAURA**

Grande variedade

Preço-Estoque-Qualidade

## POSTO E OFICINA UNIÃO

AUTO SOCORRO A QUALQUER HORA

**JOSÉ MOREIRA NETO**

Agente da The Caloric Company Produtos PAN-AM  
Representante autorizado STUDEBAKER

Participa aos seus amigos e fregueses que já reiniciou os seus serviços de lavagem e lubrificação de automóveis e caminhões, agora com moderníssimas instalações e elevador de pistão duplo para carros de grande tonelagem e ônibus.

**Rua dr. Tibau, 80 - Telefone 160**  
Nova Iguaçu — Estado do Rio

## Oficina Mecânica Iguaçu

Converte e reforma geral de automóveis e caminhões. — Solda-se a exigênio. — Adaptação de freios hidráulicos a qualquer tipo de carro.

**DUCCINI & FRANCO**

R. Marechal Floriano, 2376 - NOVA IGUAÇU - E. do Rio

## Indicador Comercial

**Farmacia**  
Farmacia e Drogeria Central — Rua Marechal Floriano, 2194. Tel. 16 — Nova Iguaçu. Depositário dos Produtos Seabrina e Victory. Farmaceutico A. P. Guimarães Victory.

### Casas Funerarias

**Casa Santo Antonio** — Serviço Funerario — Guilherme Ferreira da Silva. Rua Marechal Floriano, 2018. Tel. 86 — Nova Iguaçu.

### Diversos

**Delfim Pereira Montenegro** — Construtor. Av. Santos Dumont, 626 — Telefone, 69 — Nova Iguaçu.

**S. M. Torraca** — Copias e papéis heliográficos. R. Uruguai, 112-1º and. Fones: 23-4968 23-2663 e 43 8826.

**Mondico e alpin** — Com pra se qualquer quantidade, á rua S. Sebastião, 1695 (fundos) - Bellford Roxo - Estado do Rio.

## Fundição Esperança

Fundição de Metais, Bronzes Fosforosos para todos os fins, Moldes para Fundição.

**Alvaro Esteves Costa**

Rua Aripuá, 426 — Est. de Ricardo de Albuquerque — E.F.C.B. — Distrito Federal

## Alimentação e saúde das crianças

Verduras, legumes e frutas contêm substâncias que favorecem o desenvolvimento da criança, dão-lhe ossos fortes, dentes sadios e boa musculatura. A criança mal alimentada adoece frequentemente e é sempre franzina e fraca. Faça de seu filho uma criança sadia, dando-lhe sempre verduras, legumes e frutas às refeições. **SNES**

## MANOEL QUARESMA DE OLIVEIRA

Terrenos a longo prazo — Compra — Venda  
Administração de Imóveis

Nova Iguaçu: Av. Nilo Peçanha, 23-1º andar. Tel. 87  
Rio de Janeiro: Rua Buenos Aires, 19 — 2º andar, sala 3  
às quintas-feiras das 16 às 17,30 horas.

## Seja um rapaz elegante

Fazendo suas roupas só com

**DARCY, ALFAIATE**

Rua Marechal Floriano, 2363

Nova Iguaçu

Estado do Rio

## A Varanda de Nova Iguaçu

de Manoel Pereira Bernardes Jr.

Móveis de vime em geral, vassouras, espanadores, etc.

Rua Marechal Floriano, 2351-T.1. 67-Nova Iguaçu-E. do Rio

# BANCO DO BRASIL S. A.

O MAIOR ESTABELECIMENTO DE CRÉDITO DO PAÍS

Filial de Nova Iguaçu - Estado do Rio: Praça 14 de Dezembro, 98

Telefs.: 4 (Contadoria) e 25 (Gerência) - End. Tel.: "Satélite" - Caixa do Correio, 3

### Condições para as contas de depósitos

Depósitos sem limite . . . . . 2 % a. a.

Depósito inicial mínimo, Cr\$ 100,00. Retiradas livres. Não rendem juros os saldos inferiores àquela quantia, nem as contas liquidadas antes de decorridos 60 dias a contar da data da abertura.

Depósitos Populares — Limite de Cr\$ 10.000,00 . . . . . 4 1/2 % a. a.

Depósitos mínimos, Cr\$ 50,00. Retiradas mínimas, Cr\$ 20,00. Não rendem juros os saldos: a) inferiores a Cr\$ 50,00; b) excedentes ao limite; c) das contas encerradas antes de decorridos 60 dias da data da abertura.

Depósitos limitados — Limite de Cr\$ 50.000,00 . . . . . 4 % a. a.  
— Limite de Cr\$ 100.000,00 . . . . . 3 % a. a.

Depósitos mínimos, Cr\$ 100,00. Retiradas mínimas, Cr\$ 50,00. Não rendem juros os saldos inferiores a Cr\$ 100,00. Demais condições idênticas às de Depósitos Populares.

### Depósitos a Prazo Fixo:

Por 6 meses	4 % a. a.
Por 12 meses	5 % a. a.
Com retirada mensal da renda, por meio de cheques:	
Por 6 meses	3 1/2 % a. a.
Por 12 meses	4 1/2 % a. a.
Depósito mínimo — Cr. 1.000,00.	

### Depósitos de Aviso Prévio:

Para retiradas mediante prévio aviso:	
De 30 dias	3 1/2 % a. a.
De 60 dias	4 % a. a.
De 90 dias	4 1/2 % a. a.
Depósito inicial mínimo — 1.000,00.	

Letras a prêmio: Selo proporcional. Condições idênticas às de Depósito a Prazo Fixo

Faz, nas melhores condições, tôdas as operações bancárias

COBRANÇAS — TRANSFERÊNCIAS DE FUNDOS.  
DESCONTOS de letras, saques e cheques sobre esta ou quaisquer outras praças.  
EMPRÉSTIMOS em contas correntes com caução de duplicatas.  
CRÉDITO AGRÍCOLA a longo prazo, sob a garantia exclusiva da fruta.  
CRÉDITO PECUÁRIO a longo prazo para custeio de criação, aquisição de gado para engorda, recriação, etc.  
CRÉDITO INDUSTRIAL para a compra de matérias primas e reformas, aperfeiçoamento e aquisição de maquinário.

São atendidos, com a maior presteza, tôdos os pedidos de informações e esclarecimentos sobre quaisquer operações da Carteira de Crédito Agrícola e Industrial, que se acha em pleno funcionamento.

Agências em tôdas as capitais e principais cidades do Brasil  
Correspondentes nas demais e em todos os países do mundo



## PREFEITURA MUNICIPAL DE NOVA IGUAÇU

### ATOS

O Prefeito Municipal de Nova Iguaçu, usando das atribuições que lhe confere a legislação em vigor,

Resolve nomear, de acordo com o art. 18, parágrafo único, combinado com o art. 19, do decreto-lei n. 41, de 23 de fevereiro de 1942, Oberthal Santos, para exercer, como substituto, o cargo de Despachante Municipal, enquanto durar o impedimento do titular efetivo, Antonio Santos Netto, em gozo de licença, para tratamento de saúde, a partir desta data.

Prefeitura Municipal de Nova Iguaçu, 31 de outubro de 1949.

Resolve nomear o dr. Fernando Celso Guimarães, para exercer o cargo de Membro do Conselho Florestal neste Município.

Prefeitura Municipal de Nova Iguaçu, 3 de novembro de 1949  
SEBASTIÃO DE ARRUDA NEGREIROS — Prefeito

### PORTARIA

O Prefeito Municipal de Nova Iguaçu, usando das atribuições que lhe confere a legislação em vigor,

Concede, nos termos do art. 18, do decreto-lei n. 41, de 23 de fevereiro de 1942, ao Despachante Municipal, Antonio Santos Netto, quatro meses de licença, para tratamento de saúde, a partir desta data.

Prefeitura Municipal de Nova Iguaçu, 31 de outubro de 1949.

SEBASTIÃO DE ARRUDA NEGREIROS — Prefeito

### DESPACHOS DO PREFEITO MUNICIPAL Serviço de Transportes Coletivos

Processo n. 3477/49, Manoel Oliveira de Barros: *Indeferido. 21/11/49.* — Processo n. 3829/49, Manoel Oliveira de Barros: *Indeferido. 21/11/49.* — Processo n. 4662/49, Viçoso Iguaçuana: *Arquivado. 31/11/49.* — Processo n. 4833/49, Silvio José Vieira: *Requerer na forma alterada no parecer supra. 21/11/49.* — Processo n. 5205/49, Antonio Carlos de Campos: *Satisfaça as exigências. 21/11/49.* — Processo n. 5447/49, Trajano da Silveira: *Satisfaça as exigências. 21/11/49.* — Processo n. 6147/49, Nelson Souto Gonçalves: *Indeferido. 4/11/49.* — Processo n. 6158/49, Pereira & Pinto: *Cumpram-se as exigências. 21/11/49.* — Processo n. 7104/49, Nelson Souto Gonçalves: *No forma do pedido. 21/11/49.*

Nova Iguaçu, 4 de novembro de 1949.

### EDITAL

Azzis Rachid, Chefe da Divisão de Fazenda da Prefeitura Municipal de Nova Iguaçu, Estado do Rio de Janeiro, por ordem do Exmo. Sr. Prefeito,

Faz saber a todos os que o presente edital virem ou dele conhecimento tiverem que, no dia 17 do corrente, às 14 horas, no Depósito Público desta Prefeitura, serão vendidos em hasta pública, com a presença do Sr. Encarregado dos Serviços Externos da Inspeção de Rendas, um bode de cor cinza claro e uma egua nova de cor escura, calçada dos quatro pés, apreendidos na via pública, conforme guias nos 910 e 912, de 30 de outubro p. p. e 8 do corrente, a quem maior lance oferecer. E, para que todos os interessados tivessem conhecimento, mandou lavar o presente edital, que será publicado e afixado em lugar do costume. Dado e passado nesta cidade de Nova Iguaçu, aos 10 de novembro de 1949. Eu, Maura Caulino Andrade, Oficial Administrativo "L", o datilografar. E eu, Azzis Rachid, Chefe da Divisão de Fazenda, o subscrevo e assino. — Divisão de Fazenda, 10 de novembro de 1949. (a) Azzis Rachid, Chefe da Divisão de Fazenda.

### Imposto Predial, sem multa

A Prefeitura Municipal de Nova Iguaçu faz saber aos Srs. Contribuintes que, de acordo com a Lei em vigor, o Imposto Predial continua sendo cobrado, sem multa, até 30 do mês em curso, com relação ao segundo semestre.

Nova Iguaçu, 7 de novembro de 1949.

AZZIS RACHID — Chefe da Divisão de Fazenda.

### Caixa Beneficente dos Servidores Públicos

O cel. Nicolau Rodrigues da Silva, Presidente do Conselho Deliberativo da Caixa Beneficente dos Servidores Públicos da Prefeitura de Nova Iguaçu, convoca os membros do aludido Conselho, para uma reunião no Edifício da Prefeitura, às 17 horas do dia 16 do corrente, para proceder à apuração dos votos dados ao novo Conselho.

Nova Iguaçu, 10 de novembro de 1949.

NICOLAU RODRIGUES DA SILVA

### ATENÇÃO!

#### DEPOSITO SANTA HELENA

*Spiro Emmanuel Frangakis*

PREÇOS BARATÍSSIMOS

Queijo prato (quilo)	25,00	Frango (cabeça)	17,00
Queijo mineiro	16,50	Ovos (duzia)	9,00
Galinha	17,00	Doces diversos preço	

Mortadela Armour (quilo) Cr\$ 11,50

Vende-se por atacado e a varejo—Entrega-se a domicílio

Rua Marechal Floriano Peixoto, 2374 - Nova Iguaçu

em frente à loja Esporte de Bicicleta

## Milionários x Gremio Afranio Peixoto

Quando há jogos de basquetebol, e há sempre, entre o Milionários E. C. e o Gremio Afranio Peixoto,

poderíamos dizer que não se batem dois adversários e sim dois quadros perfeitamente imantados, tal é o entendimento, a compreensão e o espírito desportivo de seus jogadores e diretores. Aliás, o Diretor de basquetebol do Milionários é o mesmo do Afranio — um dos mais abalizados técnicos nesse esporte em Nova Iguaçu: o sr. Antonio Marques da Cunha Filho.

A quadra oficial dos dois clubes é a mesma: a do Ginásio Afranio Peixoto, onde ambos possuem sala de material desportivo; os treinos são em conjunto, muitas vezes revezando entre si os jogadores; a mesma técnica; a mesma disciplina; o mesmo espírito desportivo. São dois quadros gêmeos.

Quem vence nos jogos? Não há essa preocupação. A preocupação única dos dois quadros é jogar tecnicamente o basquetebol para a grandeza do esporte em Nova Iguaçu!

Belo exemplo de desportividade que deve ser aplaudido com o calor do entusiasmo!

OSVALDO SOARES

### Restaurant Emilio

RUA MARECHAL FLORIANO PEIXOTO, 2401

Cozinha brasileira e estrangeira. Ambiente agradável e familiar. Faça suas reservas no RESTAURANT EMILIO.

## J. VIEIRA & Cia.

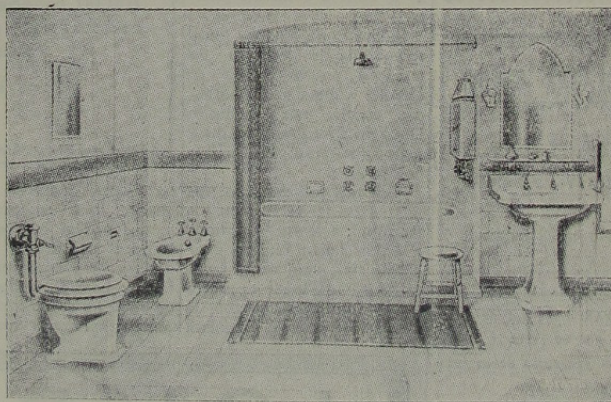

Aparelhos sanitarios — Azulejos — Mosaicos — Ladrilhos hidraulicos B R C.

Revendedores autorizados das indústrias: Klabin Irmãos & Cia. — Cia. Cerâmica Brasileira. — Cerâmica Sacoman S. A. — Fundação Brasil S. A. — Indústrias Rel.

Ventiladores — Lampadas — Materiais para instalações elétricas e hidraulicas.

LOJA E ESCRITÓRIO:

Rua Marechal Floriano Peixoto, 2191 - Tel. 263

Nova Iguaçu — E. do Rio

## Festa esportiva na quadra do Iguaçu

Dando início às festividades comemorativas do aniversário da Liga Iguaçuana de Desportos, foi organizado para o próximo dia 20 o seguinte programa esportivo, a realizar-se na quadra do Iguaçu:

### 1ª Parte — VOLEI

Às 18,30 horas, Nazaré B. Clube (Campeão iguaçuano) x E. C. Magnólia (Campeão petropolitano).

### 2ª Parte — ATO SOLENE

Às 19,30 horas, entrega das medalhas aos atletas campeões de volei e basquete, na presente temporada, assim como diplomas aos Clubes participantes do aludido campeonato.

### 3ª Parte — BASQUETE

Às 19,45 horas, E. C. Iguaçu (Campeão iguaçuano) x E. C. Magnólia (Campeão petropolitano).

### Bolos Artísticos

PARA ANIVERSÁRIOS, CASAMENTOS, BATISADOS, ETC.

Mme. TERRY

Telefone 50 — Nova Iguaçu

### Aluga-se

em Nova Iguaçu, no Bairro da Luz, boa casa com 2 quartos, 2 salas e mais comodidades; informações com o sr. Antonio Cardoso no Bar e Biliar Soma, junto à Garotinha, ou no Rio, pelo telefone 43-1462, com o sr. Corrêa.

## E. C. Iguaçu

RESUMO DOS ATOS DO SR. PRESIDENTE:

a) — Tomar conhecimento e arquivar os arquivos do Jacaré-pagã Tennis Clube e Gremio Esportivo Estudantes de Reulengo; b) — agradecer ao E. C. Triângulo as felicitações que nos foram enviadas através do ofício n. 58/49; c) — insinuar em ata um voto de pesar pelos falecimentos dos nossos associados: sr. Alarico Soares de Sousa e Melo e sr. Nilda Soares, oficiando-se às famílias enlutadas; d) — convidar o Mesquita Tennis Clube, A. A. Santa Teresa, Social Ramos Clube e Torres Sobrinho F. C., para a realização de partidas de basquete e volei, nos dias 24 do corrente mês, e 4, 11 e 18 de dezembro, respectivamente; e) — tomar conhecimento do ofício n. AME — 214/49, da Agência Municipal de Estatística, oficiando-se-lhe a respeito; f) — expedir carteira social à srta. Teresinha dos Santos Barbosa; g) — determinar que os pedidos de convites para o baile de aniversário, a realizar-se no próximo dia 19 do corrente, só serão atendidos até o dia 17; h) — levar ao conhecimento dos srs. associados que não será permitido nas festividades e solenidades na sede social, depois das 18 horas, o traje esportivo; i) — fazer realizar um show radiofonico com diversos artistas e uma sessão cinematográfica nos próximos dias 13 e 17 do corrente, com início das 20,30 hs. e 20 hs., respectivamente.

Nova Iguaçu, 8 de novembro de 1949.

HELIO GOMES LAVINAS  
1º Secretário

### Convocação

O presidente do E. C. Iguaçu, usando da atribuição que lhe é conferida pelo Artigo 60, Letra "d" dos Estatutos em vigor, convoca, cumprindo o disposto no Artigo 30 e seu parágrafo único dos referidos Estatutos, para o dia 1º de dezembro, às 20 horas, a Assembleia Geral Ordinária para o fim de eleger o Conselho Deliberativo e seus Suplentes para o biênio 1950-1951.

Lulz Guimarães — Presidente

### Material elétrico

#### CASA LAURA

Peças para rádio

Preço—Estoque—Qualidade

## A tradução dos problemas

(Conclusão da 1ª página)

população daquele grupo de idade sabendo ler e escrever; o Rio Grande do Sul, com 61,6%; São Paulo, com 57,5%; e os Estados da Paraíba e Alagoas, com o mínimo de 22,4%. No decurso de dez anos, com a ação oficial e a iniciativa particular, é de acreditar que menos desoladora se haja tornado a situação. O Recenseamento de 1950, entretanto, é que dirá a última palavra. E mostrará as Unidades da Federação em que mais ativa deverá fazer-se sentir a Campanha de Educação de Adultos.





## O TOMATEIRO SEM CULTURA

**CESAR SEARA** — Engenheiro Agrônomo

Prefere o tomateiro climas quentes e secos e solos pesados e gordos, sendo inteiramente avesso a geadas e secas. Produz melhor quando semeado de fevereiro a agosto na zona centro. Não obstante, evitando-se os meses frios no sul, pode ser cultivado no Brasil, mediante cuidados especiais, durante todo o ano.

Semear ralo em canteiros bem adubados ou viveiros em linhas de 10 cms. a 1,5 — 2 cms. de profundidade. Germina em 5 dias e de preferência deve passar, por uma a duas repicagens, ou seja: transplantes na distância de 10x10 cms., antes do plantio, quando as mudinhas tiverem, em média, 4 folhas.

### Plantio

15 dias depois de semeadas, ou seja, quando tiverem as folhas, fazer o plantio para o local definitivo, que já deve estar preparado com sulcos ou covas de 50 cm x 50 cms., distanciados de um metro entre fileiras. O torrão é importante para as mudas.

### Tratos culturais e adubação

Regas abundantes, nas raízes e não nas folhas e capinas constantes. Adubação química por metro quadrado, quando necessária, superfosfato 30 grs., sulfato de amônio 20 grs. e cloreto de potássio 10 grs.

Extrume de curral em pouca quantidade para evitar excessiva formação de folhas ou salitre do Chile, dissolvido em água, na proporção de uma colher de sopa para 20 litros, aplicado 1 a 2 vezes até a formação do fruto, será remunerador.

Um processo para se obter frutos maiores e de maturação precoce é a "capação", que consiste na eliminação do broto terminal, após a haste ter atingido 2 metros de altura. Isto para plantações onde é usado estaqueamento com tutores de 1,50 cms., sistema excelente que permite sejam retirados todos os brotos laterais do tomateiro, deixando-se apenas a haste principal.

(Conclua no próximo número)

## ROTAÇÃO das culturas

**ROMULO CAVINA**  
Engenheiro Agrônomo

A experiência dos lavradores ensina que certas plantas dão melhores resultados em terras onde foram anteriormente cultivadas outras plantas.

Explica-se este maior rendimento pelo fato de cada planta ter uma exigência principal, certa preferência por esta ou aquela terra. Ainda: há plantas que têm raízes superficiais, outras as têm profundas, podendo ir buscar alimento em diferentes camadas do terreno. Dessa maneira, elas atendem à produção de folhas, de frutos ou de raízes que o homem aproveita.

Por outro lado, para melhor aproveitamento das despesas de limpeza e de preparo, as terras devem ser continuamente ocupadas.

Chama-se rotação ou afilhamento a sucessão ou sequência de plantas em um mesmo terreno. Ao estudar o seu plano de exploração deve o fazendeiro fazer o programa das culturas para ter a terra sempre ocupada e com menos trabalho e despesas.

De acordo com a área disponível com o clima e com o mercado, poderá o fazendeiro traçar o seu plano de rotação de culturas capaz de permitir o máximo e mais rendoso aproveitamento das terras de sua fazenda.

A rotação das culturas tem ainda a vantagem de ajudar a conservar a fertilidade do solo, porque não o esgota como quando se planta uma só lavoura. Cada planta tira da terra uma certa dose de uma certa espécie de nutrição e é fácil compreender o esgotamento de um terreno quando nele só se cultivava a mesma planta.

Inclusa-se na rotação uma temporada de descanso da terra ou pouso, como se chama, e outra para adubação verde, por exemplo. Desta maneira, durante muito mais anos serão obtidas boas colheitas.

Vejamus um exemplo: em uma data de terra semeou-se milho; a seguir mandioca e depois feijão. Uma adubação ligeira, com uma lavra cruzada, dá lugar a outra safra de milho ou mesmo de batatas, deixando depois a

## CORREIO DA LAVOURA

ORGÃO INDEPENDENTE FUNDADO EM 22 DE MARÇO DE 1917  
Fundador: SILVINO de AZEREDO

Red. e Oficinas: Rua Bernardino Melo, 2075

Telefone, 180

ANO XXXIII

NOVA IGUASSÚ (Estado do Rio), 13 DE NOVEMBRO DE 1949

N. 1.704

## 5 PREMIOS gratis para você

- 1º) Uma Geladeira Elétrica
- 2º) » Enceradeira
- 3º) Um Rádio
- 4º) Uma Bicicleta Inglesa
- 5º) » Bateria de Alumínio



## OFERTA DA

# Alfaiataria Santos

DE

**ANTONIO DOS SANTOS BEATO**

Rua Mal. Floriano Peixoto, 1968—Tel. 280—Nova Iguaçu

Seções Completas de Alfaiataria, Chapelaria, Camisaria, Perfumaria e Linhas em Geral



Unica Depositária dos Afamados Chapéus RAMENZONI Especialidade em Uniformes Colegiais

**A maior e melhor casa desta cidade**

Em todas as compras que V. S. fizer no valor de Cr\$ 100,00 receberá um Boletim Século XXI, numerado, que concorrerá pela Loteria Federal na data marcada no mesmo, aos premios acima referidos.

Peça informação sem compromisso e verifique também os nossos preços.

## A Escola de Corte e Alta Costura de Mme. Azeredo

Confere diplomas pela Academia de Corte e Alta Costura do Rio de Janeiro

Rua Mal. Floriano Peixoto, 2239

Nova Iguaçu — Tel. 180 — Estado do Rio

## Iluminação

uniforme

As grandes diferenças de iluminação, entre os vários pontos de uma sala, onde se lê ou trabalha, são tão prejudiciais à vista quanto a iluminação deficiente ou excessiva. Ao desviar-se a vista do livro e dirigi-la para outro ponto menos iluminado, os olhos são obrigados a um rápido e violento esforço de adaptação. A repetição desse esforço levá-los-á rapidamente à fadiga.

Poupe seus olhos, iluminando com uniformidade os vários pontos de sua sala de trabalho ou estudo. — SNES.

Pilhas para lanterna

**CASA LAURA**

EVEREADY — RAY-O-VAC — STAR LITE

Preço—Estoque—Qualidade

ASSINAR o jornal da terra em que se vive é trabalhar pelo progresso dessa mesma terra.

**TENDES GRIPPE?**  
TOMAE O LEGITIMO

**ALLIUM SATIVUM**  
DE  
**COELHO BARBOSA & CIA**  
Laboratórios:  
R. Joaquim Palhares, 643-Rio

## LOJAS LA CAVA

J. LA CAVA

CAMARAS FRIGORIFICAS. SORVETEIRAS E BALCOES FRIGORIFICOS

Geladeiras Comerciais e Domesticas

Acessórios para refrigeração em geral

Rádios — Máquinas

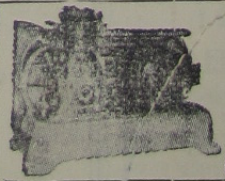

Oficina Modelo para montagem e consertos

Serviço de conservação a domicilio

Chamados noturnos:

R. Mal. Floriano Peixoto, 2397

Rua Marechal Floriano, 2399 - Telefone 325 - Nova Iguaçu - E. do Rio