



Instalados ante-ontem os trabalhos da Camara Municipal

A matéria mais importante a ser discutida pelo Legislativo Municipal, na terceira sessão ordinária deste mês, é a Proposta Orçamentária para o exercício de 1951, cuja receita está estimada em Cr\$ 13.700.000,00, e a despesa fixada em igual importância.

HOSPITAL-FACULDADE APRENDEM A LER, ESCREVER E CONTAR

(Colaboração especial para o CORREIO DA LAVOURA)
Dr. Pires Rebelo

A maior aspiração para quem inicia os cursos médicos é poder frequentar os hospitais, sabido que é ao lado dos doentes que se aprende verdadeiramente a ciência de Hipócrates.

Os alunos que frequentaram desde os seus primeiros dias de universitário os centros hospitalares, regra geral aprendem facilmente na profissão. Habitua-se a ver os casos na prática e aprendem o traquejo tão necessário à carreira que abraçaram.

Nem sempre, entretanto, essa simbiose de frequentar o hospital e seguir as aulas teóricas é possível, pois, regra geral, as faculdades de medicina são sempre distantes dos centros hospitalares, o que significa desperdício enorme de horas ou mesmo impossibilidade material de fazer as duas coisas ao mesmo tempo.

O que se observa é que o aluno só começa a frequentar regularmente o hospital nos últimos anos do seu curso médico ou mesmo, muitas vezes, após a formatura. Daí pensou-se em construir centros hospitalares anexos às faculdades de medicina.

Essa idéia, que parecia um sonho à primeira vista, está sendo posta em prática numa cidade progressista do norte da França, chamada Lille, e que até os fins do presente ano terá totalmente construída a sua cidade hospitalar.

O plano é grandioso, um pouco mesmo avançado para a nossa época, mas o fato é que está sendo executado e muitos dos edifícios que irão compor essa verdadeira cidade sanitária já estão em pleno funcionamento. Dentre eles destacamos o imenso bloco "Hospital-Faculdade", único no mundo e destinado a abrigar mais de dois mil hospitalizados.

Os esquemas que devem ser observados pelos estudantes durante todo seu dia de trabalho já foram feitos. Pela manhã frequentarão as clínicas e cada um deles será responsável, como estagiário, por quatro ou cinco doentes, tudo sob as vistas, é claro, de professores e assistentes.

À tarde assistirão às aulas teóricas nos anfiteatros e os trabalhos práticos de biologia e de laboratório. As refeições serão feitas na própria faculdade que dispõe, também, de biblioteca, campos de esporte e de locais para residência dos alunos, tudo por um preço acessível.

Nam hospital-faculdade pode-se observar o axioma de Parisot: "Como o astrônomo, o médico tem seus observatórios, que são os hospitais..."

ALBERTO ROVAI

A Campanha de Educação de Adultos tem apresentado episódios que comovem até mesmo os mais céticos. O S.E.A. já divulgou um sem número de atos, reveladores do entusiasmo que o patriótico empreendimento despertou entre todas as camadas sociais, dos sacrifícios que homens e mulheres humildes, nos campos e nas cidades, enfrentam, com ânimo resolutivo, "a la recherche du temps perdu", que melhor expressão não há, que essa da famosa obra proustiana, para designar o esforço ingente de milhões de pessoas empenhadas na conquista da "educação perdida". São casos individuais, casos de famílias, casos de grupos, que dariam novelas emocionantes, como um deles deu, o do antigo moleque sergipano e hoje festejado jornalista e escritor Raimundo de Sousa Dantas.

Em "Um começo de Vida", narra esse autor sua infância — a infância de centenas de milhares de brasileiros — esmagada pela miséria e escurecida pelo analfabetismo. A mesma juventude, crepitante de sonhos, vê a maior parte deles frutados como as flores ainda em botão, que as invernia estiolam.

Há, porém, um caminho de salvação. É a escola para os adolescentes e adultos analfabetos. A vitória pode ainda ser alcançada. É aquele que possui fortaleza de ânimo é dada a oportunidade de triunfar.

É essa oportunidade — de sentido humanitário e cívico — que a Campanha de Educação de Adultos procura proporcionar aqueles que não tiveram a felicidade de conseguí-la na idade própria. E para a realização dessa nobre tarefa, milhares de professores, num desprendimento heróico, multiplicam suas horas de atividade, dando, à noite, após um dia exaustivo de trabalho, aulas para os que ansiavam por sair das "trevas da ignorância".

Cerca de 20.000 cursos de ensino supletivo — compreendendo os da Campanha, os regidos por professores voluntários, os mantidos por municipalidades e organizações particulares, os das forças armadas, etc. — estão espalhados por toda a vastidão do território nacional. E, neles, o terceiro milhão de brasileiros analfabetos, estimulados pela fé, vão tomando o caminho da redenção — a principio entre sombras inquietantes, depois banhados pelos lampejos da aurora e, por fim, sob o sol radioso e belo da clareza ansiosamente buscada.

CORREIO DA LAVOURA

ÓRGÃO INDEPENDENTE FUNDADO EM 22 DE MARÇO DE 1917
Fundador: SILVINO DE AZEREDO

Director-Gerente: AVELINO DE AZEREDO Director-Secretário: LUIZ DE AZEREDO

ANO XXXIV NOVA IGUASSU (Estado do Rio), DOMINGO, 5 DE NOVEMBRO DE 1950 N. 1.755

A LAPIS... MARINHEIROS INDISCIPLINADOS

SILVINO SILVEIRA



A disciplina é a base de toda e qualquer organização. Conhecemos, de perto, o respeito, a ordem, que sempre manifestam os marinheiros do Continente, no transporte de riquezas várias, através do saio elemento, as diversas partes do globo, no balouçar das ondas.

Marinheiros de vizinha nação, nos últimos dias de outubro, provocaram tumulto no Cais do Porto da Capital da República.

Narremos o triste episódio, segundo notas colhidas num dos nossos mais conceituados matulinos.

Marinheiros argentinos, insubordinados, que queriam, à viva força, desrespeitar determinações de nossas autoridades, provocaram sério tumulto no Cais do Porto, no qual se necessitou a intervenção da Polícia Especial para restabelecer a ordem.

Tudo teve origem quando um agente da Polícia Marítima, de serviço a bordo do "Santa Fé", impediu que os imigrantes que viajavam nesse barco, procedentes da Europa, descessem à terra. Esta medida é geralmente tomada pela Polícia, de acordo com as companhias armadoras, a título preventivo, a fim de evitar que os imigrantes percam o navio e depois fiquem a perambular pela cidade, sem recursos.

Mas os atingidos pela decisão não se conformam de ficar presos a bordo e são constantes as discussões que se registam, sendo preciso muito tato de parte dos policiais marítimos, para contornar a situação.

Um tripulante argentino, no "Santa Fé", se insurgiu contra a determinação de ficarem todos a bordo e começou a instigar os passageiros contra o agente, executor da ordem, causando uma série de pequenos incidentes. A certa altura uma discussão assumiu maiores proporções e a notícia do que estava se verificando correu pelo Cais, onde havia atracados mais três navios mercantes argentinos, "Eva Peron", "Formosa" e "Rio de La Plata".

Membros da tripulação destes últimos foram até o "Santa Fé" e meteram-se no desaguado, razão por que o policial marítimo solicitou reforços à repartição. Para lá rumaram dois colegas, sendo também chamada a Rádio-Patrolha. Esta, por sua vez, impotente para restabelecer a ordem, chamou pela Polícia Especial e só aí voltou a calma no contagiado Cais do Porto.

No final, foram presos como promotores do incidente três marinheiros, que estão sendo processados na Delegacia Marítima.

Tumultos dessa natureza, comentadíssimos, não devem

A TELEVISÃO INTERNACIONAL

Lake Success — O Departamento de Informação Pública das Nações Unidas está utilizando, com excelentes resultados, o mais moderno meio de telecomunicações — a televisão. Até o presente, experiências têm sido feitas com programas dedicados especialmente ao auditório norte-americano, programas que também são enviados em "kinescópio" a alguns países europeus.

As reuniões, principalmente do Conselho de Segurança da ONU, constituem atualmente um dos programas de maior sucesso da televisão nos Estados Unidos.

A preparação de programas em espanhol e português, para envio às estações latinoamericanas que o solicitem, está sendo estudada. O Departamento de Informação Pública da ONU colaborará, como vem fazendo com as estações radiccionais, com as novas empresas de televisão que se estão organizando em alguns países latinoamericanos para que o mais moderno meio de comunicações seja um aliado efetivo da paz.

El Cristo Redentor

En la cumbre augural del Corcovado dominando a la limpida bahia, el Cristo Redentor, al Sol dorado, un saludo de amor de lo alto envía.

Dominante y austero y aureolado con sus abiertos brazos, se diría que desde el cielo inmenso se ha posado en una cumbre saludando al día.

Su gesto de bondad y mansedumbre es digno del orgullo de esa cumbre bajo un cielo celeste y nivea luz;

y así como si fuera enorme flor se yergue dulce el Cristo Redentor que por nosotros pereció en la Cruz!..

Septiembre de 1950.

A interpretação simultânea

LAKE SUCCESS — Cinco são os idiomas oficiais da ONU: inglês, francês, chinês, russo e espanhol e os delegados podem usar qualquer dessas línguas em seus apêrcos. Entretanto, na Assembléia Geral, os delegados e o público podem ouvir os debates em seu próprio idioma, por meio do serviço de interpretação simultânea. Para conseguir isto, no salão da Assembléia Geral existem 5 cabines, uma para cada língua oficial, encaixadas nas paredes laterais e separadas do auditório por um painel de vidro. Nelas ficam os intérpretes que escutam o discurso, traduzindo-o, imediatamente, para cada um dos outros idiomas oficiais. Os delegados e o público podem, por meio de audifones e de um selecionador de idioma, ouvir os discursos na língua oficial que desejarem. Vejamos um exemplo concreto: Se um delegado do Haiti, respondendo a uma pergunta, diz «oui», um segundo depois, a pessoa que interpreta do francês na cabine inglesa diz «yes» e, ao mesmo tempo, o que interpreta do francês para o espanhol diz «sí», o que traduz para o russo, «да», e o encarregado da versão para o chinês, «ss».

No Conselho de Segurança utiliza-se o sistema de interpretação consecutiva; neste caso o intérprete espera o fim de um discurso para repeti-lo em outro idioma. Às vezes toma notas; outras faz de memória. Adotou-se este sistema no Conselho de Segurança para dar aos delegados tempo para pensarem, posto que as decisões tomadas são de grande importância para a paz do mundo.

Trabalham para a ONU 65 intérpretes de varias nacionalidades.

Felbovin

POMADA
Substitua o Bisturi nos tumores e inflamações, assim:
1 - com pó - abro, droga e cicatriza.
2 - sem pó - aberta a inflamação.
Pedidos a C. BRITTO LAVRADIO, 178-A

PO' INDIANO
PARA OS CASOS CRONICOS
GOTTAS INDIANAS
FRANCISCO GIFFONIGUA-R. 17 DE MARÇO, 17-RIC

BELO HORIZONTE - SANATÓRIO STA. TERESINHA
Paz doentes do aparelho respiratório. — Director: Dr. Luiz de Azeredo Coutinho. — Alimentação boa e saudável. — Pneumotorax — Raios ultra-violeta — RAIOS X. Avenida Carandá nº 938. — Fone: 2-1513.

FATOS POLICIAIS

Preso o escroque

Grças à ação pronta do investigador Avair Coelho Flores, de serviço na Delegacia de Polícia em Nilópolis, acaba de ser preso na Tijuca o escroque Valfrido de Almeida Matos, brasileiro, de 35 anos, e residente em Caxias. Muitas pessoas já compareceram àquela Delegacia, queixando-se de que foram lesadas por Valfrido. Contra esse escroque, que foi entregue à Polícia do Rio, há uns 8 ou 10 processos por defraudações.

Atropelado e morto o cabo

De sábado para domingo, na av. Presidente Dutra, próximo à av. Nilo Peçanha, o cabo da Polícia Militar e comandante do Destacamento em Belford Roxo, João Jorge José, foi colhido, quando viajava de bicicleta, pelo caminhão de carga chapa 69955, guiado pelo motorista Jefferson Alves Godinho, que foi preso em flagrante. O cabo João Jorge José teve morte quase instantânea, sendo o corpo removido para o necrotério local.

Morte súbita

Domingo pela manhã, chegou ao conhecimento da Polícia que na Assembléia de Deus, sita à rua Marechal Floriano, havia um homem morto. Depois as autoridades constataram que se tratava de Adelino de Almeida, português, de 64 anos, residente no Caonze. Adelino, filho de Joaquim e Ana de Almeida, morreu subitamente. Foi removido o corpo para o necrotério local.

Baleado em Mesquita

Domingo último, Esmailton do Couto, brasileiro, de 23 anos, residente na rua Amélia, em Mesquita, recebeu dois tiros de um indivíduo, cujo nome se ignora. A vítima, em estado grave, foi internada no Hospital desta cidade, e ontem seu estado já apresentava sensíveis melhoras.

Agrredido brutalmente

Benedito Teodoro da Silva, brasileiro, de 40 anos, residente em Miguel Couto, foi agrredido naquela localidade a socos e pontapés pelo sargento Djair Elias Apolinario, Dorival Elias Apolinario, mais conhecido por Vavá e Claudio Elias Apolinario. A vítima apresentou queixa à Polícia, dizendo que a agressão fôra por questão de terras.

Morto pelo trem

Pedro Gregorio da Silva, brasileiro, casado e residente em Austin, foi colhido e morto naquela localidade por um trem. O corpo de Gregorio, que deixou 6 filhos, foi removido para o necrotério.

Vida Religiosa

Procissão de Nossa Senhora

Quarta-feira, Dia de Todos os Santos, a igreja Matriz de Santo Antonio comemorou o Dogma da Assunção corporea de Nossa Senhora, a santíssima Mãe de Deus. Entre outras cerimônias, à tarde saiu a procissão da Imaculada Conceição.

Em louvor de S. Francisco de Assis

Domingo último, na Capela da vizinha localidade de Morro Agudo, foram realizados concorridos festejos em louvor a São Francisco de Assis, constando do programa missa com comunhão geral, missa solene celebrada por mons. João Müsch, procissão e benção do SS. Sacramento. Houve ainda leilão de prendas e fogos de artifício, abrilhantando a festa duas bandas de música.

DR. ALFREDO SOARES

CLINICA DE CRIANÇAS
CONSULTÓRIO: Rua Bernardino Melo, 1847 - 1º and. - Sala 11
Tel. 101, diariamente das 15 às 17 hs., exceto As. Das. Feiras
RESIDÊNCIA: Rua Antonio Carlos, 145 - Telefone 288

VIDA SOCIAL

In Memoriam

Ao saudoso Azeredo Neto

Morreste, meu amigo, na verdade, findou-se para nós a tua vida. Mas eu te afirmo que, na realidade, Começaste a galgar outra subida!

A lei é do progresso. E nessa vida Não mais terá preocupação de idade... A nossa alma pra Deus sempre é florida Quando se busca a luz da eternidade!

Da morte desvendamos seus arcanos E á proporção que vão passando os anos De Deus vamos ganhando outra missão...

E caminhamos nesta senda imensa Tendo dos céus a grande recompensa. Que só o Bem nos leva à Salvação!...

ALBERTO ISAIAS RAMIRES

DATAS INTIMAS

Fizeram anos em outubro último:

- 31. d. Isaura de Araujo Nunes, esposa do sr. Horacio Gastão Nunes;
- 30. d. Maria Campos, residente em Pedra de Guaratiba;
- 30. despachante municipal José Mendes Ribeiro, funcionário da Cia. Materiais de Construção, de Mesquita;
- 30. gemas Eliana e Elenice, filhas do prof. João Batista de Paula e de d. Alair Neves de Paula;
- 31. sta. Zuleika Rangel Rosa;
- 31. sr. Afonso Pereira Santana;
- 31. prof.ª Lucila Frazão, residente no Rio;
- 31. sr. Aristobulo Cardoso Barbosa;
- 31. menino Antonio Carlos Alves.

Fizeram anos neste mês:

- 1. sta. Marília Lemos de Azeredo;
- 1. sta. Marília Fernandes Pereira;
- 1. jovem Nel M. Sampaio;
- 2. menina Maria Nazareth, filha do prof. Newton G. de Barros e de d. Leopoldina B. de Barros;
- 3. sta. Gerusa Barbosa de Lima;
- 3. menina Lucia Inês, filha do sr. Viriato Cardoso Barbosa e de d. Gilda Silvestre Barbosa;
- 3. menino Jorge André, filho do sr. Luiz Vittori e de d. Zeina F. Vittori;
- 4. sr. Joaquim Ferreira de Sousa;
- 4. sr. Humberto Soma;
- 4. menina Maria Inês Baltha;
- 4. sta. Ieda Moura;
- 4. menina Sonia Maria, filha do sr. Juvenil de Moraes Sarmento e de d. Dalva M. Moraes Sarmento;
- 5. sr. Pedro Cossenza, negociante em Nilópolis.

NOIVADO

No dia 1º do corrente, contratou casamento com a sta. Marília Fernandes Pereira, filha da sra. Maria Helena Vieira Pereira, o sr. Osvaldo de Castro Figueiredo, filho do sr. Manoel Henrique de Castro Figueiredo e de d. Dolores Pereira Figueiredo.

ANIVERSÁRIO DE CASAMENTO

No dia 4. fez anos o casal Artur Fanto-Ruth Fanto.

DESPEDIDA

Ao nos retirarmos de Nova Iguaçu, onde residimos durante tantos anos em convivio feliz com os seus moradores, despedimo-nos por meio deste de todas as pessoas amigas, oferecendo-lhes nosso apartamento à av. Rui Barbosa nº 100, 11º andar, no Distrito Federal.

José Brigagão e Família



Coisinha

♦ Mandam me dizer — não sei se é verdade — que a sta. J. V. M. está caidinha pelo O. G. Quem fez essa observação — o que é para desconfiar — acha que O. G. é simpático e atraente — vejam só! — e muito querido dos brotinhos... Salvé ele!...

♦ A sta. A. G. tem revolucionado um bocado os rapazes iguaçuanos. Acima um pouco de brotinho, é simpática, elegante e dona de uns olhos que seduzem a gente. No baile da Primavera — é voz geral — ela foi a nota maior: chique, formosa, atraente como uma verdadeira princesa...

♦ Oscar Wilde costumava afirmar que "as mulheres nos inspiram obras primas, mas nos impedem de realizá-las".

♦ A sta. M. M., que havia jurado não querer saber mais de aventuras amorosas, faltou à palavra. Uma voz mais alta se levantou, a de seu coração, e adeus juramento... Cupido venceu mais uma vez, reunindo dois corações jovens e cheios de ilusão...

♦ Quando tenho a felicidade de ver a sta. M. P. C. — ah, o tributo que se paga! — quase morro de amor, acreditem, embora a

expressão seja velhíssima. M. P. C. é linda como os amores e me faz quase parar o coração de alvoroço inexplicável...

♦ Sou levado a pensar nas seguintes palavras de Tomáseo: "Há a beleza que agita, a que comove e a que satisfaz. A segunda é a melhor de todas".

♦ S. M., que é considerada o brotinho mais lindo que vive sob o céu iguaçuano, encantou a gregos e troianos num dos últimos bailes a que compareceu. Sim senhor, ela é brotinho, mas vai a bailes, e faz sucesso. As crianças — é da vida — querem crescer logo, e os crescidos sentem saudades do tempo em que criavam "Meus oito anos", de Casimiro de Abreu...

♦ Além da sta. A. G., as suas colegas M. L. G. e J. L. C. têm deixado muito mocinho parado em qualquer parte meio tan-tan. As garotas estão lindas como nunca e cheias de "it", como todos viram no último baile, lá ao pé da colina. Os seus galãs é que causaram admiração, porque nem lhes deram pelota...

DR. COISINHA

Taça Correio da Lavoura

Domingo próximo, no estande do Aero Clube, será realizada a 1ª disputa da Taça Correio da Lavoura, instituída pelo Clube Carioca de Tiro, devendo concorrer a equipe do já glorioso Clube de Cesar Torraca e a do alvi negro. A competição será de carabina calibre 22, 40 tiros, na posição "deitado", a 50 metros.

Em face desse compromisso, o diretor da Seção de Tiro do Iguaçu convida os atiradores iguaçuanos para realizarem rigoroso treino, hoje, às 8 horas, no estande do Aero Clube. Assim deverão comparecer ali os atiradores Quintela, José Moreira, Loirinho, Duccini, Robertinho, Carlos Roberto, Drotovio, Rui Afranio, Perrota, Soma, Vilela, Rosmond e outros.

Bela vitória de Cesar Torraca

A prova São Paulo, tradicional disputa com carabina calibre 22, 60 tiros a 50 metros, instituída pelo desportista bandeirante Alcides Del Guerra no Clube Carioca de Tiro, acaba de ser vencida brilhantemente pelo destacado atirador Cesar Torraca, que já conquistou numerosas medalhas.

A referida prova, que pela segunda vez se disputou no Rio, com um desenrolar empolgante, apresentou o seguinte resultado: 1º lugar, Cesar Torraca, 587 pontos; 2º lugar, Esnaty de Sá, 583 pontos; 3º lugar, Humberto Maggesi, 580 pontos; 4º lugar, Raimundo V. Silva, 575 pontos e 5º lugar, João Soares, 567 pontos.

O vencedor bateu o "record" interno, que pertencia a Esnaty Pereira de Sá com 585 pontos.

Cinema no Iguaçu

Em prosseguimento ao programa do mês de aniversário do E. C. Iguaçu, haverá hoje, às 20 horas, na sede social, uma sessão de cinema.

Serzideira

Rasgou seu terno?
A av. Nilo Peçanha, 512, casa 8, serze-se com perfeição qualquer tecido.

FINADOS

Quinta-feira, dia de Finados, desde as primeiras horas da manhã até ao anoitecer, numerosas foram as pessoas que, inintencionalmente, compareceram ao campo santo, visitando a última morada de seus entes queridos, e nelas depositaram flores de saudade ou acenderam velas em intenção às suas almas. Ricos e pobres se confundiram no sentimento, chorando igualmente aqueles que se foram do seio de suas famílias. Dia muito triste, porque de recordações e de lágrimas.

No Cruzeiro havia duas coroas, depositadas ali como de costume pela Prefeitura e o E. C. Iguaçu.

RODEIO

Conforme estava anunciado, realizou-se domingo, no campo do Iguaçu, um rodeio de animais. Foi regular a concorrência de animais e cavaleiros, mas organização não houve, tornando o espetáculo um conto do vigário. Toda gente metida no campo, entre animais e cavaleiros, transformou o rodeio em verdadeira palkhada.

Cine Verde

HOJE — O final do filme em série "Dick Tracy contra o crime"; e o filme "Frente a frente com assassinos", com Bud Abbott e Lou Costello.

AMANHÃ E TERÇA-FEIRA — A continuação do filme em série "Águia branca"; o drama "Neste mundo e no outro", com David Niven e Raymond Massey; e o filme "Terra do terror", com Allan "Rocky" Lane e Black Jack.

QUARTA E QUINTA-FEIRA — O drama "O diabo disse não", com Gene Tierney e Don Ameche; e o filme "Fronteira indomita", com Allan "Rocky" Lane e Black Jack.

SEXTA, SABADO E DOMINGO — O início do filme em série "Segredo dos tumulos", com Kirk Allyn; e o filme nacional "O caçula do barulho", com Oscarito, Grande Otelo e Anselmo Duarte.

DR. FERNANDO DOURADO DE GUSMÃO

ADVOCADO
Trabalhista - Civil - Comercial
Horário: 12,00 às 16,00 hs.
Terças e quintas-feiras
Rua Mal. Floriano, 1962 - Sob.
em frente à ponte de Nova Iguaçu

Madrinha do IBC

Recentemente, durante uma festa realizada pelo Iguaçu Basquete Clube, foi eleita sua madrinha, de maneira muito expressiva, a sra. Zella Baroni. O resultado da votação, entre os associados desse novo clube, foi recebido com muito entusiasmo e satisfação, pois a sra. Zella Baroni, além de ser sócia fundadora do IBC, tem sido, inegavelmente, uma de suas grandes animadoras.

Dr. Helio Cianni Marins

CIRURGIA — CLINICA GERAL — PARTOS
Médico Assist. Clínica Cirúrgica do Hospital I.A.P.B.T.C.
Consultório: Residência:
"Edifício Cocozzi" - sala 17 R. Bernardino Melo, 2429 - Tel. 450
Nova Iguaçu — Estado do Rio



A POPULAÇÃO DAS ILHAS CARIOCAS

O resultado dos Censos de 1950 em confronto com Recenseamentos anteriores

As ilhas habitadas do Distrito Federal, que constituem um distrito administrativo de superfície pouco maior de 35 quilômetros quadrados, abrigam, segundo os resultados preliminares do último Censo Demográfico, uma população de 32.585 habitantes. Em esmagadora maioria, essa população concentra-se na Ilha do Governador, a de maior extensão, e em proporção reduzida, em Paqueta.

O desenvolvimento demográfico em tais áreas do território carioca, durante o decênio 1940-50, revelou ritmo pouco superior ao médio para toda a Capital Federal. Com efeito, crescendo de 22.935 para 32.585, a população das ilhas teve um incremento de 41,9%, ou sejam, aproximadamente, 4,7% ao ano — índice ligeiramente maior do que o de 3,6% calculado para a população total. Por isso mesmo, aliás, quase não se modificou, com o transcorrer dos anos, sua posição proporcional no conjunto demográfico da cidade, que de 1,3%, em 1940, subiu apenas a 1,4%. Quer isto dizer que, atualmente, os cariocas moradores de Governador, Paqueta e algumas outras de importância secundária perfazem simplesmente 1,4% da população do Distrito Federal.

Ora, trinta anos atrás os habitantes das ilhas cariocas somavam apenas 13.033. Mas, também àquela época, essa parcela não equivalia, no conjunto demográfico da cidade, a mais do que 1,12%. E essa era, ainda, a quota que se lhe atribuiu no começo do século, quando da realização do Censo municipal de 1906: naquele ano, os moradores das ilhas montavam a 8.982 pessoas, para uma população global de 811.443.

Temos, portanto, que desde o tempo de Pereira Passos, ao início do século, até os dias presentes, as ilhas cariocas sofreram constante desenvolvimento demográfico, traduzido para o período na porcentagem de 262%. Todavia, essa contínua ocupação humana processou-se de maneira mais ou menos uniforme, o que está implícito na diminuta, quase desprezível alteração das quotas proporcionais atribuídas à população local, no cômputo demográfico do Rio de Janeiro. Assim, enquanto o Centro se despojava em escala vertiginosa, enquanto cresceu Copacabana em saltos surpreendentes, enquanto, no rumo dos subúrbios, a expansão demográfica ultrapassou as fronteiras geográficas do Município carioca — nas ilhas, o crescimento populacional, sem altos e baixos evidentes, conservou o mesmo equilíbrio proporcional.

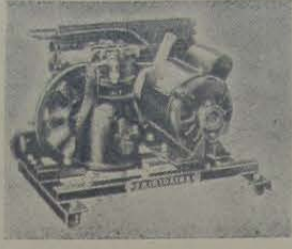

João R. Cardoso & Cia. Ltda.

COMPRESSORES "FRIGIDAIRE"

GELADEIRAS COMERCIAIS
GELADEIRAS DOMESTICAS

Oficina de consertos e montagens — Tel. 272

Consulte-nos sem compromisso

Trav. 13 de Março, 48

Nova Iguaçu — Est. do Rio

Inauguração de um hospital na Baixada Fluminense

Entre os melhoramentos que serão inaugurados, em novembro corrente, na Seção Piranema, do Núcleo Colonial de Santa Cruz, na Baixada Fluminense, figura um moderno hospital, construído para atender a cerca de oitocentas famílias de colonos ali residentes. O estabelecimento disporá de uma ambulância para os chamados de urgência.

A solenidade de inauguração desse hospital deverá contar com a presença do ministro da Agricultura. Na mesma ocasião, serão inauguradas também, as máquinas que foram instaladas em Piranema para o beneficiamento da mandioca e do arroz produzidos pelos colonos. Uma dessas máquinas poderá beneficiar 80 sacos de arroz em dez horas de trabalho.

Atualmente são ali produzidas consideráveis quantidades dos dois artigos referidos, além de hortaliças e outros gêneros, na quase totalidade consumidas na Capital. A produção agrícola de Piranema, no mês de setembro passado, foi avaliada em Cr\$ 1.500.000,00.

Piranema fica no 2º distrito de Itaguaí, à margem quase da antiga rodovia Rio—São Paulo, portanto próximo ao nosso 2º distrito (Queimados), na parte confinante com Itaguaí.

Curso noturno gratuito

A todos os trabalhadores que desejarem instrução, o Ginásio Afrânio Peixoto mantém um curso noturno inteiramente gratuito.

Ginásio Afrânio Peixoto

um bom colégio para os seus filhos

MELHORAMENTOS anuncia o próximo e simultâneo aparecimento dos livros premiados no concurso que promoveu em busca de novos valores para a literatura infantil nacional. Serão publicados, em primeiro lugar: "Eu, Serafim e o Zeca", de Balthazar Godoy Moreira; "O Espantalho que Viveu", de Gilda Helens; e "Quando os Taquarais Florescerem", de Guiomar Rocha Rinaldi.

Dr. Miguel N. Donni

CIRURGIÃO-DENTISTA — RAIOS X
Cirurgia da Boca e Ponte Móvel
AV. NILO PEÇANHA, 23 — 3º ANDAR — EDIFÍCIO NICE
TELEFONE 309 — NOVA IGUAÇU
Diariamente — Atende hora marcada

Mãos e doenças dos olhos

A mucosa do globo ocular é muito propícia às infecções. Levar aos olhos as mãos, que a todo momento entram em contacto com impurezas e micróbios, é dar ensejo ao aparecimento de infecções.

Não esfregue os olhos, e, quando for preciso tocá-los, faça-o com um lenço limpo, evitando o contacto das mãos.
S. N. E. S.

TERRENOS

A PRESTAÇÕES, SEM ENTRADA E SEM JUROS
Os mais próximos da Estação de CARAMUJOS (E.F.C.B.) a 5, 10, 15 e 20 minutos. Preços a partir de 6.000,00. Prestações a partir de 100,00. Vendas diariamente com o Ten. ARNALDO nos locais e em sua residência, junto à Estação de CARAMUJOS.

TERRENOS

Vendem-se, à vista ou a prazo, magníficos lotes de terreno nesta cidade, com água, luz, esgoto e meios-fios, e a dois minutos da estação da E. F. C. B. Tratar à rua Antonio Carlos n. 145, com o dr. Nelson Soares. — Telefone 288. (1)

Oficina Mecânica Iguaçu

Conserto e reforma geral de automóveis e caminhões. — Solda-se a oxigênio. — Adaptação de freios hidráulicos a qualquer tipo de carro.
DUCCINI & FRANCO
R. Marechal Floriano, 2376—NOVA IGUAÇU—E. do Rio

Dr. Eduardo Silva Junior

CIRURGIÃO DENTISTA
CONSULTÓRIO:
RUA MARIO MONTEIRO, 221
NILÓPOLIS — ESTADO DO RIO

BAIRRO JOANA D'ARC

Vendem-se magníficos lotes de terreno, localizados no prolongamento da rua Paulo de Frontin, a 3 minutos a pé da estação, em rua calçada, com o mais belo panorama e melhor clima da cidade, providos de luz elétrica, água, esgoto e ruas calçadas a paralelepípedos.

VENDAS À VISTA E A LONGO PRAZO

Tratar com o sr. Jorge, na Praça da Liberdade, 84 -- Nova Iguaçu -- E. do Rio

Comarca de Nova Iguaçu

EDITAL

De publicação de documentos, em processo de loteamento de terras, com o prazo de 10 dias, a requerimento da Fluminense Industrial e Agrícola S. A. (FIASA), na forma abaixo:

Henrique Duque Estrada Meyer, Oficial da 1ª Circunscrição do Registro de Imóveis da Comarca de Nova Iguaçu, Estado do Rio de Janeiro, por nomeação na forma da lei, etc.

Pelo presente edital, com o prazo de 10 dias, faço saber a quem interessar possa que pela Fluminense Industrial e Agrícola S. A. (FIASA), com sede neste Município, foram depositados neste cartório, para inscrição nos termos do Decreto-Lei n. 58, de 10 de dezembro de 1937, regulamentado pelo Decreto n. 3079, de 15 de setembro de 1938, o memorial, a planta, os títulos de domínio e mais documentos referentes ao Bairro Miguel Couto, originário das seguintes áreas de terras: 1ª — terreno com 6.600 metros quadrados, desmembrado da Fazenda Babi, com frente para o caminho de Santa Bárbara, à esquerda de quem vai de Miguel Couto, a 75ms da esquina do Caminho do Costa, medindo 68ms de frente, 44ms,25 nos fundos na direção SE 85° 10', 180ms nos fundos, na direção 86° 10' SE, 180ms pelo lado direito, na direção NE 3° 50' e 105ms40 pelo lado esquerdo na direção SW 3° 50', tendo pela direita e esquerda terras de Luiz Gonçalves Ferraz e pela esquerda Amadeu Camacho. 2ª — terreno com 37.850 metros quadrados, na esquina do Caminho do Costa com o Caminho de Santa Bárbara, à esquerda de quem vai da Estação de Miguel Couto pelo último dos Caminhos, medindo pelo de Santa Bárbara 72ms, à esquerda, quebrando os 72ms, segue uma linha de 180ms,80 na direção NE 4°, de onde, voltando à direita, parte outra linha com 158ms,25, na direção SE 86° 10' que vindo daí para a esquerda, numa linha de 144ms,50 na direção NW 1°, de onde, voltando para a esquerda parte outra linha, com 251ms,60 na direção SW 61° até encontrar o Caminho do Costa, por onde mede 265ms fechando o perímetro, tendo por confrontantes: Amadeu Camacho e a SAMI. 3ª — sítio dos Eucaliptos, em Miguel Couto, com 524.000 metros quadrados formado pelos seguintes terrenos: — terreno medindo 70ms por 90ms, a 400ms de Miguel Couto, limitando com Otávio de Sousa Moura, Pedro Rêbeiro Bastos e Artur Bernardino dos Santos; terreno com 70.000 metros quadrados, medindo 200ms pela E. F. R. d'Ouro, 100ms nos fundos, onde confronta com a SAMI, por 480ms de ambos os lados, tendo por um o rio Candumbe e por outro a estrada Francisco França, antiga do Costa, uma data de terras com 150 braças de frente por 380 braças de fundos, confrontando com terras de José Joaquim de Araújo e com a área anteriormente descrita, com o sítio Nossa Senhora Aparecida e nos fundos com a SAMI com a área de 150.000 metros quadrados, distante 470ms, da estação de Miguel Couto; e o último uma área de 197.700 metros quadrados com frente para a estrada de rodagem conhecida por caminho de Santa Bárbara, para o caminho da grama, para o caminho do Costa e para as ruas A e I, da Vila SAMI, localizado na esquina da rua I e estrada de rodagem acima mencionada, à esquerda de quem vai pela rua D da estação de Miguel Couto, tendo 605ms pela estrada de rodagem ou caminho de Santa Bárbara. Aos interessados porventura existentes fica marcado o prazo de 30 dias, para efeito de impugnações, cujo processo se acha à disposição de tais interessados. Para constar foi feito o presente e outros de igual teor, para afixação e publicação pela imprensa. Dado e passado aos sete de outubro de 1950. Eu, Henrique Duque Estrada Meyer, Oficial, o subscrevi e assino. (as.) Henrique Duque Estrada Meyer. Extraído por cópia logo em seguida, estando o original, que foi afixado, selado na forma da lei. Eu, Henrique Duque Estrada Meyer, Oficial, a subscrevi e assino. Henrique Duque Estrada Meyer. 3-3

Indústria Concreto

Independência

Rua Dr. Otavio Tarquino, 209—Nesta

Caixas, água, Focos, Tanques, Postes, Forro pre-fabricado, Pias, Peitoris, Solenoides, Degraus e Manilhas.

ESCRITÓRIO: RUA MANOEL VITORINO, 4 — 1º andar
FONE 49-5178 — DISTRITO FEDERAL

PICK-UPS, MOTORES, MICROFONES, CRISTAIS e CAPSULAS para todos os tipos. Grande rendimento e durabilidade, por serem feitos para o nosso clima.

RADIO-TECNICA MOREIRA

PRAÇA DA LIBERDADE, 32—TEL. 127—NOVA IGUAÇU

ARMAZEM INDEPENDÊNCIA

Secos e Molhados. — Bebidas nacionais e estrangeiras. — Artigos de 1ª. qualidade. — Entregas rápidas a domicílio.

PALLADINO & CIA.

Praça da Liberdade, 84 - Tel. 424 - Nova Iguaçu

NOVA GAROTINHA

Comer bem todos gostam, mas para comer bem só no **Restaurante Nova Garotinha**

Restaurante de primeira ordem.

Petisqueiras á portuguesa

CAFE' E BAR

Bebidas de todas as qualidades



Almeida & Cia. Ltda.

Rua Marechal Floriano, 1988—Tel. 129

NOVA IGUAÇU — E. DO RIO

Curso Musical Peregrino de Castro

Anexo ao GINÁSIO AFRANIO PEIXOTO
(Equipado ao Conservatório Brasileiro de Música)

Aulas de **TEORIA MUSICAL, VIOLINO, PIANO e seus similares.**

Agencia International



Caminhões, Tratores e Máquinas Agrícolas
Peças legítimas e acessórios—Vendas e concertos só a dinheiro

Oficinas e serviço mecanico em geral:

Trav. Moura Sá, 85—Tel. 44 J 20—Nova Iguaçu—E. do Rio

CASA KALIL

CALÇADOS EM GERAL

Para homens, senhoras e crianças, pelos menores preços.
A casa mais bem instalada desta cidade

Kalil N. Farjalla

Rua Marechal Floriano Peixoto, 2211
NOVA IGUAÇU — E. DO RIO

Ginasio Afranio Peixoto

um estabelecimento de ensino que honra o Município de Nova Iguaçu

Indicador Comercial

Casa Funeraria

Casa Santo Antonio — Serviço Funerario — Gullhermina Ferreira da Silva. Rua Marechal Floriano, 2018. Tel. 86 — Nova Iguaçu.

Diversos

Dallim Pereira Montenegro — Construtor. Av. Santos Dumont, 626 — Telefone, 69 — Nova Iguaçu.

S. M. Torraca — Copias e papéis heliográficos. R. Uruguaiana, 112-1º and. Fones: 23-4968 23-2663 e 43-8826.

Mendoca e sijnm — Com pra-se qualquer quantidade, á rua S. Sebastião, 1695 (fundos) - Belford Roxo—Estado do Rio.

EDITAL

De publicação de documentos, em processo de loteamento de terras, com o prazo de (dez) 10 dias, a requerimento do Albano Regasso e sua mulher Felisbella Gonçalves Regasso, na forma abaixo:

Henrique Duque Estrada Meyer, Oficial da 1ª Circunscrição do Registro de Imóveis da Comarca de Nova Iguaçu, Estado do Rio de Janeiro, na forma da lei:

Pelo presente edital, com o prazo de 10 dias, faço saber a quem interessar possa que por Albano Regasso e sua mulher Felisbella Gonçalves Regasso, brasileiros, ele comerciante, ela de prendas domésticas, residentes e domiciliados em Nova Iguaçu, Estado do Rio de Janeiro, á rua Marechal Floriano Peixoto n. 2240, foram depositados neste cartório, para inscrição nos termos do Decreto-Lei n. 58, de 10 de dezembro de 1937, regulamentado pelo Decreto-Lei n. 3079, de 15 de setembro de 1938, o memorial, a planta, os títulos de domínio e mais documentos alusivos á área de terras abaixo descrita, a qual foi dada a fazer o memorial: Terreno situado á Estrada de Ambahy, no 1º distrito do Município de Nova Iguaçu, fora do perímetro urbano, no lugar denominado Fazenda da Posse, medindo 197,00ms. de testada sobre a Estrada de Ambahy, medidos desde a esquina formada pela Estrada da Guarita, pelo lado esquerdo, sobre o alinhamento da Estrada da Guarita 56,00ms. pelo lado direito, acompanhando a linha limite com o terreno de Sarah Feldman, 171,30ms. na linha dos fundos até encontrar a Estrada da Guarita, 166,80ms. com a área total de 21.200ms2. Aos interessados porventura existentes fica marcado o prazo de 30 (trinta) dias, contados da ultima publicação do presente para efeito de apresentação de impugnação. Para constar, atendendo ao que me foi requerido hoje, foi feito o presente e outros de igual teor, para afixação e publicação. Dado e passado nesta cidade de Nova Iguaçu, aos 19 dias do mês de outubro de mil novecentos e cinquenta. Eu, Henrique Duque Estrada Meyer, Oficial, o subscrevi e assino. Henrique Duque Estrada Meyer. Extraído por cópia logo em seguida, estando o original, que foi afixado, devidamente selado. Henrique Duque Estrada Meyer. 3-3

Oficina Mecânica

REFORMAS DE AUTOS EM GERAL

Pinturas, capotas e estufamentos
Consertos de baterias diversas

Umberto Ambrosi

R. MAJOR ANICETO DO VALE, 72—NOVA IGUAÇU—E. do Rio

EDITAL

De publicação de documentos, em processo de loteamento de terras, com o prazo de dez (10) dias, a requerimento de Abelardo Pinto e sua mulher Stella Muniz

Abelardo Pinto e sua mulher Stella Muniz
Freira Pinto, na forma abaixo:

Henrique Duque Estrada Meyer, Oficial da 1ª Circunscrição do Registro de Imóveis da Comarca de Nova Iguaçu, Estado do Rio de Janeiro, na forma da lei:

Pelo presente edital, com o prazo de dez (10) dias, faço saber a quem interessar possa que por Abelardo Pinto e sua mulher Stella Muniz Freire Pinto, brasileiros, proprietários, residentes e domiciliados em Nova Iguaçu, Estado do Rio de Janeiro, á Travessa 13 de Março, 15, apartamento 2, foram depositados neste cartório, para inscrição nos termos do Decreto-Lei n. 58, de 10 de dezembro de 1937, regulamentado pelo Decreto-Lei n. 3079, de 15 de setembro de 1938, o memorial, a planta, os títulos de domínio e mais documentos alusivos á área de terras abaixo descrita, a qual foi dada a fazer o memorial: Terreno situado no 1º distrito do Município de Nova Iguaçu, Estado do Rio de Janeiro, fora do perímetro urbano, localizado á Estrada Velha de Santa Rita, por onde mede 571,80ms, nos fundos medindo 416,77ms., confrontando com terras do requerente, á direita medindo 95,20ms. confrontando com as terras de Perciliano Barbosa de Sampaio e á esquerda medindo 291,00ms. confrontando com Luiz Jamuzzi Sobrinho, em parte, e outra parte com uma rua existente, perfazendo a área existente 97.542 metros quadrados. Aos interessados porventura existentes, fica marcado o prazo de trinta (30) dias, contados da ultima publicação do presente, para efeito de apresentação de impugnação. Para constar, atendendo ao que me foi requerido hoje, foi feito o presente e outros de igual teor para afixação e publicação. Dado e passado nesta cidade de Nova Iguaçu, e aos 19 dias do mês de outubro do ano de mil novecentos e cinquenta (1950). Eu, Henrique Duque Estrada Meyer, Oficial o subscrevi e assino. Henrique Duque Estrada Meyer. Extraído por cópia, logo em seguida, estando o original, que foi afixado, devidamente selado. Henrique Duque Estrada Meyer. 3-3

Sociedade Laticínios União Ltda.

Usina e Entrepoto de Leite

Laboratórios completos para análises de leite

Matriz: AVENIDA FRANCISCA DE ALMEIDA, 1410
(Edifício proprio) — NILOPOLIS — Estado do Rio

Filial: USINA: RUA SÃO JOÃO BATISTA 502
(Edifício proprio) — VILA MERITI — Estado do Rio

JOSÉ MARIA TEIXEIRA
SOCIO GERENTE

Domingo, 5
ARTE
A obra
lição de exposi
expri-me — con
mance abstrair
moderna ambici
obra primitiva
A arte do
timentos virtua
dições de libe d
possem problema
nister, e muito
do passado rem
Tais soluç
elaboraram a
cura de intencã
ganidade não
bém se recita u
A amor á
trodaziado na
vemos jamais c
esteja mais arje
ver ao mais sim
metologia univ
Na exposi
veramental de
India, sr. Shri R
tiva da verdade
as: "Para se pr
libra esta movim
ção. Os homens
ram e cujas obr
meramente porq
emoção e da fé
Existiram a
período heleníst
ca Apelles, o pin
mais alto expoen
"gracia", como
rões e alegorias.
grande pioneir ita
tendo se da descr
"Calunia". Apelles
um grande pintor
"Atrodite" e o r
Mande
Envie a sua
semana depois, p
tado a crayon por
Se ficar intirame
pagará Cr\$ 600,00
mos o pagamento
nos sollicitar. CA
Caixa Postal, 2477
Manoel
Escritório: Av. Nilo Pezanha, 2
TEL. 309-111
MANOEL
Terranos e len
Nova Iguaçu: Adm
Rio de Janeiro: Rua
Tel. 43-9098 ou qu
Mário
ESCRITÓ
Data de 30 de 19

ARTES PLÁSTICAS

A obra moderna é uma obra de exceção, de coleção, de exposição. E, quando uma simbólica nela se exprime — como em Chirico ou em Ernest — esta permanece arbitrária e o mais das vezes pessoal. Se a obra moderna ambiciosa carregar-se de beleza e de intenção, a obra primitiva o é de sentido e de harmonia.

A arte dum Picasso, dum Miro, dum Arp possui imensas virtualidades, mas nossa época não está em condições de lhe dar vida. As preocupações plásticas propõem problemas que a arte moderna se esgota para resolver, e muito visivelmente à custa dos descobrimentos do passado remoto.

Tais soluções as artes pré-históricas e primitivas as elaboraram acessoriamente, como de passagem, na procura de intenções mais especificamente humanas. A ingenuidade não se consegue assim à vontade, nem também se recria uma mística, quando se quer.

O amor à ciência e à filosofia podem, em se introduzindo na arte, transformá-la sem cessar, porque não vemos jamais com o mesmo olho e não sentimos jamais com o mesmo coração desde que a nossa inteligência esteja mais arejada, aberta para o mundo, e possamos ver no mais simples fenômeno uma expressão da fenomenologia universal.

Na exposição de pintura realizada no palácio go vernamental de Nova Delhi, o Governador Geral da Índia, sr. Shri Rajazolpachari, salientou a natureza emotiva da verdadeira arte. Disse s. excia. entre outras coisas: "Para se produzirem obras de arte deve existir uma força emocional real e constante no coração do povo, força esta movimentada pelo amor, pela fé e pela devoção. Os homens que pintaram, esculpiram ou construíram e cujas obras estamos admirando, fizeram assim meramente porque possuíam a intensidade e a pureza da emoção e da fé que não temos mais".

Existiram alguns pintores famosos no começo do período helenístico (323 A. C.). A frente deles se destaca Apelles, o pintor de Felipe e Alexandre, e que foi o mais alto expoente da pintura grega. Pintou com muita "graça", como nos conta Plínio, numerosos deuses, heróis e alegorias. Mil e setecentos depois de Apelles, o grande pintor italiano Boticeilli procurou reproduzir, valendo-se da descrição de Luciano, a sua famosa pintura "Calunia". Apelles foi, sem dúvida alguma, tecnicamente, um grande pintor. Suas mais renomadas obras foram: "Afrodite" e o retrato de "Alexandre com o raio".

Mande pintar o seu retrato

Envie a sua fotografia para a Galeria Calvino. Uma semana depois, pelo correio, receberá o seu retrato pintado a crayon por um artista laureado e de grande renome. Se ficar inteiramente de seu agrado, como temos certeza, pagará Cr\$ 600,00. Caso contrário, nada pagará. Facilite o pagamento. Enviamos catalogos de pintura a quem nos solicitar. CALVINO FILHO, rua de Santa Luzia, 799, Caixa Postal, 2477 — Rio de Janeiro.

Contabilidade, Assist. Fiscal, Contratos, Transf. e Legalizações de Firms, Seguros, Decl. Imposto de Renda, etc.

Manoel Pedro de A. Couto CONTADOR

Escritório: Av. Nilo Peçanha, 23-3º - S. 6 Residência: Av. Nilo Peçanha, 630
TEL. 309-111 — NOVA IGUASSÚ — E. DO RIO

MANOEL QUARESMA DE OLIVEIRA

Terrenos a longo prazo — Compra — Venda
Administração de Imóveis
Nova Iguaçu: Av. Nilo Peçanha, 23-1º andar. Tel. 87
Rio de Janeiro: Rua Buenos Aires, 19 — 2º andar, sala 3
Tel. 43-9088 às quintas-feiras das 16 às 17,30 horas.

Mário Guimarães | Fernando Nunes Brigagão

ADVOCADOS
ESCRITÓRIO: AV. NILO PEÇANHA, 8 — Sobrado — NOVA IGUASSÚ
HORÁRIO (Diariamente)
Das 9 às 10 horas Das 11 às 12 horas

EDITAL DO INDIOZINHO

Da publicação de documentos, em processo de lotamento de terras, com o prazo da dez (10) dias, a requerimento de Manoel Esteves Gil e sua mulher Manoela Puga Gomez, na forma abaixo:

Henrique Duque Estrada Meyer, Oficial da 1ª Circunscrição do Registro de Imóveis da Comarca de Nova Iguaçu, Estado do Rio de Janeiro, na forma da Lei:

Pelo presente edital, com o prazo de 10 (dez) dias, faço saber a quem interessar possa que por Manoel Esteves Gil e sua mulher Manoela Puga Gomez, espanhóis, proprietários, residentes e domiciliados no Distrito Federal à rua Emilio de Menezes, 197, foram depositados neste cartório, para inscrição nos termos do Decreto Lei 58, de 10 de dezembro de 1937 e regulamentado pelo Decreto nº 3 079, de 15 de setembro de 1938, o memorial, a planta, os títulos de domínio e mais documentos alusivos à área de terras abaixo descrita, a qual foi dada a fazer o memorial: Terreno com frente para a rua D. Cecília, medindo nesta frente 110,00ms., pelo lado esquerdo mede... 150,00ms. e confronta com a Sociedade Territorial Construtora Sotec Ltda. pelo lado direito em linha com uma delimitação medindo 150,00ms., confrontando com Manoel Paiva Ferreira, com o Requerente, com a Sociedade Territorial Construtora Sotec Ltda. e com Oscar Ribeiro Barros, nos fundos medindo 102,00 mts. confrontando com Oscar Ribeiro de Barros, situados no lugar denominado Miguel Couto, 1º distrito do Município de Nova Iguaçu, 148º distrito do Estado do Rio de Janeiro, fora do perímetro urbano, terreno este designado por lotes nos 79 a 99 (ímpares). Aos interessados porventura existentes fica marcado o prazo de trinta dias, contados da última publicação do presente para efeito de apresentação de impugnação. Para constar, atendendo ao que me foi requerido hoje, foi feito o presente e outros de igual teor, para afixação e publicação. Dado e passado nesta cidade de Nova Iguaçu, aos 19 dias do mês de outubro de mil novecentos e cinquenta Eu, Henrique Duque Estrada Meyer, Oficial, o subscrevo e assino. Henrique Duque Estrada Meyer, Estraido por-cópia logo em seguida, estando o original, que foi afixado, devidamente selado. Henrique Duque Estrada Meyer. 3-3

Histórias do Tio Damião

Amberé é o indiozinho. A sua presença nestas páginas, ora em 4ª edição, é motivo para que o autor dessa rére, tão popular quanto meritória, dê aos seus leitorzinhos uma lição clara, completa e oportuna a respeito da vida que leva um menino entre as tribus indígenas do Brasil e também o papel saliente que esses primitivos senhores de nossas terras exerceram na formação da nacionalidade.

"Tio Damião" foi visitar a sobrinha Dedé que estava adoentada e contou-lhe a história do indiozinho. De envolta, costumes das matas, trabalhos, lutas e uma introdução muito discreta ao conhecimento da língua falada pelos índios. Boas as ilustrações de Acuarone.

Em todas as boas livrarias ou pelo Serviço de Reembolso Postal nas Edições Melhoramentos. Caixa Postal, 120 B - S. Paulo.



Casa dos Tecidos SÃO JORGE

(EM FRENTE À FOTO IGUASSÚ)

Camisaria, Chapelaria, Perfumaria e Armário

RUA MAL. FLORIANO, 2132 - NOVA IGUASSÚ - E. DO RIO

SE DESEJAS UMA CASA DE GARANTIA, PROCURA

FARACO Loterias

Rua Marechal Floriano Peixoto, 2128
NOVA IGUASSÚ — E. DO RIO

Biblioteca Pública

A Biblioteca Pública, de São Luiz, Estado do Maranhão, á rua Coronel Colares Moreira nº 48, solicita, por nosso intermédio, de todos os autores, editores e demais pessoas que desejem aumentar o seu patrimônio bibliográfico enviando-lhe livros, que o façam, por gentileza, diretamente para o endereço acima. Todos os doadores receberão um ofício de agradecimento e os seus nomes ficarão gravados para sempre num Livro de Ouro.

Seu Rádio parou?

Leva-o para a oficina da Casa Ticiano

AV. NILO PEÇANHA, 89
Nova Iguaçu - E. do Rio



TOSSES? BRONQUITES?
VINHO CREOSOTADO
(SILVEIRA)
GRANDE TÔNICO

Amílcar da Silva Barbosa

Despachante Municipal

Av. Presidente Vargas, 149
9º andar, sala 5, Tel. 43 7535
Rio de Janeiro

Poetas Maranhenses

O nosso confrade Guimarães Martins, da Academia Maranhense de Letras, está organizando uma grande antologia poética e solicita, por nosso intermédio, de todos os poetas maranhenses, que lhe enviem as suas biografias, fotografias e poesias para Guimarães Martins, na Associação Brasileira de Imprensa, à rua Araújo Porto Alegre nº 71, Rio de Janeiro.

O Ginásio Afranio Peixoto

reune o mais selecionado corpo de professores do Município e do Rio

NOVA AURORA

TERRENOS À PRESTAÇÃO SEM ENTRADA E SEM JUROS

BAIRRO SÃO JORGE — Ramal do Xerém. Condição barata, caminhonete de Belford Roxo e Nova Iguaçu até Nova Aurora. Clima igual a Petrópolis. Água com abundância, e luz e força passando dentro das terras. Planta aprovada pela Prefeitura de Nova Iguaçu. Facilidade de construção, venda em 72 prestações mensais a começar de Cr\$ 225,00. Tratar á av. Rio Branco, 91, 6º andar, ou com o sr. Mello no local ou á rua D. Lucia, 60, em Belcom ou com o sr. Jucaas Ramos, á rua Marechal Floriano, 2085, telefone 285, em Nova Iguaçu - E. do Rio.

Curas primitivas

Acontece ainda nos nossos dias entre os povos primitivos que alguém se esforça por obter, durante o sono, indicações para o tratamento de um doente.

Estes "métodos curativos" são naturalmente aplicados em especial por sacerdotes e curandeiros, pois eles são considerados como predestinados para poderem, dormindo, encontrar a matéria da alma. Tanto entre umas tribus primitivas da América do Sul como entre povos polinésios o sacerdote comunica na litania as experiências obtidas durante a viagem da sua própria alma, viagem que faz para buscar a matéria perdida da alma do doente.

Em Celebes Central, por exemplo, a sacerdotisa está ordinariamente sentada ao lado do doente debaixo de uma espécie de saca de casca batida de árvores e enquanto agita um molho de folhas de Dracaena, comunica num tom melodioso o que experimentou na sua viagem sonhada. Depois de ter apanhado a matéria da alma, volta à terra da mesma maneira em que a deixou, a saber, no arco íris.

No fim de tal litania que, em geral, dura toda uma noite, abre os olhos e derrama as folhas de Dracaena num pedaço de casca batida de árvore. A matéria da alma que levou consigo e que tem a forma de um pouco de lixo, cai então das folhas e põe-se no alto da cabeça do doente. Excusado será dizer que tais remédios não podem servir para os doentes que sofrem da malária. É melhor que estas sigam os preceitos da Comissão de Malária, um grupo de peritos que é uma seção da antiga Sociedade das Nações e que em 1938 publicou um relatório no qual recomendou que se tomasse, em caso de um ataque de malária, uma dose de quinina de 1 a 1,3 gramas durante 5 a 7 dias e, a título de profilaxia, durante toda a estação de malária, uma dose diária de 400 mg. Uma sacerdotisa em viagem de sonho não chegará a tais conclusões!

Padaria e Confeitaria São Luiz



Pão quente a toda hora. Manipulação esmerada. Especialidade em rosquinhas amantecadas e biscoitos de araruta e outros.

Luiz Alves & Gomes Ltda.

Av. Nilo Peçanha, 102 - Fone 478-J 20
NOVA IGUAÇU - E. DO RIO

CASA VAZIA

Vende-se nesta cidade confortável casa, toda pintada de novo, com 5 quartos internos e 2 externos, 2 salas, 2 varandas, toda instalação, em centro de jardim, sítio à rua Mendonça Lima, 70, próxima à Estação da Central do Brasil. Preço: Cr\$ 300.000,00.

TERRENO

Vende-se ótimo terreno, no fundo da referida casa, próprio para oficina, galpão, garagem ou mesmo casa residencial com dimensão de 10 por 37,50. Preço: Cr\$ 60.000,00. Tratar no Iguacu Hotel, à rua Paulo de Frontin, 60. (2)



IMPUREZAS DO SANGUE?
ELIXIR DE NOGUEIRA
AUX. TRAT. SIFILIS

Oficina Mecânica

SOLDA ELÉTRICA E OXIGÊNIO

Serviço de torno mecânico e plaina, consertos de máquinas em geral, reforma em motores de combustão interna, montagem e assentamento de máquinas de qualquer tipo.

Bittencourt & Alarcão Ltda.

Trav. 13 de Março, 24-Tel. 136-NOVA IGUAÇU - E. DO RIO

AMÍDALAS E SAÚDE

Existem, na garganta, uma de cada lado, duas formações especiais, chamadas amídalas, onde se localizam, não raro, afecções variadas, quase sempre de más consequências, porque provocam o aumento de volume desses órgãos e comprometem o organismo. O indivíduo torna-se mais predisposto às doenças, tem dor de garganta constante, sente dificuldade em engulir, respirar pelo nariz.

Quando sentir, na garganta, dor ou mal-estar procure um médico especialista e assim evitará consequências prejudiciais à saúde. — SNES

BANCO DO BRASIL S. A.

O MAIOR ESTABELECIMENTO DE CRÉDITO DO PAÍS

Filial de Nova Iguaçu - E. do Rio: Praça da Liberdade, 98

Telefs.: 4 (Contabilidade) e 25 (Gerência) - End. Tel.: "Satélite" - Caixa do Correio, 3

Condições para as contas de depósitos

Depósitos sem limite 2% a. a.
Depósito inicial mínimo, Cr\$ 1.000,00. Retiradas livres. Não rendem juros os saldos inferiores àquela quantia, nem as contas liquidadas antes de decorridos 60 dias a contar da data da abertura.

Depósitos Populares - Limite de Cr\$ 10.000,00 . 4 1/2% a. a.
Depósitos mínimos, Cr\$ 50,00. Retiradas mínimas, Cr\$ 20,00. Não rendem juros os saldos: a) inferiores a Cr\$ 50,00; b) excedentes ao limite; c) das contas encerradas antes de decorridos 60 dias da data da abertura.

Depósitos Limitados - Limite de Cr\$ 50.000,00 . 3% a. a.
- Limite de Cr\$ 100.000,00 . 3% a. a.

Depósitos mínimos, Cr\$ 200,00. Retiradas mínimas, Cr\$ 50,00. Não rendem juros os saldos inferiores a Cr\$ 200,00. Demais condições idênticas às de Depósitos Populares.

Depósitos a Prazo Fixo:		Depósitos de Aviso Prévio:	
Por 6 meses	4% a. a.	Para retiradas mediante prévio aviso:	
Por 12 meses	5% a. a.	De 30 dias	3% a. a.
Com retirada mensal da renda, por meio de cheques:		De 60 dias	4% a. a.
Por 6 meses	3 1/2% a. a.	De 90 dias	4 1/2% a. a.
Por 12 meses	4 1/2% a. a.	Depósito inicial mínimo - Cr\$ 1.000,00.	
Depósito mínimo - Cr\$ 1.000,00.			

LETRAS A PREMIO: Selo proporcional. Condições idênticas às de Depósito a Prazo Fixo

Faz, nas melhores condições, todas as operações bancárias

COBRANÇAS - TRANSFERÊNCIAS DE FUNDOS.
DESCONTOS de letras, saques e cheques sobre esta ou quaisquer outras praças.
EMPRÉSTIMOS em contas correntes com caução de duplicatas.
CRÉDITO AGRÍCOLA a longo prazo, sob a garantia exclusiva da fruta.
CRÉDITO PECUÁRIO a longo prazo para custeio de criação, aquisição de gado para engorda, recriação, etc.
CRÉDITO INDUSTRIAL para a compra de matérias primas e reformas, aperfeiçoamento e aquisição de maquinário.

São atendidos, com a maior presteza, todos os pedidos de informações e esclarecimentos sobre quaisquer operações da Carteira de Crédito Agrícola e Industrial, que se acha em pleno funcionamento.

Agências em todas as capitais e principais cidades do Brasil
Correspondentes nas demais e em todos os países do mundo

TELHAS FRANCESAS

Procedência S. Fidelis - E. do Rio

INFORMAÇÕES:

Rua Marechal Floriano Peixoto, 2399

Telefone: 325

Nova Iguaçu

Seguro de vida

Acidentes Pessoais e do Trabalho, Fogo, Automóveis, Fidelidade.

Roberto Cabral

Corretor Oficial

R. Governador Portela, 314
Telefone: 418

Vendo duas grandes lojas e dois últimos apartamentos à rua Oldívio Tarquino, 181. Preço Cr\$ 550.000,00. Renda atual Cr\$ 4.000,00. Alugados com contratos próximos a terminar. Facilite Cr\$ 350.000,00, pela tabela Price. Ver e tratar com Manoel Quaresma, à av. Nilo Peçanha, 23, 1º and., fone 87. (4)

FOTO ELITE

Atende-se a domicílio para casamento. Retratos para documentos em 30 minutos. Especialista em reprodução de retratos a crayon, sépia e óleo. Vendas de máquinas, filmes, quadros, santos e alburns.
Rua Marechal Floriano, 2243 - Loja - Tel. 413 - Nova Iguaçu

CASA FERNANDES

Ferragens, tintas, louças, cristais, material elétrico, bijuterias, papelaria, artigos escolares e para presentes, etc.

Gabriel Fernandes

RUA MAL. FLORIANO PEIXOTO, 2029
NOVA IGUAÇU - Estado do Rio

O Ginásio Afranio Peixoto

está classificado oficialmente entre os melhores estabelecimentos do Brasil

Leitaria Santo Antônio

Grande variedade de artigos pertencentes ao ramo. Serviços de minutas em reservados especiais. Máximo conforto e higiene.

PREÇOS MÓDICOS

Rua Marechal Floriano, 2023 - NOVA IGUAÇU - E. DO RIO

TRANSFORMADORES, BOBINAS PARA RÁDIOS de pilhas e elétricos. ... TRANSMISSÃO e RECEPTÃO. ...

RADIO-TÉCNICA MOREIRA

PRACA DA LIBERDADE, 32 - TEL. 127 - NOVA IGUAÇU

Que mantém completa oficina para montagens, consertos e reformas com garantia e menores preços.

O Volante Duas Pátrias

Leva ao conhecimento do povo desta cidade, que se acha instalado à rua Ministro Mendonça Lima, 46.

O Volante Duas Pátrias está sob a competente direção de Educarre Raymundo Martins, que atende diariamente com aulas a qualquer hora.

AO VOLANTE DUAS PÁTRIAS
Rua Min. Mendonça Lima, 46 - NOVA IGUAÇU - E. DO RIO

INDICADOR Profissional

Médico

Dr. Pedro Regina Sobrinho - Médico operador, Partos. - Consultas diárias das 8 às 18 hs. - R. Antonio Carlos, 51 - Tel. 284 - Nova Iguaçu.

Advogados

Ruy Afranio Peixoto e Fernando Pinto - Diariamente das 8 às 11 horas. - Rua 7 de Setembro, 84 - 3º andar - Sala 25. Telefone 32.0786 - Rio.

Advogado

Dr. Paulo Machado - Advogado - R. Getulio Vargas, 87. Fone: 282. - Nova Iguaçu.

Dentistas

Luiz Gonçalves - Cirurgião Dentista - Diariamente das 8 às 18 horas. Rua Bernardino Melo n. 2139. Telefone, 314. Nova Iguaçu.

RUBEM SILVA - Cirurgião-dentista. - Ed. Carioca, 2º andar, s. 220. Telefone, 48.991. Rio de Janeiro.

Dr. Pedro Santiago Casella - Cirurgião Dentista. Rio X (Edifício Ouvidor), Rua Ouvidor, 169, 8º andar, sala 811. Telefone, 43-6503 - Rio.

Despachante

Escritório Técnico Comerciário Santos Netto & Irmão (Contadores e Despachantes). Serviço comerciais em geral. Rua dr. Getulio Vargas, 22. Tel. 238 - Nova Iguaçu.

CONSTRUTORES

João Simoniato - Construtor licenciado. - Encarregado de construções e reconstruções em geral e sob administração. - Res.: Rua Marechal Floriano, 2036 - Casa XI - Nova Iguaçu.

Roberto Baroni Soares - Construtor licenciado no Município de Duque de Caxias. Residência em Nova Iguaçu à rua Edmundo Soares, 304.



HOTEL PIPA EDITAL

Comarca de Nova Iguaçu

Registro de Imóveis da segunda Circunscrição

Hermes Gomes da Cunha, Oficial do Registro de Imóveis da 2ª Circunscrição, torna público, de acordo com o que determina o artigo 2º do Decreto Lei nº 58, de 10 de dezembro de 1937, que foram depositados em meu cartório, alto à rua Dr. Getúlio Vargas nº 126, nesta cidade, por Vicente Soares e sua mulher Marieta Soares, etc médico e ela de prendas domésticas, residentes na rua Conde de Lage n. 68, apartamento 205, no Distrito Federal, memorial, planta e demais documentos referentes ao loteamento de uma área de terras medindo setenta e um mil quatrocentos e setenta metros quadrados, situada na zona rural, em Caramujos, 2º distrito deste Município, com a denominação de Retiro Santo Antônio, cuja área foi desmembrada das Fazendas Reunidas Normandia, situada à Estrada Santo Antônio, à direita de quem vai da Linha Auxiliar da E. F. C. B., para a Estrada da Saudade, principiando a medição junto e depois da travessia do nível sobre a citada ferrovia, medindo 384 metros acompanhando a primeira Estrada, desde da aludida travessia até o início da Estrada da Saudade, continua por esta Estrada a linha de rumo, na extensão de 157 metros; em seguida, volta em direção sul até alcançar a faixa ocupada pela linha auxiliar da E. F. C. B. numa extensão de 243 metros e 50 centímetros, confrontando com a Companhia Fazendas Reunidas Normandia e 286 metros e 50 centímetros pela faixa ocupada pela dita linha auxiliar, até o ponto inicial da travessia do nível já citado, dividida em pequenos lotes com frente para diversas ruas e com diversas dimensões, para vendas em prestações. As impugnações daqueles que se julgarem prejudicados deverão ser apresentadas em cartório dentro do prazo de 30 dias após a 3ª e última publicação do presente. Nova Iguaçu, 3 de novembro de 1950. O Oficial substituto em exercício. (as) Roscoe Deoclecio Pontes.

CORREIO DA LAVOURA

ÓRGÃO INDEPENDENTE

Registrado, de acordo com o decreto federal n. 24.776, de 14 de julho de 1954, no Cartório do 7º Ofício de Notas.

Fundador: Silvino de Azeredo

Publica-se aos domingos

ASSINATURAS:

Ano . . . Cr\$ 30,00
Semestre . . . 20,00
Num. avulso . . . 0,50
N. atrasado . . . 0,70

ANÚNCIOS

Preço por centímetro:
1ª página Cr\$ 5,00
Pág. ímpares . . . 3,50
" pares ou
indeterminadas Cr\$ 3,00

Publicações a pedido, preço por linha: Cr\$ 0,80
Para anúncios a longo prazo, descontos especiais.

Toda correspondência sobre anúncios deve ser dirigida à gerência deste jornal.

R. Bernardino Melo, 2075-Tel. 159-Nova Iguaçu - E. do Rio

A densidade domiciliária dos bairros cariocas

Se considerarmos Zona Sul a área do Rio de Janeiro compreendida desde Botafogo até fins da Gávea, na Barra da Tijuca, teremos que sua população sobe a 285.038 habitantes, ou sejam 11,7 por cento da população carioca. Foi mediante o Censo Demográfico de 1º de julho passado que se obteve a cifra, por isso mesmo ainda susceptível de ser modificada. Corresponde ela à população presente, na data do levantamento censitário, nos dois distritos administrativos típicos da Zona Sul da cidade: Botafogo e Copacabana, onde para um montante de 23.697 prédios havia a 1º de julho, 54.259 domicílios.

Dessa maneira, para cada domicílio cabem em média, 5,2 moradores da Zona Sul, a que se atribue, consequentemente, densidade domiciliária levemente inferior à média do Distrito Federal (5,4 moradores por domicílio). Mas, tomada isoladamente, a distribuição por domicílio dos moradores daqueles dois distritos administrativos apresenta sensível diferença, pois que se traduz pelas taxas de 5,8 em Botafogo, e de 4,7 em Copacabana. A primeira, como é evidente, excede a média para todo o Distrito Federal; enquanto a última, consideravelmente inferior a ela, é a mais baixa densidade domiciliária verificada na cidade.

De fato, nos demais distritos administrativos em que se divide a Capital Federal, a média de habitantes por domicílio varia desde 5,2, no Méier — a menor, depois de Copacabana — até 6,1, no Estácio, — a mais elevada. Há uma visível tendência para a média geral — 5,4 — que se verifica no Realengo, em Campo Grande e nas Ilhas. Em Madureira, na Penha e em Vila Isabel a média é de 5,3 moradores por domicílio, taxa que se eleva para 5,6 em Jacarapaguá, Santa Cruz e Tijuca. Em São Cristóvão, a média é de 5,8 moradores por domicílio — igual à de Botafogo. Finalmente, no Centro e em Laranjeiras existem 6 moradores por domicílio, quota superada apenas pela do Estácio (6,1) que, como vimos, é a mais elevada do Distrito Federal.

Cura da prisão de ventre

A cura da prisão de ventre não se faz com comprimidos e remédios anunciados como "infalíveis". O mal quase sempre está subordinado a erros alimentares que cumpre corrigir sob orientação do médico.

Se sofre de prisão de ventre, procure o médico; ele, e ninguém mais, está em condições de dar conselhos e orientar o tratamento.

SNES.

Ginásio Afranio Peixoto

um estabelecimento de ensino que honra o Município de Nova Iguaçu

Durvalino dos Santos

Despachante Estadual

Rua dr. Getúlio Vargas, 111
1º andar — Sala 103
NOVA IGUAÇU — E. DO RIO

PRHS RÁDIO MAUÁ

CONVITE
A CASA LAURA convida aos seus amigos e fregueses a ouvirem diariamente pela onda da Mauá o programa "Atendendo aos ouvintes" irradiado sob seu patrocínio das 16 às 17 hs.

CASA LAURA

18 ANOS DE BONS SERVIÇOS

DEPARTAMENTO DE MÓVEIS
Dormitórios e Salas de todos os estilos, Malas, Tapetes, Colchões, Estores, Passadeiras, Congelouros, Peças avulsas, etc.

DEPARTAMENTO DE RÁDIOS
Rádios, Eletrolas, Geladeiras, Enceradelas, Aspiradores, Peças de Rádio, Material elétrico, Baterias, Pilhas, etc.

SEÇÃO DE DISCOS
A maior e mais variada coleção de Discos dos subúrbios. Músicas nacionais e estrangeiras em suas melhores interpretações. Alburns, agulhas, escovas, etc.

RÁDIO-OFICINA
A mais bem aparelhada para consertos em aparelhos elétricos. Rádios de todas as marcas. Peças legítimas.

Rua Marechal Floriano Peixoto, 2328
Nova Iguaçu — E. do Rio

A Escola de Corte e Alta Costura

DE M.me. Azeredo

Confere diplomas pela Academia de Corte e Alta Costura do Rio de Janeiro

R. Mal. Floriano, 2239
TELEFONE 190 120
NOVA IGUAÇU — E. DO RIO

Vende-se um terço de uma padaria por preço razoável. Para informações escrevam a esta redação, dando nome e endereço para o sr. Torres

1-4

Serraria N.S. da Penha

DE Nogueira Netto e Filho, Ltda.

Materiais para construção em geral
Rua Marechal Floriano, 2453 - Tel. 261 - Nova Iguaçu - E. do Rio

Quem, ao percorrer este jornal, ler o título acima, poderá julgar que ele trata de alguma alusão ao filósofo grego Diógenes, cuja residência era enorme pipa em que guardava todos os pertences, inclusive a célebre lanterna, pronta a iluminar aquele que julgasse perfeito, sob todos os pontos de vista...

O título, bastante excêntrico, poderia realmente traduzir uma simpatia ao pensador grego, cuja vida é por demais conhecida, pela maneira simples, mas honrada como era vivida. E o próprio leitor, dotado de regular agilidade, poderia mesmo chegar a conjecturação de tal natureza, tal a originalidade da denominação.

Mas, não. Não se trata de nenhuma alusão àquela que nem a Alexandre, seu rei, dava ouvidos. Refere-se a Pipa de Mesquita, sobrenome de um senhor também conhecido por Luiz Lopes, isto é, Luiz Lopes Pipa de Mesquita, comerciante aqui radicado há mais de vinte anos e que agora, com o seu capital, resolveu contribuir para o progresso desta cidade, ao mandar construir novo e confortável Hotel, em frente à estação.

Pode ser que alguns leitores menos avisados vejam tal iniciativa apenas com um objetivo: o de ganhar dinheiro.

Entretanto, se analisarem as características do novo edifício de hospedagem, bem como o espírito que norteia seu proprietário, verão que as suas intenções são mais elevadas. E' que ele, há mais de dez anos, vem sentindo a necessidade da construção de um bom Hotel nesta cidade. Proprietário de pequeno restaurante, diariamente servia a grande número de visitantes que lhe indagavam, de hotéis, de quartos para hospedagem. Eram pessoas que aqui vinham tratar de negócios e que se obrigavam a voltar no mesmo dia para o Rio, por não haver onde dormir. Mesmo os clubes esportivos, quando recebiam visitas, se embaraçavam. Não tinham onde instalar seus convidados.

Agora, entretanto, com a iniciativa de Pipa de Mesquita, a situação modificou-se. Haverá lugar para todos, mesmo para aqueles que, sendo solteiros e de outros Estados, aqui trabalham. Os bancários, sempre em grande número nesta cidade, não se verão mais a braços com as dificuldades decorrentes da falta de quartos residenciais. Terão no Hotel Pipa o ambiente apropriado para o seu repouso, para a mesa de trabalhos e leituras. Será ótima contribuição ao progresso de Nova Iguaçu, sempre necessitada de iniciativa como esta, para que se desenvolva e apareça como uma das grandes cidades fluminenses, pela inteligência e capacidade de trabalho de seu povo, já de si ordeiro e compreensivo.

Camara Municipal de Nova Iguaçu

PORTARIA Nº. 5/50

Concedo, nos termos dos artigos 161, § 4º e 163, do Decreto-lei n. 624, de 28 de outubro de 1942, e em face do laudo médico, ao Oficial Legislativo Interino, Padrão "M", do Q. P., Sebastião José Ferreira, 30 dias de licença, com vencimentos, para tratamento de saúde, a partir do dia 4 de corrente, Nova Iguaçu, 31 de outubro de 1950.

DIONISIO BASSI — 1º Secretário.

Vende-se um terreno

Vende-se um lote de terra com 408m2, no local denominado K 11, à rua Manoel Coelho, com água, luz e telefone. Condição à porta. Procurar o sr. Guy, à rua Marechal Floriano Peixoto nº 2071, tel. 41. Diariamente das 9 às 11 hs. e das 13 às 17 horas, sendo das 8 às 12 hs. para sábado e domingo.

1-3

Casa Laudan

(EM FRENTE DO POSTO ESSO)

Grande variedade de alumínio Couraça Extra Forte e último tipo de Fogão a querosene ou a óleo crú.

Artigos de Papelaria

Só na CASA LAUDAN

Rua Marechal Floriano, 2405 - Nova Iguaçu - E. do Rio

DICADOR profissional

Médico
Regina Subtil
Operador. Partos.
diárias das 8 às 18
Antonio Carlos, 51 -
Nova Iguaçu.

Advogados
Alcino Peixoto e Ferraz
Diariamente das 8 às 18
Rua 7 de Setembro, 84 - 3º andar - Sala 35.
32-0786 - Rio.

Advogado
Machado-Advogado
Getúlio Vargas, 87. Fone:
Nova Iguaçu.

Odontistas
Sociedade - Cirurgia
Diariamente das 8 às 18
Rua Bernardino Melo
Telefone, 314. Nova

SILVA - Cirurgião
Ed. Coração, 2º andar.
180. Telefone, 48-991.
Rio.

Dr. Santiago Costa -
Dentista, R. X. (Edifício)
Vitorino. Rua Ovidor,
andar, sala 811. Telo.
1503 - Rio.

Despachante
Técnicos Comerciais
e Ind. (Contabilidade,
Despachantes). Serviços
em geral. Rua dr.
Vargas, 22. Tel. 208 -
Iguaçu.

ESTRUTORES
Simonelo - Construtor
e Encarregado de
obras e reconstruções em
obras administrativas.
Rua Marechal Floriano,
sala XI - Nova Iguaçu.

Beroni Soares -
Concedido no Município
de Casias. Residência
Iguaçu à rua Edmundo,
304.

Antônio
entes ao ramo
os especiais.
ne.
OS
UAÇU - E. do Rio

RÁDIOS de pilhas
EPEÇO, em sua
NOVA IGUAÇU
montagem, com
menores preços.

Pátrias
a cidade, que se
dução Lima, 28.
sua sob a compo-
do Martins que
qualquer hora.

PÁTRIAS
IGUAÇU - E. do Rio

A produção da laranja no Brasil em 1949

A cultura deve ser adequada ao solo

ROMULO CAVINA — Eng. Agrônomo

Pela sua experiência, pela prática adquirida há muitos anos, os nossos lavradores sabem que em cada tipo de solo poderão obter determinadas culturas melhor que outras. Sabem que a plantação dará melhor resultado em relação às chuvas mais ou menos prolongadas. Dão bastante valor ao terreno quando seja baixo, plano ou inclinado, mais frio ou úmido. Ainda quanto à época sabem quando será mais forte ou mais fraco o ataque das pragas.

Mas ao escolher o que devem plantar eles só pensam no lucro. Estão assim bem certos e por isso trabalham muito.

Acontece, entretanto, que ao pensar no lucro também "olham" por cima da cerca a roça do vizinho. Outras vezes "escutam" as conversas na venda da beira da estrada. E assim se decidem pelo produto mais procurado, pelo que estiver dando mais.

Este modo de decidir por uma lavoura está certo, mas nem sempre é o que dá maiores resultados. É por que a terra de lavoura pode não ser adequada à planta-ção em moda.

A mesma terra poderá dar diversas roças, mas uma ou outra ou nenhuma será a de maior rendimento. Ou tras vezes a terra poderá dar maiores resultados se tra-balhada de outro modo ou com pequena adubação, por exemplo.

Em alguns casos bastará antecipar ou atrasar a se-meadeira, enquanto em outros umas poucas valetas mo-dificam grandemente o resultado da colheita.

Nem toda terra serve para as plantas exploradas pela raiz, como a mandioca e as batatas. No entanto desde que bem aplicado um arado e feita uma adubação conveniente, no ano seguinte muita raiz produzirá essa terra.

Um grande engano dos nossos lavradores é a repe-tição da mesma planta no mesmo terreno, seguido de algum tempo que o mato "toma conta" da terra entre uma colheita e outra sementeira. Nesse sistema há in-conveniente em se esgotar a terra em pouco tempo e em relação à planta nela repetida. Por outro lado, o in-tervalo entre duas lavouras obriga a mais trabalho em limpar a roça quando chegar o tempo de novamente semear.

Por isso é mais acertado usar a terra mais seguida-mente e variando a lavoura. Dessa maneira consegue-se usar mais e melhor a terra. Consegue-se maiores colhei-tas e sem esgotar a riqueza da terra. E, por fim, se che-gará à conclusão de qual a cultura mais adequada às di-ferentes terras que se encontram na fazenda.

A produção brasileira de laranja, relativa ao ano de 1949, foi de 6.232.187.000 frutos, na importância de Cr\$ 588.651.000,00.

Segundo os dados do Serviço de Estatística da Produção do Ministério da Agricultura, a safra superou a de 1948 em 103.007.000 frutos e 20.861.000 cruzeiros.

Cultivou-se para o total referido uma área de 80.833 hectares (superior à de 1948 em 4.809 hec-tares).

Entre os maiores pro-dutores de laranja, em 1949, figura o Estado do Rio de Janeiro em 1º lu-gar (1.573.122.000 frutos). Em segundo e terceiro lugares destacam-se os Estados de São Paulo e Minas Gerais (1.117.360.000 e 1.050.281.000 frutos, res-pectivamente).

Quanto ao rendimento, por hectare, assim se classificam os Estados e Territórios: Amapá, 198.000 frutos; Maranhão, 137.801; Paraíba, 132.546; Paraná, 129.335; Santa Catarina, 114.742; Goiás, 114.664; Minas Gerais, 110.219; Amazonas, 105.471 frutos. Os demais Esta-dos têm produções va-riáveis entre mil e 28 mil frutos por hectare.

CORREIO DA LAVOURA

ORGÃO INDEPENDENTE FUNDADO EM 22 DE MARÇO DE 1917
Fundador: SILVINO DE AZEREDO

Red. e Oficinas: Rua Bernardino Melo, 2075

Telefone: 189

ANO XXXIV NOVA IGUASSÚ (Estado do Rio), 5 DE NOVEMBRO DE 1950

N. 1.785

Os preceitos do dia

SIMPLES E MELHOR

O alimento é indispensável ao organismo, mas, para que seja bem aproveitado, deve ser ingerido em qualidade e quantidade convenientes. Em nosso clima, por exemplo, é prejudicial o abuso de alimentos pe-ados, pratos gordurosos, carne seca, feijoadas e molhos picantes.

Procure alimentar-se racional-mente, preferindo sempre a ali-mentação simples, natural, sem muito tempero nem grandes preparos.

PAUSAS NO TRABALHO

O organismo do indivíduo que passa o dia trabalhando necessita de pequenos interva-los de repouso para refazer as energias gastas. O trabalho que se prolonga durante horas a fio, sem interrupção, além de menos produtivo, constitui uma das principais causas dos aci-dentes e moléstias profissionais.

Inclua, em seus períodos de trabalho, pequenos intervalos de repouso, a fim de evitar a fadiga e a estafa.

SNES.

Lojas La Cava

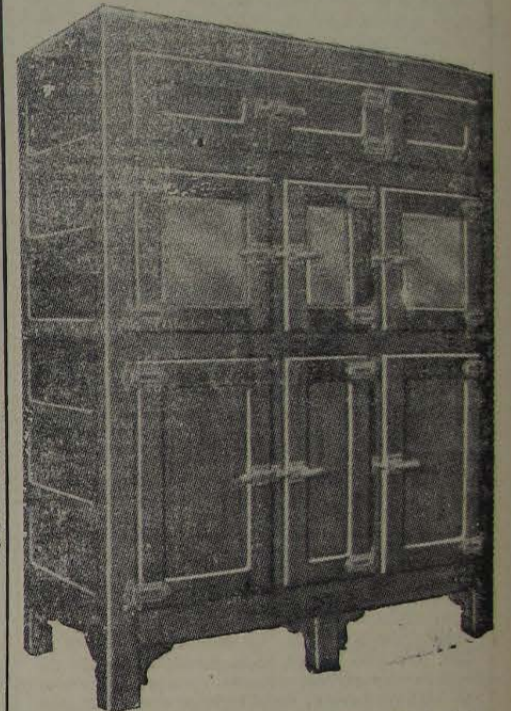

Camaras, Sorveteiras, Balcões, Geladeiras comerciais e domésticas (marca ALASKA)

Oficinas de montagem e consertos
Serviços de conservação a domicilio

Chamados noturnos: Mal. Floriano, 2397
Rua Mal. Floriano Peixoto, 2399—Tel. 325
NOVA IGUASSU—Estado do Rio

Prefeitura Municipal de Nova Iguaçu

PORTARIAS

O Prefeito Municipal de Nova Iguaçu, usando das atribuições que lhe são conferidas pela legislação em vigor,

Concede, nos termos dos artigos 161, § 5º, e 163 do de-creto-lei n. 524, de 28 de outubro de 1942, e de acordo com o laudo médico, ao Professor do Quadro Suplementar, Naldo Leal Cacho, 90 dias de licença, com o desconto de um terço sobre o vencimento, para tratamento de saúde, em prorrogação.

Prefeitura Municipal de Nova Iguaçu, 31 de outubro de 1950.

Concede, nos termos do art. 28, § 2º, do decreto-lei n. 687, de 1 de fevereiro de 1943, e de acordo com o laudo mé-dico, ao extranumerário mensalista, Marília de Lourdes Costa, 30 dias de licença, para tratamento de saúde, com salário in-tegral, a partir de 14 de setembro último.

Prefeitura Municipal de Nova Iguaçu, 31 de outubro de 1950.

Concede, nos termos do art. 28, § 2º, do decreto-lei n. 687, de 1 de fevereiro de 1943, e de acordo com o laudo mé-dico, ao extranumerário diarista, Severino Tomaz de Pontes, 20 dias de licença, para tratamento de saúde, com salário in-tegral, a partir de 10 do corrente.

Prefeitura Municipal de Nova Iguaçu, 31 de outubro de 1950.

Concede, nos termos do art. 28, § 2º, do decreto-lei n. 687, de 1 de fevereiro de 1943, e de acordo com o laudo mé-dico, ao extranumerário diarista, João Pereira da Silva, 30 dias de licença, para tratamento de saúde, com salário integral, a partir de 11 do corrente.

Prefeitura Municipal de Nova Iguaçu, 31 de outubro de 1950.

Concede, nos termos do art. 120, item IV da Constitui-ção Estadual, ao Vigia do Quadro Especial, Orlando Nobrega, a partir de 21 do corrente, seis meses de licença especial, com vencimento.

Prefeitura Municipal de Nova Iguaçu, 31 de outubro de 1950.

SEBASTIÃO DE ARRUDA NEGREIROS — Prefeito

EDITAL DE NOTIFICAÇÃO COM O PRAZO DE 45 DIAS

O Doutor José Pellini, Juiz Substituto em exercício, da Co-marca de Nova Iguaçu, Estado do Rio de Janeiro, por nomea-ção na forma da lei, etc.

Faz saber a todos os credores para o presente edital de noti-ficação, com o prazo de qua-renta e cinco dias (45), virem ou conhecimento dele tiverem e interessar possam, que ficam notificados, para os termos de uma *moratória* requerida por José de Luca, nos termos da petição adiante transcrita e seu respectivo despacho: — Exmo. sr. dr. Juiz de Direito de Nova Iguaçu José de Luca, brasileiro, casado, pecuarista, residente à rua cel. Alfredo Soares, 163, nesta cidade, por seu advogado com escritório à rua Antonio Carlos, 123, vem a v. ex. a. ex-por e requerer o seguinte: — que o Supl. é devedor do Banco do Brasil da importância de Cr\$ 90.000,00 (noventa mil cruzeiros) oriunda de finan-ciamento agropastoris, anterior a 1946, tendo requerido sua in-clusão na moratória concedida pelas leis 209 e 457, respectiva-mente de 2-1-48 e 29-10-48, cujo processo em curso neste Juízo e Cartório do 2º Ofício, se acha pendente de julgamento, como se vê das certidões inclusas, que dá em caução ao pagamen-to da dívida o mesmo imóvel já oferecido anteriormente em substituição da garantia pignora-tícia, constante de casa e ter-reno, livres e desembaraçados de quaisquer onus, situados na Fazenda de Santa Branca, em Contrato, no Município de Vas-souras, no valor de Cr\$ 200.000,00. Assim, usando da fa-culdade que lhe concede o art. 7 da lei 1002, de 24-12-1949, vem a v. ex. a. requerer a li-quidação de seu débito de con-formidade com o art. 11 e segs. da referida lei. Protesta-se por todos os meios de provas per-mitidas em direito. D. e A. esta com os documentos que a inst-ruem, por dependência, P. De-ferimento, Nova Iguaçu, 11 de abril de 1950. José de Luca

Colados e devidamente inutili-zados três selos estaduais no valor de Cr\$ 3.00. Antonio Cia-ni, despacho do MM. Juiz de Direito: — Por dependência, D e A. à conclusão. Em 22-4-50 Fonte: Distribuição: Distribu-ída ao 2º Ofício dependência Nova Iguaçu, 22 de 4 de 1950. O distribuidor Substituto: — Wilson Melo. Despacho do MM. Juiz de Direito: — Torne-se público o pedido do deve-dor, por edital afixado no lugar de costume, publicado no "Dia-rio da Justiça" e em jornal lo-cal de maior circulação, a fim que os interessados reclamem o que lhes parecer de direito. Expreça-se carta notificação, sob registro postal, ao credor indi-cado, ficando marcado o prazo de 45 dias para os credores apresentarem declarações de seus créditos. De Barra do Pi-ral, para Nova Iguaçu, em 28-7-50. Pellini E, para que chegue ao conhecimento de to-dos e especialmente para aque-les que possam se achar pre-judicados, mandou o dr. Juiz expedir o presente Edital de Notificação que será publicado p e la imprensa, afixado um exemplar no lugar de costume. Dado e passado nesta cidade de Nova Iguaçu, Estado do Rio de Janeiro, aos cinco dias do mês de setembro do ano de mil novecentos e cinquenta. Eu, Henrique Duque Estrada Meyer, Escrivão, o subscreevo. O Juiz Substituto em exercício: José Pellini.

Ginásio Afranio Peixoto

situado no mais agradável local de Nova Iguaçu

HOMEOPATHIA
1858 1950
COELHO BARBOSA
ENCONTRADA NAS DROGARIAS E FARMÁCIAS
Seus laboratórios à rua Joaquim Pathares, 643
Telefone 28-1213 — Caixa Postal, 602 — RIO
GRATIS — Peçam o Indicador Homeopático "COELHO BARBOSA", escrevendo para o endereço acima.

Instituto Clínico Dr. Francisco Sant'Anna
MÉDICOS ESPECIALISTAS — APARELHAGEM MODERNA
Doenças Internas — Úlceras Gástricas e Duodenais — Fígado — Viscula.
Doenças do Coração — Hipertensão arterial e suas con-sequências.
Úlceras Varicosas — Antigas e recentes, sem operação e sem repouso — Varizes — Flebites — Erisipela.
Doenças de Senhores — Inflamação dos ovários — Irre-gularidade nas regras — Gravidez e sua condução.
Doenças Alérgicas — Asma — Bronquites asmática e crônica — Sinusite — Urticária.
Sífilis e Reumatismos — Tratamentos modernos e eficazes.
Laboratório — Radioscópios — Radiografias — Testes Alérgicos — Tubogens.
R. da Assembléia, 32-3º Pav.-8 de 18 hs.
TELEFONE 28-4969 — RIO DE JANEIRO