



# CORREIO DA LAVOURA

ÓRGÃO INDEPENDENTE FUNDADO EM 22 DE MARÇO DE 1917  
Fundador: SILVINO DE AZEREDO

Director-Gerente: AVELINO DE AZEREDO

Director-Secretário: LUIZ DE AZEREDO

ANO XXXV

NOVA IGUASSÚ (Estado do Rio), DOMINGO, 23 DE DEZEMBRO DE 1951

N. 1.814

## O Natal entre os povos

SYLVIA PATRICIA

Recanto deste vasto mundo não existe, hoje, numa grande cidade, numa pequena vila, numa tranquila aldeia, num povoado, pequenino e desconhecido, alguma cristã não vivendo, segundo os rituais estabelecidos, seguindo os rituais e tradições do Natal de um país ou de outro. Nos povos da América, os costumes são trocados de um lado para o outro e as celebrações se vão sucedendo e repetindo, numa religiosa e cerimonialidade, costumes e cerimônias que se vão sucedendo e repetindo, numa religiosa e cerimonialidade, costumes e cerimônias que se vão sucedendo e repetindo...

mercado na manhã de 25 de dezembro e ali adquirem quantos pássaros podem, logo abrindo as gaiolas, deixam escapar os alados prisioneiros, pronunciando estas palavras: — Sê de livres neste natal do Salvador!



Nos países nórdicos a glacial Noite Santa é celebrada com o sacrifício de uma rena que, depois, assada na fogueira, constitui o prato tradicional da ceia da meianoite. Em todas as moradas, ricas ou pobres, toca-se um sino convidando amigos ou...

simples passantes à par-tilha da consolação. E através dos séculos que tantas coisas transformando vão, os pastores da antiga Palestina e da Índia, embora seguindo hoje outras orações, celebram a festa de Jesus do mesmo modo pelo qual a celebraram os pastores que estiveram na gruta de Belém: logo que se alastram as sombras nos cumes das montanhas, as lanternas se acendem em profusão: dos vales e das colinas vão chegando as doces e alegres harmonias de rústicos instrumentos que acompanham velhos cânticos, os mesmos, talvez, que embalarão o Menino recém-nascido entre as palhinhas do mais humilde dos berços.

E dos vales, das colinas, descem em bando pastores e pastoras que ao clarão das lanternas se dirigem à Belém, em cujo templo depositam as oferendas, as mesmas que outrora ali depositaram os seus antepassados. Que pena, hajam tantas outras coisas mudado desde que ao mundo veio o Filho de Deus! Na Idade Média — suavizando os horrores de tão sombria época e os barbarismos da Inquisição — era hábito não cobrar hospedagem aos viajores que peregrinavam na noite de Natal: tudo era dado de graça, pela graça do nascimento de Jesus. De Jesus — o Cristo que tudo deu ao mundo e que tão pouco, tão pouco, tem recebido da humanidade.

## A LAPIS...

# SUA VE MILAGRE

Silvino Silveira



Conta-nos Eça de Queiroz, o brilhante autor de "Os Maias", que entrou para a história da literatura portuguesa ao servir de Obediente, depois os legionários do Sétimo. E todos voltavam, como derrotados e com as sanfins rotas, sem ter descoberto em que mata ou cidade, em que local ou palácio se escondia Jesus.

costa do mar, para que buscassem Jesus e o conduzissem por seu mando a Cesaréia. Errando, esmolando por todas as estradas, ele topava os servos de Obediente, depois os legionários do Sétimo. E todos voltavam, como derrotados e com as sanfins rotas, sem ter descoberto em que mata ou cidade, em que local ou palácio se escondia Jesus.

Tinha um filho unico, todo aleijado, que fazia lá sete anos numa enxérga apodrecida, mirrando e gemendo. A enfermidade engelhara, também, a pobre mulher, dentro dos trapos nunca mudados. A miséria cresceu, espessa mente, sobre mãe e filho, como o bolor sobre cacos perdidos num ermo. No estio, sem pasto, a cabra morrera. Secara a ligueira.



"Tão longe do povoado, nunca esmolava de pão ou mel entrava o portal, e só ervas apanhadas nas feudas das rochas, cozidas sem sal, nutriram aquelas criaturas de Deus na Terra Escolhida, onde até às aves maleficas sobrava o sustento!"

"Um dia, um mendigo entrou no casabre, repartiu do seu farnel com a mãe amargurada, e um momento depois, tocando as feridas das pernas, contou dessa grande esperança dos tristes, esse Rabi que aparecera na Galiléia, e de um pão no mesmo cesto fazia sete, e amava todas as criancinhas, e enxugava todos os prantos, e prometia aos pobres um grande e luminoso reino, de abundância maior que a Corte de Salomão. A mulher escutava com olhos famintos. E esse doce Rabi, esperança dos tristes, onde se encontrava?"

"O mendigo suspirou. Ah! esse doce Rabi! quantos o desejavam, que se desesperavam! A sua fama andava por sobre toda a Judéia como o sol, que até por qualquer velho muro se estende e se goza; mas para enxérga a claridade do seu rosto, só aqueles ditosos que o seu desejo escolhia. Obed, tão rico, mandara os seus servos por toda a Galiléia, para que procurassem Jesus, o chamassem com promessas a Enganlim; Sétimo, tão soberano, destacara os seus soldados até a"

A criança, com duas longas lágrimas na face magrinha, murmurou: — Oh mãe! Jesus ama todos os pequeninos. E eu ainda tão pequeno, e com um mal tão pesado, e que tanto queria sarar! — Mãe, eu queria ver Jesus! E logo, abrindo de vagar a porta e sorrindo, Jesus disse à criança: — Aqui estou. — Oh! meigo Jesus de Nazareth, cujo natal vamos comemorar, tende compaixão das criancinhas do Brasil, principalmente daquelas que vivem na orfandade!

EDIÇÃO DE HOJE: 12 PÁGINAS Preço: Cr\$ 0,50

GRIPPE, NEURALGIAS, DORES GERAIS CALMANTINA COMPRIMIDOS DE GIFFONI ACTUAM SEM DEPRIMIR O ORGANISMO FRANCISCO GIFFONI & CIA. - R. 1º DE MARÇO, 17 - RIO

Especial para o CORREIO DA LAVOURA

## O sentido humano e divino da manjedoura

FRANCISCO MANOEL BRANDÃO

Da redondeza acorreram os camponeses, tangidos por magnetismo espiritual que delles das cousas sagradas. De muito longe chegaram os reis, conduzidos pelo sinal celeste que lhes indicaram os profetas.

O agreste da natureza e a pompa dos tronos dourados se confundiram naquela jornada que teve a iluminá-la uma luz eterna, que teve a perpetuar na lembrança e na consciência coletiva da posteridade o sentido eterno e divino da manjedoura de Belém.

Símbolos e soberanos, pastores e reis postaram-se genuflexos perante a manjedoura, e a humildade do Filho de Deus os identificou na condição de todos os primeiros que tiveram por fim a fraternidade entre os homens, a felicidade da família humana.



Um Deus se fizera homem elevando a Terra ao nível de criatura ao Criador, um Rei se fizera servo, cantando aos que dirigem a compreensão da justiça e do uso do poder, ministrando aos dirigidos a lição da obediência e do espírito de serviço.

Podendo nascer num berço de arminho, o Filho do homem escolheu a pobreza do estábulo para vir ao mundo por entre a pobreza das palhas.

Podendo nascer de pais poderosos e fidalgos, no esplendor terreno dos palácios majestosos, elegeu o mestre carpinteiro e a jovem arteza, ignorados de todos na humildade das suas condições sociais de proletários.

Jesus, não há negá-lo, foi o exemplo mais edificante de todos os grandes exemplos: a lição mais sábia de todas as sábias lições pelo teor de ensinamentos profundos, pelo conteúdo de humanidade que perpetua a BOA NOVA.

E ele assim o disse, pois na verdade, tudo no tempo e espaço de Deus que Ele pregara indicando aos homens o caminho de trabalho dos compromissos terrenos, nas lições da manjedoura e a cruz são dois símbolos que merecem a melhor interpretação na dialética dos que dirigem as ações, dos que orientam a opinião pública, dos que exercem a justiça, dos que detêm a sete chaves a fortuna da terra, dos que interceptam as alegrias do mundo, dos que pregam a paz tomentando a paz e a guerra.

Abençoadas sejam, pois, aquelas intenções santificadas que chegam ao coração das crianças e dos jovens, aquelas mãos operosas, aqueles corações generosos que, no Natal, se dedicam a construir um pouco de felicidade, de justos contentamentos a prol dos que nascem e vivem na pobreza terrena.

Contemplando-os com aqueles motivos que expressam a mais consideração por eles é levar ao Menino Jesus as oferendas espirituais, é identificar o berço de Jesus com a manjedoura de Belém de modo a aproximar a nossa família da Família Sagrada do universo. É seguir a magia da estrela guia do mundo edificando sobre os alicerces das virtudes cristãs, é cultivar o amor ao semelhante defendendo os princípios de liberdade, de justiça social — impregnando a ordem humana, imperativos da ordem divina.

## DAQUI E DALL...

Arauto

Em princípios de outubro deste ano, a exma. sra. Angela de Luca Guimarães, digníssima esposa do Prefeito Municipal, teve a feliz idéia de organizar, como nunca se fizera antes, o Natal da Criança Pobre de Nova Iguaçu, levando a alegria e a satisfação, nas festas do fim de ano, a centenas, a milhares de casinhas humildes situadas nos bairros desta cidade. E se pensou, com felicidade, em fazer o bem sem olhar a quem, essa distinta senhora, de alma tão bela como de coração generoso, procurou interessar, indistintamente, todas as damas iguaçuanas nessa louvável iniciativa, conseguindo um número apreciável de colaboradoras que apoiaram e prestigiaram, desde logo, a idéia de se fazer o maior e melhor Natal da criança pobre em Nova Iguaçu.

de Luca Guimarães convocou, imediatamente, uma reunião das senhoras interessadas, na sede do E. C. Iguaçu, quando se assentaram as bases e se fizeram os planos para a realização do Natal da criança, no dia 16 de dezembro. Foram nomeados um tesoureiro e duas secretárias, bem assim comissões para conseguir assinaturas no Livro de Ouro e distribuir pessoalmente, pelos casebres dos bairros, os cartões que dariam direito às crianças de receberem nas festas do Natal. E tal foi, dali por diante, a disposição de todas as senhoras pertencentes à numerosa Comissão Organizadora; a boa vontade em busca do objetivo visado; a harmonia que reinou nas reuniões semanais; a compreensão, o aplauso, o apoio valioso de nossa indústria, do comércio, da agricultura, de outras classes representativas nesta cidade e do povo em geral, que a Comissão Organizadora,

Acolhida com simpatia por todas a quem expusera suas intenções, a sra. Angela

(Conclui na 2ª página)



A graciosa sta. Latifa Simão, eleita por expressiva maioria Rainha da Asa de 1952 do Aero Clube de Nova Iguaçu. (Nota na 2ª página).

## Colégio Leopoldo

Rua Marechal Floriano Peixoto, 1074 e 1094 - Tel. 29

Matriculas abertas para o Curso Intensivo de Admissão de Férias. Reabertura do Curso Primário em 4 de fevereiro de 1952. E dos cursos oficiais em 1 de março. Peçam informações e prospectos na Secretaria. NOTA ESPECIAL: O Colégio Leopoldo antecipa a seus professores e funcionários, a seus alunos e pais de alunos, a seus amigos em geral, votos de BOM NATAL e FELIZ ANO NOVO.







## Prefeitura Municipal de Nova Iguassú

### Resolução n. 218

Dá nova denominação à atual rua 12 de Outubro, em Andrade Araujo.

A Câmara Municipal de Nova Iguassú, por seus representantes legais, decreta e eu sanciono e promulgo a seguinte Resolução:

- Art. 1º — Fica denominada Rua Domingos Silva a atual rua 12 de Outubro, no Jardim America, em Andrade Araujo.
- Art. 2º — A presente Resolução entrará em vigor na data de sua publicação.
- Art. 3º — Revogam-se as disposições em contrário.

LUIZ GUIMARÃES — Prefeito

### RESOLUÇÃO N. 220 — Autoriza o Executivo a doar uma área de terra, na Fazenda do Posse, à Matriz de Santo Antonio de Jacutinga.

A Câmara Municipal de Nova Iguassú, por seus representantes legais, decreta e eu sanciono e promulgo a seguinte Resolução:

- Art. 1º — Fica o Executivo autorizado a doar à Matriz de Santo Antonio de Jacutinga uma área de terra, do patrimônio Municipal, com a superfície de 4468m<sup>2</sup>, situada na Quadra 1, da modificação de loteamento da Fazenda do Posse, fazendo fronteira para a rua Baleia.
- Art. 2º — A área doada se destina a receber a construção de uma igreja e de um edifício escolar.
- Art. 3º — No caso de não serem iniciadas as construções de que trata o artigo 2º, no prazo de três anos da data da doação, voltará o imóvel ao patrimônio da municipalidade, ficando desobrigada de qualquer indenização por benfeitorias que não tenham sido introduzidas.
- Art. 4º — A presente Resolução entrará em vigor na data de sua publicação.
- Art. 5º — Revogam-se as disposições em contrário.

LUIZ GUIMARÃES — Prefeito

### RESOLUÇÃO N. 221 — Reconhece de utilidade pública o Grupo Escolar de Nova Iguassú, sediada nesta cidade.

A Câmara Municipal de Nova Iguassú, por seus representantes legais, decreta e eu sanciono e promulgo a seguinte Resolução:

- Art. 1º — Fica reconhecido de utilidade pública Municipal, para todos os efeitos legais, o Grupo Escolar de Nova Iguassú, entidade esportiva sediada nesta cidade.
- Art. 2º — A presente Resolução entrará em vigor na data de sua publicação.
- Art. 3º — Revogam-se as disposições em contrário.

LUIZ GUIMARÃES — Prefeito

## EDITAL

O doutor Nelson Soares, Chefe da Divisão de Administração, publica que, por ato do exmo. sr. Prefeito, foi expedido, a pedido, Nelson Trigueiro, do Cargo de Despachante Municipal.

Em vista disso, foi estabelecido o prazo de vinte (20) dias, contados da data da publicação deste no CORREIO DA LAVOURA, a fim de que os interessados apresentem, devidamente fundamentadas, quaisquer reclamações que existam, pelas quais responderá a fiança do aludido despachante, na forma da lei.

Divisão de Administração, 18 de dezembro de 1951.

Nelson Soares, Chefe da Divisão de Administração.

### Dr. Ernesto Cesar Madeira

CLINICA MÉDICA — PARTOS

Consultório: Rua Bernardino Melo, 1919 — 12 — Edif. Pipa

#### CONSULTAS:

Segundas, quartas e sextas-feiras, das 9 às 12 horas  
 Terças, quintas e sábados, das 14 às 18 horas  
 RESIDENCIA: FONE 108 — NOVA IGUAÇU

### DR. DEOCLECIO D. MACHADO FILHO

Do H. P. S. — Clínica Médica

Em Nova Iguassú: Rua Bernardino Melo, 1919, S. 1 e 2 — Edifício Pipa  
 Consultas: Quartas e sextas-feiras, das 12 às 18 horas.  
 No Rio: Terças, quintas e sábados, das 12 às 15 horas. — Telefone 52-3371.

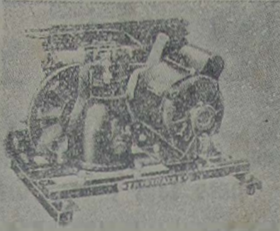

## João R. Cardoso & Cia. Ltda.

### COMPRESSORES "FRIGIDAIRE"

GELADEIRAS COMERCIAIS GELADEIRAS DOMESTICAS

Oficina do conserto e montagens — Tel. 272

Consulte-nos sem compromisso

Trav. 13 de Março, 48

Nova Iguassú — Est. do Rio

## Clinica Santa Barbara

EXAMES MÉDICOS COM RADIOSCOPIA

Especialistas em doenças internas de adultos e crianças; Doenças de Senhoras e Operações. — Exames de Laboratório. — Raio X. — Aplicações de ondas curtas. Ultra-violeta e infra-vermelho.

Consultas populares Cr\$ 30,00. Diariamente das 8 às 18 horas

RUA OTAVIO TARQUINIO, 75—1º AND. NOVA IGUAÇU

## Lojas Dovaz

Campeã das confecções perfeitas

Roupas feitas para homens, senhoras e crianças. Camisaria, Cama e Mesa, Perfumaria, etc.

Silva & Cia. Ltda.

Av. Nilo Peçanha, 90 — Nova Iguassú

## JUIZO DE DIREITO DA COMARCA DE NOVA IGUAÇU

### EDITAL

De citação de interessados incertos com o prazo de trinta dias.

O doutor José Pellini, Juiz de Direito da Comarca de Nova Iguassú, Estado do Rio de Janeiro, etc.

Faz saber a quem interessar possa que tendo Alvaro M. Lheiros Alves justificado a sua posse mansa e pacífica sobre uma área de terra com 322,11m<sup>2</sup> (trezentos e vinte e dois metros e onze decímetros quadrados) anexa ao terreno de sua propriedade, área essa medindo 16m,50 (dezesesseis metros e cinquenta centímetros) de frente para os fundos de outra área de sua propriedade, 18m,80 (dezoito metros e oitenta centímetros) na linha dos fundos, 18m,90 (dezoito metros e noventa centímetros) pelo lado direito, 17m,60 (dezesete metros e sessenta centímetros) pelo lado esquerdo, confrontando pela frente e pelo lado esquerdo com terrenos de sua propriedade, pelo lado direito com Otavio Moreira Melo e Consuelo Ermida e pelos fundos com Sebastião Gomes, Joaquim Carlos da Silva e Amélia Almeida Melo, situada à rua Bernardino Melo, nesta cidade. Pelo presente cita os interessados incertos para no prazo legal oferecerem contestação sob pena de ser de plano julgada procedente a ação de usucapião. E para que chegue ao conhecimento dos interessados, mandei passar este e outros que serão afixados no lugar de estilo e publicados no Diário Oficial desta Comarca. Dado e passado nesta cidade de Nova Iguassú, Estado do Rio de Janeiro, aos onze dias do mês de dezembro de mil novecentos e cinquenta e um Eu, Henrique Duque Estrada Meyer, Escrivão o subscrevi (a.) José Pellini, Juiz de Direito. Certifico para os fins de direito, que a presente copia confere com o original que se encontra afixado no Fórum. O referido é verdade e dou fé. Nova Iguassú, 11 de dezembro de 1951. Henrique Duque Estrada Meyer, Escrivão. 2-2

### DR. MOACYR M. CORRÊA

Doenças dos Pulmões (Asma, Bronquite, Tuberculose) Serviço Clínico Especializado para Adultos e Crianças Diagnóstico precoce: Testes tuberculinicos, Mantoux e Von Pirquet. — Raios X e Radioscopia. — Pesquisas bacteriológicas e Vacinação B. C. G. Diariamente das 10 às 13 horas.

Rua Bernardino Melo, 1839 (Edif. Cocozza) sala 25-Nova Iguassú

### Dr. Nelson Benjamin Monção

ADVOGADO

Cível, Comercial e Criminal — Inventários, Despejos e Cobranças Adianta dinheiro para as custas, conforme o caso.

Rua Paulo de Frontin, 60

EXPEDIENTE: Das 8 às 11 e das 13 às 16 horas. Tel.: 479. Às terças, quintas e aos sábados Nova Iguassú — E. do Rio

Rua do Ouvidor, 102, 3º andar

EXPEDIENTE: Das 10 às 12 e das 13½ às 16 horas. Tel.: 43-1097. Às segundas, quartas e sextas. Rio de Janeiro

## DEPARTAMENTO DE DATILOGRAFIA

— DO —

### Instituto Iguassuano de Ensino

Instalado em salas apropriadas. Dotado de máquinas excelentes. Orientação criteriosa — Ensino eficiente. Matrículas abertas para novas turmas. Aulas diurnas e noturnas.

R. Bernardino Melo, 1751 (Em frente à Estação)

## CLINICA DENTÁRIA

Drs. (ALVARO R. DA SILVA — 3ª, 5ª e 6ª, das 9 às 18 h. (DURVAL P. CAVALCANTI — 2ª e 6ª feiras, das 9 às 18 h. Rua Bernardino Melo, 1919, 1º andar, salas 2 e 3, Edif. PIPA

# BAIRRO JOANA D'ARC

Vendem-se magníficos lotes de terreno, localizados no prolongamento da rua Paulo de Frontin, a 3 minutos a pé da estação, em rua calçada, com o mais belo panorama e melhor clima da cidade, providos de luz elétrica, água, esgoto e ruas calçadas a paralelepípedos.

VENDAS Á VISTA E A LONGO PRAZO

Tratar com o sr. Jorge, na Praça da Liberdade, 84 -- Nova Iguassú -- E. do Rio

nni Marins  
 GERAL  
 do Hospital I.A.P.E.T.  
 Residência:  
 R. Bernardino Melo, 1919  
 Tels.: 450 e 450-111  
 dos, das 16 às 20 horas









## Outra vez Papai Noel

Outra vez passou Papai Noel carregado de mágicos presentes. Mas como atravessou a cidade de noite — quando todas as crianças estavam adormecidas — não descobriu que, entre elas, muitas são desditosas. E conseguiu a caminhada satisfeito de haver sido o portador da alegria da gente miúda.

Se Papai Noel realizasse sua esplêndida jornada à luz do sol, seria certo que — ao ver crianças aflitas — desistisse de ir e de fendê-las-ia.

Existem muitos pequeninos sêres à espera da hora da bondade: uma Noite de Natal.

Uns recebem tudo o que é necessário para ser felizes e ditosos. Outros, porém, sofrem fome, crecem na ignorância e suportam cruéis castigos.

Não trouxeram a este mundo nada mais do que esperanças. Tudo têm de receber dos que os rodeiam e, por isso, muitos estão privados do sol, de ar puro, de liberdade para seus folguedos, da alimentação de que necessitam, de compreensão, de educação e ternura.

Outra vez passou Papai Noel e deixou presentes de alegria... Mas como atravessava a cidade quando a criança dormia, deixou, novamente, de observar a realidade de muitas crianças desventuradas.

Dize Jesus que deixassem as criancinhas irem até lá. Os meninos sem amor não podem alcançá-Lo! Os meninos sem amor são os mais pobres entre os pobres da terra!

CONSTANCIO C. VIGIL

### DR. ARY AZEVEDO

GINECOLOGIA — VIAS URINARIAS

(Tratamento clínico e cirúrgico das doenças de senhoras e homens)

Inflamações do útero, ovário, trompa e anexos. Esterilidade. Menopausa. Tratamento pré-Natal. Diagnóstico precoce da gravidez. Bleenorragia aguda e crônica. — Aplicação de electricidade médica: ondas curtas, diatermia, raios infra-vermelhos e ultra-violetas.

Consultas (incluindo exame aos Raios X) Cr\$ 30,00

Segundas, quartas e sextas feiras, das 8 às 17,30 horas

CLAYNA STA. BÁRBARA — Rua Olívio Tarquinio, 75, 1º and.

**Praça de Iguassú Ltda.**  
Produtos naturais, bouquets, etc.  
Rua Bernardino Melo, 1795  
Nova Iguassú

**Serzideira**  
Rasgou seu terno?  
A rua Mal. Floriano, 1274-c. 4  
serze-se com perfeição  
qualquer tecido.

## Que arranque têm esses V-8!



Não admira! É um motor V-8 que os impulsiona... Esse mesmo tipo de motor que os mais luxuosos automóveis norte-americanos estão adotando. Com uma diferença: no Ford ele é oferecido por menor custo! E há mais: Ford já construiu maior número de motores V-8 que todas as outras marcas, reunidas. Os motores Ford V-8 são o produto dessa enorme experiência. E o sr. ficará também admirado com a notável economia de operação que lhe oferece o Ford!



\*O Sr. pode pagar mais, mas não pode comprar melhor\*

FORD MOTOR COMPANY, EXPORTS, INC.

### Dr. Nilton Fernandes

ADVOGADO

ESCRITÓRIO: Rua da Quitanda, 163 — 4º andar — Sala 404  
Tel. 23-1370 — Rio de Janeiro

RESIDÊNCIA: Rua dr. Barros Junior, 93 — Nova Iguassú

### DR. OSWALDO AGUIAR HEREDA

— MEDICO —

Especialidade: clínica médica, pediatria e vias urinárias  
Cons.: Rua Marechal Floriano, 2201, tel 16 (defronte Farmacia Central), às 3ª, 5ª e sábados, das 9 às 15 hs.  
NOVA IGUAÇU' ESTADO DO RIO

# Irmãos Coutinho Cereais S. A.

## Comunicação á Praça

IRMÃOS COUTINHO e demais acionistas têm o grato prazer de levar ao conhecimento da praça, especialmente aos seus amigos e fregueses, que se acha devidamente legalizada a firma **IRMÃOS COUTINHO CEREAIS S. A.**, que iniciará as suas atividades a 1º de janeiro próximo vindouro.

Esta novel sociedade que inicialmente registrou o seu Capital de um milhão de cruzeiros, está no momento processando o seu aumento para girar com o Capital de quatro milhões de cruzeiros, a fim de aparelhar condignamente as suas múltiplas seções: Comércio por atacado de cereais, indústria de cereais com os já célebres produtos FUBA GRANFINO e CREME DE ARROZ GRANFINO, transportes por caminhões, mantendo também uma seção especializada para vendas a crédito de rádios, televisões, geladeiras, máquinas e aparelhos domésticos em geral.

Penhoradamente agradecidos pela preferência com que foram sempre distinguidos nesta praça e adjacências, conta de antemão com o melhor acolhimento com o lançamento na praça de uma organização na altura do progresso desta cidade.

Aproveita o ensejo para desejar a todos um FELIZ NATAL e muito boas entradas para o ANO NOVO.

Nova Iguassú, 12 de dezembro de 1951.

IRMÃOS COUTINHO CEREAIS S. A.



**Prefeitura Municipal de Nova Iguaçu**

**Divisão de Fazenda - Contadoria**  
Balancete da Receita e Despesa relativo ao mês de novembro de 1951

**RECEITA**

*Receita ordinária*

Tritutaria:	
Impostos	954.700,10
Texas	214.834,96
Patrimonial	6.600,00
Industrial	113.139,40
Diversos	42.489,50
<b>Total</b>	<b>79.873,51</b>

*Receita extraordinária*

Total da Receita Orçamentaria	1.411.3.8.46
Receita extraordinária	56.557,41
<b>Total da Receita geral do mês</b>	<b>1.67.885,80</b>
Receita dos meses anteriores	11.986.820,90
Saldo dos exercícios anteriores	275.048,60
<b>Total</b>	<b>13.730.855,30</b>

**DESPESA**

Governo do Município	96.343,70
Divisão de Administração	74.812,10
Divisão de Fazenda	380.300,20
<i>Educ.ção Pública:</i>	
Serviços Auxiliares	120.761,00
Ginásio Municipal Monteiro Lobato	16.998,00
<i>Saúde Pública:</i>	
Serviços Auxiliares	3.500,00
Mercado	5.927,50
Comitérios	19.163,00
<i>Divisão de Engenharia:</i>	
Serviços Auxiliares	468.984,70
Construção e Conservação de Rodovias	24.595,00
<i>Serviços Industriais:</i>	
Água e Esgoto	22.683,00
Oficinas	36.146,90
Fomento	77.042,80
Procuradoria e Contencioso	5.200,00
<b>Total da Despesa Orçamentaria</b>	<b>1.352.458,00</b>

*Despesa extraorçamentaria:*

Depósitos de Diversas Origens	28.172,00
Credito Extraordinário - Dec. 63 de 1/10/51	20.800,00
Receita a anular	558,60
<b>Total da Despesa geral do mês</b>	<b>1.401.988,60</b>
Despesa dos meses anteriores	10.631.273,60
Saldo que passa para o mês de dezembro:	
Em Caixa (*)	582.303,30
Em Bancos e Correspondentes:	
- No Banco Com e Ind. de Minas Gerais S. A.	210.623,60
- No Banco do Brasil S. A.	564,80
- No Banco Hipotecário e Agrícola de M. Gerais S. A.	257,30
- Na Caixa Econômica	980,60
Em Poder do Est. do Rio de Janeiro	76.186,20
Em poder de Diversos Responsáveis	116.032,00
Em poder de Agentes Pagadores:	
Câmara Municipal	653.393,70
Diversos	56.751,60
<b>Total</b>	<b>13.730.355,30</b>

*Classificação do saldo:*

Disponível	1.697.093,10
Não disponível	688.565,80
Superavit	1.008.527,30

(\*) Incluem-se neste saldo os pagamentos parciais das folhas de pessoal.  
Contadoria, em 7 de dezembro de 1951.  
Visto: Luiz Guimarães, Prefeito. Rui Barçot de Mattos, Chefe da D. de Fazenda. - Alexandre Rafael, Chefe do Serviço de Contabilidade. Iver Garcia Barçot, Tesoureiro.

<b>1951</b>	<b>1952</b>
<b>Escola Iguaçuana de Motoristas</b>	
Deseja aos seus distintos amigos e alunos Boas Festas e um feliz e próspero Ano Novo.	
Rua Bernardino Melo, 2095 - Tel. 316	

**FOTO ELITE** Atende-se a domicílio para casamento. Retratos para documentos em 30 minutos. Especialista em reprodução de retratos a crayon, sépia e élico. Vendas de máquinas, filmes, quadros, santos e albuns.  
Rua Marechal Floriano, 2243 - Lolo - Tel. 413 - Nova Iguaçu

1951	1952
<b>Casa Laudan</b>	
Deseja a todos os seus amigos e fregueses um feliz Natal e um próspero Ano Novo.	
<b>BOAS FESTAS</b>	<b>FELIZ ANO NOVO</b>

**Pôsto de Serviço Automobilístico "ESSO"**

DE

**Monteiro dos Santos & Cia.**

Revendedores da STANDARD OIL COMPANY OF BRASIL

Deseja aos seus amigos e fregueses um feliz Natal e muita prosperidade para o Ano Novo de 1952.

Rua Marechal Floriano Peixoto, 2422  
Telefone 83 - Nova Iguaçu - E. do Rio

**Mário Guimarães | Fernando Nunes Brigagão**

ADVOCADOS

ESCRITÓRIO: AV. NILO PEÇANHA, 8 - Sobrado - NOVA IGUAÇU

HORÁRIO: Diariamente das 9 às 12 horas.

1951	<b>Santos Netto &amp; Irmão</b>	1952
CONTADORES - CORRETORES - DESPACHANTES		
Apresentam aos seus distintos amigos e clientes votos de Boas Festas e um próspero e feliz Ano Novo.		
Rua Getúlio Vargas, 22 - Telefone 208 - Nova Iguaçu - Estado do Rio		



— Um inglês postou na sua aldeia uma carta com este endereço: "Julietta Capuletto-Vernoni - Italy". Depois de um processo que agitou todo o ministério italiano, a carta foi entregue à atriz que interpretava o papel de Julieta no teatro daquela cidade.

— São as seguintes as obras dramáticas de Luís de Camões: "Anfitrião", "El-Rei Seleuco" e "Flodemo".

— Na sua coleção "Obras Célebres", a ser proximo iniciada, a Melhoramentos reunirá livros de Dumas, Victor Hugo, C. Dickens, Defoe, Daudet e outros.

**Seguro de vida**  
Acidentes Pessoais e de Trabalho, Fogo, Automóveis, Fidejussão.

**Roberto Cabral**  
Corretor Oficial  
R. Governador Portela, 316  
Telefone, 418

**Durvalino dos Santos**  
Despachante Estadual

Rua dr. Getúlio Vargas, 111  
1º andar - Sala 103  
NOVA IGUAÇU - E. DO RIO





## NATAL

Há quase dois mil anos, em Belém de Judá, nasceu Jesus Cristo, aquele que, no Golgota, ladoado de malfeitores, iria derramar seu sangue para que nós, os pecados, tivéssemos redimidos nossos pecados.

Foi num dia como e te que, fitando os céus do céu, enquanto as ovelhas pasciam mansamente, o três Reis Magos — aqueles mesmos que já haviam sido apontados pelos profetas — viram brilhar a estrela que lhes indicaria o caminho ao local em que nasceria o Prometido Messias — a humilíssima mangedoura em que vier à Terra o Filho de Deus!

Toda a Natureza parecia querer engrinaldar-se, deprimindo, assim, tomar parte naquela festa divina. As próprias ovelhas, compreendendo a sublimidade do sagrado momento, ajoelharam-se humildemente ante a aurifera glória daquela aparição!

E lá se foram, dias e dias de penosa viagem, munidos do que mais precioso possuíam, cheios da mais feraciosa fé, aqueles que, de Deus, haviam recebido a graça de serem os primeiros a beijar a fimbria da roupagem da meiga, pura e sacratíssima genitora do Mestre dos mestres, do Filho amantíssimo do Criador dos céus e da terra e das águas debaixo da terra!

Após a longa caminhada em que a estrela divina os guiou, eis que, um belo dia, ela parou em seu roteiro, bem acima de uma estrebaria humilíssima. Sem titubear eles entraram e, genuflexos ante a criança que descansava em local humilde, tudo o que traziam ali depositaram, num regozijo só comparado ao que mora ainda hoje nos corações cristãos e bem formados!

Sim, porque, se é verdade que Cristo morreu na cruz para nos salvar do fogo eterno, também o é que ressuscitou dos mortos e subiu ao seio de Deus, seu Pai espiritual!

Cabe, pois, aos que comungam qualquer religião que tenha por base as leis de Deus, que não se esqueçam de que o divino Mestre morreu entre malfeitores e que, no último instante, não só prometeu, a um que lhe pedira perdão, a salvação de sua alma, mas também, elevando sua voz já apagada pelos terrenos sofrimentos, pediu ao Pai: "Perdoai-os, Senhor, porque eles não sabem o que fazem!", numa última demonstração da caridade para com a turba que ululava ao seu redor, em duvidosa demonstração de ódio àquele cujo único crime era o de ser bom e justo!



Campanha mundial contra as doenças

A Organização Mundial de Saúde (OMS) combate as enfermidades em qualquer parte do mundo, onde se façam necessários seus serviços. No flagrante à direita, um médico inglês mostra a uma enfermeira, em Istambul, o processo correto para tirar chapas de Raio X. À esquerda, crianças da Índia, que se encontram sob os cuidados da OMS. Uma das crianças na foto está atacada de desintéria crônica. — (Fotos ONI).

### Hábito sem igual

É útil a toda gente, mesmo aos que se sentem bem, fazer-se examinar por um médico. Um resultado negativo, isto é, uma comprovação de boa saúde, em dado momento, já vale para a vida toda. Aquele que hoje está de perfeita saúde, dentro em pouco poderá contrair a semente dos graves males, donde a necessidade do exame de saúde pelo menos de seis em seis meses.

Inclua em seus hábitos o exame médico e dentário, no mínimo de seis em seis meses.

SNES

1951 1952  
**SAPATARIA GUILHERME**

Deseja aos seus distintos amigos e fregueses Boas Festas e um feliz e próspero Ano Novo.

1951 1952  
**Sapataria Santo Antonio**

Cumprimenta todos os seus amigos e fregueses, desejando-lhes Boas Festas e um Ano Novo próspero e feliz.

E nós, cristãos, e aqueles que se dizem cristãos, o que estamos fazendo para minorar a triste situação dos que, por seus crimes e erros, se encontram segregados da sociedade?

Deixo a resposta à consciência de cada um. Aos que foram levar nem que fosse uma migalha de sua ceia de Natal a esses sofredores ou suas famílias desamparadas, que Deus retribua em bençãos.

Aos que ainda não o fizeram até hoje, que Deus

ilumine suas almas para que se sintam dispostos a contribuir para suavizar a situação de muitos que, como aquele pregado na cruz, ao lado de Jesus, já estão arrependidos de seus pecados e pedem perdão dos erros cometidos com a mesma sinceridade com que hoje erguemos, até o manto azul do Ignoto — a Eterna morada do Salvador — nossas almas e nossos corações.

BOITATÁ

# Alberto Cocozza, Indústria, Lavoura e Comércio S. A.

Serraria Nova Iguassu  Fazenda Guandú

International Harvester Máquinas S. A.

CONCESSIONÁRIOS

Desejam Boas Festas e feliz Ano Novo a todos os seus amigos e fregueses.

Rua Bernardino Melo, 1835 a 1849 -- Tels. 44 e 196

NOVA IGUASSU — Estado do Rio

SAIBA LAIS ESTA...  
Um inglês postou...  
A Vingança do...  
Kohlhaas...  
A sua coleção...  
de Célébres...  
Alberto Gabriel...  
Corretor Oficial...  
Governador Portela, 214...  
Telefone, 418...  
Valino dos Santos...  
Espachante Estadual...  
Getúlio Vargas, 111...  
andar — Sala 102...  
IGUASSU — E. DO RIO...  
Brigagão...  
IGUASSU...  
1952...  
Boas...  
o Rio



Comarca de Nova Iguaçu  
**EDITAL**

De publicação de documentos, em processo de loteamento de terras, a requerimento da Sociedade Agrícola, Construtora e Imobiliária Ltda., com o prazo de 10 dias, na forma abaixo:

Pelo presente edital, com o prazo de 10 dias, faço saber que pela Sociedade Agrícola, Construtora e Imobiliária Ltda., com sede nesta cidade, foram depositados neste cartório, para inscrição nos termos da lei reguladora do loteamento de terras, os seguintes documentos: o memorial, as plantas, sendo duas do Bairro do Imperador e uma da Vila Vista Alegre, os títulos de domínio e todos os demais documentos exigidos, tudo referente às seguintes terras: Área de terreno medindo 193ms.50 de frente para a rua Capitão Sena, 281ms.60 na linha dos fundos, por uma linha reta que tem a direção SW 63º 11', confrontando com herdeiros de João Alexandre, 202ms.20 pela esquerda, por uma linha de direção 17º 26', confrontando com herdeiros de Lafayette Pimenta de Moraes e 193ms. pela direita, numa linha de direção 4º 57' SE, confrontando com Renato Soares Monteiro, distante 109ms.45 à direita da esquina da estrada Pinho Casado, Área medindo 95ms.20 de frente pela estrada Pinho Casado, por uma linha de dois seguimentos, pelo lado direito, por uma linha quebrada em direção aos fundos, mede 28ms.20, confrontando com Custódio Soares Couto e outros, pelo esquerdo, confrontando com o mesmo, mede 24ms.60 e pelos fundos, numa linha de dois seguimentos, com a Rodovia Presidente Dutra e com Custódio Soares Couto, distante 13ms.50 da esquina formada pela entrada oficial aberta pelo D. N. E. R. Área de terreno medindo 184ms.20 de frente pela estrada Pinho Casado, 509ms. pela esquerda, por uma linha quebrada em dois lances, o primeiro de 226ms. na direção 18º 41' NE, até encontrar o marco de ferro, e o segundo 283ms. na direção 71º 39' NE, 71ms.50 na linha dos fundos, por uma linha de direção 28º 28' e finalmente pelo direito, numa linha quebrada de seis lances, confrontando com o Capitão Antonio Chaves, rua dos Cajueiros e herdeiros de João Alexandre e nos fundos com herdeiros de Lafayette Pimenta de Moraes. Área medindo 450ms.20 de frente para a rua dos Cajueiros, por uma linha de dois lances, medindo o primeiro 82ms. e o segundo 368ms.20, pelos fundos, por uma linha sinuosa nas direções NW 64º 44' mede 438ms., confrontando com o canal do Prata, pelo lado esquerdo, por uma linha de direção NW 100º 08' mede 198ms.60, confrontando com herdeiros de Lafayette Pimenta e pelo lado direito, por uma linha de direção 2º 40' SE mede 244ms.60, confrontando com Francisco Pimenta e com herdeiros de Lafayette Pimenta, situada do lado esquerdo de quem vai de Belford Roxo para Nova Iguaçu. Aos interessados, porventura existentes, fica marcado o prazo de 30 dias, contado da última publicação deste, para oferecimento de impugnações. Para constar foi feito o presente e outros de igual teor, para afinação e publicação. Dado e passado aos 16 de dezembro de 1951. Eu, Henrique Duque Estrada Meyer, Oficial, o subscrevi e assinou. Henrique Duque Estrada Meyer. Extralido por cópia logo em seguida. Eu, Henrique Duque Estrada Meyer, Oficial, a subscrevi e assinou. Henrique Duque Estrada Meyer. 2-3

1951 1952

## IMPERIO DAS FRUTAS

DE

### Washington dos Santos

Deseja aos seus amigos e fregueses feliz  
Natal e próspero Ano Novo.

Rua Marechal Floriano, 2007 - Tel. 118 - Nova Iguaçu

**Indicador Comercial**

**Casa Funeraria**  
Casa Santo Antonio - Serviço Funerário - Guilhermina Ferrelra da Silva. Rua Marechal Floriano, 2018. Tel. 86 - Nova Iguaçu.

**Diversos**  
Delfim Pereira Montenegro - Construtor. Av. Santos Dumont, 626 - Telefone. 69 - Nova Iguaçu.

Mandioca o alpim - Com pra-se qualquer quantidade, à rua S. Sebastião, 1695 (fundos) - Belford Roxo - Estado do Rio

**VENDE-SE**  
uma casa com 2 salas, 2 quartos e cozinha, à av. cel. Francisco Soares, 488, a 3 minutos do calçamento. Facilitam-se 50% do pagamento. Tratar com o dr. Jair Neves, à rua Getúlio Vargas, 51, tel. 37. Nesta.

**IBDEFONSO NEIVA**

**OFICINA MECANICA**

Para consertos de automóveis em geral

Moderno aparelhamento para solda a exigência. Cargas e reformas de acumuladores. Rolamentos em geral.

**AUTO SOCORRO DIA E NOITE**

Rua dr. Frutuoso Rangel, 79 - Nova Iguaçu

**NOVA AURORA**

**TERRENOS Á PRESTAÇÃO SEM ENTRADA E SEM JUROS**

BAIRRO SÃO JORGE - Ramal de Xerém. Condição barata, caminhonete do Belford Roxo o Nova Iguaçu até Nova Aurora. Clima igual a Petrópolis. Água com abundância, e luz e força passando dentro das terras. Planta aprovada pela Prefeitura do Nova Iguaçu. Facilidade de construção, venda em 72 prestações mensais a começar de Cr\$ 225,00. Tratar à av. Rio Branco, 91, 6º andar, ou com o sr. Mello no local ou à rua D. Lucia, 60, em Belford Roxo, ou com o sr. Jacian Ramos, à rua Marechal Floriano, 2035, telefone 285, em Nova Iguaçu - E. do Rio.

COMARCA DE NOVA IGUAÇU  
CARTÓRIO DO 5º OFÍCIO  
**EDITAL**

Hermes Gomes da Cunha, oficial do Registro de Imóveis da 2ª Circunscrição desta Comarca de Nova Iguaçu,

Faz saber, pelo presente, que Jayme d'Oliveira, maior, solteiro, pedreiro, residente e domiciliado na Avenida Nossa Senhora da Penha n. 151, no Distrito Federal, depositou em seu cartório a rua dr. Getúlio Vargas n. 126, nesta cidade, de conformidade com o Decreto-lei n. 58, de 10 de dezembro de 1937, memorial, planta e os necessários documentos referentes ao loteamento do terreno à rua Parecis, medindo cento e dez metros de frente, cento e quarenta metros nos fundos, confrontando com a Companhia Territorial Heliópolis, cento e vinte metros pelo lado direito, confrontando com a rua Tupinambás e cem metros pelo lado esquerdo, confrontando com a aludida Companhia Territorial Heliópolis, com a área de onze mil metros quadrados, situado na quadra calorze, fora do perímetro urbano, no quarto distrito deste Município, Belford-Roxo, que foi dividida em 30 (trinta) lotes de várias dimensões, agrupados em duas quadras, servidos por três ruas, tudo de conformidade com a planta, aprovada em 25 de janeiro de 1951 pela Prefeitura deste Município. As impugnações dos que se julgarem prejudicados deverão ser apresentadas em cartório dentro de 30 dias, contados da terceira e última publicação deste. Nova Iguaçu, 12 de dezembro de 1951. O Oficial: **Hermes Gomes da Cunha.** 2-3

**Vende-se ou Aluga-se**  
Predio recém-construido, próprio para negocio, com 7 portas de aço e residencia para familia nos fundos, com entrada independente, construido em terreno de esquina. Tratar na rua Getúlio Vargas n. 91, nesta cidade. 13

**O GURÍ**  
A CASA DAS ROUPINHAS ORIGINAIS  
UNIFORMES COLEGIAIS - RENDAS - LÃS - LINHAS - BOTÕES.  
RUA MINISTRO MENDONÇA LIMA, 226 - NOVA IGUAÇU



**Aguardente em grosso**  
**Grandes marcas de bebidas:**  
Aguardente Um Cruzeiro, Diamantina, Cruz-maltina, Cognac de Alcatrão, Xaropes em geral e outros produtos.

DE

**Custódio José da Silva**  
Tomem só os produtos da  
**DISTILARIA IBÉRIA**  
AV. NILG PEÇANHA, 210 - TEL. 299 - End. Teleg. IBÉRIA  
Nova Iguaçu - Estado do Rio

**União Industrial de Bebidas Iguaçu Ltda.**

**Fabrica de Bebidas Fluminense**

**Vermute, Quilado Grão Pará, Licores e Vinagres.**  
Proprietários da afamada «Cristal Velha Canelinha». - Marcas Registradas: «Angrinha», «Cana Keeper» e «Morro Preto».

Av. Nilo Peçanha, 176 - Tel. 40 - Nova Iguaçu - E. do Rio

1951 1952

## CASA SANTOS

Agradece, penhorada, a preferência com que a têm distinguido, desejando-lhes BOAS FESTAS e feliz entrada de ANO NOVO.

Rua Marechal Floriano, 1968 - Tel. 280 - Nova Iguaçu - Estado do Rio





## REMORSO DE PAI

Eles vieram em companhia do filho nos fazer uma visita. O menino esbarra no cinzeiro, o cinzeiro cai e quebra. Papai viu uma decompostura no menino. Chamaram de até de estúpido. Humilharam o filho por haver quebrado um cinzeiro. Expliquei-lhe que o garoto fizera-o sem querer. Que o objeto nada representava para mim. Que é natural que aconteçam esses incidentes. Chamei o menino, levei-o para o quarto de minha filha, apaguei vários brinquedos e dei-lhe para brincar. Voltei para a sala e pús-me a conversar com as visitas. Momentos depois, ouvimos o quebrar de louças na cozinha. Os pais do garoto ficaram sobressaltados. Julgaram que fosse ele. — Deve ser a empregada — disse para tranquilizá-los. Minha filha, que tem sete anos, veio à sala, cumprimentou as visitas, depois disse: — Papai, o senhor tem que comprar dois pratos. Eu dei-lhe eles caírem e eles quebraram. — Sim, eu os comprarei. Mas você não os vai quebrar, não? — comentei em tom de brincadeira. — Não, papai, agora vou ter mais cuidado — respondeu, sorrindo. Mandei-a que fosse ao quarto brincar com o garoto. As visitas ficaram desapontadas. Mas eu não poderia ter agido de outro modo. Não iria humilhar minha filha por causa dos pratos que quebrara.

Um dia deparou-se-me num livro uma página que me fez lembrar da atitude daquele casal para com seu filho. Arranquei a página, meti-a num envelope e enderecei-o para a casa dele.

A página é esta: — Ouve, filho: Falo-te enquanto dormes, a mãozinha encolhida debaixo do rosto e o cacho louro, úmido, caído sobre a tua testa. Foste-te ao teu quarto às escondidas e inteiramente só. Há poucos minutos, quando no meu gabinete, lia o jornal, uma carta de remorso tomou conta de mim. Reconhecendo-me culpado, vim para o teu lado. — Vou dizer-te, filho querido, sobre o que estive pensando. Tenho sido exigente demais contigo. Repreendo-te quando estás vestindo para a escola, porque passaste no rosto apenas uma toalha úmida. Censuro-te porque os teus sapatinhos não estão limpos. Chamo a tua atenção, com aspereza, quando jogas alguma coisa tua pelo chão. No café encontro faltas ainda. Desperdiças as coisas. Comes apressadamente. Pões os teus cotovelinhos na mesa. Passas a mão na cabeça. Pões o tempo a perder contigo, meu filhinho. E quando saís para brincar e eu vou para tomar meu trem, levantas a mãozinha, apenas um gesto de amizade e dizes: "Até logo, papai!", e eu, na eterna ansiedade de repreender-te, franzo a testa e digo-te: "Endireita os ombros!"

E quando regresso à tardinha começo as minhas exigências. Quando subo a estrada venho espiando-te. Vejo-te, de joelhos, jogando gude com os teus amiguinhos. Desce o buraco nas tuas meias. Diante de teus companheiros humilhei-te, dando-te ordens para seguir à minha frente para casa. As meias custam muito dinheiro. Se tiveres que pagar por elas saberias ser mais cuidadoso. Imagina se, filhinho adorador, tudo isso dito de um pai para um filho.

Lembras-te de mais tarde, quando eu estava no gabinete tendo, como viste, timidamente, com uma espécie de angústia brincando em teus olhinhos? Quando olhei para o jornal, aborrecido com a interrupção, hesitaste na porta. "Que queres?" — disse eu — intempestivamente. Não diseste uma palavra sequer, mas correste para mim, passaste os braços no meu pescoço, beijaste-me e os teus braços apertaram-me com um afeto que Deus colocou no teu coraçãozinho e que mesmo com a minha negligência não pôde fenececer. E, então, foste aos pulos, escada acima.

Bem, meu filho, pouco depois disso o jornal caiu das minhas mãos e um receio doentio invadiu-me inteiramente. Que rangens para mim vinha ensinando o meu modo de tratar-te? Descobrir tuas faltas, repreender-te pelas minhas coisas — era a minha recompensa para ti, era porque eu queria exigir demais da tua infância. Eu te estava meditando com as jardas dos meus janeiros. E no teu caráter de bom, de fino e de verdadeiro! O teu coraçãozinho é tão grande como a própria aurora quando desponta sobre as grandes montanhas. Melhor demonstração de tudo

1951

1952

..... A .....

## NOVA IMPERIAL

..... DE .....

### Abrahão N. Farah

Deseja aos seus amigos e fregueses feliz  
Natal e próspero Ano Novo.

Rua Marechal Floriano, 2008 - Tel. 205 - Nova Iguassú

### Oficina Mecanica Agostinho



Consertos, Reformas em geral e Acessórios — Solda Elétrica e a Oxigênio — Serviço de Torno.

PINTURAS EM GERAL DE ESTUFA RAPIDA

**AGOSTINHO MARTINS DUARTE**  
Rua dr. Tibau, 60 - Tel. 124 - Nova Iguassú - E. do Rio

### COMARCA DE NOVA IGUASSÚ CARTÓRIO DO 5º OFÍCIO EDITAL

Hermes Gomes da Cunha, Oficial do Registro de Imóveis da 2ª Circunscrição desta Comarca,

Faz publico, pelo presente, que a Imobiliária Arela Branca Ltda., com sede em Belford Roxo, neste Município, depositou em seu cartório, à rua dr. Getúlio Vargas, n. 126, nesta cidade, de conformidade com o Decreto-lei n. 58, de 10 de dezembro de 1937, memorial, plantas e os necessários documentos referentes ao loteamento de uma área de terra à margem da Estrada de Ferro Rio D'Ouro, paralela à Estrada ou rua Arela Branca, medindo cento e vinte metros de frente e de fundos e duzentos metros de ambos os lados, com a área de vinte e quatro mil metros quadrados, confrontando de um lado, com Antenor Gonçalves Perelra, de outro, com Carlos Gonçalves Perelra ou sucessores e nos fundos com terras da Fazenda Aurora, ou sucessores, situada no perímetro urbano, no quarto distrito deste Município, Belford Roxo, no lugar denominado "Arela Branca", dividida em 54 (cinquenta e quatro) lotes de trezentos metros quadrados, cada um, agrupados em duas quadras, servidas por uma avenida e duas ruas projetadas, tudo de acordo com a planta aprovada em 7 de agosto de 1951, pela Prefeitura deste Município. As Impugnações dos que se julgarem prejudicados deverão ser apresentadas em cartório dentro de 30 dias, contados da terceira e última publicação deste. Nova Iguassú, 12 de dezembro de 1951. O Oficial: **Hermes Gomes da Cunha.** 2-3

### TERRENOS Nova Iguassú

Vendo magníficos lotes com 360mts2., pagamento à vista ou a prazo, na Av. Manuel Duarte, nesta cidade. Tratar com Mirnoei Quaresma, Avenida Ni Peçanha, 45 — nesta cidade.



IMPUREZAS DO SANGUE?  
**ELIXIR DE NOGUEIRA**  
AUX. TRAT. SIFILIS

**Carlos Alberto da Silva,**  
Despachante Oficial da Secretaria de Segurança Pública junto à Delegacia de Polícia nesta cidade. Rua Getúlio Vargas, 70. Nova Iguassú, E. do Rio.

ESTA FILDE

1951

1952

## J. Vieira & Cia.

Deseja aos seus distintos amigos e fregueses Boas Festas e um feliz e próspero Ano Novo.

Rua Marechal Floriano, 2191 - Tel. 263 - Nova Iguassú

1951

1952

## Vieira, Irmão Ltda.

Cumprimentam todos os seus amigos e fregueses, desejando-lhes Boas Festas e um Ano Novo próspero e feliz.

Rua dr. Tibau, 175 a 181 - Tel. 308 - Nova Iguassú



### Publicação dos resultados principais do Recenseamento de 1950

Em circulação os volumes relativos ao Espírito Santo e Sergipe. Acabam de ser lançadas, pelo Serviço Nacional de Recenseamento, as Seleções dos Principais Dados do Censo Demográfico de 1º de julho de 1950 relativas ao Espírito Santo e Sergipe. Os fascículos apresentam, além de um breve comentário, quase 30 páginas contendo 25 tabelas diversas, 12 tabelas referem-se ao Estado, em conjunto, 11 são referentes exclusivamente à Capital e as 2 restantes são dedicadas aos Municípios.

O trabalho divulga os dados essenciais sobre idade, sexo, cor, estado conjugal, religião, nacionalidade e naturalidade, instrução e ramos de atividade. A parte relativa aos Municípios compreende dados por distritos, por zonas (urbana, suburbana e rural) e por sexo e instrução.

Os fascículos do Espírito Santo e Sergipe, há pouco distribuídos, são, respectivamente, o segundo e terceiro da série que está sendo lançada pelo SNR, achando-se já em circulação o relativo ao Distrito Federal. Seguir-se-á, agora, o volume referente ao Estado do Rio, o qual está sendo aguardado com muito interesse.

Acusamos, agradecidos, os exemplares que nos foram enviados pela Inspeção Regional do IBGE neste Estado.

### O Volante Duas Pátrias

Leva no conhecimento do povo desta cidade, que se acha instalado à rua Ministro Mendonça Lima, 46.

O Volante Duas Pátrias está sob a competente direção de Eduardre Raymundo Martins, que atende diariamente com aulas a qualquer hora.

### AO VOLANTE DUAS PÁTRIAS

Rua Min. Mendonça Lima, 46 - NOVA IGUASSU - E. do Rio

### Oficina Mecânica

SOLDA ELÉTRICA E OXIGÊNIO

Serviço de torno mecânico e plana, consertos de máquinas em geral, reforma em motores de combustão interna, montagem e assentamento de máquinas de qualquer tipo.

### Bittencourt & Alarcão Ltda.

Trav. 13 de Março, 24 Tel. 136 NOVA IGUASSU - E. do Rio

### Caixa Beneficente dos Servidores Públicos Municipais de Nova Iguaçu

Rua Otávio Tarquino, 33 - Sala n. 102 - Nova Iguaçu  
Balancete da Receita e Despesa, relativo ao mês de outubro de 1951.

RECEITA	
Receita do mês	
Receita dos meses anteriores	241.281,10
Saldo do exercício anterior:	
No Banco Com. e Ind. de Minas Gerais S. A.	99.549,20
<b>TOTAL</b>	<b>340.830,30</b>

DESPESA	
Despesa dos meses	
Despesa dos meses anteriores	52.497,80
Saldo que passa para o mês de novembro:	
Em Bancos e Correspondentes:	
No Banco Com. e Ind. de Minas Gerais S. A.	288.332,50
<b>TOTAL</b>	<b>340.830,30</b>

Nova Iguaçu, 1 de novembro de 1951.  
Cláudio Pontes Moreira, 2º Secretário. — Confer: Irmão Moreira, Tesoureiro. — Visto: Aziz Rachid, Presidente.

#### ATOS DO SR. PRESIDENTE

Em 21-10-51: a) Aprovar o Balancete da Receita e Despesa, relativo ao mês de setembro, encaminhando-o à publicação e ao Conselho Fiscal.  
Em 7-12-51: a) Aprovar os Balancetes da Receita e Despesa, relativos aos meses de outubro e novembro p. p., encaminhando-os à publicação e ao Conselho Fiscal; b) Oficiar ao associado José Reis, agradecendo a sua colaboração na doação do lote n. 25 da quadra 14, do Bairro São Jorge, em Nova Aurora, de propriedade do sr. Alberto Jorge da Cunha; c) Oficiar ao sr. Alberto Jorge da Cunha, agradecendo a doação, à Caixa, do lote n. 25 da quadra 14, do Bairro São Jorge, de sua propriedade.  
CLÉLIA PONTES MOREIRA - 2º Secretário.

#### Despachos do sr. Presidente

Em 30.11.51 e 7.12.51  
Proc. 16/51, Graçana da Luz: (Pagamento de pecúnia e auxílio de funeral do ex-associado Heliodoro Peixoto Guimarães).  
Proc. 21/51, Avelino Martins de Azeredo: (Publicações no "Correio da Lavoura", relativas aos meses de junho a agosto).  
Proc. 27/51, Hilda Mesquita Feltoza: (Auxílio Natalidade). Pague-se.  
Proc. 22/51, Humberto Curtinhas: (Auxílio Natalidade). Recolha, preliminarmente, a tesouraria da Caixa, as contribuições em atraso.  
Aziz Rachid, Presidente.

## Banco do Brasil S. A.

O MAIOR ESTABELECIMENTO DE CRÉDITO DO PAÍS

Todas as operações bancárias  
Máxima garantia a seus depositantes  
Nova tabela de juros para as contas de depósitos

**DEPÓSITOS POPULARES** 6%  
Juros anuais, capitalizados semestralmente. Retiradas livres. Limite de Cr\$ 100.000,00. Depósitos mínimos de Cr\$ 50,00. Cheques do valor mínimo de Cr\$ 2,00. Não rendem juros os saldos inferiores a Cr\$ 50,00, os saldos excedentes ao limite e as contas encerradas antes de 60 dias da data da abertura.

**DEPÓSITOS LIMITADOS**  
Limite de Cr\$ 100.000,00 4 1/2 %  
Limite de Cr\$ 20.000,00 4 %  
Limite de Cr\$ 50.000,00 3 1/2 %

Juros anuais, capitalizados semestralmente. Retiradas livres. Depósitos mínimos de Cr\$ 2,00. Cheques do valor mínimo de Cr\$ 50,00. Não rendem juros os saldos inferiores a Cr\$ 20,00, os saldos excedentes aos limites e as contas encerradas antes de 60 dias da data da abertura.

**DEPÓSITOS SEM LIMITE** 2%  
Juros anuais, capitalizados semestralmente. Retiradas livres. Depósito inicial mínimo a partir de Cr\$ 1,00,00. Não rendem juros os saldos inferiores a Cr\$ 1,00,00, nem as contas encerradas antes de 60 dias da data da abertura. Melhores taxas de juros para as contas de depósitos não inferiores a Cr\$ 1.000.000,00.

**DEPÓSITOS DE AVISO PRÉVIO**  
Retirada mediante aviso prévio de 60 dias 4%  
Retirada mediante aviso prévio de 90 dias 4 1/2 %  
Juros anuais, capitalizados semestralmente. Depósito inicial mínimo a partir de Cr\$ 1.000,00. Sem limite os depósitos posteriores e as retiradas. Não rendem juros os saldos inferiores a Cr\$ 1.000,00.

**DEPÓSITOS A PRAZO FIXO**  
Por 12 meses 5%  
Por 12 meses, com retirada mensal da renda 4 1/2 %  
Juros anuais. Depósito mínimo de Cr\$ 1.000,00. Melhores taxas de juros para os depósitos por prazo superior a 12 meses.

**LETRAS A PRÊMIO** 5%  
De prazo de 12 meses  
Juros anuais. Depósito mínimo de Cr\$ 1.000,00. Letras nominativas, com os juros incluídos, seladas proporcionalmente. Melhores taxas de juros para as letras de prazo superior a 12 meses.

O BANCO DO BRASIL S. A. tem 280 Agências no país, além de duas no exterior, para todas as operações bancárias, inclusive o recebimento de depósitos.

No Estado do Rio de Janeiro estão em funcionamento as Agências nas seguintes cidades: Barra do Pirai, Bom Jesus de Itabapoana, Cabo Frio, Campos, Cantagalo, Itaperuna, Macaé, Niterói, Nova Iguaçu, Petrópolis, Resende e Volta Redonda.

Filial de Nova Iguaçu: Praça da Liberdade, 98

Telefs.: 4 (Contadoria) e 25 (Gerência)

Esd. Teleg.: "Satélite" - Caixa do Correio, 3

### DR. JAIR NOGUEIRA

CIRURGIA GERAL

CONSULTÓRIOS:

Av. Garrido, C. II, Tel. 245-320 Praça da Liberdade, 50, Tel. 12

2ª, 4ª e 6ª, das 8 às 12 hs. 3ª, 5ª e sáb., das 8 às 12 hs.

RESIDÊNCIA:

Rua Mal. Floriano Peixoto, 2457 - Tel. 261 - Nova Iguaçu

### Dr. Eduardo Silva Junior

CIRURGIÃO DENTISTA

CONSULTÓRIO:

RUA MARIO MONTEIRO, 221

NILÓPOLIS - ESTADO DO RIO

## Serraria N. S. da Penha

## Nogueira Netto & Filho Ltda.

MATERIAL PARA CONSTRUÇÃO EM GERAL

Rua Marechal Floriano, 2453-Tel. 261-Nova Iguaçu

## IRMÃOS COUTINHO CEREALIS S. A.

Ata da Assembléia Extraordinária realizada em 8 de dezembro de 1951

Aos 8 dias do mês de dezembro de 1951, na sede provisória, à Av. Nilo Peçanha, 210, em Nova Iguaçu, reuniram-se em primeira convocação os acionistas, abaixo assinados, representando a totalidade do Capital social de Irmãos Coutinho Cereais S. A., conforme consta das assinaturas no Livro de presença, e de acordo com a convocação regularmente feita. — A sessão foi aberta pelo Diretor Presidente sr. Abel Coutinho de Campos, que aclamado para presidir a sessão, convidou os srs. Alvarino Coutinho de Campos e Waldir Coutinho de Campos para primeiro e segundo secretários, respectivamente. — O sr. Presidente declara instalada a Assembléia e tendo os secretários conferido a lista de presença com os recibos de depósitos das ações, o que que acharam conforme, determinou o sr. Presidente a leitura dos Editais de Convocação, publicados no "Diário Oficial" do Estado do Rio de Janeiro, nas edições dos dias 28, 29 e 30 do mês de novembro do corrente ano e no "Correio da Lavoura", órgão local e da Proposta da Diretoria, relativa ao aumento do Capital social e à reforma dos Estatutos, e do respectivo Parecer do Conselho Fiscal, documentos estes abaixo transcritos. — Edital de convocação: Irmãos Coutinho Cereais S. A., Assembléia Geral Extraordinária. 1ª Convocação. Convidam-se os senhores acionistas a se reunirem em Assembléia Geral Extraordinária, na sede provisória, à Avenida Nilo Peçanha n. 210, em Nova Iguaçu, às 16 horas do dia 8 de dezembro de 1951, a fim de deliberarem sobre a seguinte ordem do dia: — I) Aumento do Capital Social. — II) Reforma dos Estatutos. Nova Iguaçu, 26 de novembro de 1951. (Ass.) Abel Coutinho de Campos, Alvarino Coutinho de Campos e Waldir Coutinho de Campos, Diretores. — Proposta da Diretoria. — A Diretoria de Irmãos Coutinho Cereais S. A. tem a honra de submeter à apreciação dos senhores Acionistas da presente Proposta de aumento de Capital Social e consequente reforma dos Estatutos, baseada nas seguintes justificativas: no intuito de incorporar à Sociedade de uma moderna moagem de cereais, bem como uma possante frota de caminhões para transporte e para este escopo tornando necessária a inversão de maior Capital, para bem servir a sua distinta clientela e dotar esta prospera cidade de uma organização condizente com o seu progresso, vem a Diretoria de Irmãos Coutinho Cereais S. A. propor a elevação do Capital Social de Cr\$ 1.000.000,00 para Cr\$ 4.000.000,00 ou seja o aumento de Cr\$ 3.000.000,00, dividido da mesma forma que o atual Capital em 3.000 ações do portador do valor nominal de Cr\$ 1.000,00 cada uma. As novas ações deverão ser subscritas pelos atuais acionistas na mesma proporção das de que são possuidores dentro de 30 dias contados da data da publicação do aviso respectivo no "Diário Oficial" e no "Correio da Lavoura". Findo este prazo poderão ser livremente subscritas as ações restantes por qualquer acionista ou terceiros interessados. Subscrita a ação deverá ser realizada no ato a sua decima parte em dinheiro e o restante em cinco prestações mensais sucessivas a partir da primeira entrada. Realizado o aumento, o artigo 4º do Capítulo 2º dos Estatutos deverá passar a vigorar com a seguinte redação: O Capital Social é de quatro milhões de cruzeiros dividido em quatro mil ações ordinárias ao portador, do valor nominal de mil cruzeiros cada uma. Certos de que a presente Proposta mereça a melhor acolhida dos senhores Acionistas, subscrevemos-nos com elevada estima. Nova Iguaçu, 26 de novembro de 1951. (Ass.) Abel Coutinho de Campos, Alvarino Coutinho de Campos e Waldir Coutinho de Campos, Diretores. — Parecer do Conselho Fiscal: — Os abaixo assinados, membros efetivos do Conselho Fiscal de Irmãos Coutinho Cereais S. A., tendo examinado detidamente a Proposta da Diretoria de aumento de Capital Social de um milhão de cruzeiros para quatro milhões de cruzeiros ou seja o aumento de três milhões de cruzeiros e consequente reforma dos Estatutos, são do parecer que a referida Proposta tenha plena e irrestrita aprovação dos senhores Acionistas, por vir de encontro aos interesses da sociedade. Nova Iguaçu, 26 de novembro de 1951. (Ass.) Raul de Oliveira Tinoco, José Antonio Marques e Joaquim de Ataíde Mendonça. Finda a leitura da Proposta da Diretoria e Parecer do Conselho Fiscal, o Senhor Presidente submeteu o assunto em referência à discussão. Não havendo quem fizesse uso da palavra, o Senhor Presidente pôs em votação a Proposta, verificando-se ter sido aprovada por unanimidade. Declarou a seguir o sr. Presidente que estando aprovada a Proposta da Diretoria, ficava Irmãos Cereais S. A. autorizada a mesma a promover os atos necessários à subscrição e efetivação do aumento de Capital social, inclusive convocando oportunamente outra Assembléia Extraordinária de efetivação do aumento de Capital, logo que verificasse a sua subscrição total e o respectivo depósito em Banco da decima parte do aumento do Capital. Franqueada a palavra aos acionistas, propôs o acionista sr. Francisco Rodrigues de Paula o aumento dos honorários da Diretoria e remuneração do Conselho Fiscal, argumentando que, em consequência do aumento do Capital social, maiores encargos adviriam para os mesmos, pelo que fazia a seguinte proposta. Diretoria — Para o Diretor Presidente e para o Diretor Comercial em vez de Cr\$ 5.000,00 mensais para cada um, propunha Cr\$ 10.000,00 mensais para cada um e para o Diretor Gerente em vez de Cr\$ 2.000,00 mensais, propunha Cr\$ 4.000,00 mensais. Conselho Fiscal — Propunha a remuneração anual de Cr\$ 200,00 para cada membro efetivo em vez de Cr\$ 100,00. O sr. Presidente pôs a proposta acima em discussão e não havendo ninguém que fizesse uso da palavra, pôs o assunto em votação, verificando-se ter sido aprovada por unanimidade. Pelo exposto o artigo 5º dos Estatutos passará a ter a seguinte redação: — Aos membros da Diretoria e do Conselho Fiscal ficam estipulados os seguintes honorários e remuneração: Diretoria — Para o Diretor Presidente Cr\$ 10.000,00 mensais, para o Diretor Comercial Cr\$ 10.000,00 e para o Diretor Gerente Cr\$ 4.000,00 mensais. Conselho Fiscal — Para remuneração dos membros do Conselho Fiscal fica instituída a remuneração anual de Cr\$ 200,00 para cada membro efetivo. Alina Franqueada a palavra pelo sr. Presidente propôs o acionista sr. Lemne Mendonça o seguinte: Em consequência da aprovação da proposta da Diretoria propunha a seguinte alteração no art. 2º dos Estatutos, que passaria a ter a seguinte redação: O objeto da sociedade é o comércio por atacado de cereais, a indústria de cereais e transportes em geral, sendo facultado à Diretoria o comércio de rádio, televisão,





## Bazar São Paulo

Compre bem e pague pouco

Grandes novidades em brinquedos e artigos para presentes.

REVELE BOM GOSTO ADQUIRINDO OS ARTIGOS DE NATAL NO

## Bazar São Paulo

Av. Nilo Peçanha, 84 - Nesta

...máquinas e aparelhos domésticos. O sr. Presidente...  
...a proposta acima e ninguém fazendo...  
...pós em votação, verificando se ter sido apro...  
...da palavra, pôs em votação, verificando se ter sido apro...  
...por unanimidade. Nada mais havendo a tratar o sr...  
...presidente suspendeu a sessão pelo tempo necessário à la...  
...tura desta ata, aprovada e assinada por todos os presen...  
...tes e em seguida o sr. Presidente declarou encerrada a A...  
...ssembleia. — Nova Iguaçu, 8 de dezembro de 1951. (Ass.)  
...Abel Coutinho de Campos, Diretor Presidente, Alvarino Cou...  
...tinho de Campos, Diretor Comercial, Waldir Coutinho de  
...Campos, Diretor Gerente. — Dulce Tinoco Hortá de Campos,  
...Joaquim Rodrigues de Paula, Matheus de Azavedo Couti...  
...nho, Lenine Mendonça e Enis Guimarães Faria — Acionistas.  
...Conselho Fiscal: (Ass.) Raul de Oliveira Tinoco, José Anto...  
...nio Marques e J. Athayde de Mendonça. — As firmas supra  
...se acham devidamente reconhecidas pelo Tabelião Abelardo  
...Pinto — Cartório do 4º Ofício de Nova Iguaçu. — A Ati...  
...em apreço foi arquivada no Cartório do 6º Ofício — Privati...  
...no Registro Comercial, sob n. 2.771, pág. 77, protocolo 1.º con...  
...forme despacho do M. M. Juiz de Direito da Comarca de  
...Nova Iguaçu.

### IRMAOS COUTINHO CEREALIS S. A.

AVISO AOS SRS. ACIONISTAS

Ficam convidados os srs. Acionistas de Irmãos Couti...  
...no Cereais S. A. a exercer dentro dos 30 (trinta) dias se...  
...públicas a publicação deste aviso, o respectivo direito de  
...preferencia à subscrição das ações do aumento do Capital  
...social de Cr\$ 1.000.000,00 (Um milhão de cruzeiros) para  
...Cr\$ 4.000.000,00 (Quatro milhões de cruzeiros), deliberada  
...na Assembléia Geral Extraordinária de 8 de dezembro de  
...1951. — Nova Iguaçu, 9 de dezembro de 1951. — Abel Cou...  
...tinho de Campos, Diretor. Alvarino Coutinho de Campos, DI...  
...retor. Waldir Coutinho de Campos, Diretor.

### MANOEL JOAQUIM RIBEIRO FILHO

E

### RENÉ SALUCIO PITANGA GRANADO

Devejam aos seus amigos e clientes um  
Feliz Natal e um próspero Ano Novo,  
extensivos às suas famílias.

### Organização Técnica Contábil Ltda.

AV. NILO PEÇANHA, 23 - 1º ANDAR - NOVA IGUAÇU

### Prefeitura Municipal de Nova Iguaçu

## EDITAL

### Inspeção de Rendas

Faz saber, a todos que o presente Edital virem ou dele conhecimento  
...em 27 do corrente mês, às 14 horas, no Depósito Público desta  
...cidade, serão vendidos em hasta pública, com a presença do sr. Encarrega...  
...do dos Serviços Externos da Inspeção de Rendas, a quem maior lance ofere...  
...seu cavalo novo, castanho claro, crina clara, calcado dos quatro pés e tren...  
...deu um cavalo russo magro; umia égua nova escura, estrela na testa, cal...  
...pêda da mão direita, marca PS; guias, respectivamente, 1477 e 1479 de 13 e 14  
...do corrente mês; E, para que todos os interessados tivessem conhecimento,  
...faz saber o presente Edital, que será afixado em lugar de costume. Dado  
...neste cidade de Nova Iguaçu, aos 20 dias do mês de dezembro do  
...ano de 1951 Eu, *Laura Barbosa Ramos*, Escriutaria, o datilografai. E eu,  
...*Luiz Barbal*, Chefe da Inspeção de Rendas, o subscreevo e assino. (Ass.) 22125  
...1951

### LA FILMOS DE IGUAÇU

### IGUAÇU BASQUETE CLUBE

Resoluções do sr. Presidente: RESOLUÇÕES DO SR. PRESI...  
...DENTE EM 19-12-1951

a) - Aprovar a ata da reunião anterior; b) - realizar no próximo dia 25 (Natal), uma tarde dançante infantil, com início às 15 horas; c) - realizar no próximo dia 31 do corrente, um baile em homenagem à nova Diretoria, que será encerrada naquela data, sendo pago para o mesmo traje de passeio completo para damas e cavalheiros.

Nova Iguaçu, 18-12-1951.

Subscrevo: *Robelo*, Secretário

### CHÁCARA GARDENIA

Deseja Boas Festas e feliz Ano Novo aos  
seus fregueses e amigos e ao distinto  
povo deste Município.

Outrossim comunica que tem qualquer planta que desejem  
plantar no seu jardim ou pomar. — Rua Professora Carmela Dutra, Caioaba. Ônibus Heliópolis, saltar na Estrada Caioaba, um ponto antes da Vila Operaria e procurar a chácara do sr. Domingos Santos. — Caixa Postal, 38 — Novz Iguaçu.

### PARA SUA MAIOR GARANTIA PROCURE

## FARACO Loterias

UMA CASA QUE NÃO FALHA

Rua Mal. Floriano, 2128 Trav. São Mateus, 58  
Tel. 313—NOVA IGUAÇU NILÓPOLIS—E. do Rio

### FÁBRICA DE FORRAGENS

LINS & FILHO

Rações para aves e animais. Milho em grão, fubá e picado, Farinhas de carne, ostras, ossos e amendoim. Produtos avícolas.

Av. Nilo Peçanha, 439—Tel. 55  
Nova Iguaçu — E. do Rio

### Pessoas socorridas no Hospital de Iguaçu

Na ultima semana, passaram pelo Serviço de Pronto Socorro do Hospital de Iguaçu 59 pessoas, vítimas de varios acidentes.

HUGO SOMMA, 2º Secret. r o

## EDITAL

Comarca de Nova Iguaçu

### Registro de Imóveis da segunda Circunscrição

Pelo presente, passado a requerimento de Melchades José Gonçalves e Francisco de Paula Baldessarini e suas mulheres, intimo, por se encontrarem em lugar incerto e não sabido, virem em meu cartório, à rua dr. Getulio Vargas n. 126, nesta cidade, pagar as prestações vencidas e as que se vencerem até a data do pagamento, os seguintes promitentes compradores: Ernesto Barreto da Silva Castro, Wilson da Silva Machado, Annibal Silva, Jayme Antão de Senna, Manoel Sergio da Silva, Terclilla Silva, Olinda Santana, Euriblo Antonio Silveira, Mario Silva, Jorcilms Gilcario Melchades, Sebastião José da Silva, Francisco Sabino da Silva, Alonso Sá de Oliveira, Antonio Machado Filho, Joaquina das Neves, José de Moura, Moyses Guedes de Moura, Antonio Machado Neto, Waldemar Bastos e Constantino Medeiros da Silva, cujos débitos em atraso montam, respectivamente, a Cr\$ 14 125 00, 7 950 00, 2 665 00, 2 700 00, 2 887 50, 7 950 00, 7 950 00, 7 350 00, 5 800 00, 6 555 00, 6 870 00, 3 400 00, 9 045 00, 1 903 00, 3 150 00, 3 300 00, 4 950 00, 1 620 00, 3 780 00 e 7 950 00, e são decorrentes de contratos de promessa de venda feitos na forma do estabelecido pelo decreto-lei n. 58, de 10 de dezembro de 1937, e devidamente averbados no Lo 8 desta circunscrição imobiliária. Os devedores terão o prazo de 30 dias para pagamento de seus débitos, inclusive custas devidas, sob pena de, decorrido aquele, considerarem-se rescindido o contrato, procedendo-se ao cancelamento da respectiva averbação, de acordo com o art. 14, do decreto n. 3 079, de 15 de setembro de 1938. Nova Iguaçu, 23 de outubro de 1951. O oficial: *Hermes Gomes da Cunha*. 1-2

## À PRAÇA

JOÃO R. CARDOZO leva ao conhecimento da praça em geral e de seus inumeros amigos e fregueses, que os auxiliares a que se referira, são os chefes de seção abaixo relacionados e não os subalternos destes.

Delfim Rodrigues Braga — Contador Chefe  
Victorino Ferreira — Seu auxiliar de confiança  
Rubem Moura — Chefe da Seção de Peças  
Regina Ribeiro — Caixa  
Arivaldo Almeida — Chefe da Refrigeração  
Galdino Mendes — Chefe da Carpintaria.  
Nova Iguaçu, 18-12-51

# Terrenos à Beira-Mar

Bairro N. S. das Graças, situado em Vila Gent, no Ramal de Mangaratiba

Vendem-se ótimos lotes a 60 metros da praia, todos arborizados com árvores frutíferas em plena produção. Urbanização magnífica. Clima excelente. A 50 minutos desta cidade, de automóvel.

VENDAS À VISTA E A PRAZO

Informações, nesta cidade, à trav. 13 de Março, 82, sob, tel. 434) 20, com Rui ou Avelino Bittencourt. No loteamento, aos sábados, domingos e feriados. E no Rio de Janeiro, à Praça Pio X, 78 - 8. andar, sala 805 - Tel. 43-8666





## CASTANHA DO PARÁ

Amaury H. da Silveira — Eng. Agrônomo

A castanha da Bertholletia excelsa H. B. K. beneficiada constitui a amêndoa ou noz do Brasil.

Esta amêndoa contém 67% de óleo de proteína, hidratos de carbono, fósforo, cálcio e vitaminas A, B1 e C. A castanha do Pará encerra ainda uma albumina específica denominada excelina, que contém todos os ácidos aminados indispensáveis ao crescimento e ao equilíbrio orgânico. "É o único caso até hoje conhecido de uma albumina completa, de origem vegetal", igual à da carne, exceção do mundo vegetal que lhe valeu o nome de carne vegetal.

A noz do Brasil é de sabor agradável, de fácil digestão, e de grande valor nutritivo energético. É recomendada para gestantes, lactantes, crianças e convalescentes.

As amendoas podem ser consumidas cruas, torradas, como condimento de diversas preparações culinárias, em doces, biscoitos, balas, confeitos, sorvetes, etc.

Com relação às aplicações da castanha do Pará na arte culinária, os interessados poderão obter gratuitamente um excelente folheto contendo diversas receitas.

Trata-se da publicação denominada "A noz do Brasil", editada pela Associação Comercial do Amazonas, com sede em Manaus; e cuja delegacia geral no Rio de Janeiro está situada na rua da Candelária, 9, sala 707.

## Aero Clube de Nova Iguaçu

### Convocação

De acordo com o art. 14 dos Estatutos, ficam convocados os srs. Sócios quites, para a Assembleia Geral, no dia 26 de dezembro de 1951, à rua Mal. Floriano, 2434, sob o, a fim de eleger o Conselho Deliberativo para o biênio 1952-1953. A Assembleia será instalada em 1ª convocação, às 19 horas e em 2ª às 20 horas.

Nova Iguaçu, 12-12-1951

### Convocação

De acordo com o art. 20 dos Estatutos, ficam convocados os srs. Membros do Conselho Deliberativo para, no dia 27 de dezembro de 1951, às 19 horas, à rua Mal. Floriano, 2434, sob o, eleger a Diretoria para o ano de 1952.

Nova Iguaçu, 12-12-1951.

Antonio de Freitas Quintela  
Presidente

## CORREIO DA LAVOURA

ORGAO INDEPENDENTE FUNDADO EM 22 DE MARÇO DE 1917

Fundador: SILVINO de AZEREDO

Red. e Oficinas: Rua Bernardino Melo, 2075

Telefone, 148

ANO XXXV

NOVA IGUAÇU (Estado do Rio), 23 DE DEZEMBRO DE 1951

N. 644

## A utilização das cascas de laranjas Selo Usado

Quando comerem laranjas não deitem fora as cascas. Cortem-nas em tiras, da largura da metade de um dedo e façam nas secas. São excelentes acendedores de fogo, ardem produzindo uma chama viva, azulada e inflamam rapidamente a lenha e o carvão. E se as litoras tiverem marido que fumem nas salas e nos quartos, impregnando de agradavelmente com o cheiro do fumo as cortinas e os estofos, não se privem da companhia a deles, a pretexto de terem

luzes para outras partes. Façam secar as cascas de laranja e, quando tiverem bem secas queimem-nas em travessaria de barro, simplesmente, nas salas contaminadas. O cheiro do fumo é dissipado, como por encanto.

Compreensão do Brasil e...  
Professora Carmela Dutra, 101, Ônibus Ilhéopolis, sair na Estrada Catoaba, na Vila Operária Correspondência para o nome Domingos Santos, Caixa Postal 38 Nova Iguaçu, Estado do Rio.

## Contratos de Locação

O novo proprietário de prédio ou apartamento só fica obrigado a respeitar a locação existente em virtude de contrato por instrumento particular, uma vez registrado no REGISTRO DE TÍTULOS E DOCUMENTOS. Essa providência torna o contrato um documento público — com validade contra terceiros — futuros interessados no objeto do contrato (Cod. Civ. — arts. 135 e 136).

## Cartório do 3º. Ofício

Rua dr. Getúlio Vargas, 42 — NOVA IGUAÇU

1951

1952

## HOMOPATHIA

pref. GELHO BARBOSA

## Coelho Barbosa & Cia

Cumprimentam todos os seus fregueses e amigos, desejando-lhes Boas Festas e um

Ano Novo próspero e feliz.

Rua Joaquim Palhares, 643—Rio de Janeiro

## Sociedade Laticínios

### União Ltda.

Usina e Entrepósito de Leite

Laboratórios completos para análise de leite

Matriz: AVENIDA FRANCISCA DE ALMEIDA, 1410

(Edifício próprio) — NILCOPOLIS — Estado do Rio

Filial: USINA: RUA SÃO JOÃO BATISTA, 501

(Edifício próprio) — VILA MERITI — Estado do Rio

JOSÉ MARIA TEIXEIRA

SOCIO GERENTE

## DR. MIGUEL DONNI

CIRURGIA — RAIOS X — PROTESE MOVEL

Tratamento com analgesia

CONSULTÓRIOS:

Av. Rio Branco, 173 — 5º andar, Sala 504, Tel. 22-4179

Terças e quintas-feiras

AV. NILO PEÇANHA, 23 —

3º ANDAR — Nova Iguaçu

SÓ ATENDE COM HORA MARCADA — FONE 309 J11

## DR. ALFREDO SOARES

CLÍNICA DE CRIANÇAS

CONSULTÓRIO: Rua Bernardino Melo, 1847 - 1º and. - Sala 11

Tel. 101, diariamente das 15 às 17 hs., exceto às 5ªs feiras

RESIDÊNCIA: Av. Nilo Peçanha, 150 - Tel. 470-J11

## Exposição de Flores e Frutas

Consoante temos anunciado, vai realizar-se no Hotel Quintandinha, nos próximos dias 19, 20 e 21 de janeiro, a 4ª Exposição de Flores e Frutas, sendo oferecidos gratuitamente, aos concorrentes, o local e os arranjos para os seus mostruários.

Os interessados deverão comparecer, o mais breve possível, à Prefeitura local, a fim de preencherem ali os formulários de inscrição e se inteirarem de outros pormenores relacionados com a referida Exposição.

## GRUTA STO. ANTONIO

### BAR E RESTAURANTE

Cozinha de 1ª ordem. — Petisquiaria à portuguesa e à brasileira.

Bebidas nacionais e estrangeiras.

— Especialidades em fritas e conservas das melhores procedências.

### HERMIDA & RIBEIRO

RUA MARECHAL FLORIANO, 1956 (Em frente à ponte)

NOVA IGUAÇU — ESTADO DO RIO

## Curso Washington Luiz

OFICIALIZADO

Aprenda datilografia sob orientação de competente professora. Aulas diurnas e noturnas. Método prático e eficaz.

Av. Irene — R. Marechal Floriano, 2036, casa 14, nesta cidade

## NOVA GAROTINHA

CAFÉ E BAR

Bebidas de todas as qualidades

Comer bem todos gostam, mas para comer bem vá ao Restaurante Nova Garotinha.

Restaurante de primeira ordem

Petisquiaria à portuguesa

ALMEIDA & CIA. LTDA.

R. Marechal Floriano, 1988 — Tel. 129 — Nova Iguaçu — E. do Rio

## Padaria Confeitaria São Luiz



Pão quente a toda hora. Manipulação esmerada. Especialidade em rosquinhas amantiguadas e biscoitos de araruta e outros.

Luiz Alves & Gomes Ltda.

Av. Nilo Peçanha, 102 - Fone 478-J 20

NOVA IGUAÇU — E. DO RIO

## MANOEL QUARESMA DE OLIVEIRA



Terrenos a longo prazo — Compra — Venda

Administração de Imóveis

Nova Iguaçu: Av. Nilo Peçanha, 45 — Telefone: 234

Rua de Janeiro: Rua Burns Aires, 19 — 2º andar, Sala 2

Tel. 43-9088

## Granja Maria dos Anjos

Serv. Est. da Prod. Min. Agric. Reg.º 45.716.

Inspecionada pela Defesa Sanitária Animal do Ministério da Agricultura.

CAIXA POSTAL 23

Ovos para incubação e consumo. Pintos de 1 dia — todas as seg. feiras. Frangulhinas de 8 e 12 semanas. Frangas em início de postura. Frangos para mesa e galinhas da raça "Prodígio" New Hampshire.

Faça uma visita à Granja, a fim de observar as suas moderníssimas instalações — o seu sistema de criar — e conhecer a grande incubadora automática "Buche Streamliner", com capacidade para 32.640 ovos.

Aguardamos também com prazer a sua visita ao Box nº 24 do Mercado Santo Antonio.

Estrada da Guarita — Bairro Três Corações

NOVA IGUAÇU

ESTADO DO RIO

1951

1952

## CASA DELTA

Deseja aos seus amigos e fregueses feliz Natal e próspero Ano Novo.

Aproveita a oportunidade sugerindo-lhes para o Natal os seguintes presentes: Máquinas de costura. — Máquinas de escrever portátil Remington. — Bicicletas de diversas marcas.

## CASA DELTA

Rua Ministro Mendonça Lima, 48 — Nova Iguaçu

(Ao lado da Casa de São Je. Dr. Manhães)