







## IGNORÂNCIA OU MÁ FÉ Mesquita, êsse enigma...

Anthenor Amaral

O eleitor quase sempre é injusto, contraditório e ingrato no seu pronunciamento.

As eleições de 3 de outubro, em Nova Iguaçu, revelaram fatos chocantes.

Se, por um lado, houve resultado plenamente satisfatório, elegendo uns e castigando outros, também se registraram lamentáveis erros e desoladoras decepções.

O povo não encarou, com verdadeiro sentido patriótico e justo critério, os seus deveres cívicos, zelando e defendendo a coletividade, ou seja, o seu próprio interesse. Perdeu mais uma oportunidade de dar ao Município uma representação à altura da sua importância e que se constituiria a maior força política do Estado.

Imaginemos o prestígio dos nossos quatro partidários, se isso houvesse acontecido e todos, num clima de cooperação e unidade de vistas e anseios em benefício da terra comum, marchassem unânimes, de mãos dadas, rumo a esse alevantado objetivo!

Mas a realidade, lamentavelmente, é bem outra. Relegamos um deputado federal com 13.902 votos e dois estaduais, totalizando estes 14.738 legendas.

O dr. Mário Guimarães, sem ter atingido o quociente eleitoral, só depois de conhecida a sua votação extra-municipal, e a posição exata dos seus colegas de partido, pôde-se saber se foi eleito.

O PSD, que atingiu 19.902 legendas federais dispensadas ao chefe local, dr. Getúlio Moura, e mais 524 a outros candidatos inteiramente estranhos ao nosso meio, elegeu apenas esse prestigioso deputado que, de fato, pelos seus serviços à causa pública, faz jus a essa consagração das urnas.

O eleitor iguaçuano desviou, criminosamente, assim podemos dizer, 25.245 legendas estaduais para candidaturas que aqui não têm a menor ligação, cavalheiros estranhos, indiferentes à nossa sorte e a maior parte deles, até, ilustres desconhecidos.

Nilópolis elegeu quatro deputados estaduais, candidatos próprios, ali residentes, enquanto Nova Iguaçu, apenas dois.

Homens como Waldemiro Pereira, Wilgberto Carvalho, Jesus de Castro Vieira e Júlio Gois, idôneos sob quaisquer aspectos, dignos e animados da mais viva e crepitante fé e vontade de trabalhar por esta terra, foram deploravelmente abandonados em benefício de quem nenhum interesse move pelas nossas causas.

Mesquita, cujo eleitorado por si só poderia conduzir à Câmara Federal, à Assembléia do Estado e à do Município mais do que oito representantes, não elegeu um só, o que caracteriza um primarismo desolador do seu povo, em matéria de educação e comportamento cívicos.

Enquanto o pequenino Austin mandará à Câmara dois vereadores, Mesquita, com os seus quase nove mil eleitores votantes, não terá naquele cenáculo um só representante a pugnar pelos seus problemas.

E' profundamente triste, repetimos, constatar na fauna política de Mesquita, localidade onde existem tantos homens esclarecidos e dignos, a ausência completa do espírito público e interesse coletivo, anuídos por um personalismo estreito e árido, do que é exemplo esse melancólico e deprimente fracasso político, que fazemos votos nunca mais se repita.

Evidentemente Mesquita, esse enigma, precisa de quem o decifre, agitando a consciência cívica de sua gente laboriosa e falando diretamente ao seu coração, para tirar-lhe a desorientação e o indiferentismo à sua própria sorte, impondo-se-lhe, em suma, como um legítimo e autorizado líder de suas reivindicações, força catálitica indispensável à sua própria vida de povo civilizado.



### como cuidar do bebê

por SINHA CARNEIRO  
CONSULTORA DE HIGIENE INFANTIL DA JOHNSON & JOHNSON

#### A importância da dieta equilibrada

Seu bebê nunca é pequeno demais para comer o que deve. Muito antes de conseguir segurar a colher ou o copo, já tem necessidade de todas as substâncias nutritivas. Os nutrientes os quais se formando, os tecidos crescendo. Dentes surgindo. Ossos se fortalecendo, e para que todas essas evoluções possam se processar de modo satisfatório, uma dieta equilibrada é essencial, mesmo ao mais minúsculo dos bebês.

A teoria de que leite e mais leite é o suficiente, até que a criança esteja pronta para digerir alimentos sólidos, já é do passado. Hoje em dia, os pediatras reconhecem a necessidade de alimentos suplementares, que contêm as vitaminas, proteínas e minerais essenciais ao crescimento. Muitas vezes já se começa a dar esses alimentos na idade de dois meses. Em geral, porém, o quarto ou o quinto mês de vida do bebê é mais indicado.

Uma discussão completa sobre esses elementos nutritivos é impossível num curto artigo. Entretanto, um breve resumo certamente será útil. Proteínas, encontrados no leite, ovos, aves e peixe, são as substâncias principais da formação do corpo. Os músculos, coração, cérebro e rins são compostos grandemente de proteínas (além de água). A estrutura dos ossos é proteína reforçada com minerais. A dureza dos ossos e dentes depende de cálcio e fósforo e a substância dos glóbulos vermelhos do sangue, que levam o oxigênio dos pulmões a todas as partes do organismo, é feita parcialmente de ferro e cobre. Iodo é necessário para o funcionamento da glândula tireoide. Esses minerais podem ser encontrados em todos os alimentos naturais, não refinados (frutas, verduras, legumes, cereais, ovos e leite) em várias proporções.

Vitaminas (A, B, derivadas da B, C, e principalmente D) são aquelas substâncias de que o corpo necessita — geralmente em quantidades mínimas — para continuar a funcionar, do mesmo modo como uma máquina precisa de óleo para mover as peças sem desgaste. Na falta delas, uma criança estará mais apta a contrair várias doenças. O crescimento do organismo é muitas vezes retardado ou prejudicado severamente. Doenças intestinais, fraqueza pulmonar, são muitas vezes resultados diretos da falta de vitaminas. Todas essas vitaminas necessárias podem ser encontradas nas frutas, verduras, legumes, leite, carnes, peixe, cereais.

Todas as vitaminas são necessárias, por menor que seja a quantidade aproveitada pelo corpo. Somente a vitamina D, exigida em grandes proporções para o crescimento, principalmente dos ossos e dentes, não se encontra em alimentos. Esta vitamina, essencial para a fixação do cálcio e fósforo no sangue, é particularmente importante nas primeiras fases do crescimento. É produzida pelo efeito dos raios do sol na pele ou pode ser obtida por meio de tônicos, geralmente feitos à base de óleo de fígado de bacalhau.

Tomando em consideração esses pontos, porém básicos, fatos, você verá claramente como uma dieta equilibrada e completa é importante para o seu filho. Para determinar as proporções corretas dos alimentos para o seu bebê — e lembre-se que cada criança varia muito — consulte o seu pediatra e estabeleça com ele um cardápio. Mesquita que as recomendações médicas lhe pareçam exageradas ou desnecessárias, siga-se ao pé da letra. Ele sabe o que faz e certamente não perdeu tempo examinando seu filho e preparando o cardápio só para parecer importante. Se você perceber que certos alimentos absolutamente não são tolerados pelo bebê, consulte o novamente para que indique possíveis substitutos. Nunca, simplesmente, deixe esses alimentos fora da dieta do bebê.

São Paulo, novembro de 1954. — No momento em que todos os bons brasileiros trabalham incessantemente para que tenhamos melhores conhecimentos de nossas virtudes e defeitos, quando fazem esforços para que haja compreensão e boa vontade entre nossos patriotas, causam estranheza certas declarações havidas ultimamente na Capital Federal, com referência ao desaparecimento de bilhões de cruzeiros dos arquivos de leilões da bolsa, procurando sempre os declarantes frizar que 5 bilhões foram dados ao Governo de São Paulo, para especulações com o café.

Ouvindo agora por jornalistas, declarou o ex-ministro da Fazenda, sr. Oswaldo Aranha, repellido as falsas afirmações: "Nunca dei a São Paulo, nem o seu governo os recebidos, os 5 bilhões de cruzeiros, para especulações. Dei em agosto de 1953, através do Banco do Brasil, mais ou menos a importância, a fim de fazer face aos bonos rotativos e à redução das rendas estaduais, mas, — continuou o ex-titular, — a amortização dessa parcela, ainda ao meu tempo, foi iniciada com pagamentos mensais e já havia sido paga grande parte dessa importância. Também deu o governo federal, igualmente, adiantamentos a outros Estados. Esta a verdade. Tudo mais é mentira e mistificação". Não se compreende, mesmo, a insistência em querer criar um clima contra São Paulo. Conforme ampla divulgação em jornal paulistano, vejamos o reverso da medalha. Como é tratada pelo governo federal a terra dos bandeirantes, e o que tem dado ela aos cofres da União, sem fazer estardalhaços, e sim, sempre tendo em mira o progresso do Brasil. Na proposta orçamentária para 1955, na verba de estradas de rodagem, a União dará a Minas Gerais 225 milhões de cruzeiros e ao Estado menos aquinhado, o Rio Grande do Norte, 10 milhões. Pois bem, São Paulo receberá a irrisória quantia de 5 milhões. Na verba de saneamento, em 1953 São Paulo nada recebeu; em 1954 recebeu 88 milhões, o Estado do Rio 100 milhões e o Rio Grande do Sul 162 milhões. Para 1955 o Rio Grande do Sul receberá 181 milhões, Minas Gerais 100 milhões, Estado do Rio 86 milhões e São Paulo 45 milhões. Pasmem, agora, todos aqueles que não conhecem a arrecadação federal em São Paulo. Até setembro do corrente ano o erário nacional ganhou dos paulistas 8 bilhões de cruzeiros. Só em junho último, arrecadou um bilhão e 479 milhões. Dedução lógica, a Federação faz bonito com o dinheiro dos paulistas, e ainda há quem faça confusão com mesquinhas. Decididamente, não estamos mais em tempo de criarmos ondas principalmente com um Estado que tudo tem feito pelo Brasil. Ainda agora, dando exemplo salutar a tantos "clarividentes" que por aí vivem, lançando confusão e criando animosidades, elegeu o povo bandeirante para seu governador um filho de Mato Grosso e para vice, um mineiro e, ainda de contra-peso, elegeu a sra. Candida Ivette Vargas, que veio lá das fronteiras do sul e o sr. Leonidas Cardoso que aqui chegou com a panela vazia, e saiu com ela cheia de votos. Dai a César e o que é de César, e não o que estamos vendo, certas declarações cheias de ignorância ou má fé.

**Dr. Helio Cianni Marins**  
CIRURGIA GERAL  
Médico Assist. Clínica Cirúrgica do Hospital I.A.P.E.T.C.  
Consultório: R. Mal. Floriano Peixoto, 1795  
Residência: R. Bernardino Melo, 2429  
Tel. 450-320 — Edif. Paladino  
Diariamente das 16 às 20 hs. Aos sábados c/ hora marcada

**DR. ALVARO RODRIGUES DA SILVA**  
CIRURGIÃO DENTISTA  
Gabinetes modernos — Excelentes instalações — Raio X.  
HORARIO — Terças, quintas e sábados, das 9 às 18 horas.  
Rua Bernardino Melo, 1919, 1º andar, salas 2 e 3, Edif. PIPA

Faça do "Diário de Notícias" o seu jornal  
O MATUTINO DE MAIOR TIRAGEM DA CAPITAL DA REPÚBLICA

**SERRARIA INDEPENDÊNCIA**  
Madeiras e Materiais para Construções. — Ferragens, Tintas, Cal, Cimento, Tijolos, Telhas, Manilhas, etc.  
**FRANCISCO BARONI & FILHA**  
Rua Ministro Lira Castro, 556-A  
TEL. 240 — NOVA IGUAÇU — E. DO RIO

**Dr. Deoclécio D. Machado Filho**  
(Do H.P.S. e do Instituto de Cardiologia de São Paulo)  
Diariamente das 17 às 19,30 horas — Tel. 252  
CONSULTÓRIO: RUA BERNARDINO MELO, 1919 — SALAS 1 E 2 — NOVA IGUAÇU

**Dr. Ernesto César Madeira**  
CLÍNICA MÉDICA  
Diariamente pela manhã — Telefone 108  
CONSULTÓRIO: RUA BERNARDINO MELO, 1919 — SALAS 1 E 2 — NOVA IGUAÇU

**Ferragens Madeiras Comércio Indústria Ltda.**  
Rua Min. Mendonça Lima, 638-Nova Iguaçu  
**FERMACIL**

**DR. AFONSO FATORELLI**  
MÉDICO OCULISTA  
Receita de óculos. — Doenças e operações dos olhos.  
CONSULTÓRIO: Rua Bernardino Melo, 1839  
EDIFÍCIO COCOZZA — SALA 25 — NOVA IGUAÇU  
Horário: A partir de 15 horas: Segundas, quartas e sextas.  
Terças, quintas e sábados: das 8 às 11 horas.

**CURSO ANTÔNIO DE PÁDUA**  
(No centro, sob a direção de competentes professoras)  
Jardim de Infância—Primário—Admissão—Curso secundário.—Aulas diurnas e noturnas.—Matrículas abertas.  
RUA PAULO DE FRONTIN, 116 NOVA IGUAÇU

**O BRASIL... e suas riquezas!**  
Todo brasileiro digno dêse nome deve possuir um exemplar desse livro que dignifica uma raça.  
**Lojas da Nova Civilização**  
RUA PAULO FRONTIN, 65

**CONFEITARIA ELITE PANIFICAÇÃO**  
Doces finos. Biscoitos de todas as qualidades. Pão quente a toda hora. Especial café moído à vista do freguês.  
Acetam-se encomendas para festas  
**Irmãos Carvalho**  
Rua Marechal Floriano, 1946 — Tel. 252 — Nova Iguaçu

Material de construção — Fabricação de esquadrias em geral — Distribuidores exclusivos dos estabilizadores «Look» para janela guilhotina sem peso.



## Noticias do Exterior

### VALE A PENA SABER...

◆ **DOIS PAISES** — a Suécia e Noruega — colaboram atualmente na filmagem de uma película colorida sobre a vida de Grieg, o famoso compositor norueguês. O filme será baseado no trabalho biográfico do crítico musical norueguês Hans Jørgen Hurum e dirigido por Hasse Elman, preeminente diretor sueco. A película será rodada em Bergen, cidade natal de Grieg, e os acompanhamentos musicais serão executados pela Orquestra Sinfônica Harmonien, que Grieg, em vida, regou muitas vezes.

◆ **DURANTE A ÚLTIMA ASSEMBLEIA** da Organização Mundial da Saúde (O. S.), organismo especializado das Nações Unidas, foi decidido, por unanimidade, que a Assembleia Geral do ano vindouro será realizada na cidade do México. Foi também apresentado um voto de gratidão ao governo do México pelo seu convite.

◆ **FOI APROVADA**, na última conferência geral da UNESCO, uma recomendação sobre a possibilidade de criar-se um organismo internacional encarregado de proteger a infância contra as influências perniciosas, que podem oferecer a imprensa, o rádio, a televisão e o cinema. Nesse sentido a UNESCO já dirigiu às comissões nacionais dos diversos países instruções para coletar os dados necessários.

◆ **MELHORAMENTOS CONSIDERÁVEIS** foram introduzidos, nestes últimos cinco anos, nos aeródromos utilizados para serviços internacionais na região da África-Oceano Índico. Isto ficou constatado durante uma conferência regional de navegação aérea da Organização de Aviação Civil Internacional (OACI), em Santa Cruz de Tenerife, nas Ilhas Canárias.

BLUSÕES — CAMISAS — LENÇOS — CUECAS

**NÓS TEMOS O ARTIGO QUE V. S. DESEJA... AOS PREÇOS DO RIO**

**CAMISAS BRANCAS**  
Em Tricoline, Cambraia, Marquise, etc. 115,00

**CALÇAS**  
Cambraia 235,00  
Tropical 350,00  
Gabardine 450,00  
Linho 280,00

**MEIAS E LENÇOS**  
A partir de 8,00

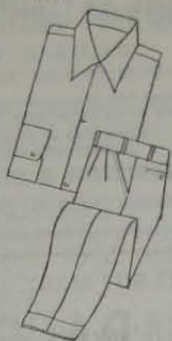

**Dâmago**  
Seu Bem

Rua Mal. Floriano, 2132  
Nova Iguaçu — E. do Rio

LENÇOS — CUECAS — CALÇAS — MEIAS

**Senhoras e Senhoritas**  
Quando precisar dos mais modernos cortes de cabelo, permanentes em qualquer estilo, tinturas, penteados de artes e manicure, lembrem-se do mais moderno **INSTITUTO DE BELEZA** desta cidade, à Rua Marechal Floriano Peixoto, 1798 Edifício Paladino  
**Mme. Angela**

**TELE-TEK**  
CONCERTOS EM TELEVISÃO  
Técnico especializado  
Rua Mendonça Lima, 48 - Nova Iguaçu

**DR. ÁTILA CAMERA**  
Clínica Médica em geral  
Especialista em doenças pulmonares  
Tuberculose  
CONSULTÓRIO: Rua Bernardino Melo, 1839 - Sala 15 Edifício Cocozza, 3ª, 5ª e sábados, das 16 às 19 horas  
RESIDÊNCIA: RUA PARAGUASSU, 56 - NOVA IGUAÇU

**CURSO DE CULINÁRIAS**  
Ensina-se a confeitar bolos, doces, enfeites, modelagem e salgadinhos. Tratar à rua Marechal Floriano Peixoto, 1806, casa 4, com a sta. Aparecida Furtado de Mendonça.  
ACEITAM-SE ENCOMENDAS PARA FESTAS

**Colchões de Mola Iguaçu**  
Fabricam-se com 5 anos de garantia na Decoradora Iguaçu  
Móveis estofados, cortinas e capas REFORMAS EM GERAL  
Rua Mendonça Lima, 714-Nova Iguaçu

**GRUTA STO. ANTONIO**  
BAR E RESTAURANTE  
Cozinha de 1ª ordem. — Petisqueiras à portuguesa e à brasileira. Bebidas nacionais e estrangeiras. — Especialidades em frios e conservas das melhores procedências.  
**HERMIDA & RIBEIRO**  
RUA MARECHAL FLORIANO, 1954 (Em frente à ponte) NOVA IGUAÇU — ESTADO DO RIO

JUIZ DE DIREITO DA COMARCA DE NOVA IGUAÇU  
Cartório do 1º Ofício

### Edital de Citação

com o prazo de trinta (30) dias  
O doutor José Pellini, Juiz de Direito da Comarca de Nova Iguaçu, Estado do Rio de Janeiro, faz saber a quem interessar possa ou conhecimento de ter que, tendo Benjamin Chambarelli e sua mulher, Odele Chambarelli, justificado, em ação de usucapião, a seu posse mônico e pacífica sobre um terreno situado nesta cidade, com 54m,40 para a rua Vista Alegre, 18m,20 na linha oposta, 4m,90 pelo lado direito e 83m,50 pelo esquerdo, confrontando ao lado direito com José Porcelo, pelo esquerdo com Antonio Alexandrino e pelos fundos com a rua Maria Sá, com 55 metros, pelo direito, da esquina da rua Vista Alegre com a travessa Gaspar, pelo presente edital, com o prazo de 30 dias, cita os interessados incertos para no prazo legal oferecerem contestação, pena de revelia. E, para que chegue ao conhecimento de todos, mandou expedir o presente Edital que será afixado no lugar de costume e publicado na forma da lei. Dado e assinado nesta cidade de Nova Iguaçu, Estado do Rio de Janeiro, aos vinte e nove dias do mês de outubro de mil novecentos e cinquenta e quatro. Eu, Ronald Cardoso Alexandrino, Escrevente de Justiça, o datilografar. E eu, Saul Antonio da Silva Junior, Escrevente, o subcrevi. (s) José Pellini — Juiz de Direito. 2-3

**Adelson — Construtora e Imobiliária Ltda.**  
Se o seu caso é vender ou comprar terrenos, casas e outras propriedades, não perca tempo e dinheiro. Procure hoje mesmo "Adelson". Rua Mal. Floriano Peixoto, 1620, Nova Iguaçu. Tratar diariamente com o sr. Paulo, das 8 às 12 horas.

**Casa Mercúrio de Ferragens Ltda.**  
Madeiras e materiais para construção. — Fabricantes de esquadrias em geral.  
Distribuidores do Cimento MAUÁ. — Chapas para cobertura e tubos de Cimento-Amianto CIVILIT. — Tintas "Atlantica", Artigos Sanitários, Manilhas, Telhas, Material Elétrico e Hidráulico em geral, Ferragens, Louças e Artigos para presentes.  
Rua Marechal Floriano Peixoto, 2210 — Telefone 47 — Nova Iguaçu

## Classificação e fiscalização do pinho brasileiro

O ministro Costa Porto assinou portaria delegando atribuições ao Instituto Nacional do Pinho para executar a classificação do pinho brasileiro, em qualquer ponto do território nacional em que se verificarem a produção, o beneficiamento, a classificação ou o comércio de madeira. Os serviços serão organizados e executados pelo I. N. P., sem onus para a União, cabendo ao Ministério da Agricultura, por intermédio do Serviço de Economia Rural, inspeção constante. Ao Ministério cabe, privativamente, a execução dos seguintes serviços: organização de padrões oficiais; registro e licenciamento de classificadores; registro de exportadores; fiscalização da exportação; expedição de certificados de sanidade e de fiscalização de exportação; e execução, nos pontos ou portos de saída da mercadoria para os mercados externos, de medidas consideradas necessárias à defesa ou melhoria dos respectivos produtos. A portaria ministerial foi publicada no "Diário Oficial" de 15 de outubro.

**Fabrica São José**  
End. Teleg. "GAXETAS"  
**Cia. Iguaçuana de Gaxetas Ltda.**  
Gaxetas quadradas e redondas de amianto, linho, canhamo, algodão grafitada e engraxada. — Cordas tipo americana, de barca e algodão. — Barbantes.  
**Rua Bernardino Melo, 2471 — Tel. 70**  
Nova Iguaçu — E. do Rio

## Produção de banha e toucinho

A produção brasileira de toucinho e banha, que era de 114.057 e 81.824 toneladas em 1952, passou para 119.166 e 77.557 toneladas no ano passado. Do confronto verifica-se que houve um aumento de 4.109 toneladas em relação ao toucinho e um decréscimo de 4.467 toneladas quanto à banha. Por Estados, as maiores contribuições, em 1953, assim se apresentam:  
Toucinho — Minas Gerais, 40.285 toneladas; São Paulo, 20.360; Rio Grande do Sul, 12.738; Paraná, 8.941; Santa Catarina, 5.927; Bahia, 4.927; e Pernambuco, 4.742.  
Banha — Rio Grande do Sul, 47.537 toneladas; Santa Catarina, 13.956; Minas Gerais, 6.079; Paraná, 4.388; e São Paulo, 4.253.

**Açougue Flor de Iguaçu**  
Especialidade em galinha, porco, carneiro, banha e toucinho. — Aceitamos encomendas para festas.  
**MOREIRA & DIAS**  
Praça da Liberdade, 18 — Nova Iguaçu

**BAR E RESTAURANTE**  
**Recreio das Famílias**  
Agora sob nova direção, comunica ao distinto povo em geral, que está funcionando até às 22 horas, com pratos tipicamente italianos.  
Prove nossa insuperável PITSSA NAPOLITANA, ou peça-a pelo telefone 256.  
Fornecemos pensão a domicílio. Tendo trazido também um notável confeitador, está habilitado a fornecer doces finos e salgadinhos para batizados, casamentos, aniversários, etc.  
Peça orçamento sem compromisso.  
RUA DR. GETULIO VARGAS, 109 — TEL. 256 — N. IGUAÇU

**Fazendas de Madureira, Morro Agudo, Tinguá e São José**  
A Santa Casa de Misericórdia do Rio de Janeiro, nua proprietária das duas primeiras fazendas e plena proprietária das duas últimas, torna ao conhecimento de quem interessar possa, que ditas terras não poderão ser vendidas, a nenhum pretexto, nem tampouco exploradas as pedreiras existentes, por quem quer que seja, senão pela própria Santa Casa ou quem legalmente a represente.  
MINISTRO LAFAYETTE DE ANDRADA — Provedor 14

INDICADO Profissional Médico Advogado Dentista Despedidos CONSTRUTORES Alugam-se INDEPENDÊNCIA Entregas rápidas a domicílio. TEL. 424 - Nova Iguaçu. ANICA Agostini Reformas em geral e Solda Elétrica e o Serviço de Torno. ESTUFA RAPIDA MARTINS DUARTE 124 - Nova Iguaçu - E. do Rio





