

Prorrogado até junho o prazo para o alistamento eleitoral

CORREIO DA LAVOURA

ORGÃO INDEPENDENTE FUNDADO EM 22 DE MARÇO DE 1917

Fundador: SILVINO de AZEREDO

Diretor-Gerente: AVELINO de AZEREDO

Diretor-Secretário: LUIZ de AZEREDO

ANO XLI

NOVA IGUAÇU (Estado do Rio), DOMINGO, 29 DE DEZEMBRO DE 1957

N. 2.128

A PROXIMA-SE o Ano Novo, sempre portador das mais felizes esperanças em todos os lares, em todos os povos, mesmo entre aqueles que vivem sob o jugo da escravidão!

Para o complemento da grandiosa data, passemos a uma síntese da evolução do calendário, já muito conhecida de muitos dos nossos leitores...

O primeiro calendário ocidental foi instituído por Rômulo, o fundador de Roma — a Cidade Eterna. O ano era composto de 304 dias, distribuídos em dez meses: Martius, Aprilis, Maius, Junius, Quintilis, Sextilis, September, October, November e December.

Aperfeiçoou a obra Numa Pompilius, sucessor de Rômulo, adicionando-lhe os meses de Januarius e Februarius, que passaram a figurar como os primeiros. Setembro, Outubro, Novembro e Dezembro que, pelo seu sentido etimológico, correspondiam numericamente aos 7º, 8º, 9º e 10º meses, passaram a designar os nono,

A LAPIS...

Evolução do Calendário

Silvino Silveira

décimo, décimo primeiro e décimo segundo.

Esta lei foi a que vigorou, durante seis séculos, até que o grande imperador romano Júlio César, o "Conquistador das Gálias", empreendeu a segunda reforma, com a denominação de Calendário Juliano. Subordinou-o à realidade do ano solar que só mais tarde se demonstraria correspondente ao tempo rigorosamente exato em que a Terra realiza uma revolução completa em torno do Sol.

O calendário Juliano fixava o ano em 365 dias, pelo que foi denominado o ano da confusão. Logo se estabeleceu a necessária harmonia entre o ano civil e o ano real (ou trópico) que é igual a dias 365,242217, arredondado pela Reforma em dias 365,25. Esta fração, equivalente a seis horas anuais, converte-se em um dia de 4 em 4 anos, ou seja o 29 de Fevereiro do ano bissexto.

O Triunviro Marco Antônio, depois do passamento de Jú-

lio César, propôs que em sua honra o mês do seu nascimento, Quintilis, se denominasse Julius, e o Senado Romano, mais tarde, em honra do Imperador Augusto, alterou para Augustus a denominação do mês Sextilis.

Contou-se o tempo por longos quinze séculos, mas do arredondar o ano para dias 365,25 resultava anualmente uma diferença, que embora mínima e não indo além de 0,007783 do dia, totalizava em 1582 um avanço de 10 dias do ano civil sobre o ano real. O Papa Gregório XIII, para corrigir esse erro, determinou que naquele ano se denominasse dia 15 o dia 5 de Outubro, seguindo-se daí por diante a ordem normal, e com isso e com o mais que determinou, o ano civil tornou-se, quase, a expressão do ano real com um erro, infinitesimal, de um dia em 5000 anos, ou seja menos de 18 segundos por ano.

(Conclui na 3ª página)

Pela lei n. 3.338, de 14-12-57, alterando as leis ns. 2.550 e 2.982, respectivamente de julho de 1955 e novembro de 1956, e dando outras providências, o sr. Presidente da República prorrogou até 30 de junho de 1958 o prazo para o alistamento eleitoral, que iria terminar no próximo dia 31 do corrente.

Sobe a 42 mil os eleitores qualificados até ontem

O Cartório Eleitoral, sito na Sala Desembargador Ataíde Parreiras, tem atendido ultimamente a centenas de pessoas que desejam alistar-se ou substituir os seus títulos antigos. Até ontem o número de eleitores qualificados subia a 42 mil, prevendo-se agora, com a prorrogação do prazo feita pelo Presidente da República, que o total de eleitores neste Município seja de 60 mil ou mais.

Aos prezados amigos, leitores, assinantes e anunciantes do **CORREIO DA LAVOURA** formulamos os melhores votos de boas festas e muitas felicidades no decorrer de 1958.

Pagamento de impostos sem multa de mora

Em virtude da Resolução n. 599, sancionada e promulgada pelo sr. Prefeito, estão os contribuintes da Prefeitura Municipal dispensados do pagamento da multa de mora, incidente sobre todos os impostos em atraso, desde que sejam pagos até 31 do corrente.

O que vai pelo E. C. Iguassú

Passos de grande importância foram dados nestes últimos dias em benefício da causa da nossa Agremiação. Por iniciativa do deputado Edésio da Cruz Nunes foi proposta à Câmara Legislativa do Estado a inclusão, no orçamento para 1958, de uma subvenção a favor do E. C. Iguassú no valor de Cr\$ 200.000,00. A proposição em referência sofreu emenda apresentada pelo deputado Luiz Guimarães, elevando seu to-

tal para Cr\$ 200.000,00, tendo a mesma sido aprovada pelos nobres deputados daquela Casa Legislativa.

Ainda por iniciativa do deputado Luiz Guimarães foi o nome do nosso Clube incluído na relação das organizações que, então, seriam beneficiadas com as subvenções a serem concedidas pela Loteria do Estado do Rio de Janeiro. Dias após, convidado que foi por aquela organização lotérica, o nosso presidente, dr. Nelson Soares, compareceu aos seus guichês e recebeu a importância de Cr\$ 100.000,00, valor da subvenção que nos foi reservada.

Nesse mesmo dia, o dr. Nelson Soares conseguiu, ainda, receber da Secretaria de Finanças do Estado a importância Cr\$ 30.000,00, restante de uma proposição feita em 1953, pelo então deputado Arruda Negreiros; bem como empenhar importância equivalente, que deverá ser recebida dentro dos próximos dias, relativa a uma subvenção proposta no ano em curso pelo deputado Luiz Guimarães.

(Conclui na última página)

adversário mereceu o resultado favorável"; — "Final, tive somente um pouco mais de sorte...")

Enquanto isso, por dentro, estaremos com toda certeza aborrecidíssimos com a falta de êxito de nossas diligências ou, no caso oposto, igualmente eufóricos em face da conquista do triunfo almejado — no fundo a gritar alto e a bom som, como o garoto de outro dia: — "Eu passei!"

Educação e História

LUZ ACIMA

Newton Gonçalves de Barros
(Especial para o CORREIO DA LAVOURA)

cioso, fixou no aprendiz os olhos muito lúcidos e inquietos:

— Pedro, qual é a primeira obrigação do homem que se candidata ao Reino Celeste?

— Amar a Deus sobre todas as coisas e ao próximo como a si mesmo.

— Terás observado a regra sublime, neste conflito?...

Mais alguns passos e encontraram Teófrasto, judeu grego dado à venda de peralumes, que informou sobre certo Zecônias, leproso curado pelo profeta nazareno e que fugira para Jerusalém, onde acusava o Messias com falsas alegações.

O pescador não se conteve. Gritou que Zecônias era um ingrato, relacionou os benefícios que Jesus lhe prestara e internou-se em longos comentários, amaldiçoando-lhe o nome.

Terminado, o Cristo indagou-lhe:

— Pedro, quantas vezes perdoarás a teu irmão?

— Até setenta vezes sete replicou o apóstolo, humilde.

O amigo celeste contemplou-o, calmo, e rematou:

— A dureza é um carrasco da alma.

Não atravessaram grande distância e cruzaram com Rufo Gracus, velho romano, semi-paralítico, que lhes sorriu, desdenhoso, do alto da liteira, sustentado por escravos fortes.

Marcando-lhe o gesto sarcástico, Simão falou sem reboços:

— Desejaria curar aquele pecador impenitente, a fim de dobrar-lhe o coração para Deus.

Jesus, porém, atagou-lhe o ombro e ajuntou:

— Por que instituíamos a violência no mundo, se o próprio Pai nunca se impôs a ninguém? A vaidade é um verdugo sutil.

Dai a minutos, para repasto ligeiro, chegavam à hospedaria modesta de Aminadab, um seguidor das idéias novas. Um certo Zádias indicou os erros e desmandos da Corte, ao que Simão correspondeu, colaborando na pódia verbalística. Tibério foi invocado impiedosamente.

Finda a palestra, Jesus perguntou, ao discípulo, se acaso estivera alguma vez em Roma.

— Nunca.

— Falaste com tamanha desenvoltura sobre o Impera-

dor que me pareceu estar diante de alguém que com ele houvesse privado intimamente. E acrescentou:

— Estejamos convictos de que a maledicência é um algoz terrível. Pedro, há precisamente uma hora procuravas situar o domicílio de nossos maiores inimigos. De então para cá, cinco apareceram, entre nós — o medo, a cólera, a dureza, a vaidade e a maledicência... Como reconhecemos, nossos piores inimigos moram em nosso próprio coração. E sorrindo finalizou:

— Dentro de nós mesmos será travada a guerra maior

IRMÃO X.

NOTA:

1 — Envio aos queridos leitores os votos amigos de Boas Festas e um voto amigo de paz e prosperidade para 1958.

2 — Abri minhas colunas para a página de educação do irmão X. — N. G. B.

O GAROTO Cial Brito

HÁ coisa de umas duas semanas, avistei um menino do curso primário do Ginásio Iguassuano, o qual, ostentando todo o entusiasmo infantil que tinha podido reunir, caminhava ao lado de alguns colegas mais retraídos ou com menos razões para alegria, proclamando quase ininterruptamente: — "Eu passei!... Eu passei!..."

Fazia-o, porém, como se experimentasse incalçável necessidade de que o mundo inteiro tomasse conhecimento, e naquele mesmo instante, do singular evento.

É possível que a euforia do garoto viesse a suscitar outras considerações, em torno, por exemplo, do justificado receio de reprovação, após um ano letivo pouco feliz, o que haveria exigido esforço inusitado nos últimos dias para evitar o naufrágio imminente, ensejando, assim, o desabafo vitorioso.

Ocorreu-me ao vê-lo e principalmente ouvi-lo apenas a

O GAROTO Cial Brito

naturalidade da exteriorização do contentamento que lhe ia pela alma, de modo ruidoso, não há dúvida, mas isento de restrições de qualquer índole, que só o tempo fará provavelmente surgir.

A idade realmente parece que nos vai tirando, a quase todos, a espontaneidade de manifestações em público ou na presença de estranhos. Muito raro permitimos se revele a criança existente em nós, diante de um triunfo ou um insucesso, nos mais variados terrenos, com exceção talvez do esportivo, onde não sabemos, em regra, controlar nossas vibrações, nossos entusiasmos, nossos amargores, nossas decepções.

E procuramos, externamente ao menos, encarar com um "fair play" de superfície, que chega a ser quase indiferença, nossas derrotas e nossas vitórias, escudando-nos por vezes em frases ponderadas, tanto quanto permita o momento ou a situação ("Meu

CERTA feita Simão Pedro perguntou a Jesus:

— Senhor, como saberei onde encontrar nossos maiores inimigos? Quero combatê-los, a fim de trabalhar com eficiência pelo Reino de Deus.

— Já os dois de caminho, entre Cafarnaum e Magdala, ao sol rutilante de perfumada manhã.

O Mestre ouviu e mergulhou-se em longa meditação, insistindo, porém, o discípulo, ele respondeu benevolamente:

— A experiência tudo revela no momento preciso.

— Oh! exclamou Simão impaciente, a experiência demora muitíssimo...

O amigo divino esclareceu, imperturbável:

— Para os que possuem "olhos de ver" e "ouvidos de ouvir", uma hora, às vezes, basta ao aprendizado de inesquecíveis lições.

Pedro calou-se desencantado.

Antes que pudesse retornar às interrogações, notou que alguém se esgueirava por trás de velhas figueiras, erguidas à margem. O apóstolo empalideceu e obrigou o Mestre a interromper a marcha, declarando que o desconhecido era um fariseu que procurava assassiná-lo. Com palavras ásperas desafiou o viajante anônimo a afastar-se, ameaçando-o sob forte irritação. E quando tentava agarrá-lo, à viva força, diamantina risada se fez ouvir. A suposição era injusta. Ao invés de um fariseu, foi André, o próprio irmão dele, quem surgiu sorridente, associando-se à pequena caravana.

Jesus endossou expressivo gesto a Simão e obtemperou:

— Pedro, nunca te esqueças do que o médico é um adversário terrível.

Recomposto o grupo, não haviam avançado muito, quando avistaram um levita que recitava passagens da Torá e lhes dirigiu a palavra, menos respeitosa. Simão inchou de cólera. Reagiu e discutiu longe da tolerância fraterna, até que o interlocutor fugiu arredondado.

O Mestre, até então silen-

Os Diretores do Colégio Leopoldo e Escola Técnica de Comércio enviam aos pais de seus alunos, ao corpo docente, discente, funcionários, colaboradores e amigos os melhores votos de paz espiritual e prosperidade cristã, pelo ANO NOVO.

Curso de Admissão gratuito no Colégio Afrânio Peixoto

Natal da Criança Pobre

Distribuição Domingo último, pela manhã, no Grupo Escolar Rangel Pestana, a Comissão organizadora do Natal, sob a presidência da sra. Arinda Barbosa Sebiavo...

Boas Festas

Recebemos e retribuimos, agradecidos, os cumprimentos e votos de Boas Festas e feliz Ano Novo dos seguintes amigos deste jornal...

NATAL DOS GUARDAS-CANCELA

Este ano, o Natal dos humildes guardas-cancela foi bem melhor, graças aos donativos espontâneos daqueles que mais reconheceram o trabalho realizado pelos referidos servidores da Central e quiseram dar-lhes agora um pouco de alegria...

VIDA SOCIAL

DATAS ÍNTIMAS

Fizeram anos neste mês: 23, menina Marlú, filha do sr. e sra. Manoel da Silva Raia; 21, sr. Alexia Giammattei, residente no Rio; 23, menina Luiza Eulália, filha do sr. e sra. Vereador Manoel Quaresma de Oliveira...

NOIVADO

Contratou casamento no dia 24 do corrente o jovem Saad Milton, filho do sr. e sra. Milton José Milton, com a sra. Teresinha Góis, filha da sra. Augusta Góis.

Enlace Luiz Carlos - Lília Teresinha

Dia 21 do corrente, o enlace matrimonial de Luiz Carlos e Lília Teresinha foi um acontecimento social nesta cidade, de filho do sr. e sra. deputado Mário Guimarães e da filha do sr. e sra. Italo Tourinho.

ANIVERSÁRIOS DE CASAMENTO

Fizeram anos neste mês os seguintes casais: 23, sr. e sra. Aluizio do Nascimento; 23, sr. e sra. Ubaldo Storti; 24, sr. e sra. Antônio de Padua Nobre...

CINE IGUASSU'

HOJE - "Estambul", com Errol Flynn, Cornel Borchers e Nat King Cole.

SEGUNDA A QUARTA-FEIRA - "Maluco por mulher", filme nacional, com Zé Trindade, Conchita Mascarenhas, Zé Gonzaga, Zé Fonseca e outros.

QUINTA-FEIRA A DOMINGO - "Diguinho", filme nacional, com Helly Souto, Norma Monteiro e José Policena.

CINE VERDE

HOJE - "Homens que foram feridos", com Randolph Scott.

AMANHÃ E TERÇA-FEIRA - "Como usar as curvas", com Betty Grable e Sherie North; e "Os perigos do Super-homem", com George Reeves e Noel Neill.

QUARTA E QUINTA-FEIRA - "Sabido violento", com Victor Mature e Richard Egan.

SEXTA-FEIRA A DOMINGO - "Ao despertar da paixão", com Glenn Ford, Ernest Borgnine e Valerie French.

Notinhas de Morro Agudo

(Do correspondente Helly Lopes Ferreira)

A missa do Galo foi assistida por grande número de fiéis. Campal, pois foi celebrada no adro da Igreja, teve a oficiante Pe. Aluísio Rüh.

O Morro Agudo F. C. voltará para o ano a disputar o campeonato. Para tanto filiou-se novamente a LID, da qual, mesmo há muito afastado, é um dos fundadores.

O Vaqueleho excursionará a Vassouras no dia 9 de fevereiro, quando enfrentará o E. C. Vassourense. Logo mais, estará no balro Sta. Eugênia, jogando contra o Aliados.

Agradecemos e retribuimos os votos de Boas Festas que nos enviaram: sta. Ivoneirita da Silva, menina Maria Isabel Soares, sr. e sra. Sebastião Joaquim Ribeiro, dr. Bolyard Gomes Assumpção, Sapataria N. S. da Conceição e Casa José Silva.

Aniversário de casamento: hoje, sr. e sra. Antônio Elpidio de Carvalho.

Batismo: 1ª, menina Tânia, filha do sr. e sra. Decio Ferreira Sampaio.

Falecimento: 27, sra. Eleozina Guimarães Leopoldo.

1957 SALÃO NAURO 1958 Deseja a todos os amigos e frequentes Boas Festas e Feliz Ano Novo. Rua Bernardino Melo, 2117

Reunião da Arcádia

Na próxima quinta-feira, dia 2, às 21 horas, na Sala Ministro Rodrigo Otávio do Fórum Itabaiana, vai realizar-se a primeira reunião mensal em 1958 da Arcádia Iguaçuana de Letras, já sob a presidência do brilhante cronista Cial Brito.

Curso Antonio de Pádua

Realizou-se dia 23, nesse educandário, o encerramento do ano letivo, com entrega das provas e prêmios aos alunos que foram promovidos e distribuição de doces e brinquedos às crianças pobres.

A Diretoria do Curso de Datilografia Washington Luiz, com sede à av. Nilo Peçanha, 436, sobrado, nesta cidade, deseja aos seus amigos e inúmeros alunos, extensivos a suas famílias, Boas Festas e Feliz Ano Novo.

A. A. FILHOS DE IGUASSÚ

Hoje, domingo, matine infantil com início às 15 horas e grito de Carnaval à noite, com início às 21 horas. Ingresso com o recibo do mês corrente.

Iray Ignácio - 2º Secretário

Agradecimento

Sr. e sra. Vereador Joaquim Alves de Freitas, satisfeitos com o restabelecimento de seu filhinho Atila, vem de público expressar os seus agradecimentos ao distinto amigo e competente clínico, dr. Jair Nogueira que, com sua dedicação e constante assistência, conseguiu salvá-lo de tão grave enfermidade. A esse conceituado médico iguaçuano a sua eterna gratidão.

ESCRITÓRIO DE ADVOCACIA RONALD CARDOSO ALEXANDRINO Inscrição na Ordem dos Advogados

ESCRITÓRIO DE ADVOCACIA RONALD CARDOSO ALEXANDRINO Inscrição na Ordem dos Advogados

DR. ALCIDES FATORELLI MÉDICO DE CRIANÇAS Consultas diariamente de 2 às 6 horas da tarde

AO PÚBLICO

Os empregados do Cine Iguaçuá agradecem a todos que compareceram ao festival e desejam ao distinto público amigo Boas Festas e Feliz Ano Novo.

A Empresa A. Vaz Teixeira e Filhos a nossa mais sincera e profunda gratidão com a mensagem de Boas Festas e próspero 1958.

Ac Comércio Iguaçuano, que sempre nos prestigiou com os brindes para o sorteio, nosso profundo reconhecimento, com votos de Boas Festas e Feliz Ano Novo.

Ac sr. Carlos Marques Rolo, que patrocinou o filme do nosso festival, nossa sincera gratidão, com votos de Boas Festas e Feliz Ano Novo.

Cautela perdida

Perdeu-se a cautela n.º 2497 da Caixa Econômica Federal local, em nome de Nono Stanesco.

Despedida

Ernani Esmeraldo de Figueiredo Júnior, na impossibilidade de fazê-lo pessoalmente, serve-se deste meio para despedir-se de todos os seus colegas e amigos que deixa nesta cidade tão hospitaleira, e tem o prazer de lhes oferecer sua nova residência, à rua cap. Avelino Bastos, 380, em Cruzeiro, Est. de São Paulo.

O GRÊMIO RECREATIVO REAL DE IGUASSU' Deseja ao seu distinto quadro social, aos colegas e amigos Boas Festas e prosperidade em 1958.

NOTAS ESPORTIVAS

Nova Iguaçu vem fazendo bom intercâmbio esportivo

Está em festa hoje o Caio Martins, com a apresentação de quatro grandes municípios no VII Campeonato Estadual Masculino de Vólibol Nova Iguaçu, Campos, Niterói e Volta Redonda em estejo, numa autêntica demonstração de valores ao Brasileiro de Vólibol.

Retorno à Liga Volta às hostes desportivas da LID o Morro Agudo F. C., tudo fazendo crer que participará do Campeonato Municipal de Futebol do próximo ano.

Posse dos dirigentes da Mentora dos Esportes

Dia 27, presentes, representantes de clubes e muitos convidados, houve a reunião de posse, na Liga, do Presidente, Vice-presidente e Conselho Fiscal. Por deferência especial ao trabalho eficiente da Junta Disciplinar Desportiva, foi convidado para presidir os trabalhos o dr. Fernando Celso Guimarães, secretariando-os o sr. Manoel Lopes Sodré. Foram empossados Nicanor Gonçalves Pereira, Presidente (releito), Waldemar Silva, Vice-presidente, e Marildo Pires Domingues, Manoel Loyola e Admar Moscoso, membros do Conselho Fiscal.

Ouviram-se vários oradores enaltecendo a atuação de Nicanor G. Pereira, que agradeceu com palavras esperanças de grandes iniciativas para o biênio 1958-1959. Batidas várias fotografias. Ao champagne falou o sr. Joaquim Ribeiro, Diretor Desportivo da Rádio Solimões.

Já escolhida a nova diretoria da Liga

Tesoureiro, Romário Lima; Secretário, Manoel Lopes Sodré. Assessores - Vólibol, Luciano Nogueira Ramalho; Futebol, Mauro Miguel Garcez; Basquetebol, Leonidas da Silva Barros; Futebol de Salão, Lucey Simas Vasconcelos; Tênis de Mesa, Jorge Campos Teixeira; Ciclismo, Alberico de Sá Bittencourt; Diretor de Festas e Propaganda, Gilto Nascimento, e Cencencioso, dr. Fernando Celso Guimarães.

Boas Festas

A Liga Iguaçuana de Desportos envia a todos os desportistas, autoridades, clubes, diretores e à imprensa falada e escrita deste próspero Município votos de Boas Festas e feliz Ano Novo.

Nicanor Gonçalves Pereira - Presidente

E. C. IGUASSU' Associação dos Contadores e Despachantes de N. Iguaçu

Resoluções do Conselho Administrativo

a) Agradecer os votos de Boas Festas enviados pelos srs. Geraldo de Roberts, Gilton do Nascimento, Luiz Azevedo, C. R. Vasco da Gama, Fornecedora de Materiais de Construção e Orquestra Itaguajuarã; b) arquivar o ofício 1911/57 de 19/11/57, do Chefe do Setor de Relações Públicas do Ministério da Educação e Cultura; c) incluir no quadro social do Departamento Feminino, como contribuinte, a sta. Luciene Licurci do Nascimento; d) nomear o sócio Luiz Vicente Ladeira Guimarães para o cargo de Diretor do Departamento de Conferências e Exposições; e) nomear os associados Agostinho Martins Duarte, Altair Soares Pereira, Artur da Silva, Azi Garrido, Avelino Pinheiro Bento, Artur Maurício de Lemos, Braid de Almeida Maurício, Cristolino Chaves, dr. Cial Brito, Darcil Giammattei Chuff, Domingos Panella, dr. Fernando Celso Guimarães, Heron da Gama Bastle, Hugo Papaléo, João Martins Duarte filho, Jair Viana, José de Moura, Lamartine Pires de Melo, Manoel Quaresma de Oliveira, Mateo Paladino, Nelson Marcos Belém, Orlando Soares, Oldemar Chaves, Osvaldo Mendes de Oliveira, Obertal Santos, Rodolfo Quaresma de Oliveira, Rubem Paquetel de Almeida, Sílvio Sampaio Diniz e Ventura Martins Duarte para, sob a presidência do Presidente do Clube, constituírem a Comissão promotora dos festejos carnavalescos do ano de 1958.

Edital de Convocação

O Presidente do Conselho Administrativo do E. C. Iguaçu, usando das atribuições que lhe são conferidas pelos Estatutos em vigor, convoca os srs. Associados para se reunirem em Assembléia Geral Extraordinária, no dia 8 de janeiro próximo vindouro, às 20 horas, em 1ª convocação, e, para as 21 horas do mesmo dia, em 2ª convocação, caso não se verifique número na primeira, a fim de ser discutida e votada a reforma dos arts. 7º e seus parágrafos, 8º e 10º, dos Estatutos.

Nova Iguaçu, 28-12-57. Nelson Soares, Presidente do C. A.

ESCRITÓRIO ALEX SERVIÇOS GERAIS DE CONTABILIDADE, ADMINISTRAÇÃO E CORRETAGENS ALEXANDRE RAPHAEL Despachante: LUCIA S. RAPHAEL Rua dr. Getulio Vargas, 197 - Nova Iguaçu

Bazar São Paulo FERRAGENS, TINTAS, LOUÇAS, MATERIAL ELÉTRICO, CRISTAIS E ARTIGOS ESCOLARES Teixeira & Azevedo Av. Nilo Peçanha, 83 - Telefone 314-120 NOVA IGUASSÚ - E. DO RIO

DR. SAINT-CLAIR COSTA ESPECIALISTA EM CRIANÇAS Consultas diárias pela manhã, com exceção de sábado. - À tarde com hora marcada.

ACADEMIA DE MÚSICA (Filial à Academia B. de Artes M. Mascarenhas) DIREÇÃO DA PROF.ª TERESA DA GRAÇA MADEIRA PEREIRA Plano, Acordeon, Violão, Violino, Teoria Musical, Iniciação Musical, Canto, Harmonia, «Ballet», Bailado Espanhol e Castanholas.

Ambulatório Sta. Bárbara... Total da receita... Balanete da receita... Despesas diversas Orquestra... TIPOGRÁFIA SÃO... Rua Nova Ig... Imp... DARC... ADQ...

Ambulatório Sta. Bárbara

Balancete da receita e despesa do baile realizado a 1-12-1957, pró Ambulatório Santa Bárbara:

Venda de convites	1.980,00
Bar e Rainha	1.493,00
Total da receita	3.473,00
Convites	150,00
1 lâmpada	27,00
6 chicaras	60,00
6 copos	45,00
2 latas de tinta	90,00
3 metros de matéria plástica a 68,00	204,00
3,50 metros de fio	105,00
9 cervejas a 15,00	135,00
Total da despesa	796,00
Saldo líquido	2.677,00

Balancete da receita e despesa do baile realizado a 21-12-1957, pró Ambulatório Santa Bárbara:

Venda de convites	2.500,00
Bar e Rainha	2.285,00
Total da receita	6.835,00
Despesas diversas	899,00
Orquestra	3.000,00
Total da despesa	3.899,00
Saldo líquido	2.936,00

Nova Iguassú, 26—12—1957.
NACIB AMUM FARAH
Tesoureiro

TEUS OLHOS

OTONIEL BELEZA

Teus olhos doces, serenos,
Que belos mimos que são!
Há néles magos acenos
De ventura e de ilusão!

Quando em teus olhos mergulho
Meus olhos, détes ansiosos,
Como que escuto o marulho
De um sonhado mar de gozos...

Absorto, ao vê-los, suponho
Que dois deuses ficitceiros,
Para embriagar-me de sonho,
Paipitam nesses luzeiros...

Teus olhos me fazem crentes,
A mim, do mundo descrito;
Por teus olhos tão somente,
Minha vida tem sentido!

Dêsses olhos, em que espelhas
Teus sonhos em alvorada,
Os deuses mandam centelhas...
E eis minha alma extasiada!

Para os meus sonhos amenos,
Para a paz que busco em vão,
Há nos teus olhos acenos,
Convites em profusão!

Teus olhos são singulares
Imãs que um gênio conduz,
— Talismãs flutuando em luazes,
Radiando bênçãos, a flux...

Para afastar mil abrolhos,
Para ter um só cuidado,
Deixa que eu fite os teus olhos,
Deixa que eu sonhe, acordado!

Dr. Silvino Silveira e Cambuquira

Seguiu para Cambuquira, ante-ontem, o nosso prezado companheiro de trabalhos dr. Silvino Silveira, acompanhado de sua exma. senhora d. Lídia C. de Silveira.

A sua permanência na agradável estância hidromineral sul-mineira será de uns quinze dias.



29 de dezembro
1602 — O mosteiro do Rio de Janeiro compra "1000 braças de comprido para o sertão rio acima, e 700 de largo, ficando o rio Iguassú no meio, a Estêvão de Araujo e sua mulher Catarina Bittencourt".

1914 — É inaugurada a Estação de Rocha Sobrinho da Linha Auxiliar.

31 de dezembro
1936 — Na divisão administrativa o Município constitui-se de 9 distritos: Nova Iguassú, Bonfim, Cava, Caxias, Estréla, Meriti (ex-São João de Meriti), Nilópolis, Pilar e Quelmadões.

1937 — É mantida a divisão de 31-12-1936.

1943 — A divisão territorial para o quinquênio 1944-1948 passa a ter cinco distritos: Nova Iguassú, Belford Roxo, Cava, Nilópolis e Quelmadões. (Desapareceram Caxias e Imbaré — ex-Estréla).

1943 — Pelo decreto-lei 1056 é criado o Município Duque de Caxias, com os distritos Duque de Caxias, Meriti, Estréla, e parte de Belford Roxo desmembrados do Município de Nova Iguassú.

1 de janeiro
1734 — Nasce em Marapicú o dr. Clemente de Lemos de Azeredo Coutinho. Formado em Direito pela Universidade de Coimbra, foi professor do Colégio Militar de Portugal e desembargador da Casa de Suplicação.

1916 — Celebra a 1ª missa na Igreja de Sto. Antônio de Jacutinga o padre Alfredo Barbosa da Silva.

1939 — São investidas em vilas as localidades: Quelmadões, Cava, Nilópolis e Belford-Roxo.

4 de janeiro
1724 — É concedido a Clemente Pereira de Azeredo Coutinho e Jorge de Sousa Coutinho a sesmaria de Cabuçu de 4.500 braças.

1883 — Falece o vigário Antônio de Santa Maria Madalena, um dos grandes propulsores da construção da Igreja de Sto. Antônio de Jacutinga.

DATAS LITERÁRIAS DA SEMANA

29 de dezembro

1879 — Morre em Berlim, Alemanha, o poeta, pintor, crítico e arquiteto Manoel José de Araujo Porto Alegre (Barão de Santo Angelo), nascido em Rio Parão (RS), a 29 de novembro de 1806. Formado pela Escola de Belas Artes, Porto Alegre tomou parte do movimento romântico no Brasil. Ocupa lugar de destaque como poeta lírico e como crítico, além de haver produzido vários trabalhos de pintura e arquitetura, todos dignos de admiração.

Principais trabalhos: Brasileiros (poemas); Angélica e Firmino Colombo (poema).

31 de dezembro

1832 — Nasce em Salvador (BA) o poeta romântico Luiz José Junqueira Freire.

1 de janeiro

1793 — Morre em Ambaca, Angola (África), o poeta da Inconfidência Inácio José de Alvarenga Peixoto. Embora tenha sido um poeta de rara sensibilidade, de suas obras restam apenas fragmentos. Nasceu no Rio de Janeiro em 1744.

1897 — Morre no Rio de Janeiro o jornalista, crítico e romancista Adolfo Ferreira Caminha, nascido em Aracati (C) em 29 de maio de 1867.

3 de janeiro

1866 — Nasce em Pinhais (PR) o poeta, jornalista, professor e advogado Emiliano David Fernet.

4 de janeiro

1837 — Nasce em Parra de São João (RJ) o poeta romântico Casimiro José Marques de Abreu.

A Lapis...

Conclusão da 1ª página

Resultado, de tão extraordinária iniciativa, ser o Calendário Gregoriano adotado com mais ou menos presteza por todos os povos, incluindo os russos, os gregos e os turcos, que por mais de três séculos o tinham recusado.

O cômputo israelita é um dos mais engenhosos. O calendário atual remonta ao século IV D. C. Os meses são regulados pela Lua e têm 29 ou 30 dias. O ano compõe-se de 12 meses, quando é comum, ou de 13 quando é embolístico. O ano comum pode ter 353, 354 ou 355 dias e assim

se chama defectivo, regular ou abundante. O ano embolístico pode também ter 383, 384 ou 385 dias e ser designado pelos mesmos nomes. Os meses são Fisseri, Herwan, Kislev, Têbeti, Schebat, Adav, Vêadar, Nissau, Iyar, Siran, Tamuz, Ab, Ellul.

O calendário chinês é baseado nos movimentos combinados do Sol e da Lua. O ano solar tem uma duração de 365 dias, divididos em 12 partes iguais chamadas Tchong-ki.

No calendário muçulmano os meses seguem o curso da Lua e são de 29 ou 30 dias. Não nos é possível a esmerilhagem dos demais calendários. Leitores amigos... Boas Festas... Feliz Ano Novo!

TIPOGRAFIA E PAPELARIA SÃO SEBASTIÃO

Norival F. da Silva Pinto

Deseja aos seus amigos e fregueses Boas Festas e Feliz Ano Novo, esperando continuar a merecer a preferência que lhe foi dispensada no decorrer do ano.

Rua Bernardino Melo, 2169
Nova Iguassú Estado do Rio

Impôsto Sindical

Srs. Contribuintes: Ao pagarem o seu imposto, exijam que seja pago em Guias do Sindicato de sua categoria econômica (ramo de negócio) de sua Base-Territorial e pago no Banco do Brasil, como determinam o artigo 536 da Consolidação das Leis do Trabalho, Decreto n. 36.818 de 25/1/1955 e Portaria do Trabalho n. 129 de 17/9/1957. O imposto que for pago em desacordo com o determinado nesses dispositivos legais é irregular e inexistente. Peçam guias ou esclarecimentos, das 12 às 18 horas. — SINDICATO DO COMÉRCIO VAREJISTA DE NOVA IGUAÇU. — Rua 13 de Maio, 85 — 3ª, sala 305.

João Alves da Costa — Presidente

DARCY CIANNI MARINS

ADVOGADO
Escritório: — Rua Getúlio Vargas, 58 — Sala 6
Das 9 às 12 horas, diariamente

Residência: — Rua Tabeião Murilo Costa, 100

Entreposto São Jorge

AVISA A SUA DISTINTA PREGUESIA QUE:

Tem muito estoque, compra tudo à vista e em grande quantidade, por isso pode vender barato. CEREAIS — LEGUMES — FRUTAS — BEBIDAS — PERFUMARIA — BISCOITOS, etc.

Rua Mendonça Lima, 233 em frente do Banco de Minas Gerais
Uma grande Casa em frente de um grande Banco
CUIDADO COM OS ATRAVESSADORES

DR. ALVARO RODRIGUES DA SILVA

CIRURGIÃO DENTISTA
Gabinete moderno — Excelentes instalações — Raio X.
HORARIO — Terças, quintas e sábados, das 9 às 18 horas.
Rua Bernardino Melo, 1919, 1º andar, salas 2 e 3, Edif. PIPA

FARMÁCIAS DE PLANTÃO

HOJE
Farmacia Fluminense, av. Nilo Peçanha, tel. 20.
Farmacia Central, rua M. L. Floriano, 2194, tel. 16.

CONSERVATÓRIO BRASILEIRO DE MÚSICA

Departamento de Nova Iguassú
OFICIALIZADO
Rua Bernardino Melo, 1561
Achem-se abertas as matrículas nos seguintes cursos: Iniciação Musical (desde 4 anos), Pré-teórico, Teoria, Harmonia, História da Música, Piano, Violino, Acordeon, Canto, Canto Coral, Ballet e Instrumentos de sopro.

Bazar Americano

Ferragens, Alumínios, Louças, Tintas, Cristais, Brinquedos, Papelaria e objetos para presentes.

IRMÃOS MATTOS

Rua Mal. Floriano Peixoto, 2029 — Tel. 28-120
NOVA IGUAÇU ESTADO DO RIO

CONFEITARIA ELITE PANIFICAÇÃO

IE
Doces finos. Biscoitos de todas as qualidades. Pão quente a toda hora. Especial café moído à vista do freguês.
Aceitam-se encomendas para festas
Irmãos Carvalho
Rua Marechal Floriano, 1946 — Tel. 252 — Nova Iguassú

ADQUIRA AGORA SEU COLCHÃO DE MOLAS COM APENAS CR\$ 100,00 DE ENTRADA, NAS



Concessionários dos afamados produtos:

DRAGO E PROBEL

Estofados modernos, variadíssimos

Móveis — Aparelhos Domésticos — Tapetes — Presentes!

Tudo pela tabela das fábricas —x— À VISTA OU A PRAZO

Av. Nilo Peçanha, 213 a 239 — Tel. 21 — Nova Iguassú

Mais 22 professoras especializadas no ensino rural

O Curso Normal de Cantagalo diplomou mais uma turma de professores, constituída de 22 jovens especializadas no ensino rural. O curso forma professoras que, provenientes do interior, se preparam para ministrar às suas populações, não só o ensino, mas rudimentos sobre técnica agrícola, indústrias caseiras e uma série mais de conhecimentos, de caráter eminentemente prático, que, através do aluno, atingem toda a família do rurícola.

Oficina Carioca de Eletricidade



Enrolamentos em Geral
Motores e dinamos. — Máquinas de solda — Transformadores. — Resistências de qualquer tipo. — Aparelhos elétricos em geral. — Executa-se qualquer serviço de torno com rapidez e perfeição. — Escovas e enrolamentos para motores.

Sr. Guimarães

Rua Mal. Floriano Peixoto, 1620-A — Nova Iguaçu

LIVROS NOVOS

A Tentação de Santo Antônio, de Flaubert, é um dos acontecimentos literários que a Melhoramentos apresenta com tradução, prefácio e notas de Carlos Chaves, ilustrações de Pedro Rio. Obra-prima universal, dispensa comentários.

A Mulher de Trinta Anos, do não menos genial Balzac, é o volume 20 das Novelas do Mundo, das Edições Melhoramentos. Tradução de Casimiro Fernandes e Wilson Lousada. Ilustrações de Renate Eggers, é, como o romance de Flaubert, fascinante maravilha que todos devem ler.

Almanaque Melhoramentos n. 5 constitui, para crianças, adolescentes e jovens, leitura das mais agradáveis, instrutivas e bonitas. Podemos dizer que em suas páginas ilustradas se encontra de tudo quanto se procura numa obra do gênero. É digno de comparação com o "Almanaque Melhoramentos", só mesmo o Almanaque Companheiro, igualmente da Melhoramentos.

Pôsto de Lubrificação "AVILA"

REVENDEDOR DOS PRODUTOS "ESSO"
Oficina Mecânica em geral
Lanternagem, pintura, eletriciста, borracheiro.
Cargas em baterias
Peças e Acessórios em geral.
Aberto Dia e Noite
IVAN AUGUSTO GOMES
Av. Nilo Peçanha, 500—Tel. 164—Nova Iguaçu

NOVA GAROTINHA

CAFÉ E BAR

Bebidas de todas as qualidades

Comer bem todos gostam, mas para comer bem só no Restaurante Nova Garotinha.

Restaurante de primeira ordem.

Pequisqueiras à portuguesa

ALMEIDA & CIA. LTDA.

R. Marechal Floriano, 1988—Tel. 129—Nova Iguaçu—E. do Rio



O Volante Duas Pátrias

Leva ao conhecimento do povo desta cidade, que se acha instalado à rua Ministro Mendonça Lima, 46.

O Volante Duas Pátrias está sob a competente direção de Eduarere Raymundo Martins, que atende diariamente com aulas a qualquer hora.

AD VOLANTE DUAS PÁTRIAS

Rua Min. Mendonça Lima, 46—NOVA IGUAÇU—E. do Rio

SERRARIA INDEPENDÊNCIA

Madeiras e Materiais para Construções, Ferragens, Tintas, Cal, Cimento, Tijolos, Telhas, Manilhas, etc.

OLIVEIRA & NUNES LTDA.

Rua Ministro Lira Castro, 540

Telefone 98 Nova Iguaçu Estado do Rio

INDICADOR

Profissional e Comercial

Médico

Dr. Pedro Regino Sobrinho — Médico operador. Partos. — Consultas diárias das 8 às 12 hs. — R. Bernardino Melo, 1839, sala 11, tel. 284, Edif. Cocozza

Advogados

Dr. Paulo Machado—Advogado — R. Getúlio Vargas, 87, Fone 282. — Nova Iguaçu.

Dentistas

Luiz Gonçalves — Cirurgião-Dentista — Diariamente das 8 às 18 horas. Travessa Paraguassú n. 14. Telefone, 314. — Nova Iguaçu.

RUBEM SILVA — Cirurgião-dentista. — Ed. Carioca, 2º andar, s. 220. Telefone, 42-5951 Rio de Janeiro.

CONSTRUTORES

João Simionato — Construtor licenciado. — Encarrega-se de construções e reconstruções em geral e sob administração. — Res.: Rua Marechal Floriano, 2336—Casa XI—Nova Iguaçu.

Roberto Baroni Soares—Construtor licenciado no Município de Duque de Caxias. Residente em Nova Iguaçu à rua Edmundo Soares, 304.

Casa Funerária

Casa Santo Antonio — Serviço Funerário — Guthermina Ferreira da Silva, Rua Marechal Floriano, 2018. Tel. 86—Nova Iguaçu.

Carlos Alberto da Silva

Despachante Oficial da Secretaria de Segurança Pública junto à Delegacia de Polícia nesta cidade. Rua Getúlio Vargas, 225—Nova Iguaçu

JUIZO DE DIREITO DA COMARCA DE NOVA IGUAÇU Cartório do 7º Ofício Edital de Citação COM O PRAZO DE 30 DIAS

O doutor Enéas Marzano, Juiz de Direito da Comarca de Nova Iguaçu, Estado do Rio de Janeiro, por nomeação na forma da lei, etc.

Faz saber a quantos o presente edital virem ao d'le conhecimento tiverem que, por parte de Jurandyr Pereira dos Reis foi dirigida a petição do teor seguinte: Exmo. sr. dr. Juiz de Direito de Nova Iguaçu, Jurandyr Pereira dos Reis, brasileiro, casado, funcionário municipal, residente e domiciliado na rua coronel Francisco Soares, 772, neste Município, com fundamento no art. 317, I e III, do Código Civil, vem propor contra sua mulher, Aley Bithencourt dos Reis, brasileira, casada, doméstica, com residência ignorada, Ação de Desquite, pelos motivos que passa a expor: 1 — O Suplicante, no dia 26 de julho de 1947, contraiu matrimônio com Aley Bithencourt dos Reis (doc. 1); 2 — Desse casamento nasceram três filhos, todos menores: Jayme, de 8 anos; Jandy, de 7 anos, e Jeyce, de 5 anos de idade (doc. juntos); 3 — O casal possui um terreno, situado na rua coronel Francisco Soares, n. 772; 4 — Aconteceu que, no dia 8 de janeiro do corrente ano, o Suplicante, chegando a casa, depois do trabalho, não encontrou sua mulher; 5 — Como se passassem os dias sem notícias de sua esposa, o Suplicante deu queixa à Polícia, na doce esperança de que fossem tomadas medidas para sua localização e possível recondução para casa, onde deixara os três filhos chorosos (doc. 2); 6 — Mais tarde, veio o Suplicante a saber que sua mulher havia fugido de uma firma estabelecida de frente à casa do Suplicante, e que se encontrava residindo em Nilópolis, na companhia desse mesmo motorista; 7 — Como se vê do atestado da Polícia de Nilópolis junto (doc. 3), a mulher do Suplicante passou a viver maritalmente com Benilton, na rua Comendador Soares, 1586, estando, presentemente, em lugar incerto e ignorado; 8 — Não obstante isso, o Suplicante teve notícia de que sua mulher se encontra grávida do seu don Juan, o que melhor confirma o adultério — máxime injúria grave — e que está complicada com a Polícia, acusada de furto que se teria dado cum circo, onde os dois amantes teriam trabalhado. Talvez mesmo estivesse presa, o que o Suplicante procura averiguar; 9 — Frente a estes fatos é de notar-se que vilandando foi o está sendo o Suplicante em seu nome, homem que sempre se preocupou em deixar a seus filhos um patrimônio de dignidade e de trabalho; 10 — A injúria gravíssima de adultério lançada contra o brio de um chefe de família não bastou à mulher do Suplicante, que preferiu trocar um lar sadio e honesto por uma aventura de consequências degradantes. Face ao exposto, o Suplicante requer a v. excel. se dignem determinar o prazo de edital, conforme o art. 178, IV, do Cod. Proc. Civil, para que seja citada Aley Bithencourt dos Reis, residente em lugar incerto e ignorado, para todos os atos do presente feito, até final inclusive audiência de conciliação, como determina a Lei n. 968, de 10 de dezembro de 1949, após o que seja decretado o desquite, julgada culpada a Suplicada e condenada a abandonar o nome do Suplicante e ao pagamento das custas e honorários do advogado. Requer, ainda, seja a Ré destituída do pátrio-poder sobre os filhos do casal. Protesta-se por todos os gêneros de prova admitidos, documentos depoimento pessoal da Ré, pena de confissão, testemunhas, etc e dá-se o valor à presente de Cr\$... 5.000,00 (cinco mil euzeiros). Termo em que Pele Desferimento, Nova Iguaçu, 22 de outubro de 1957. (a) Alberto Guimarães dos Santos Brito. (Devidamente selada)”. DESPACHO: D. A. à conclusão. Em 26 de 10 de 57. (a) Rordineilli”. DISTRIBUIÇÃO: “Distribuída ao 7º Ofício. Nova Iguaçu, 31 de X de 1957 (a) Flavio Faria — Distribuidor substituto. (Pagou a taxa judiciária devida)”. DESPACHO: E. o edital, prazo de trinta dias, após reduzi-se a termo a afirmação. Em 14—11—57. (a) Marzano”. CERTIDÃO: “Certifico que foi designado o dia 21—1—1958, às 10 horas, para a audiência de conciliação. O referido é verdade e dou fé. Nova Iguaçu, 2 de 12 de 1957. (a) O escrivão — Octacilio Soares”. Em virtude do que é o presente para citar a Aley Bithencourt dos Reis para, no prazo legal, querendo, contestar a ação de desquite que lhe move Jurandyr Pereira dos Reis, cujo prazo começará do dia 21 de janeiro de 1958, quando a mesma deverá comparecer à audiência de conciliação, no Edifício do Fórum, na Sala das Audiências, às 10 horas daquele dia, sob as penas da lei. E, para que ninguém possa alegar ignorância, e cheguem ao conhecimento de todos, mandou o MM. Juiz expedir o presente edital que será publicado e afixado na forma da lei. Dado e passado nesta cidade de Nova Iguaçu, Estado do Rio de Janeiro, aos dois (2) dias do mês de dezembro do ano de mil novecentos e cinquenta e sete (1957). Eu, (a) Nelson Ribeiro do Silva, Escrivente de Justiça, o datilografal. E eu (a) Octacilio Soares, Escrivão, subscrevi. (a) Enéas Marzano, Juiz de Direito. 2-2

OFICINA MECANICA

SOLDA ELÉTRICA E OXIACETILÊNICA

Serviço de torno mecânico e plana, prensa hidráulica, consertos de máquinas em geral, reformas em motores de combustão interna, montagem e assentamento de máquinas de qualquer tipo, retíficas de motores e eixo de manivela.

Bittencourt & Alarcão Ltda.
TRAVESSA 13 DE MARÇO, 24
TEL. 136 — NOVA IGUAÇU

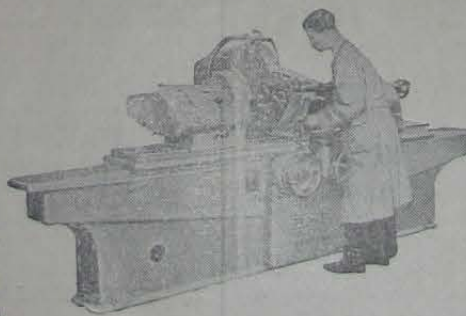

RETIFICA

AGENCIA INTERNATIONAL

Auto Caminhões. Auto Ônibus. Máquinas Agrícolas. Tratores de rodas, Tratores de esteiras. Motores a Óleo Diesel. Máquinas para Rodovias, Peças, Acessórios, Oficina Mecânica, Texaco, Gasolina, Óleos e Graxas.

Alberto Cocozza, Industria, Lavoura e Comércio S.A.
EDIFÍCIO PRÓPRIO



Rua Bernardino Melo, 1835 a 1849—Tels. 44-JII e 196—Nova Iguaçu

A. MACHADO LTDA.
Construções e reconstruções em geral.
PREÇOS MÓDICOS — ORÇAMENTOS GRÁTIS
Av. Nilo Peçanha, 1030—Tel. 467—Nova Iguaçu

NOVA AURORA
Bairro São Jorge — Ramal de Xerém
TERRENOS SEM ENTRADA E SEM JUROS
Próximo a Belford Roxo — Facilidade de condução — Ótimo clima — Franco progresso.
Loteamentos inscritos no Decreto-lei 58
VENDAS: Av. Rio Branco, 91—5º andar — salas 10/12, ou com o sr. José Vieira de Melo, no local.
Empresa Fluminense de Expansão Territorial e Agrícola Ltda.

CONTRATOS DE LOCAÇÃO
O novo proprietário de prédio ou apartamento só fica obrigado a respeitar a locação existente em virtude de contrato por instrumento particular, uma vez registrado no REGISTRO DE TÍTULOS E DOCUMENTOS. Essa providência torna o contrato um documento público — com validade contra terceiros — futuros interessados no objeto do contrato (Cód. Civ. — arts. 135 e 136).
Cartório do 3º Ofício
Rua dr. Getúlio Vargas, 42 — Nova Iguaçu

Prefeitura Municipal de Nova Iguaçu

RESOLUÇÃO N.º 603, DE 10 DE DEZEMBRO DE 1957

ESTIMA A RECEITA E FIXA A DESPESA DA MUNICIPALIDADE PARA O EXERCÍCIO DE 1958

A CÂMARA MUNICIPAL DE NOVA IGUAÇU, POR SEUS REPRESENTANTES LEGAIS, DECRETA:

Art. 1.º — A Receita Geral do Município, para o exercício de 1958, é orçada em Cr\$ 94.000.000,00 (noventa e quatro milhões de cruzeiros) e será arrecadada de acordo com a seguinte distribuição:

Art. 2.º — A Despesa Geral da Municipalidade para igual período é fixada em Cr\$ 94.000.000,00 (noventa e quatro milhões de cruzeiros) e será efetuada de acordo com a seguinte classificação:

Código	DESIGNAÇÃO DA RECEITA	Efetiva Cr\$	Mutações Patrimoniais Cr\$	Total Cr\$	Código	DESIGNAÇÃO DA DESPESA	Efetiva Cr\$	Mutações Patrimoniais Cr\$	Total Cr\$
RECEITA ORDINÁRIA					CÂMARA MUNICIPAL				
I — Receita Tributária					— Poder Legislativo				
a) Impostos					8000 Pessoal Fixo 2.758.000,00				
0.11.1	Imposto Territorial Urbano	8.000.000,00			Subtotal 2.758.000,00				
0.12.1	Imposto Predial Urbano	15.000.000,00			— Secretaria				
0.17.3	Impostos Industriais e Profissões	2.500.000,00			8000 Pessoal Fixo 812.400,00				
0.18.3	Imposto de Licença:				8002 Material Permanente 40.000,00				
	— Imposto de Licença	4.500.000,00			8003 Material de Consumo 30.000,00				
	— Imposto de Veículos	500.000,00			8204 Despesas Diversas 116.500,00				
	— Taxa de Empacchamento	42.000,00			8294 Despesas Diversas 17.000,00				
	— Taxa s. Matrícula de Animais	23.000,00			8884 Despesas Diversas 6.000,00				
0.27.3	Imposto sobre Jogos e Diversões	5.065.000,00			8994 Despesas Diversas 95.000,00				
	— Imposto sobre Jogos e Diversões	900.000,00			Subtotal 1.076.900,00				
	Total da Receita de Impostos	31.465.000,00			Total da Despesa da Câmara Municipal 3.834.900,00				
b) Taxas					PREFEITURA MUNICIPAL				
1.11.2 Taxas Rodoviárias:					— Governo do Município				
— Taxa de Conservação de Estradas 1.000.000,00					3020 Pessoal Fixo 198.000,00				
1.14.4	Taxa para Fins Hospitalares:				Subtotal 198.000,00				
	— Taxa de Hospitalização	2.500.000,00			— Gabinete do Prefeito				
1.15.4	Taxa de Assistência e Segurança Social:				8020 Pessoal Fixo 576.000,00				
	— Taxa de Assistência Social	1.800.000,00			8021 Pessoal Variável 203.300,00				
	— Taxa de Assistência a Menores Abandonados	800.000,00			8022 Material Permanente 30.000,00				
1.16.4	Taxas para Fins Educativos:				8023 Material de Consumo 40.000,00				
	— Fundo de Educação e Cultura	1.200.000,00			8024 Despesas Diversas 271.000,00				
1.17.4	Taxas de Emolumentos e Estabelecimentos de Ensino:				8994 Despesas Diversas 2.830.000,00				
	— Ginásio Municipal Monteiro Lobato	200.000,00			Subtotal 3.920.300,00				
1.18.1	Taxa de Saneamento	850.000,00			Total da Despesa do Governo do Município 4.118.300,00				
1.19.2	Taxa sobre Consumo de Luz e Energia:				DIVISÃO DE ADMINISTRAÇÃO				
	— Taxa de Iluminação Elétrica	200.000,00			— Administração Superior				
1.21.4	Taxa de Expediente:				8040 Pessoal Fixo 2.262.000,00				
	— Selos e Emolumentos	1.300.000,00			8042 Material Permanente 840.800,00				
	— Taxa de Transferência e Averbação	1.900.000,00			8043 Material de Consumo 30.000,00				
1.23.4	Taxa de Fiscalização e Serviços Diversos:				8044 Despesas Diversas 200.000,00				
	— Taxa de Aferição de Pesos e Medidas	100.000,00			Subtotal 3.351.800,00				
	— Taxa de Vistoria de Obras	150.000,00			— Arquivo Municipal				
	— Taxa de Vistoria de Motores	600.000,00			8070 Pessoal Fixo 61.200,00				
	— Taxa de Emplacamento	100.000,00			8071 Pessoal Variável 38.200,00				
1.34.1	Taxa de Limpeza Pública:				8072 Material Permanente 10.000,00				
	— Taxa Sanitária	1.200.000,00			8073 Material de Consumo 20.000,00				
1.51.1	Taxa de Viagem:				8074 Despesas Diversas 16.000,00				
	— Taxa de Arruamento e Nivelamento	30.000,00			Subtotal 135.400,00				
	— Taxa de Calçamento	100.000,00			Total da Despesa da Divisão de Administração 3.487.200,00				
	— Taxa de Conservação de Calçamento	20.000,00			AGÊNCIA MUNICIPAL DE ESTATÍSTICA				
	Total da Receita de Taxas	14.050.000,00			— Agência Municipal de Estatística				
	Total da Receita Tributária	45.515.000,00			8070 Pessoal Fixo 42.600,00				
II — RECEITA PATRIMONIAL					8073 Material de Consumo 2.000,00				
2.01.0 Renda Imobiliária:					8074 Despesas Diversas 11.400,00				
— Locação de Próprios Municipais 80.000,00					Total da Despesa da Agência Municipal de Estatística 56.000,00				
2.02.0 Renda de Capitais:					DIVISÃO DE FAZENDA				
— Juros de Depósitos 100.000,00					— Administração Superior				
Total da Receita Patrimonial 180.000,00					8100 Pessoal Fixo 130.800,00				
III — RECEITA INDUSTRIAL					8101 Pessoal Variável 75.900,00				
2.03.0 Serviços Urbanos:					8102 Material Permanente 10.000,00				
— Taxa de Consumo D'água 2.155.000,00					8103 Material de Consumo 5.000,00				
Total da Receita Industrial 2.155.000,00					8104 Despesas Diversas 32.800,00				
IV — RECEITAS DIVERSAS					8294 Despesas Diversas 1.487.000,00				
4.31.7 Receita de Mercados, Feiras e Matadouros:					8900 Despesas Diversas 946.962,80				
— Matadouros 600.000,00					8954 Despesas Diversas 108.800,00				
— Feiras e Mercados 700.000,00					Subtotal 2.787.262,80				
4.32.0 Receita de Cemitérios 500.000,00					— Tesouraria				
4.33.0 Receita de Combustíveis e Lubrificantes 1.300.000,00					8110 Pessoal Fixo 256.800,00				
4.34.7 Quota Prevista no art. 15, § 4.º, da Constituição Federal 800.000,00					8112 Material Permanente 10.000,00				
4.35.0 Quota Prevista no art. 20 da Constituição Federal 27.500.000,00					8113 Material de Consumo 20.000,00				
Total das Receitas Diversas 31.400.000,00					8114 Despesas Diversas 28.000,00				
Total da Receita Ordinária 79.250.000,00					Subtotal 304.800,00				
RECEITA EXTRAORDINÁRIA					— Almoxarifado Municipal				
4.32.0 Cobrança da Dívida Ativa 14.100.000,00					8130 Pessoal Fixo 380.600,00				
4.33.0 Multas 500.000,00					8132 Material Permanente 20.000,00				
4.35.0 Eventuais 700.000,00					8133 Material de Consumo 170.000,00				
Total da Receita Extraordinária 14.750.000,00					8134 Despesas Diversas 1.000,00				
TOTAL DA RECEITA GERAL 94.000.000,00					Subtotal 561.600,00				
					— Inspetoria de Rendas				
					8130 Pessoal Fixo 2.457.000,00				
					8131 Pessoal Variável 1.538.800,00				
					8132 Material Permanente 100.000,00				
					8133 Material de Consumo 700.000,00				
					8134 Despesas Diversas 190.000,00				
					8924 Despesas Diversas 40.000,00				
					Subtotal 4.925.600,00				

Código	DESIGNAÇÃO DA DESPESA	Efetiva Cr\$	Mutações Patrimoniais Cr\$	Total Cr\$	Código	DESIGNAÇÃO DA DESPESA	Efetiva Cr\$	Mutações Patrimoniais Cr\$	Total Cr\$
	— Serviço de Contabilidade					FOMENTO			
8130	Pessoal Fixo	259.800,00		259.800,00	8591	Pessoal Variável	441.300,00		441.300,00
8131	Pessoal Variável	262.100,00		262.100,00	8593	Material de Consumo	66.373,70		66.373,70
8132	Material Permanente		50.000,00	50.000,00	8594	Despesas Diversas	562.334,60		562.334,60
8133	Material de Consumo	200.000,00		200.000,00		Total da Despesa de Fomento	1.070.008,30		1.070.008,30
8134	Despesas Diversas	50.000,00		50.000,00					
	Subtotal	771.900,00	50.000,00	821.900,00		DIVISÃO DE ENGENHARIA			
	— Procuradoria e Contencioso					— Administração Superior			
8130	Pessoal Fixo	144.000,00		144.000,00	3800	Pessoal Fixo	792.600,00		792.600,00
8132	Material Permanente		5.000,00	5.000,00	8801	Pessoal Variável	424.200,00	30.000,00	454.200,00
8133	Material de Consumo	20.000,00		20.000,00	8802	Material Permanente	70.000,00		70.000,00
8134	Despesas Diversas	20.000,00		20.000,00	8803	Material de Consumo	63.600,00		63.600,00
	Subtotal	166.000,00	5.000,00	171.000,00	8804	Despesas Diversas	100.000,00		100.000,00
	Total da Despesa da Divisão de Fazenda	9.507.162,80	195.000,00	9.702.162,80	8294	Despesas Diversas	1.400.000,00		1.400.000,00
					8914	Despesas Diversas	100.000,00		100.000,00
						Subtotal	2.950.400,00	30.000,00	2.980.400,00
	EDUCAÇÃO PÚBLICA					— Obras Públicas			
	— Inspeção de Ensino				3890	Pessoal Fixo	1.000.000,00		1.000.000,00
8330	Pessoal Fixo	426.200,00		426.200,00	3891	Pessoal Variável	1.353.600,00		1.353.600,00
8331	Pessoal Variável	128.100,00	40.000,00	168.100,00	3892	Material Permanente	4.196.400,00	100.000,00	4.296.400,00
8332	Material Permanente	40.000,00		40.000,00	3893	Material de Consumo	1.000.000,00		1.000.000,00
8333	Material de Consumo	23.000,00		23.000,00	8894	Despesas Diversas	14.100.000,00		14.100.000,00
8334	Despesas Diversas	630.000,00		630.000,00		Subtotal	24.200.000,00	100.000,00	24.300.000,00
	Subtotal	1.247.300,00	40.000,00	1.287.300,00		— Construção e Conservação de Rodovias			
	— Escolas Primárias				8820	Pessoal Fixo	288.000,00		288.000,00
8330	Pessoal Fixo	1.767.000,00		1.767.000,00	8821	Pessoal Variável	2.999.600,00	100.000,00	3.099.600,00
8331	Pessoal Variável	7.206.400,00	150.000,00	7.356.400,00	8822	Material Permanente	1.000.000,00		1.000.000,00
8332	Material Permanente	130.000,00		130.000,00	8823	Material de Consumo	1.500.000,00		1.500.000,00
8333	Material de Consumo	615.000,00		615.000,00	8824	Despesas Diversas			
8334	Despesas Diversas					Subtotal	5.787.600,00	100.000,00	5.887.600,00
	Subtotal	9.718.400,00	150.000,00	9.868.400,00		— Limpeza Pública			
	— Ginásio Municipal Monteiro Lobato				8850	Pessoal Fixo	454.800,00		454.800,00
8330	Pessoal Fixo	126.000,00		126.000,00	8851	Pessoal Variável	7.033.600,00	100.000,00	7.133.600,00
8331	Pessoal Variável	1.333.800,00	50.000,00	1.383.800,00	8852	Material Permanente	400.000,00		400.000,00
8332	Material Permanente	50.000,00		50.000,00	8853	Material de Consumo	30.000,00		30.000,00
8333	Material de Consumo	2.012.000,00		2.012.000,00	8854	Despesas Diversas			
8334	Despesas Diversas					Subtotal	7.918.400,00	100.000,00	8.018.400,00
	Subtotal	3.521.800,00	50.000,00	3.571.800,00		— Serviços Industriais — Água e Esgoto			
	Total da Despesa de Educação Pública	14.487.500,00	240.000,00	14.727.500,00	8630	Pessoal Fixo	299.400,00		299.400,00
					8631	Pessoal Variável	900.000,00	100.000,00	1.000.000,00
					8632	Material Permanente	60.000,00		60.000,00
					8633	Material de Consumo	3.010.000,00		3.010.000,00
					8634	Despesas Diversas			
						Subtotal	4.269.400,00	100.000,00	4.369.400,00
	SAÚDE PÚBLICA					— Oficinas e Garage			
	— Serviços Diversos				3690	Pessoal Fixo	313.200,00		313.200,00
8430	Pessoal Fixo	160.800,00		160.800,00	8691	Pessoal Variável	4.772.100,00	100.000,00	4.872.100,00
8433	Material de Consumo	2.000,00		2.000,00	8692	Material Permanente	1.910.428,90		1.910.428,90
8484	Despesas Diversas	2.500.000,00		2.500.000,00	8693	Material de Consumo	100.000,00		100.000,00
	Subtotal	2.662.800,00		2.662.800,00	8694	Despesas Diversas			
	— Mercado Municipal					Subtotal	7.095.728,90	100.000,00	7.195.728,90
8490	Pessoal Fixo	42.000,00		42.000,00		Total da Despesa de Divisão de Engenharia	52.221.520,90	530.000,00	52.751.520,90
8491	Pessoal Variável	258.800,00	2.000,00	260.800,00		TOTAL DA DESPESA GERAL	92.903.000,00	1.097.000,00	94.000.000,00
8492	Material Permanente	3.000,00		3.000,00					
8493	Material de Consumo	11.000,00		11.000,00					
8494	Despesas Diversas								
	Subtotal	314.800,00	2.000,00	316.800,00					
	— Cemitérios								
8490	Pessoal Fixo	297.000,00		297.000,00					
8491	Pessoal Variável	740.800,00	20.000,00	760.800,00					
8492	Material Permanente	20.000,00		20.000,00					
8493	Material de Consumo	50.000,00		50.000,00					
8494	Despesas Diversas	55.000,00		55.000,00					
	Subtotal	1.142.800,00	20.000,00	1.162.800,00					
	Total da Despesa de Saúde Pública	4.120.400,00	22.000,00	4.142.400,00					

Art. 3.º — As dotações fixadas para os elementos — pessoal fixo, pessoal variável, material permanente e de consumo e despesas diversas — constantes do art. 2.º, terão a distribuição do quadro anexo a esta Resolução.

Art. 4.º — Acompanham a presente Resolução, como tabelas complementares, os seguintes elementos:

- a) Da Receita:
 - Análise da Receita por incidência
 - Tabela das Fontes da Receita
- b) Da Despesa:
 - Análise da Despesa por Serviço, em cada Órgão Administrativo
 - Análise da Despesa por Elementos, em cada Órgão Administrativo
 - Análise da Despesa por Elementos, em contrário.

Art. 5.º — Revogam-se as disposições em cada Serviço

Prefeitura Municipal de Nova Iguassu, em 10 de dezembro de 1957.

ARY SCHIAVO
Prefeito

QUADRO A QUE SE REFERE O ART. 3.º DA LEI N.º 603, DE 10 DE DEZEMBRO DE 1957

CÓDIGO LOCAL		CAMARA MUNICIPAL	Cr\$ 2.758.000,00			CÓDIGO LOCAL	CAMARA MUNICIPAL	Cr\$ 1.116.900,00		
		Poder Legislativo				Secretaria				
VERBA	Condição	DESDOBRAMENTO			VERBA	Condição	DESDOBRAMENTO			
Subcom-sinistração	Subcom-sinistração	Total Cr\$	Fixa Cr\$	Variável Cr\$	Subcom-sinistração	Subcom-sinistração	Total Cr\$	Fixa Cr\$	Variável Cr\$	
TÍTULO I — PESSOAL										
PESSOAL FIXO										
Em Comissão										
000	1	1	2.736.000,00	2.736.000,00	11	1	2.400,00	2.400,00		
		2	12.000,00		15	1	2.000,00		2.000,00	
		15	10.000,00		17	1	10.000,00		10.000,00	
			2.758.000,00	2.736.000,00	20	1	3.000,00		3.000,00	
							40.000,00		40.000,00	
							30.000,00		30.000,00	
TÍTULO II — MATERIAL										
MATERIAL PERMANENTE										
MATERIAL DE CONSUMO										
TÍTULO IV — ENCARGOS CORRENTES										
SERVÍCIOS E ENCARGOS										
Transportes e Comunicações										
					004	1	12.000,00		12.000,00	
						2	48.000,00		48.000,00	
						8	15.000,00		15.000,00	
						1	25.000,00		25.000,00	
						2	1.500,00		1.500,00	
						13	15.000,00		15.000,00	
						294	17.000,00		17.000,00	
						884	6.000,00		6.000,00	
						994	95.000,00		95.000,00	
							1.116.900,00	787.400,00	329.500,00	

CÓDIGO LOCAL		PREFEITURA MUNICIPAL		
		Governo do Município		
		Cr\$ 198.000,00		
VERBA		Total	Fixa	Variável
Código-número-subconsignação		Cr\$	Cr\$	Cr\$
DESDOBRAMENTO				
TÍTULO I — PESSOAL				
PESSOAL FIXO				
Em Comissão				
1		180.000,00	180.000,00	
101		18.000,00	18.000,00	
		198.000,00	198.000,00	

CÓDIGO LOCAL		DIVISÃO DE ADMINISTRAÇÃO		
		Arquivo Municipal		
		Cr\$ 145.400,00		
VERBA		Total	Fixa	Variável
Código-número-subconsignação		Cr\$	Cr\$	Cr\$
DESDOBRAMENTO				
TÍTULO I — PESSOAL				
PESSOAL FIXO				
Efetivo				
070		61.200,00	61.200,00	
071				
PESSOAL VARIÁVEL				
Mensalista				
072		38.200,00		38.200,00
TÍTULO II — MATERIAL				
MATERIAL PERMANENTE				
073		10.000,00		10.000,00
MATERIAL DE CONSUMO				
074		20.000,00		20.000,00
TÍTULO IV — ENCARGOS CORRENTES				
SERVIÇOS E ENCARGOS				
Assinaturas de Periódicos e Publicações Técnicas				
13		15.000,00		15.000,00
Serviços Adjudicados Diversos				
		1.000,00		1.000,00
		145.400,00	61.200,00	84.200,00

CÓDIGO LOCAL		PREFEITURA MUNICIPAL		
		Gabinete do Prefeito		
		Cr\$ 3.950.300,00		
VERBA		Total	Fixa	Variável
Código-número-subconsignação		Cr\$	Cr\$	Cr\$
DESDOBRAMENTO				
TÍTULO I — PESSOAL				
PESSOAL FIXO				
Em Comissão				
1		213.600,00	213.600,00	
101				
PESSOAL VARIÁVEL				
Efetivo				
20		317.400,00	317.400,00	
Quadro II				
5		45.000,00		45.000,00
Mensalista				
073		203.300,00		203.300,00
TÍTULO II — MATERIAL				
MATERIAL PERMANENTE				
074		30.000,00		30.000,00
MATERIAL DE CONSUMO				
075		40.000,00		40.000,00
TÍTULO IV — ENCARGOS CORRENTES				
SERVIÇOS E ENCARGOS				
Publicidade e Propaganda				
1		20.000,00		20.000,00
Para outras publicações Oficiais				
13		250.000,00		250.000,00
Serviços Adjudicados Diversos				
		1.000,00		1.000,00
DESPESAS IMPREVISTAS				
Eventuais				
1		530.000,00		530.000,00
Para esta verba				
2		2.300.000,00	2.300.000,00	
Para o reajustamento dos vencimentos do funcionalismo municipal				
		3.950.300,00	2.831.000,00	1.119.300,00

CÓDIGO LOCAL		AGENCIA MUNICIPAL DE ESTATISTICA		
		Agência Municipal de Estatística		
		Cr\$ 56.000,00		
VERBA		Total	Fixa	Variável
Código-número-subconsignação		Cr\$	Cr\$	Cr\$
DESDOBRAMENTO				
TÍTULO I — PESSOAL				
PESSOAL FIXO				
Efetivo				
070		42.600,00	42.600,00	
b) — Quadro Especial				
8				
Para pagamento de vencimento ao pessoal Efetivo				
TÍTULO II — MATERIAL				
MATERIAL DE CONSUMO				
073		2.000,00		2.000,00
TÍTULO IV — ENCARGOS CORRENTES				
Serviços e Encargos				
Locação de Imóveis e Equipamentos				
074		11.400,00		11.400,00
		56.000,00	42.600,00	13.400,00

CÓDIGO LOCAL		DIVISÃO DE ADMINISTRAÇÃO		
		Administração Superior		
		Total	Fixa	Variável
VERBA		Cr\$	Cr\$	Cr\$
Código-número-subconsignação		Cr\$	Cr\$	Cr\$
DESDOBRAMENTO				
TÍTULO I — PESSOAL				
PESSOAL FIXO				
Em Comissão				
1		130.800,00	130.800,00	
Quadro IV				
7				
Para pagamento de gratificação de função				
PESSOAL VARIÁVEL				
Efetivo				
2		228.200,00	228.200,00	
Para pagamento ao pessoal efetivo, a saber:				
5		108.000,00	108.000,00	
Quadro II				
6				
Quadro III				
10		5.000,00		5.000,00
Para pagamento de gratificação a título de representação a todo pessoal da Prefeitura dos Quadros II, III, Suplementar e Especial, quando em serviço ou estando fora do Município, nos termos da legislação em vigor				
11		100.000,00		100.000,00
Para remuneração de serviços extraordinários a todo pessoal da Prefeitura, dos Quadros II, III, Suplementar e Especial nos termos da legislação em vigor				
12		1.300.000,00		1.300.000,00
Para pagamento de gratificação adicional a todo pessoal da Prefeitura, dos Quadros II, III, Suplementar e Especial, nos termos da Resolução n.º 80 de 2 de agosto de 1949				
15		150.000,00		150.000,00
Para pagamento de diária a todo pessoal da Prefeitura, dos Quadros II, III, Suplementar e Especial, quando em serviço do Município, mas fora da sede da repartição, nos termos da legislação em vigor				
17		110.000,00		110.000,00
Para remuneração por substituição a todo pessoal da Prefeitura dos Quadros II, III, Suplementar e Especial nos termos da legislação em vigor				
19		130.000,00		130.000,00
Para pagamento de outras gratificações ao pessoal efetivo da Prefeitura, de acordo com a legislação em vigor				
PESSOAL VARIÁVEL				
Mensalista				
9		700.800,00		700.800,00
Para pagamento de salário ao pessoal extranumerário				
11		100.000,00		100.000,00
Para remuneração de serviços extraordinários a todo pessoal extranumerário da Prefeitura, nos termos da legislação em vigor				
19		40.000,00		40.000,00
Para pagamento de outras gratificações ao pessoal extranumerário da Prefeitura de acordo com a legislação em vigor				
TÍTULO II — MATERIAL				
MATERIAL PERMANENTE				
1		30.000,00		30.000,00
MATERIAL DE CONSUMO				
13		200.000,00		200.000,00
TÍTULO IV — ENCARGOS CORRENTES				
SERVIÇOS E ENCARGOS				
Transporte e Comunicações				
1		40.000,00		40.000,00
Para transporte de pessoal e material da Prefeitura e para taxas postais, telefônicas e telefônicas				
13		9.000,00		9.000,00
Serviços Adjudicados Diversos				
		3.381.800,00	487.000,00	2.914.800,00

CÓDIGO LOCAL		DIVISÃO DE FAZENDA		
		Administração Superior		
		Total	Fixa	Variável
VERBA		Cr\$	Cr\$	Cr\$
Código-número-subconsignação		Cr\$	Cr\$	Cr\$
DESDOBRAMENTO				
TÍTULO I — PESSOAL				
PESSOAL FIXO				
Em Comissão				
100		76.800,00	76.800,00	
Quadro IV				
7				
Para pagamento de gratificação de função				
PESSOAL VARIÁVEL				
Efetivo				
101		54.000,00	54.000,00	
Quadro II				
5				
Para pagamento de vencimento ao pessoal efetivo				
PESSOAL VARIÁVEL				
Mensalista				
102		75.900,00		75.900,00
Para pagamento de salário ao pessoal extranumerário				
TÍTULO II — MATERIAL				
MATERIAL PERMANENTE				
103		10.000,00		10.000,00
MATERIAL DE CONSUMO				
104		5.000,00		5.000,00
TÍTULO IV — ENCARGOS CORRENTES				
SERVIÇOS E ENCARGOS				
Locação de Imóveis e Equipamentos				
102		31.800,00		31.800,00
Serviços Adjudicados Diversos				
13		1.000,00		1.000,00
ASSISTENCIA SOCIAL				
Para pagamento de salário-família a todo pessoal, nos termos da legislação em vigor				
2		1.400.000,00		1.400.000,00
Auxílio para emolumentos ou custas de casamento (Decreto-Lei Estadual número 1.248 de 18-10-44)				
3		2.000,00		2.000,00
Auxílio para Caixa Beneficente dos Servidores Públicos Municipais de Nova Iguaçu, nos termos da Resolução n.º 159, de 8-4-51				
4		85.000,00		85.000,00
PESSOAL INATIVO				
Em Disponibilidade				
900		77.000,00	77.000,00	
Para pagamento de vencimento ao pessoal em disponibilidade				
6				
Aposentado				
7		769.962,80	769.962,80	
a) Para pagamento de Proventos				
1		100.000,00	100.000,00	
b) Para pagamento de proventos de novos inativos				
PENSOES				
Para pagamento de pensões de acordo com a legislação em vigor				
954		84.800,00	84.800,00	
Para pagamento de novas pensões				
1		24.000,00		24.000,00
		2.797.262,80	1.162.562,80	1.634.700,00

CÓDIGO LOCAL			DIVISÃO DE ENGENHARIA Obras Públicas			Cr\$ 24.300.000,00		
VERBA	Condição	Subcon-	Total	Fixa	Variável	Total	Fixa	Variável
		signação						
TÍTULO I — PESSOAL								
PESSOAL FIXO								
890	1	7	Em Comissão					
Quadro IV								
— Para pagamento de gratificações de função			13.200,00	13.200,00				
Efetivo								
— Para pagamento de vencimentos ao pessoal efetivo, a saber:			765.000,00	765.000,00				
Quadro III								
b) Quadro Especial			572.400,00	572.400,00				
PESSOAL VARIÁVEL								
891	3		Mensalista					
— Para pagamento de salário ao pessoal			195.400,00		195.400,00			
extranumerário			4.000.000,00		4.000.000,00			
TÍTULO II — MATERIAL								
892			MATERIAL PERMANENTE					
— Para pagamento de materiais permanentes			100.000,00		100.000,00			
893			MATERIAL DE CONSUMO					
— Para pagamento de materiais de consumo			1.000.000,00		1.000.000,00			
TÍTULO IV — ENCARGOS CORRENTES								
SERVIÇOS E ENCARGOS								
Reparações e Instalações								
— Para reparo de próprios municipais e de logradouros públicos			1.000.000,00		1.000.000,00			
Obras Novas								
12	1		— Para calçamento da Est. da Posse-trecho Mendonça Lima e R. das Botas					
			2.000.000,00		2.000.000,00			
2			— Para construção da Praça Pindorama, no Banco de Areia em Mesquita					
			200.000,00		200.000,00			
3			— Para pavimentação da rua Baroneza de Mesquita em Mesquita					
			200.000,00		200.000,00			
4			— Para continuação do calçamento da Rua Rocha Carvalho até a Rua Valério da Rocha, em Belford-Roxo					
			120.000,00		120.000,00			
5			— Para continuação do calçamento da Rua Cel. Monteiro de Barros, Austin					
			400.000,00		400.000,00			
6			— Para calçamento da rua Oscar Garcez, no trecho compreendido entre a Avenida Francisco Sá e Praça Expedicionário Ellaquim Batista, Belford-Roxo					
			240.000,00		240.000,00			
7			— Para conclusão do calçamento a paralelepípedos de várias ruas de Vila de Cava					
			400.000,00		400.000,00			
8			— Para construção de um jardim público nas praças Cel. Teodomiro Ferreira em Vila de Cava					
			150.000,00		150.000,00			
9			— Para pavimentação da Rua Gov. Portela, em Nova Iguaçu (Cr\$ 1.000.000,00)					
			Vetado					
10			— Para pavimentação dos trechos restantes das ruas Barão de Tingüá e Rita Gonçalves, em Nova Iguaçu (Cr\$ 1.000.000,00)					
			Vetado					
11			— Para pavimentação da Estrada que liga Nova Iguaçu a Morro Agudo					
			Vetado					
12			— Para conclusão do calçamento da Rua Triunfo, no Bairro Califórnia (Cr\$ 200.000,00)					
			Vetado					
13			— Para execução de outras obras públicas					
			9.390.000,00		9.390.000,00			
834			ILUMINAÇÃO PÚBLICA					
Consumo de luz, água, eletricidade, etc.			1.500.000,00		1.500.000,00			
Extensão da Rede de Iluminação pública nas Ruas Manoel Duarte e Marte em Mesquita			50.000,00		50.000,00			
Colocação de luz elétrica na Rua Dr. Manoel Reis, no trecho compreendido entre a Praça Ellaquim Batista e a Rua Valério da Rocha			150.000,00		150.000,00			
Instalação de luz elétrica na Rua Austin-Cabuçu, em Austin			200.000,00		200.000,00			
Extensão da luz elétrica da Rua Martins em Nova Iguaçu			100.000,00		100.000,00			
Iluminação elétrica da Trav. São Benedito, em Nova Iguaçu			200.000,00		200.000,00			
Colocação de luz elétrica nas Ruas Simuosa e Antônio Wilma, em Nova Iguaçu (Cr\$ 200.000,00)			Vetado					
Colocação de luz elétrica no Bairro "Cerâmica", em Nova Iguaçu (Cr\$ 300.000,00)			Vetado					
Extensão da rede de iluminação elétrica do Jardim São João em Nova Iguaçu (Cr\$ 300.000,00)			Vetado					
Iluminação elétrica das Ruas Alice, Moacyr Bueno e Estrada de Rocha Sobrinho em Mesquita (Cr\$ 500.000,00)			Vetado					
Instalação de luz elétrica nos Bairros de Vila Junera e Fazenda do Sossego em Austin (Cr\$ 800.000,00)			Vetado					
Instalação de luz pública e particular para as Ruas Capitão Carneiro até a praça General Ozório, Maria Custódia até o final e as ruas Itaperuna e Arruda Negreiros em Vila de Cava (Cr\$ 700.000,00)			Vetado					
Iluminação elétrica nas Ruas Oscar Garcez, Etelvina, Virgínia Biochere, Icaray, Graçatã e Arimatéia, todas em Belford-Roxo			Vetado					
Para outras extensões da rede de iluminação pública			1.250.000,00		1.350.000,00			
			24.300.000,00	1.353.600,00	22.946.400,00			

CÓDIGO LOCAL			DIVISÃO DE ENGENHARIA Limpeza Pública			Cr\$ 3.018.400,00		
VERBA	Condição	Subcon-	Total	Fixa	Variável	Total	Fixa	Variável
		signação						
TÍTULO I — PESSOAL								
PESSOAL FIXO								
Efetivo								
— Para pagamento de vencimentos ao pessoal efetivo, a saber:			64.800,00		64.800,00			
Quadro III								
b) Quadro Especial			290.000,00		290.000,00			
PESSOAL VARIÁVEL								
— Para pagamento de salário ao pessoal extranumerário, a saber:			33.600,00		33.600,00			
Mensalista			7.000.000,00		7.000.000,00			
TÍTULO II — MATERIAL								
— Para pagamento de materiais permanentes			100.000,00		100.000,00			
— Para pagamento de materiais de consumo			400.000,00		400.000,00			
TÍTULO IV — ENCARGOS CORRENTES								
SERVIÇOS E ENCARGOS								
Serviços Adjudicados Diversos								
— Para pagamento de serviços adjudicados diversos			30.000,00		30.000,00			
			3.018.400,00	454.800,00	2.563.600,00			

CÓDIGO LOCAL			DIVISÃO DE ENGENHARIA Administração Superior			Cr\$ 2.980.400,00		
VERBA	Condição	Subcon-	Total	Fixa	Variável	Total	Fixa	Variável
		signação						
TÍTULO I — PESSOAL								
PESSOAL FIXO								
Em comissão								
Quadro IV								
— Para pagamento de gratificação de função			207.600,00		207.600,00			
Efetivo								
— Para pagamento de vencimento ao pessoal efetivo, a saber:			183.600,00		183.600,00			
Quadro II								
b) Quadro III			401.400,00		401.400,00			
PESSOAL VARIÁVEL								
— Para pagamento de salário ao pessoal extranumerário			424.200,00		424.200,00			
TÍTULO II — MATERIAL								
— Para pagamento de materiais permanentes			30.000,00		30.000,00			
— Para pagamento de materiais de consumo			70.000,00		70.000,00			
TÍTULO IV — ENCARGOS CORRENTES								
SERVIÇOS E ENCARGOS								
Locação de Imóveis e Equipamentos								
— Para locação de imóveis e equipamentos			53.600,00		53.600,00			
Serviços Adjudicados Diversos								
— Para pagamento de serviços adjudicados diversos			10.000,00		10.000,00			
ASSISTÊNCIA SOCIAL								
— Para pagamento da quota de 0,5% do salário de diarista à Legião Brasileira de Assistência			100.000,00		100.000,00			
INSTITUTOS E CAIXAS DE APOSENTADORIAS E PENSÕES								
— Para pagamento de contribuição, referente ao pessoal diarista			1.400.000,00		1.400.000,00			
SEGURO								
— Para pagamento de seguro do pessoal diaristas de obras, nos termos dos Decretos-Leis ns. 7.036 de 1/11/44 e 7.527 de 7/5/45			100.000,00		100.000,00			
			2.980.400,00	792.600,00	2.187.800,00			

CÓDIGO LOCAL			DIVISÃO DE ENGENHARIA Construção e Conservação de Rodovias			Cr\$ 5.887.600,00		
VERBA	Condição	Subcon-	Total	Fixa	Variável	Total	Fixa	Variável
		signação						
TÍTULO I — PESSOAL								
PESSOAL FIXO								
Em Comissão								
Quadro IV								
— Para pagamento de gratificações de função			48.000,00		48.000,00			
Efetivo								
— Para pagamento de vencimentos ao pessoal efetivo, a saber:			64.800,00		64.800,00			
Quadro III								
b) Quadro Especial			175.200,00		175.200,00			
PESSOAL VARIÁVEL								
— Para pagamento de salário ao pessoal extranumerário, a saber:			99.600,00		99.600,00			
Mensalista			2.900.000,00		2.900.000,00			
Diarista								
TÍTULO II — MATERIAL								
— Para pagamento de materiais permanentes			100.000,00		100.000,00			
— Para pagamento de materiais de consumo			1.000.000,00		1.000.000,00			
TÍTULO IV — ENCARGOS CORRENTES								
SERVIÇOS E ENCARGOS								
Reparações e Instalações								
— Para conservação e reparo de rodovias			500.000,00		500.000,00			
Obras Novas								
12	1		— Para reconstrução das pontes sobre o rio Patol e a ponte ligando Vila de Cava a Miguel Couto, ponte de Santa Rita e pontilhão para a Rua Mário, todas em Vila de Cava (Cr\$ 300.000,00)					
			Vetado					
2			— Para as obras de construção da estrada Belford-Roxo a Mesquita e respectivas desapropriações necessárias (Cr\$ 2.000.000,00)					
			Vetado					
3			— Para outras obras novas					
			1.000.000,00		1.000.000,00			
			5.887.600,00	288.000,00	5.599.600,00			

CÓDIGO LOCAL			DIVISÃO DE ENGENHARIA Serviços Industriais — Água e Esgoto			Cr\$ 4.369.400,00		
VERBA	Condição	Subcon-	Total	Fixa	Variável	Total	Fixa	Variável
		signação						
TÍTULO I — PESSOAL								
PESSOAL FIXO								
Em Comissão								
Quadro IV								
— Para pagamento de gratificações de função			18.000,00		18.000,00			
Efetivo								
— Para pagamento de vencimentos ao pessoal efetivo, a saber:			64.800,00		64.800,00			
Quadro III								
b) Quadro Especial			216.600,00		216.600,00			
PESSOAL VARIÁVEL								
— Para pagamento de salário ao pessoal extranumerário			900.000,00		900.000,00			
TÍTULO II — MATERIAL								
— Para pagamento de materiais permanentes			100.000,00		100.000,00			
— Para pagamento de materiais de consumo			60.000,00		60.000,00			
TÍTULO IV — ENCARGOS CORRENTES								
SERVIÇOS E ENCARGOS								
Reparações e Instalações								
— Para reparo e instalações da rede de abastecimento d'água			1.000.000,00		1.000.000,00			
Obras Novas								
12	1		— Para extensão da rede de abastecimento d'água dos bairros Rocha Sobrinho e Banco de Areia em Mesquita (Cr\$ 500.000,00)					
			Vetado					
2			— Para o abastecimento d'água do subúrbio de Austin					
			Vetado					
3			— Para outros aumentos da rede de abastecimento d'água					
			2.000.000,00		2.000.000,00			
Serviços Adjudicados Diversos								
— Para pagamento de serviços adjudicados diversos			10.000,00		10.000,00			
			4.369.400,00	298.400,00	4.071.000,00			

Aberto aos dois sexos o ingresso na Escola de Serviço Social do Estado do Rio

Estarão abertas de 2 a 20 de janeiro próximo, na Escola de Serviço Social, as inscrições no concurso de habilitação à matrícula, mediante a apresentação dos seguintes documentos: 1 — certificado de curso científico ou clássico (2 vias); 2 — certidão de registro civil; 3 — fichas modelos 18 e 19 (2 vias); 4 — atestado de idoneidade moral, firmado por 3 pessoas idôneas; 5 — atestado de vacina expedido por

autoridade sanitária; 6 — atestado de sanidade física e mental; 7 — carteira de identidade (fotocópia); 8 — prova de quitação com o serviço militar; 9 — retratos 3x4, e 10 — recibo de taxa de inscrição. O exame vestibular será realizado após o dia 15 de fevereiro, dele constando as seguintes matérias: Português, História do Brasil, História da Civilização, Inglês ou Francês.

Farmácia São Sebastião

Cumprimenta seus distintos fregueses e amigos desejando-lhes Boas Festas e feliz Ano Novo

Rua Otávio Tarquino, 20—Nova Iguaçu

Fábrica de Calçados Giselli

Vende agora diretamente aos consumidores de Nova Iguaçu e adjacências

Vejam os seguintes preços na sua Seção de Varejo: De Cr\$ 320,00 por 300,00 — De Cr\$ 210,00 por 185,00 De Cr\$ 157,00 por 145,00 — De Cr\$ 105,00 por 100,00 Rua Marechal Floriano, 2137, sala 104, 1º andar Caixa Postal, 87 — Nova Iguaçu

JUIZ DE DIREITO DA COMARCA DE NOVA IGUAÇU

Cartório do 5º Ofício

EDITAL

De praça, com o prazo de 30 dias

O doutor Enéas Marzano, Juiz de Direito da Comarca de Nova Iguaçu, Estado do Rio de Janeiro, na forma da lei, etc.

Faz saber a todos quantos o presente edital com o prazo de trinta dias virem, que o porteiro dos auditórios deste Juiz, no dia 23 de janeiro de 1958, às 14 horas e trinta minutos, no Edifício do Fórum desta Comarca, levará a público pregão de venda o arrematação, a quem maior lance oferecer acima do preço da avaliação, os seguintes bens de propriedade de Miguel Gabriel da Silva, penhorados nas ações executivas que lhe move Maurício Jorge Chalton, e que se processaram por este Juiz e Cartório do 5º Ofício: Prédio sem número da rua Macabú, construção de pedra, tijolos e cal, coberto de telhas tipo francês, com pequenos cômodos residenciais, em regular estado de conservação; e direito e ação sobre o terreno em que está construído o prédio, designado por lote n. 10 (dez), da quadra "A", da cidade rua Macabú, medindo nove metros na frente, quinze metros nos fundos, vinte e quatro metros pelo lado direito, dezoito metros pelo lado esquerdo e nove metros na curva formada pelas ruas Macabú e Conselheiro Galvão, localizado na esquina da cidade rua Conselheiro Galvão, e confrontado pelo lado esquerdo com o lote onze, lote este prometido comprar a José Macedo de Araujo, do qual o executado ainda não tem escritura definitiva, situados no lugar denominado "Vila da Felicidade", em "Vila Carmar", no 1º distrito deste Município, avaliados em Cr\$ 120.000,00 (cento e vinte mil cruzeiros). E para que a notícia chegue ao conhecimento de quem interessar possa, se passou o presente, que será afixado e publicado na forma da lei. Dado e passado nesta cidade de Nova Iguaçu, Estado do Rio de Janeiro, aos cinco dias do mês de dezembro do ano de mil novecentos e cinquenta e sete. Eu, **Hermes Gomes da Cunha**, Escrivão, o subscrevi. **Enéas Marzano**, Juiz de Direito. 3-3

DR. A. FATORELLI

MÉDICO OCULISTA ASSISTENTE DA FACULDADE DE CIÊNCIAS MÉDICAS

Receita de Óculos - Doenças e Operações dos Olhos

CONSULTÓRIO: Avenida Amaral Peixoto, 233 Sala 304 — Prédio do Banco de Minas Gerais 2ª, 4ª e 6ª-feiras, das 8,30 às 12 horas (consultas comuns) À tarde: Consultas com hora marcada.

Leiteria Mineira

Serviço de Bar e Restaurante

Leite — Queijos — Manteiga, etc.

Ivam Matos & Cia. Ltda.

Rua Marechal Floriano Peixoto, 2471 (Junto da EVANIL) Nova Iguaçu Estado do Rio

DR. LUIZ VAN BERG

Cardiologista do Hospital do Servidor do Estado (I.P.A.S.E.)

DOENÇAS DO CORAÇÃO

Electrocardiograma — Arteriopatias Periféricas

CONSULTÓRIOS:

Nova Iguaçu: Rua Marechal Floriano, 1798, S. 201 3ª, 5ª e sábados desde 13 horas Rio de Janeiro: R. Alvaro Alvin, 27, S. 33-Tel. 42-0235 2ª, 4ª e 6ª-feiras das 14 às 16 horas

Seguro de vida

Acidentes Pessoais e do Trabalho, Fogo, Automóveis, Fidelidade.

Roberto Cabral

CORRETOR OFICIAL

R. Governador Portela, 314 Tel. 418 — Nova Iguaçu

Fazendas de Madureira, Morro Agudo, São José e Tinguá

(Situadas no Município de Nova Iguaçu, Estado do Rio)

A Santa Casa de Misericórdia do Rio de Janeiro, na qualidade de nua proprietária das duas primeiras fazendas e de plena proprietária das duas últimas, chama a atenção dos interessados nas aludidas terras para o Protesto Judicial e Notificação que interpôs no Juízo da Comarca de Nova Iguaçu, cartório do 2º Ofício, sito na rua Getúlio Vargas, 78, que aprecia e examina a situação jurídica das fazendas em apreço. Faz sentir, outrossim, a qualquer interessado, indistintamente, que nenhuma modificação, loteamento, desmembramento ou venda poderá ser feito das aludidas terras, por quem quer que seja, senão pela própria Santa Casa, única proprietária das fazendas referidas.

Ministro Lafayette de Andrada Provedor 7

DURVALINO DOS SANTOS

Despachante Estadual

Serviço de Contabilidade

Rua dr. Getúlio Vargas, 58

Sala 22-A

NOVA IGUAÇU — E. DO RIO

EDITAIS

Registro de Imóveis da 2ª Circunscrição de Nova Iguaçu

Hermes Gomes da Cunha, Oficial do Registro de Imóveis da 2ª Circunscrição,

Pelo presente, atendendo ao que lhe foi requerido por Erica Hunze Reis, intima Almerinda Afonso de Souza, Izabel Vieira Gomes, Igncio Gomes Filho e José Alves Monteiro Filho, por se encontrarem em lugar ignorado, para comparecerem em seu Cartório, à rua dr. Getúlio Vargas, 90, nesta cidade, e pagarem as importâncias de Cr\$ 4.800,00, 6.720,00, 6.000,00 e 7.650,00, respectivamente, referentes às prestações atrasadas dos lotes de terreno situados no "Parque Rocamão", no 4º distrito deste Município, Belford Roxo, por eles prometidos comprar, e as que se vencerem até a data do pagamento, além das custas, sob pena de, decorrido o prazo legal de 30 dias, serem os compromissos rescindidos e canceladas as respectivas averbações, nos termos do art. 14, parágrafo 5º, do Decreto 3.079, de 15 de setembro de 1938. Nova Iguaçu, 18 de dezembro de 1957. O Oficial: **Hermes Gomes da Cunha**.

Hermes Gomes da Cunha, Oficial do Registro de Imóveis da 2ª Circunscrição,

Pelo presente, atendendo ao que lhe foi requerido por Antônio Gonçalves Duarte Burity, intima Marlene Mariana dos Santos e Leontina Gomes Estevão, por se encontrarem em lugar ignorado, para comparecerem em seu Cartório, à rua dr. Getúlio Vargas, 90, nesta cidade, e pagarem as importâncias de Cr\$ 9.350,00 e 17.400,00, respectivamente, referentes às prestações atrasadas dos lotes de terreno situados no Bairro Burity, no 4º distrito deste Município, Belford Roxo, e as que se vencerem até a data do pagamento, além das custas, sob pena de, decorrido o prazo legal de 30 dias, serem os compromissos rescindidos e canceladas as respectivas averbações, nos termos do art. 14, parágrafo 5º, do Decreto 3.079, de 15 de setembro de 1938. Nova Iguaçu, 20 de dezembro de 1957. O Oficial: **Hermes Gomes da Cunha**. 2-2

Auto Peças N. S. de Fátima

Casa especializada em artigos de freio, Cravação de lonas e discos de embreagem

Completo sortimento de material elétrico — Diafragmas — Bombas de gasolina — Bomba de água — Carburadores e Reparos das mesmas. — Grande variedade de Acessórios em geral — Óleos de freio e motor.

Oliveira & Jordão

Av. Gov. Amaral Peixoto, 393 (antiga Mendonça Lima) NOVA IGUAÇU

JUIZ DE DIREITO DA COMARCA DE NOVA IGUAÇU

EDITAL DE CITAÇÃO

COM O PRAZO DE 30 DIAS

O dr. Enéas Marzano, Juiz de Direito da Comarca de Nova Iguaçu, Estado do Rio de Janeiro, etc.

Faz saber aos herdeiros e interessados incertos do espólio de Antônio Francisco da Silva que por este Juízo e Cartório do Oitavo Ofício se processa o inventário dos bens deixados pelo aludido Antônio Francisco da Silva e que, pelo presente Edital, com o prazo de trinta (30) dias, ficam citados para dizerem sobre as declarações prestadas pelo inventariante, no prazo de cinco (5) dias, e para os demais termos do inventário e da partilha. Dado e passado nesta cidade de Nova Iguaçu, Estado do Rio de Janeiro, aos cinco dias do mês de dezembro de mil novecentos e cinquenta e sete. Eu, (a) **Durvalino Ayres Raunheitti**, Escrivão, o subscrevi. — (a) **Enéas Marzano**, Juiz de Direito. 2-2



GUY MATTOS
Candidato a Vereador

AUXILIAI o Ambulatório Santa Bárbara, obra cuja finalidade é amparar os menos favorecidos da sorte.

FRIGIDAIRE Produtos da CHEVROLET General Motors do Brasil S/A

Doméstica Caminhões Comerciais Carros Sorveteiras Peças Acessórias

Distribuidora Auto Peças "Dautop" S/A AGENTES AUTORIZADOS Oficina especializada para reparos em geral Trav. 13 de Março, 48/72—Tel. 272—End. Teleg. DAUTOP—Nova Iguaçu

Casa Mercúrio de Ferragens Ltda.

Madeiras e materiais para construção. — Fabricantes de esquadrias em geral. Distribuidores do Cimento MAUÁ. — Chapas para cobertura e tubos de Cimento-Amianto CIVILIT. — Tintas "Atlantica", Artigos Sanitários, Manilhas, Telhas, Material Elétrico e Hidráulico em geral, Ferragens, Louças e Artigos para presentes. Rua Marechal Floriano Peixoto, 2210 — Telefone 47 — Nova Iguaçu

PRODUTOS CAROLINA MARCA REGISTRADA GRANJA CAROLINA LINS & FILHOS LTDA. Aves — Ovos — Pintos — Rações Avelina, Sulina, Cevalina e Gadolina AV. NILO PEÇANHA, 439 — TEL. 55 — NOVA IGUAÇU

PARA SUA MAIOR GARANTIA PROCURE FARACO Loterias UMA CASA QUE NÃO FALHA Rua Mai. Floriano, 2128 Tel. 313—NOVA IGUAÇU Trav. São Mateus, 58 NILÓPOLIS — E. do Rio



Prefeitura Municipal de Nova Iguassú



Resolução n. 601

Modifica as Resoluções ns. 41 e 159, respectivamente, de 3/11/48 e 30/11/50, e dá outras providências.

A Câmara Municipal de Nova Iguassú, por seus representantes legais, decreta e eu sanciono e promulgo a seguinte Resolução:

Art. 1º - A Caixa Beneficente dos Servidores Públicos Municipais de Nova Iguassú, criada pela Resolução n. 41, de 3 de novembro de 1948, modificada pela Resolução n. 159, de 30 de novembro de 1950, passará a reger-se por estatuto emanado da Assembléia Geral de seus associados, observadas as normas básicas estabelecidas na presente Resolução.

Art. 2º - A Caixa terá por finalidade a assistência ao servidor municipal e sua família.

Parágrafo único - O plano de assistência compreenderá:

- I - Assistência médica, dentária e hospitalar, sanatório e creches;
- II - Previdência, seguro e assistência judiciária;
- III - Financiamento para a aquisição de imóvel destinado a residência;
- IV - Cursos de aperfeiçoamento e especialização profissional;
- V - Centros de aperfeiçoamento moral e intelectual, inclusive recreativismo.

Art. 3º - O Estatuto fixará os valores e a forma de concessão dos benefícios sociais, tendo em vista as possibilidades financeiras da Caixa.

Art. 4º - São sócios da Caixa:

- I - Obrigatoriamente, os servidores públicos municipais efetivos, os interinos, os extranumerários mensais e os inativos;
- II - Facultativamente, os demais servidores, qualquer que seja a sua categoria.

§ 1º - Fica estabelecido o limite máximo de 35 anos de idade para a admissão de novos sócios.

§ 2º - A regra do parágrafo anterior não se aplica ao servidor que, tendo sido associado da Caixa, venha a ser readmitido ou nomeado para cargo ou função pública da Municipalidade, desde que o prazo decorrente entre sua dispensa, demissão ou exoneração e a nova admissão ou nomeação não exceda de noventa dias.

§ 3º - O associado que deixar de pertencer aos quadros do Pessoal da Municipalidade poderá continuar como sócio, desde que o requeira, dentro do prazo de noventa dias, contados da data do seu afastamento. Não o desejando e se assim se manifestar dentro do prazo acima referido, poderá ser-lhe devolvida a metade de suas contribuições, desde que se encontre em dia com as mesmas e não tenha gozado nenhum dos benefícios assistenciais constantes do parágrafo único do artigo 2º.

Art. 5º - Cada sócio contribuirá mensalmente com a importância correspondente a 4% de seu vencimento, remuneração, salário ou provento, não podendo, entretanto, a contribuição, em nenhuma hipótese, exceder de Cr\$ 200,00 (duzentos cruzeiros) mensais.

§ 1º - A contribuição social, bem assim o resgate de dívidas porventura contraídas pelo associado, na Caixa, serão compulsoriamente descontados na folha de pagamento do servidor.

§ 2º - Quando não for possível o desconto em folha, a contribuição e demais débitos, quando houver, deverão ser pagos diretamente na Tesouraria da Caixa, até o dia 10 do mês seguinte.

Art. 6º - O associado em débito com a Caixa terá os seus direitos sociais suspensos até que se quite.

§ 1º - Tratando-se de sócio de categoria constante do item II do art. 4º, a duração do débito por três meses consecutivos importará na eliminação do quadro social, sem direito a qualquer ressarcimento.

§ 2º - No caso de o associado deixar de figurar em folha de pagamento por motivo de pena disciplinar ou de licença sem vencimento ou salário, as respectivas contribuições mensais, quando não recolhidas diretamente pelo associado, ser-lhe-ão descontadas parceladamente, a partir da sua reinclusão em folha, mantendo-se-lhe a suspensão dos direitos sociais até a total quitação das contribuições em atraso.

§ 3º - O Estatuto social poderá restringir a suspensão a determinados direitos ou benefícios.

Art. 7º - O Governo do Município contribuirá para a Caixa com a importância igual aquela a que estiver obrigado o seu servidor.

Art. 8º - O recolhimento das contribuições a que se referem os artigos 5º e 7º far-se-á através de processo originário da repartição incumbida da confecção das folhas de pagamento do pessoal, devendo o recolhimento ser efetuado até o dia 15 do mês seguinte ao do desconto.

Parágrafo único - O fato de o servidor deixar de figurar em folha de pagamento não o exonera, nem a Municipalidade da obrigatoriedade da contribuição, devendo neste caso, o associado recolhê-la diretamente à Tesouraria da Caixa. De sua parte, a Municipalidade procederá na forma deste artigo.

Art. 9º - O Estatuto social fixará os direitos e as obrigações dos associados, dentro dos princípios básicos estabelecidos na presente Resolução.

Art. 10 - A Caixa funcionará com os seguintes órgãos fundamentais, além de outros auxiliares que poderão ser criados no Estatuto:

- I - Assembléia Geral;
- II - Conselho Deliberativo;
- III - Diretoria;
- IV - Conselho Fiscal.

Parágrafo único - O Estatuto estabelecerá e definirá a competência e as atribuições desses órgãos.

Art. 11 - O patrimônio da Caixa será constituído pela totalidade de seus bens e direitos, por cuja guarda e administração será responsável a sua Diretoria.

Art. 12 - É mantida a subvenção anual ordinária de sessenta mil cruzeiros (Cr\$ 60.000,00), bem assim a quota de 10% da arrecadação das multas fiscais cobradas pela Prefeitura.

Art. 13 - A Caixa não admitirá manifestações de caráter religioso ou político-partidário em suas dependências ou em seu nome.

Art. 14 - O Estatuto social só entrará em vigor depois de homologado pelo Prefeito.

§ 1º - Votado o Estatuto, será o mesmo remetido ao Prefeito para homologação.

§ 2º - Verificando a existência do dispositivo contrário as normas básicas estabelecidas na presente Resolução, o Prefeito devolverá o Estatuto à Assembléia Geral, para a devida correção e, só depois disso, poderá decretar sua homologação.

§ 3º - A regra deste artigo se aplicará também nos casos de emenda ou reforma do Estatuto.

Art. 15 - Cada um dos Poderes Municipais manterá um delegado junto à administração da Caixa com as seguintes atribuições:

I - Participar, como simples observador e sem direito a voto, de todas as reuniões dos órgãos coletivos da Caixa, cuja realização, porém, independa do seu comparecimento;

II - Comunicar por escrito aos respectivos Chefes dos Poderes representados, sobre qualquer irregularidade verificada, relativamente à aplicação das contribuições do Governo Municipal.

§ 1º - No caso de ocorrência de irregularidades a despeito da qual nenhuma providência tenha sido tomada pelos órgãos competentes da Caixa, o Governo Municipal poderá intervir, mediante decreto, para apurar as responsabilidades e afastar os responsáveis, destituindo-os, se for o caso, até que se proceda às eleições para a substituição dos mesmos.

§ 2º - Os delegados do Governo Municipal deverão ser previamente cientificados da realização das reuniões dos órgãos coletivos da Caixa.

Art. 16 - A Caixa só poderá ser dissolvida através de ato Legislativo Municipal.

§ Único - Em caso de dissolução, o Patrimônio da Caixa será dividido em duas partes iguais, cabendo uma parte ao governo do Município e a outra aos sócios remanescentes, na proporção das respectivas contribuições.

Art. 17 - A presente Resolução entrará em vigor a partir de 1 de janeiro de 1958.

Art. 18 - Revogam-se as disposições em contrário.

Prefeitura Municipal de Nova Iguassú, 4 de dezembro de 1957.

ARY SCHIAVO - Prefeito

Sapataria Alzira

Calçados para homens, senhoras e crianças.

Guardas-chuva, sombrinhas e chapéus.

Exclusividade em artigos para esporte.

Av. Amaral Peixoto, 137 - Nova Iguassú

Manoel Quaresma de Oliveira

COMPRA E VENDA DE IMÓVEIS

Casas - Sítios - Lotes Comerciais e Residenciais

Escritório: Av. Nilo Peçanha, 23-1º and.

Telefone 126-J20 - Nova Iguassú

TELEVISÃO

Técnico Especializado

RUA COMENDADOR SOARES, 153 - FUNDOS

ESQUINA AV. SANTOS DUMONT

Junto ao terreno dos Eucaliptos - Nova Iguassú

PROLAR S. A.

Agência de Nova Iguassú

A PROLAR solicita o comparecimento à sua nova Agência de todos os portadores de títulos em atraso, a fim de que não percam o direito às importâncias já depositadas. Comunica, outrossim, que os pagamentos de mensalidades poderão ser efetuados diretamente à nova Agência, à Rua Marechal Floriano Peixoto, 1748, s/2, a partir das 8,30 hs.

Rasgou seu terno?

SERZIDEIRA

Rua Bernardino Melo,

nº 1549

NOVA IGUAUSSU

Delfim Pereira Montenegro

CONSTRUTOR

Av. Santos Dumont, 626 - Tel. 69

Nova Iguassú - Est. do Rio

Oficina Mecânica Agostinho



Consertos, Reformas em geral e Acessórios. - Solda Elétrica e a Oxigênio. - Pinturas em geral. - Serviço de Torno, Prensa e Estufa.

Oliveira & Jordão

Rua dr. Tibau, 60 - Tel. 124-J11 - Nova Iguassú - E. do Rio

EDITAIS

Registro de Imóveis da 2ª Circunscrição de Nova Iguassú

Hermes Gomes da Cunha, Oficial do Registro de Imóveis da 2ª Circunscrição de Nova Iguassú.

Pelo presente, atendendo ao que lhe foi requerido pela Companhia Farquas da Várzea do Carmo, intima Joaquim Martins, Joaquim Martins, Joaquim Martins, Joaquim Martins, Joaquim Fernandes Pereira, Vladimir Peres e Maria Onézinda Araújo, por se encontrarem em lugar ignorado, para comparecerem em seu Cartório, à rua dr. Getúlio Vargas, 90, nesta cidade, e pagarem as importâncias de Cr\$ 5.310,00, 5.310,00, 5.310,00, 5.310,00, 5.310,00, 38.592,00, 7.560,00 e 3.120,00, respectivamente, referentes às prestações atrasadas dos lotes de terreno situados no "Vilar Novo", no 4º distrito deste Município, Belford Roxo, por eles prometidos comprar e as que se vencerem até a data do pagamento, além dos juros de mora e custas, sob pena de, decorrido o prazo legal de 30 dias, serem os compromissos rescindidos e canceladas as respectivas averbações, nos termos do art. 14, parágrafo 5º, do Decreto 31/79, de 15 de setembro de 1938. Nova Iguassú, 20 de dezembro de 1957. O Oficial: Hermes Gomes da Cunha. 1-2

Hermes Gomes da Cunha, Oficial do Registro de Imóveis da 2ª Circunscrição.

Pelo presente, atendendo ao que lhe foi requerido pela Empresa Terra e Comércio Ltda., intima Edmundo Fernandes Brusiel, Eteovino Ferreira Dias, Maria Batista do Nascimento, Maria Batista do Nascimento, Manoel Galvão dos Anjos, Augusto Silva, Onéida Campos da Silva, Elena da Silva e Manoel Gaudino dos Anjos, por se encontrarem em lugar ignorado, para comparecerem em seu Cartório, à rua dr. Getúlio Vargas, 90, nesta cidade, e pagarem as importâncias de Cr\$ 2.384,10, 5.219,20, 7.022,00, 8.688,20, 10.994,00, 3.914,10, 5.265,30, 4.756,80 e 10.973,10, respectivamente, referentes às prestações atrasadas dos lotes de terreno situados no "Jardim Amapa", no 4º distrito deste Município, Belford Roxo, por eles prometidos comprar e as que se vencerem até a data do pagamento, além dos juros de mora e custas, sob pena de, decorrido o prazo legal de 30 dias, serem os compromissos rescindidos e canceladas as respectivas averbações, nos termos do art. 14, parágrafo 5º, do Decreto 31/79, de 15 de setembro de 1938. Nova Iguassú, 20 de dezembro de 1957. O Oficial: Hermes Gomes da Cunha. 1-2

Fazendas de Madureira, Morro Agudo, Tinguá e São José

A Santa Casa de Misericórdia do Rio de Janeiro, nua proprietária das duas primeiras fazendas e plena proprietária das duas últimas, torna ao conhecimento de quem interessar possa, que ditas terras não poderão ser vendidas, a nenhum pretexto, nem tampouco exploradas as pedreiras existentes, por quem quer que seja, senão pela própria Santa Casa ou quem legalmente a represente.

MINISTRO LAFAYETTE DE ANDRADA - Provedor

RUY AFRANIO PEIXOTO

ADVOGADO

Diariamente das 14 às 16 horas

Rua Afranio Peixoto, 99 - Tel. 50 - Nova Iguassú

Materiais de Construção



Artefatos de Cimento

Ferragens em Geral e Granitos

Areia, Pedra, Tijolo, Cimento, etc.

Fábrica e Loja: Rua Marechal Floriano, 1618 e 1620

Mercearia Carvalho

Box 23 - Galeria Iguassú

Vendas por atacado e a varejo

Grande depósito de Queijos, Manteiga,

Mortadela, Presunto, etc.

Entregas a domicílio

Av. Governador Amaral Peixoto, 311 - Nova Iguassú

○ BAZAR SÃO JOSÉ.

no transcurso deste período de festas, apresenta aos seus distintos fregueses e amigos os mais sinceros votos de

BOAS FESTAS E FELIZ ANO NOVO

e agradece a preferência dispensada durante o ano.

Resolução n. 603, de 10-XII-1957

Conclusão da 10ª página

CODIGO LOCAL		DIVISAO DE ENGENHARIA	Cr\$ 7.195.728,90		
		Officinas e Garage			
VERBA	Consig-nação	DESDOBRAMENTO	Total Cr\$	Fixa Cr\$	Variável Cr\$
TITULO I - PESSOAL					
630	1	PESSOAL FIXO			
		Em Comissão			
	7	Quadro IV			
		— Para pagamento de gratificações de função	130.800,00	130.800,00	
	2	Efetivo			
	8	b) Quadro Especial			
		— Para pagamento de vencimentos ao pessoal efetivo	182.400,00	182.400,00	
631		PESSOAL VARIÁVEL			
		— Para pagamento de salário ao pessoal extranumerário, a saber:			
	3	Mensalista	972.100,00		972.100,00
	4	Diarista	3.800.000,00		3.800.000,00
TITULO II - MATERIAL					
692		MATERIAL PERMANENTE	100.000,00		100.000,00
693		MATERIAL DE CONSUMO	1.910.428,90		1.910.428,90
TITULO IV - ENCARGOS CORRENTES					
694		SERVICOS E ENCARGOS			
	13	Serviços Adjudicados Diversos	100.000,00		100.000,00
			7.195.728,90	313.200,00	6.882.528,90
TOTAL GERAL			94.000.000,00	17.894.562,80	76.105.437,20

Registro de Imóveis da 1ª Circunscrição

O bacharel Getúlio Moura Filho, pelo presente Edital, com o prazo de trinta dias e publicação por duas vezes, atendendo ao que foi requerido por Alice Souto da Silva Couto, faz saber ao promitente comprador faltoso sr. José Antonio dos Passos, promitente comprador do lote n. 4, da quadra 6, da rua 6 Marias, no Bairro Redenção, neste Município, com atraso de Cr\$ 3.000,00, residente atualmente em lugar ignorado, para no Cartório do 2º Ofício de Nova Iguaçu, à rua Getúlio Vargas, 78, solver seu débito acima citado, sob pena de o não fazendo ser cancelada a averbação da promessa, no livro E/D, fls. 129v, sob n. 18. Dou fé. Nova Iguaçu, 27 de dezembro de 1957. Eu, Asdrubal Braga, Oficial Substituto do Registro, o subscrevo e assino. Asdrubal Braga. 1-2

COMUNICAÇÃO

A Cia. Telefônica Brasileira comunica aos seus assinantes a mudança de seu escritório comercial para a rua Augusto Rodrigues, 26 (antiga Trav. do Cabeço).

Teresa Banuro

comunica que a ação entre amigos ficou transferida de 28/12/57 para 25/1/58.

Vendemos moderna sala de jantar, máquina Royal de escrever, rádio Philips, liquidificador Walita, bicicleta, cofre prova de fogo, espingarda Winchester, alguns quadros, portão de ferro, colunas de concreto. Therezinha Pinto, 196. 2-2

Vende-se uma casa recém-construída com 2 quartos, sala, cozinha, banheiro e varanda, água, luz e condução à porta. Travessa Marques, 2, em Comendador Soares. Tratar no Armazém São Benedito, à rua Luiz Soares, 48. 2-4

Nova Iguaçu Ponto Chique — Alugam-se casas tipo apartamento, com sala, quarto, cozinha e dependências. Aluguel Cr\$ 1.500,00 e taxas. Ver e tratar no local com sr. Taveira, à Estr. da Gama, n. 1716 — tem luz e água. 2-2

Vende-se uma sala de jantar moderna, de pau marfim, com apenas 3 meses de uso. Tratar à rua Aniceto do Vale, 72, em Nova Iguaçu. 5

Alugam-se quartos para rapazes solteiros no centro da cidade, à rua Rangel Pestana. Tratar à rua Quintino Bocaiuva, 435, no Escritório da O.T.A.L. 3-8

Vende-se uma moenda elétrica, de ferro, para cana. Tratar na rua Barros Junior, 153, casa 17, ou no Armazém Distribuidor do SAPS, com Francisco. 3-8

Hotel Quitandinha Vendo apart. no Hotel, totalmente financiado. Tratar amanhã à rua Otávio Tarquino, 198, apart. 104, ou hoje, à rua Tomás Fonseca, 49 — Morro Agudo. 4-4

Areas - Sítios - Chácaras

Com 2.000 m², 3.000 m² e até 50.000 m² na Fazenda São Bernardino e Barão do Guandú, a partir de Cr\$ 800,00 mensais, a prazo longo sem juros, em Cava (antigo José Bulhões). Tratar à Av. Rio Branco, 81, 11º andar, sala 1105, tel. 43-7445, ou na Estação de Cava aos domingos. 4-4

DR. JAIR NOGUEIRA

CIRURGIA GERAL
CONSULTÓRIO: Rua Otávio Tarquino, 8 — Tel. 245-120
Diariamente das 15 às 19 horas.
2ª, 4ª e 6ª, das 9 às 12 horas.
RESIDÊNCIA: Rua Rita Gonçalves, 561 — Tel. 261

O GURÍ

A CASA DAS ROUPINHAS PARA CRIANÇAS
Uniformes Colegiais — Rendas —
Lãs — Linhas — Botões.
RUA MINISTRO MENDONÇA LIMA, 223 — NOVA IGUAÇU

Lotes em Nova Iguaçu

Vendem-se à Rua Bela Vista, com Barão de Bananal, a 10 minutos da Estação, com água e luz, a prazo longo sem juros. Tratar à Av. Rio Branco, 81, 11º andar, sala 1105. Tel. 43-7445 — Rio. — Sr. Gavazzi.

Loja em Nova Iguaçu

Aluga-se uma recém-construída, com 84 m², à rua Marechal Floriano, 1968, esquina de av. Nilo Peçanha, local onde funcionou a antiga Alfaiataria Globo e Casa Santos, própria para qualquer negócio. Informações no Rio. Tel. 28-1641, com o sr. Quadrado e em Nova Iguaçu, com o sr. Santos. Tel. 250 e 149.

Rotação de cultura

A rotação de cultura é geralmente definida como sendo uma sucessão de culturas diferentes no mesmo pedaço de terra. Comumente, usa-se para a rotação uma cultura maior, uma gramínea e uma leguminosa. O princípio adotado é o de que a cultura maior expõe ao máximo o solo à erosão; a gramínea apenas permite pequena erosão e a leguminosa impede por completo o arrastamento do solo. O resultado da rotação é, invariavelmente, a redução sensível da perda do solo e da água.

Os efeitos da rotação de culturas manifestam-se pela manutenção da produção e preservação da fertilidade do solo. Esses objetivos são alcançados em virtude da sistematização da operação agrícola, economia da mão-de-obra, combate de moléstias e certas pragas, manutenção da matéria orgânica e nitrogênio do solo e diminuição das per-

das de solo e da água pela erosão.

A rotação de culturas varia com os solos, condições econômicas do agricultor e sistemas de cultivo locais. É, porém, tida como básica a rotação de 3 anos. Esse sistema poderá ser modificado para 2 anos, com a eliminação de uma cultura ou então o período poderá ser aumentado para 4 ou 5 anos.

Para as nossas condições em quaisquer planos de rotação, o milho e o algodão poderão ser incluídos com vantagens, pois são produtos agrícolas de fácil comercialização. A soja, a mucuna, o guandu, a crotalaria e outras leguminosas são plantas que se prestam perfeitamente a um plano de rotação, fornecedoras que são de grandes quantidades de matéria orgânica e de nitrogênio ao solo.

Existem diversas combinações de espécies vegetais para o plano de rotação — algo-

ção, soja e milho; algodão, mucuna e milho; algodão, amendoim e milho; algodão, guandu, milho e arroz.

Devemos ter como pontos básicos para o estabelecimento de um plano de rotação os seguintes fatores:

- 1) As plantas devem ser escolhidas de acordo com as condições locais de clima;
- 2) A toda cultura de determinada exigência deve seguir-se outra de exigência diferente;
- 3) Produtos agrícolas de fácil comercialização;
- 4) Alternância de plantas de sistema radicular superficial com plantas de sistema radicular profundo.

Associados e Beneficiários do IAPC de Nova Iguaçu

Já está funcionando o serviço dentário desse Instituto.

Informações: Rua Getúlio Vargas, 94 — Nesta

CORREIO DA LAVOURA

ORGAO INDEPENDENTE FUNDADO EM 22 DE MARÇO DE 1917

Fundador: SILVINO DE AZEREDO

Red. e Oficinas: Rua Bernardino Melo, 2075

Telefone, 180

ANO XLI

NOVA IGUAÇU (Estado do Rio), 29 DE DEZEMBRO DE 1957

N. 2.128

Iguassuanos:

Na saudação que agora vos dirijo está impregnada com aquela sinceridade que tem caracterizado os meus atos, quer na vida privada, quer na vida de homem público, a vontade de que todos vós recebam do Altíssimo as bênçãos pelo transcurso da data máxima da Cristandade e que o Ano de 1958 seja portador de perenes felicidades, para que as nossas aspirações se tornem em realidade, a fim de que possais vencer as inúmeras vicissitudes com que tendes de lutar pela sobrevivência da vida, na época presente, já por demais cheia de obstáculos variados e enormes. Entretanto, com fé em Deus, todas as coisas nos sorrirão de maneira a que possamos nos desvencilhar das terríveis garras que nos perseguem a todo instante, na mesma posição de combate àqueles que não sabem e não querem se manifestar em prol da independência material e espiritual dos povos.



Eduardo Silva Júnior
Cirurgião-Dentista

Nova Iguaçu, dezembro de 1957.

Av. Amaral Peixoto, 298—5. 12

Perfumaria MILTON

SEÇÕES COMPLETAS DE PERFUMARIA
— ARTIGOS PARA CRIANÇAS. — BRINQUEDOS E PAPELARIA. — ARMARINHO.

MILTON DE SOUZA

Galeria Iguaçu — Rua Mal. Floriano, 2078 — Loja 12
Nova Iguaçu — Estado do Rio

JUIZO DE DIREITO DA COMARCA DE NOVA IGUAÇU
Cartório do 7º Ofício

Edital de Praça, COM O PRAZO DE 30 DIAS

O doutor Enéas Marzano, Juiz de Direito da Comarca de Nova Iguaçu, Estado do Rio de Janeiro, por nomeação na forma da lei, etc.

Faz saber a quantos o presente edital virem ou dele conhecimento tiverem que no dia 30 de janeiro de 1958, às 14 horas, no Edifício do Fórum, serão levados à praça para público pregão de venda e arrematação, a quem mais der e maior lance oferecer, não inferior ao da respectiva avaliação, os bens pertencentes a Kamel Salim Magluf, penhorados por Naim André, nos autos de "Ação Executiva" que o segundo move ao primeiro, cujos bens são os seguintes: Uma máquina de escrever, marca Haldia, n. 6—106007, com carro de 11 polegadas, avaliada em Cr\$ 6.000,00 (seis mil cruzelros); Uma máquina de escrever marca Haldia, n. 6—169048, com carro de 15 polegadas, avaliada em Cr\$ 8.000,00. Duas mesas pequenas; um "Bureau" com quatro gavetas; Um "Bureau" com sete gavetas, estes avaliados em Cr\$ 2.000,00 (dois mil cruzelros). E para que chegue ao conhecimento dos interessados e ninguém possa alegar ignorância, mandou expedir o presente edital que será afixado no lugar de costume, na sede deste Juízo, e, por cópia, publicada na imprensa, na forma da lei. Dado e passado nesta cidade de Nova Iguaçu, Estado do Rio de Janeiro, aos dois (2) dias do mês de dezembro do ano de mil novecentos e cinquenta e sete (1957). Eu, (a) Nelson Ribeiro da Silva, Escrevente de Justiça, o datilografar. E eu, (a) Octacílio Soares, Escrivão, subscrevi. (a) Enéas Marzano, Juiz de Direito. 1—2

Waldemiro de Faria Pereira

ADVOGADO

Diariamente, até às 10,30 horas

Rua Floresta Miranda, 113—Tel. 192—Nova Iguaçu

FOTO ELITE

Atende-se a domicílio para casamento. Retratos para documentos em 30 minutos. Especialista em reprodução de retratos a crayon, sépia e óleo. Vendas de máquinas, filmes, quadros, santos e albuns.
Rua Marechal Floriano, 2245—Loja—Tel. 413—Nova Iguaçu

SR. COMERCIANTE:

Qualquer associação de classe só é forte e poderá zelar pelos interesses de sua classe tendo nela grande número de associados.

Unidos seremos fortes. Peça a sua inscrição ao Sindicato do Comércio Varejista de Nova Iguaçu
Sede própria: Rua 13 de Maio, 85—3º andar—Sala 305

Bazar São José

Ferragens — Tintas — Artigos escolares — Louças e Cristais

EDUARDO PIRES & CIA. LTDA.

Av. Amaral Peixoto, 292—Tel. 34—Nova Iguaçu

Curso Washington Luiz

DATILOGRAFIA — OFICIALIZADO

Aprenda datilografia com eficiência, sob orientação de professora diplomada. Máquinas novas. Conferem-se diplomas visados pela Remington. Aulas diurnas e noturnas.

CURSO DE TAQUIGRAFIA OFICIALIZADO

AV. NILO PEÇANHA, 436 — 508 — NOVA IGUAÇU

Instaladora Continental

DE

Izair Marciano dos Santos

Está aparelhada para executar todos os serviços de Bombeiro, Funileiro e Eletricidade.

Atende-se a domicílio

Rua Mal. Floriano Peixoto, 2558 — Nova Iguaçu

MANOEL FURTADO GAMA

ADVOGADO

CAUSAS CÍVEIS, COMERCIAIS E CRIMINAIS

Escritório no Rio: Rua Senador Dantas, 118, apt. 416, 4º andar 2ª, 4ª, 6ª e Sábados das 9 às 12 e das 14 às 17 horas
Em Nova Iguaçu: Rua dr. Thibau, 287, aparts. 101/102 3ª e 5ª feiras a qualquer hora

Fernando Celso Guimarães

ADVOGADO

Rua Getúlio Vargas, 58 — Sala 14 — Nova Iguaçu
Diariamente, de 9 às 12 horas

A MOVELAR

Móveis de todos os estilos, Colchões, Rádios, Geladeiras, Bicycletas, Televisões, Máquinas de Costura e outros aparelhos domésticos.

VENDAS À VISTA E A LONGO PRAZO

Maurício Kotler

Rua Mal. Floriano Peixoto, 2215
Tel. 413-J11 (por favor) — Nova Iguaçu

COMERCIANTE ou INDUSTRIAL

Faça da

ASSOCIAÇÃO COMERCIAL E INDUSTRIAL

a defensora de seus direitos e prerrogativas
Assistência jurídica às 3ª, 5ª e sábados, das 9 às 12 horas
Rua Mendonça Lima, 236 — Sobrelaja

MERCADINHO POPULAR

Desejando Boas Festas e feliz Ano Novo aos seus fregueses e amigos,
OFERECE OS SEGUINTEs ARTIGOS ESPECIAIS DE FIM DE ANO:

Azeite puro de oliveira «Cometa», lata de 1 quilo: 95,00 — Bacalhau da Noruega, quilo: 62,00 — Bacalhau do Porto, graúdo, quilo: 70,00
Vinho Castelo, garrata: 16,00 — Nozes graúdas, especiais, quilo: 120,00 — Passas novas, quilo: 140,00 — Amêndoas novas, quilo: 96,00
Figos, quilo: 100,00 — Castanhas portuguesas, quilo: 50,00 — Tâmaras novas, pacote: 75,00 — Frutas cristalizadas, quilo: 90,00

Todos os demais artigos serão vendidos pelos preços mais baixos

Rua Otávio Tarquino, 197 (em frente ao Parque de diversões)