



O Patriarca de Veneza eleito Papa João XXIII

Pertence à Ala Pastoral e será coroado depois de amanhã

Terça-feira, o cardeal Angelo Giuseppe Roncalli foi eleito finalmente, pelo Colégio dos Cardeais, Papa da Igreja Católica Romana, e usará o nome de João XXIII. O novo Papa, 262º Pontífice da Igreja, elegeram-no os 51 Cardeais reunidos em Conclave na Capela Sixtina, ao finalizar o terceiro dia de votações.

O Pontífice recém-eleito pertence ao chamado "Grupo Pastoral" da Igreja, oposto ao "Grupo Político" que desejava um Papa de impacto decisivo nos assuntos mundiais, dizem os telegramas da Cidade do Vaticano.

João XXIII é considerado um dos mais hábeis diplomatas da Igreja Católica.

Traços biográficos do Papa João XXIII

O sucessor de Pio XII, Angelo Giuseppe Roncalli, Patriarca de Veneza, é, agora, João XXIII, Bispo de Roma, Vigário de Jesus Cristo, Sucessor do Príncipe dos Apóstolos, Sumo Pontífice da Igreja Universal, Patriarca do Ocidente, Príncipe da Itália, Arcebispo da Província de Roma e Soberano do Estado do Vaticano. Além desses títulos oficiais, torou-se, também, o Supremo Mestre, Legislador Juiz e Administrador da Igreja, e sua palavra é ordem para 500 milhões de fiéis.

O novo Papa nasceu na pequena aldeia italiana de Sotto il Monte, na província de Bergamo (Lombardia), a 25 de novembro de 1881. Tem, portanto, quase 77 anos de idade. É, no entanto, um homem forte, de saúde de ferro, capaz de resistir aos rigores de um pontificado na era moderna.

Filho de um agricultor, Roncalli trabalhou em terras de seu pai até a mocidade, ingressando, depois, no seminário. Foi ordena-

do no Seminário Pontifício em 1904, e, pouco depois, começou a trabalhar como secretário pessoal do Bispo de Bergamo, Monsenhor Radini-Tedeschi. Opondo-se ao cargo até a morte do prelado, em 1911, adquirindo, então, profundos conhecimentos da estrutura administrativa da Igreja. Na mesma ocasião, aprofundou os seus conhecimentos históricos, especializando-se na História da Igreja.

Na I Grande Guerra, serviu no "front", como sargento do Corpo Médico, e, posteriormente, como Capelão do Exército. Em 1921, foi para Roma, onde o Papa Bento XV o encarregou de reorganizar a obra missionária da Igreja, na Sagrada Congregação da Propagação da Fé.

Em 1925, foi sagrado Bispo, com o título de Arcebispo de Acerópola, começando, logo após, a sua carreira diplomática. Indo à Bulgária na qualidade de Delegado Pontifício. Daí, Roncalli passou à Turquia, em 1935 e, depois, à Grécia. Não deixou, no entanto, de manter seus trabalhos junto a Missões, no que foi ajudado por Pio XII, depois de 1939.

Em 1944, na semana do Natal, foi nomeado pelo Papa para

o cargo de Nôncio Apostólico do Vaticano junto à Quarta República da França, tendo entregue suas credenciais diplomáticas a De Gaulle uma semana depois.

Neste cargo permaneceu até ser Cardeal, a 12 de janeiro de 1953, no último Consistório celebrado por Pio XII. De acordo com a tradição e o privilégio concedido pela Santa Sé ao Governador da França, recebeu o báculo cardinalício das mãos do Presidente Vincent Auriol, a 16 de janeiro do mesmo ano, em uma grande cerimônia no Palácio Presidencial, em Paris, onde, até então, servira como Nôncio.

No dia seguinte, foi nomeado Patriarca de Veneza, cargo que exerceu até a memorável tarde de terça-feira, quando Angelo Giuseppe Roncalli, o filho de agricultor, o estudante de História, o Capelão, o Bispo, o Diplomata, foi eleito Papa João XXIII.

O novo Papa é um jovial prelado de 76 anos. De temperamento alegre e cheio de espírito, diz quem o viu que "sempre vê o lado bom das coisas", sendo otimista por convicção. Considerado (Conclui na 2ª página)

CORREIO DA LAVOURA

ORGÃO INDEPENDENTE FUNDADO EM 22 DE MARÇO DE 1917

Fundador: SILVINO DE AZEREDO

Diretor-Gerente: AVELINO DE AZEREDO

Diretor-Secretário: LUIZ DE AZEREDO

ANO XLII

NOVA IGUAÇU (Estado do Rio), DOMINGO, 2 DE NOVEMBRO DE 1958

N. 2.172

Educação e História

UMA VEZ AINDA...

Newton Gonçalves de Barros
(Especial para o CORREIO DA LAVOURA)

NÃO pode ser alterada a situação de Brasília, com as eleições de três de outubro. Os quadros governamentais não se alteraram. Poderíamos afirmar, como no Império: "nada mais conservador do que um liberal no poder!" As trocas de Partido, ainda não previstas em lei eleitoral, fazem com que haja mudanças de homens; nunca de idéias.

A oposição, quando existe, ou ataca por hábito, ou pactua para compartilhar a validade do poder. Ressalvadas as justas e honrosas exceções!

O ataque à Brasília só tem dois argumentos: os gastos excessivos e a validade do dr. Juscelino Kubitschek de Oliveira. Os gastos excessivos podem ser controlados pelas Câmaras. Essa, uma das junções precipitas dos governos planejados!

Quanto à validade do sr. Presidente da República, não merece comentários. Benditas as validades isoladas que só podem prejudicar o indivíduo e deixam um serviço prestado a milhares, a milhões.

Há quase duzentos anos sentimos a necessidade da centralização de nossa capital. A escolha de Salvador para a nossa primeira cidade, sede de governo, já foi feita por estar equidistante das zonas povoadas! Eramos então uma estreita faixa de terra, limitada pelo Tratado de Tordesilhas. Um meridiano, de Belém do Pará à Laguna de Sta. Catarina, reduzia a atual área a um terço...

Rio de Janeiro só teria a beleza natural para torná-la a mais turística de nossas cidades! Jamais para sede federal de governos!

A timidez de nossa gente, a inexperience agrícola hereditária, o gosto pela proteção oficial, a doença do pistoleta, a extensão incalculável da gleba, a ausência de transportes, e outros motivos sérios, gritam pela fixação do poder federal no centro. Só assim, em círculos concentricos, se estabelecerão as forças produtoras. O presidente

te Vargas tentou a "marcha para o oeste". O "capitão" João Alberto ouso as fundações do Brasil Central. Ninguém ousaria fixar-se lá, temendo a perda do cargo pela ausência da mão protetora de um "patriarca".

A corrida para o interior foi aventura de mamelucos! Mas aventureiros dificilmente criam e mantêm riquezas!

A corrida para o litoral é um fenômeno lógico, mas economicamente suicida! Cada indivíduo que abandona o interior ou a zona de produção, vem aumentar de muitas vezes o problema grave da zona de consumo!

Todos gritam pela fixação do homem ao solo... Ouvimos de um ilustre advogado, em 1945, este absurdo: o Exército e a alfabetização arrancam o jovem agricultor da lavoura!

Confundia, o querido amigo, abandonar do campo com o direito a um nível de vida melhor que a disciplina do quartel e as luzes da instrução despertam...

Seria crime inominável abandonar Brasília!

Somos campeões mundiais de arquitetura. Vencemos em Bruxelas. Continuaremos vencendo outros campeonatos pela riqueza de nossa imaginação e capacidade intelectual de nossa gente.

Chorar os milhões gastos com a atração turística da nova capital é atrair, mais uma vez, sobre nossas cabeças, a pecha de incompetentes e erbanjados!

Lembro-me dos bancos da Escola Politécnica, quando Oton Leonardos falava em prospecção geofísica para a descoberta do petróleo. Muita gente tremia assustada com os gastos astronômicos das "sondas"...

Elas vieram. O petróleo brotou e cobriu na proporção de um por cem o capital inicial...

Brasília já está movimentando multidões. Já fixou milhares. Já abriu estradas benditas entre centros de riqueza antes isolados. Já fez ex-

NOTAS

Cial Brito

Declamação No recital dos alunos do Curso Olavo Bilac, da prof.ª Maria Sabina, realizado dia 28 último no teatro da Maison de France, participaram duas figuras da sociedade local, a sra. Hercy Charpinel Gama e a sra. Sônia Maria dos Santos, cujos números — "Ode ao 2 de Julho", de Castro Alves, e "O momento do amor", de Guilherme de Almeida, respectivamente — foram muito aplaudidos.

Prêmio Nobel Preparava-me para escrever umas poucas linhas noticiando a concessão, na semana passada, do Prêmio Nobel de Literatura, acontecimento de grande repercussão no mundo dos que escrevem e dos que leem. Eis que, porém, os fatos me levam a deter-me algo mais no assunto. Distinguido com a maior laurea a que pode aspirar um escritor, o russo Boris Pasternak — sob o pretexto de versar o seu livro "O dr. Zivago" sobre a "existência de um rubaguento burguês, inimigo da Revolução" — foi alvo de forte campanha por parte dos jornais e do rádio de seu país, culminando com sua expulsão do Sindicato dos Escritores Russos e a posterior renúncia ao prêmio, depois de o haver aceito "indefinitivamente reconhecido, comovido, orgulhoso, admirado, confuso", qual fez sentir em seu telegrama a Estocolmo. Repete-se, assim, a História, pois em 1934 alemães foram laureados com Prêmios Nobel de Química e de Medicina, e impedidos de receber o prêmio pelo governo de Hitler. No particular, estou de pleno acordo com a opinião emitida pelo cronista Joel Silveira em seu artigo da última quarta-feira no "Diário de Notícias". Desobedeceu também a obra de Pasternak e não se fez valer ou não valor. Mas ainda que seus predicados sejam discutíveis, o problema é da Academia Real da Suécia que conferiu o galardão, não importando necessariamente em atitude anti-soviética. Não terá sido, provavelmente, a primeira nem a última vez que se contemplará um autor de mérito duvidoso ou, pelo menos, de virtudes inferiores às de outros concorrentes. A celebração que os próprios russos criaram em torno do caso, ao que parece (as notícias a propósito da U.R.S.S. devem ser acolhidas com reserva porque, não raro, procuram servir a um ou outro lado da que se o invercionou intitular de "corria de ferro"), é que virá emprestar desmedida importância ao literato premiado. Eu, por exemplo, devoraria agora o "dr. Zivago" (ou "Jivago", como também já vi escrito) se me caísse nas mãos, embora, em princípio, não aprecie romances "interessados", isto é, que fazem apologia de idéias ou regimes ou os combatem. Já se anuncia, aliás, para fins deste mês ou início do próximo uma edição brasileira da obra, iniciativa da Itatiaia, de Belo Horizonte, devendo constituir êxito de livraria, tanto maior quanto mais se procurar diminuir o merecimento do autor.

perências de três rotas ferroviárias!

Já multiplicou as linhas aeroviárias!

O Presidente não inventou Brasília. Sentiu e viveu os sonhos que o antecederam! Já é sua a glória do início da tarefa — ninguém mais lhe roubará!

Cabe às novas gerações prosseguirem a tarefa iniciada, a fim de colherem os fru-

tos dardivos da nova "Invenção Brasileira".

Nosso desejo é que cessem as vaidades e as invejas. A má vontade e o pessimismo. As malquerenças e as poltífices. O cinchismo e a timidez mórbida.

Houvesse um êrro! Não seria maior que o horror da infância abandonada e o analfabetismo que, antes de Brasília, já arrastávamos sobre os ombros (faces encobertas) perante o Mundo!

A LAPIS...

Angústia da derrota

Silvino Silveira

N O dia 3 de outubro — segundo correpondência enviada da Argentina para um dos mais acatados matutinos da Cidade Maravilhosa, — compareceram ao Consulado do Brasil, em Buenos Aires, mais de cinquenta turistas, a fim de fazer prova que não votarem nas eleições, por se encontrarem fora do país. O nosso atrasado sistema eleitoral não permite ainda que os brasileiros de passagem por cidades do exterior ou pelas residências, possam cumprir o seu dever eleitoral e patriótico. O fato porém de terem esses turistas procurado a sede do Consulado para se quitarem do modo mais simples cê se dever, bem demonstra que há uma consciência de obrigação a cumprir.

Dias antes, igualmente, procuramos o Consulado Chileno, em Santiago, com resultado negativo.

No último plebiscito francês foram computados mais de três mil votos, somente em Buenos Aires, aos que acorreram ao chamado do gen. De Gaulle.

O Tribunal Superior Eleitoral, com sua autoridade suprema, deveria conseguir do Congresso para que os nossos patriotas que se encontram no exterior em missão diplomática ou comercial, turística ou residencial, possam conhecer as urnas nas datas designadas, no cumprimento de um dever patriótico.

Foram imprevisíveis os resultados das últimas eleições, consabito observamos nos olhares que nos chegam às mãos neste centro cosmopolita, na base da Cordilheira dos Andes.

Há candidatos que, não podendo conter a desesperação, a angústia que lhes causa a derrota, mantêm obstinada atitude tendente a desfigurar o veredicto das urnas e a tergiversar o significado de diversas atuações realizadas com posterioridade à eleição de 3 de outubro.

Devemos conservar a mais rigorosa tradição de honradez e patriotismo, indispensável à formação do acervo democrático da Terra de Santa Cruz.

A opinião pública conhece a inquebrantável adesão que sempre dispensamos ao regime constitucional e democrático, nosso respeito às autoridades que visam ao progresso do Município e do Estado, sem curvaturas da coluna vertebral.

Contemplamos hoje realidades que não puderam ser, ao menos, sonhos de nossa infância.

Vive o mundo uma hora decisiva. Supremacia, ambições, egoísmos!...

Abre-se uma nova época... Suprimem-se barreiras e distâncias!

Ao progresso da ciência e da técnica se encontram os mesmos sofrimentos, a mesma angústia no coração dos homens!...

O materialismo, em suas mais variadas manifestações, está rebelando a dignidade humana e as paixões vão subtraído a paz, a liberdade e a alegria do espírito.

Quanto ao aventureirismo político, que preteriu transformar o Município de Iguaçu em "Terra de Ninguém", publicou o CORREIO DA LAVOURA, de 23 de março último, um artigo de Zé Fernandes, de que extraímos o seguinte tópico:

"...Já é tempo de o nosso povo encarar com mais realismo e cuidado, e menos displicência, o sagrado dever que lhe assiste de zelar por esta terra, repelindo os que somente dela se lembram na época das eleições, para usufruir vantagens. Votemos em gente nossa, limpa, honesta e capaz, iguaçuanos sãos e pelo coração, estes os que já aqui se fixaram por muitos anos, com profundas raízes em nosso chão sentimental e que vivem conosco, fraternalmente unidos, num esforço continuado em prol de todas as nossas campanhas pelo progresso e felicidade da terra que generosamente os acolheu e a que servem com devotado e verdadeiro espírito público. Que o povo, desta vez, saiba votar realmente bem".

Será preciso maiores comentários?

COLÉGIO AFRANIO PEIXOTO — um bom educandário

Vida Religiosa

FESTA DE TODOS OS SANTOS

A Igreja festejou ontem a todos os seus Santos, depois de haver festejado dia a dia, quando de sua entrada triunfal no céu, do seu nascimento para a eternidade.

Constituem a Igreja triunfante, enquanto as almas que estão no Purgatório e ontem celebramos formam a Igreja padecente e os fiéis vivos a Igreja militante.

A festa remonta ao século IV e era já comum no Oriente, onde se comemoram os Santos Mártires.

Mais tarde o papa Bonifácio transformou em igreja o Panteon construído por Agripa e onde se homenageavam todos os deuses e para lá transferiu as Relíquias dos Mártires, dia-se que em vinte e oito carros.

Consagrou o novo templo à Virgem Mãe de Deus e a todos os Mártires, cujo culto se desenvolve desde então.

O papa Gregório IV transferiu a festa para 1º de novembro, tornando-a universal.

FINADOS

Foi o santo abade Odilon, de Chuny, quem determinou em 998 que em todos os mosteiros da Ordem de São Bento se rezasse depois das vésperas de 1º de novembro o Ofício dos Mortos.

Assim se introduziu essa devoção pelas almas dos fiéis que padecem no Purgatório, mantendo a Igreja o culto pelos mortos comum a todos os povos e que atingiu rara magnificência entre os egípcios e os romanos.

E a grande festa das pobres almas, como a chamou o papa Pio X e estabelecendo-a quis a Igreja reservar um dia para que fossem prestadas às almas dos nossos mortos as homenagens da nossa veneração, caridade e saudade.

Para os cristãos esse culto é o reconhecimento da imortalidade, da continuação da vida sobrenatural depois da morte.

A Igreja instituiu a celebração de três missas, pelo mesmo sacerdote, mudando em cada uma a Epístola e o Evangelho. Em todas lê-se ou canta-se a sequência Dies Irae, cujo autor é o frade franciscano Thomas de Cantimane, que a compôs em 1260.

Vida Social

DATAS INTIMAS

Fizeram anos no mês p. findo:

27, sr. Vicente Giffoni, residente no Rio;

27, sr. Eurico Pinheiro Bernardes, residente em Pati do Alferes;

27, sr. Antônio Maria da Silva Júnior;

28, sr. Belarmino da Costa Araújo, gerente local da Cia. Lopes S.A.;

28, menina Mônica, filha do sr. e sra. dr. Decécio D. Machado Filho;

28, sra. Graziela Baroni Costa, esposa do farmacêutico Alvaro Noronha da Costa;

28, sr. José Coimbra, residente no Rio;

28, jovem Paulo Fernando Torres;

28, menina Maria Neide, filha do sr. e sra. Geraldo Miquelotti;

29, sr. Osvaldo Pereira de Sá;

29, sra. Iraci Soares da Silva, esposa do sr. Antônio Maria da Silva Júnior;

29, sra. Gabriela Müller;

29, sra. Lauterfingia Silva de Souza e Melo, esposa do sr. Alberto Soares de Sousa e Melo F.º;

29, sra. Lia Lemos de Lima;

31, prof.ª Lucila Frazão, residente no Rio.

Fizeram anos ontem:

— menina Elenice, filha do sr. e sra. João Junqueira;

— sr. Genésio José Ferreira;

— jovem Nei M. Sampaio;

— sra. Marília Pereira de Figueiredo, esposa do sr. Osvaldo de Castro Figueiredo;

— sra. Maria Henrique Martins.

Hoje, faz anos a jovem Maria de Nazareth, filha do sr. e sra. prof. Newton Gonçalves de Barros.

Nascimentos

Dia 19 de outubro último nasceu o menino Ricardo Sérgio, filho do sr. e sra. La Cava, residentes em Petrópolis.

— Pedro Paulo, nascido a 28 do mês p. findo na Casa de Saúde de São José, no Rio, é o primogênito do sr. e sra. dr. João Russo.

† **Comendador Francisco Baroni** (Missa de 3 anos e 6 meses)

Francisca Paula Baroni filhas, netas, genros e noras convidam a todos os parentes e amigos para assistirem à missa que mandam celebrar por alma do seu esposo, pai, avô e sogro, FRANCISCO BARONI, no dia 3 do corrente (segunda-feira), às 7 horas, na Matriz de Santo Antonio de Jacutinga. E desde já agradecerem aos que comparecerem a esse ato de fé cristã.

Nova Iguaçu, 1-11-1958.

† **Augusta Berçot** (Missa de 7º dia)

Hermínia Berçot de Matos, filhas, genros, noras, neto e netas; Carmen Berçot de Melo, filhas, genros e netos; Dulce Berçot Dias, filhas, genros, noras e netos e demais parentes convidam as pessoas amigas para a missa que, por alma de sua boníssima progenitora, avó, bisavó e trisavó, AUGUSTA BERÇOT, mandam rezar às 9 horas do próximo dia 4 (terça-feira), na igreja local de Santo Antonio. E ficam desde já agradecerem a quantos comparecerem ao ato.

Nova Iguaçu, novembro, 1958.

† **Licinia Cardoso dos Reis** (Missa de 30º dia)

Antônio dos Reis, filhas, genros, noras e netos convidam as pessoas amigas para a missa que, por alma de sua querida esposa, mãe, sogra e avó, LICÍNIA, mandam celebrar às 10 horas do próximo dia 7, na igreja local de Santo Antonio. E desde já agradecerem aos que comparecerem ao ato.

Nova Iguaçu, 1-11-58.

Sementes de flamboyant

Dão-se sementes de flamboyant rosa rajado de branco (espécie pouco comum). Procurar no Colégio Afrânio Peixoto, com seu diretor.

O caminhão tombou da ponte de Mesquita

Duas pessoas carbonizadas

Ante-ontem, à tarde, quando regressava do Posto da Aeronáutica local com destino ao D. Federal, um caminhão da Intendência da Aeronáutica, ao atravessar a ponte de Mesquita, foi imprensado por outro caminhão em excessiva velocidade. O motorista do carro oficial, tentando evitar o choque, manobrou rapidamente, mas o veículo foi de encontro ao parapeto da ponte, quebrou e precipitou-se no vácuo.

Caído ao solo, incendiou-se logo, envolvendo as chammas três ocupantes do caminhão: o motorista João Freitas Seguro, de 30 anos, casado; o chefe da carpintaria da Intendência da Aeronáutica, Francisco Paraguaiti, de 41 anos, casado; e o eng. Galdino José Damásio, também da Intendência da Aeronáutica. Só o motorista pôde ser salvo pelo sapateiro Francisco Borges e o soldado do Exército Levi Gomes. Os outros dois morreram all horrivelmente carbonizados.

Guarda Noturno mata popular

As primeiras horas da madrugada de ontem, um guarda da A.V.N.I. destacado para patrulhar a rua Itaira, assassinou a tiro de revólver o operário Sebastião Figueiredo da Silva (40 anos, viúvo) residente naquela rua, n. 22, casa 8.

Ao que spurou a nossa reportagem o crime se deu quando o vigilante se depunha, fora das suas atribuições, passar revista nos populares que se encontravam conversando à porta do armazém N. S. da Penha.

A vítima foi encontrada empunhando uma faca, o que, por certo, virá beneficiar a defesa do guarda assassino.

Augusta Berçot

Na residência de uma de suas filhas, na rua Paulo de Frontin, veio a falecer às primeiras horas de segunda-feira última a sra. Augusta Josefina Berçot, com a avançada idade de 96 anos.

Deixou a boníssima senhora, que era muito querida em nossa sociedade, 3 filhas: as sras. Hermínia de Matos, Carmen de Melo e Dulce Dias, além de 15 netos, 25 bisnetos e 1 trisneto.

Seu enterro verificou-se à tarde do mesmo dia, no cemitério local, acompanhado de muitas pessoas das relações da família, à qual apresentamos as nossas condolências.

GILTO DO NASCIMENTO

Despachante Oficial
Trata-se de Licenças de Veículos e Carteiras de Motorista
Rua Bernardino Melo, 1919
Salas 4 e 14 Edifício Pipa

Agradecimento

Walter Faria Pacheco e esposa agradecem, de todo o coração, a todas as pessoas que os confortaram com a sua solidariedade e que os ajudaram de qualquer forma, nas horas de angústia e aflição por que passaram, quando do desaparecimento de seu filho, de três anos de idade, domingo último. Finalmente encontrado em perfeito gozo de sua saúde.

Não desejando praticar injustiça com a omissão involuntária de qualquer nome, desejam, no entanto, citar a Rádio Solimões, o Serviço de Rádio-Falantes do sr. Eugênio Bauvallat, a Comissão organizadora da festa de N. S. de Fátima, a Delegacia de Polícia local e o motorista da Empresa São Sebastião — sr. Norival Hilário da Silva.

BUFFET IGUASSUANO

Organiza-se qualquer serviço de festas, recepções e casamentos (com todo o material completo). Tratar com o sr. Alfredo, na rua L. faleto Pimenta, 308.

Cia. Telefônica Fluminense

TELEFONES AUTOMÁTICOS

Dentro de poucos dias será lançada a pedra fundamental do edifício para a nova estação Central Telefônica Automática de Nova Iguaçu, no terreno já comprado ao Banco de Minas S/A, na rua Quintino Bocaiuva, com uma área de 477 m².

O programa estabelecido para o serviço de telefones automáticos, nesta cidade, está sendo executado com precisão.

ESPORTES

Reunião da AIL

Anuncia-se para a próxima quinta-feira, dia 6, às 21 horas, no escritório do poeta A. Pimenta de Moraes, a reunião mensal da Arcádia Iguaçuana de Letras, sob a presidência do cronista Lial Brito.

A assembleia para o preenchimento da vaga de Leopoldo Machado realizar-se-á, provavelmente, dia 15 do fluente.

FARMÁCIAS DE PLANTÃO

Estão hoje de plantão as farmácias Nilo Peçanha e São Gerardo, tel. 131-711.

Rainha da Primavera do Aliados

E' o seguinte o resultado da apuração feita a 28-10-58:

	Votos
Vilma Gomes Sardinha	4.500
Marli de Carvalho	2.628
Arlete de Carvalho	860
Carmem Lübe	500

Tenis de Mesa

Marcada definitivamente a data de 30 de novembro, no "ginsasium" do Mesquita T. C., para o III Campeonato de Tenis de Mesa promovido pela Liga.

Clubes vinculados

Na partida semi-final do turno, do Campeonato que ora se realiza, vem liderando com 3 pontos perdidos o E. C. Santa Eugênia, seguindo-se o 1º de Maio, de Mesquita, com 4 pontos perdidos.

Clínica Veterinária Nova Iguaçu

Dr. Barros

Atende diariamente das 8 às 17 horas
Rua Bernardino Melo, 1919—sala 9—Edifício Pipa

O Patriarca de Veneza eleito...

(Conclusão da 1.ª página)

por muitos como o "Pastor Completo", o Cardeal Roncalli, embora só fosse cardeal há cinco anos, desfrutava de enorme prestígio no Sacro Colégio, Tolerante e cordato, soube ser cêrigo em seu Patriarcado de Veneza, condenando, com violenta pastoral, uma aliança que se esboçava entre os democratas-cristãos e os tócio-comunistas.

Sendo cultor do latim e do grego, Roncalli fala correntemente o francês e o turco.

Ao deixar o seu posto de 139º Bispo e 43º Patriarca de Veneza, o Cardeal Roncalli segue o mesmo caminho do Cardeal Saraceno, que dali saiu, em 1903, para ser Pio X, hoje canonizado pela Igreja Católica.

Saudação da A.B.I. ao novo Papa

Logo que se tornou conhecida a eleição do Cardeal Angelo Giuseppe Roncalli como sucessor de Pio XII, Monsenhor Armando Lombardi, Núncio Apostólico no Brasil, recebeu da A. B. I. a seguinte mensagem: — "Peço a Vossa Eminência que transmita a Sua Santidade o Papa João XXIII as felicitações respeitosas e comovidas da Associação Brasileira de Imprensa, em razão da sua escolha para o primeiro posto da Igreja, que representa, sem dúvida, um dos maiores encargos do mundo em todos os tempos e, principalmente, na hora em que vivemos. Interpretes de uma população no seio da qual se contam tão numerosos fiéis aos ensinamentos da Cristandade, que plasmaram o nosso temperamento nacional e inspiraram a nossa História, os jornalistas brasileiros estão certos de que o novo Papa será, em prosseguimento ao seu Santo antecessor Pio XII, a mais poderosa força moral a preservar e defender a Paz e a preconizar o respeito humano, contra todas as formas de retas ou encobertas de constrangimento, coação ou tirania.

Neste momento em que se voltam para aquele que ainda ontem era o Patriarca de Veneza as esperanças de tantos corações confortados pela fé e a confiança dos Homens de Sua Vontade, a Casa do Jornalista pode exprimir coletivamente a sua satisfação e a convicção de que o povo brasileiro se empenha na preservação daqueles princípios que imprimem à Igreja o sentido e a razão da sua Eternidade. Queira Vossa Eminência aceitar as congratulações e respeitosa homenagem do Presidente (sa) Herbert Moses".

A coroação será terça-feira

Clube dos Caçadores de Nova Iguaçu

Transcorre no próximo dia 7 deste o 7º aniversário do Clube dos Caçadores de Nova Iguaçu, estando programada algumas solenidades para comemorar a data, dentre as quais uma sessão solene com entrega de prêmios aos vencedores dos diversos Torneios realizados durante o corrente ano, bem como uma excursão de Pesca a realizar-se no dia 26 do fluente com uma peixada a todos os associados.

Atravessando uma fase de grande desenvolvimento, em que a atual Diretoria vem cumprindo um programa amplo, o Clube dos Caçadores está em vias de erigir a sua sede própria, já tendo para isso adquirido e pag.º o terreno para a construção, que possuirá as mais modernas instalações, fazendo parte do conjunto um "stand" de Tiro, Sede Social, "Playground" e campos para diversos jogos.

Festival de arte

Conforme programa que já publicamos domingo último, realiza-se hoje, no Ginásio Santo Antonio, o II Grande Festival de Arte em benefício das Missões e Vocações Sacerdotais.

ACADEMIA DE MÚSICA

(Filial à Academia B. de Artes M. Mascarenhas)
DIREÇÃO DA
PROF.ª TERESA DA GRAÇA MADEIRA PEREIRA
Piano, Acordeon, Violão, Violino, Teoria Musical, Iniciação Musical, Canto, Harmonia e «Ballet»
Aulas diurnas em sua sede própria
Rua Sebastião Herculano de Matos, 72—Tel. 108

CINE IGUASSU'

HOJE — "Almas maculadas", com Rock Hudson, Robert Stack, Dorothy Malone e Jack Carson.
Horário: 13.50, 15.45, 17.40, 19.35 e 21.30.

SEGUNDA A QUARTA-FEIRA — "Os violentos se destroem", com François Fabian e Paul Meurisse.

QUINTA-FEIRA A DOMINGO — "Amor na tarde", em lançamento com a Cinelandia sob os auspícios do Museu de Arte Moderna do Rio de Janeiro, com Gary Cooper, Audrey Hepburn e Maurice Chevalier.

CINE VERDE

HOJE — "Os vampiros", com Gianna Maria Canale e Carlo d'Angelo.
Horário: 14.00, 15.50, 17.20, 19.10 e 21.10.

SEGUNDA E TERÇA-FEIRA — "O galinho relapago", com Glenn Ford, Jeanne Crain e Broderick Crawford.

QUARTA E QUINTA-FEIRA — "Papal pernillongo", com Fred Astaire e Leslie Caron.

SEXTA-FEIRA A DOMINGO — "Minha sora é da polícia", filme nacional, com Violeta Ferraz, Costinha, Wilza Carla e outros.

CINE UNIÃO

(Bairro Santa Eugênia)

AMANHÃ E TERÇA-FEIRA — "O amor resolve tudo", com Loretta Young e John Forsythe.

QUARTA E QUINTA-FEIRA — "Almas no mar", com Gary Cooper e George Raft.

SEXTA-FEIRA A DOMINGO — "Cleopatra", com Claudette Colbert e Henry Wilcoxon.

PROG...
COLUMA DO ESTUDAN...
Tem tudo...
Revende...

COLUNA DO ESTUDANTE

Progresso

Talvez várias pessoas já tenham dito, escrito ou lido, que a nossa época é toda progresso. As célebres invenções da Ciência ou os simples achados do rotineiro, conduziram a Humanidade ao que hoje podemos chamar — a era atômica.

Era atômica! Deverá essa expressão, de pronúncia forte e decidida, significar apenas lançamentos de satélites artificiais, de projéteis teleguidados? Ou ainda significará possíveis viagens à Lua? Pensamos que não.

Ela quer dizer muito mais; não se limita a ser puramente fria e científica. Antes de tudo ela é Humana.

A morada do homem já não é feita exclusivamente para o abrigo, passou a constituir ousada demonstração das revoluções arquitetônicas: é progresso.

Se o objetivo principal do vestuário nunca havia sido o de apenas cobrir o corpo, atualmente ele ganhou um novo cunho de originalidade: convém dar-lhe extravagância.

Não mais se deseja aspirar a coisas rotineiras e realistas, se possível.

É necessário que se conquiste o desconhecido, e isso com alarde, grandes cartazes e muitas palavras. É a publicidade.

Não interessa que o desconhecido seja desvendado ou não, o problema resolvido ou deixado ao léu, a viagem à Lua, realizada ou apenas sonhada pelos cientistas já cansados das coisas terrenas!

E isso acontece em toda parte. Justamente porque sempre aconteceu e poderá continuar acontecendo.

Seguindo o rumo natural das coisas, acompanhando as revolucionantes marchas do progresso, tudo se transforma. Até uma coluna de jornal. Como explicá-lo?

Os assuntos rotineiros, dos quais tomamos conhecimento todos os dias, nas salas de aula, já não despertam grande interesse, e aos poucos desaparecem das páginas estudantis.

Talvez porque lhes falte aquela porção de singularidade tão necessária às coisas para que sejam apreciadas!

Os professores sabem-nos, debatem-nos. Todos os alunos aprendem-nos em todos os anos, em todos os colégios, em todas as idades, invariavelmente. E, como todas as coisas debatidas, calculadas, conhecidas, esses assuntos talvez não mereçam apresentar-se em uma coluna de estudantes.

Que vale falar de uma fórmula já conhecida, de um teorema que já foi demonstrado, de uma reação que já foi feita, de obras que já foram realizadas, de homens que viveram e morreram?

Limitamo-nos, apenas, a estudar tais assuntos e a sabê-los algumas vezes.

Fazer alguma coisa, sabendo previamente o que daí vai resultar, não é progresso! É o progresso, justamente ele e somente ele, que pode levar a Humanidade à conquista duradoura da vitória ou à rápida conquista da derrota.

Não se concebe, porém, que nos afastemos da vitória apenas por temermos a derrota.

Marcar passo não é progresso!

A todas as coisas que já foram demonstradas e vividas, preferimos aquelas que se desconhecem.

Somente assim poderemos aprendê-las; através de uma grande descoberta científica ou de uma simples observação em uma Coluna de Estudantes!

MARIA IGNEZ FERREIRA DE SOUZA
2º ano Científico

DR. ALCIDES FATORELLI
MÉDICO DE CRIANÇAS
Consultas diariamente de 2 às 6 horas da tarde

Consultório: Av. Amarel Peixoto, 350 (antiga Rua Mendonça Lima) 1º andar — sala 3

Residência: Rua Rita Gonçalves, 660 NOVA IGUAÇU Est. do Rio

ALCINDO RAPHAEL
ADVOCACIA E CONTABILIDADE
Diariamente das 8 às 17 horas
Contratos, Distratos, Falências e Concordatas
Rua dr. Paulo Frontin, 101 — Nova Iguaçu

ATENÇÃO

Tôdas as pessoas interessadas em subscreverem as ações da

Companhia Mercantil e Industrial

ingá

devem dirigir-se ao escritório da Fábrica, na Av. Gov. Amarel Peixoto, 1076, fone 43, em Nova Iguaçu, entendendo-se diretamente com os representantes do Consórcio Brasileiro de Investimento S/A., srs. Lima e João Ribeiro e, na ausência destes, com o sr. Clair.

Waldemiro de Faria Pereira
ADVOGADO
Diariamente, até às 10,30 horas
Rua Floresta Miranda, 113—Tel. 192—Nova Iguaçu

Como se acumulam venenos

Pela transpiração elimina-se parte dos resíduos formados no interior do organismo. O movimento e o exercício, aumentando a transpiração, facilitam a eliminação dessas impurezas pelo suor. Eis por que a vida sedentária, em outras palavras, a falta de atividade e de exercícios, é sempre prejudicial à saúde.

Evite a intoxicação do organismo, ativando a transpiração por meio de exercícios moderados. — SNES.

ACAUTELE OS SEUS NEGÓCIOS

Ao comprar qualquer estabelecimento comercial, faça constar do recibo que as dívidas eventualmente existentes até a data da transação, ficarão a cargo exclusivo do vendedor, registrando no cartório competente o recibo, para que a declaração acima possa prevalecer contra terceiros eventuais credores não confessados, evitando com isso dores de cabeça e aborrecimentos futuros.

DR. ALVARO RODRIGUES DA SILVA
CIRURGIÃO DENTISTA
Gabinete moderno — Excelentes instalações — Raio X.
HORARIO — Terças, quintas e sábados, das 9 às 18 horas.
Rua Bernardino Melo, 1919, 1º andar, salas 2 e 3, Edif. PIPA

DR. LUIZ VAN BERG
Cardiologista do Hospital do Servidor do Estado (I.P.A.S.E.)
DOENÇAS DO CORAÇÃO
Eletrocardiograma — Arteriotomias Periféricas
CONSULTÓRIOS:

Nova Iguaçu: Rua Marechal Floriano, 1798, S. 201 3ª, 5ª e sábados desde 13 horas

Rio de Janeiro: R. Alvaro Alvin, 27, S. 33-Tel. 42-0235 2ª, 4ª e 6ª-feiras das 14 às 16 horas

Preparativos do Recenseamento de 1960

Já se encontra em pleno funcionamento a Comissão Censitária Nacional, novo órgão deliberativo do Conselho Nacional de Estatística (IBGE), criado recentemente pelo governo federal, com as atribuições de coordenar e supervisionar os trabalhos preparatórios do Recenseamento Geral de 1960. A comissão é constituída do Presidente do IBGE, dos Secretários Gerais dos Conselhos Nacional de Estatística e de Geografia e de representantes de todos os Ministérios, assessorada pelo diretor do Núcleo de Planejamento Censitário.

CARLOS ALBERTO DA SILVA
e
AMILTON DE ALMEIDA SILVA
DESPACHANTES OFICIAIS
RUA GETÚLIO VARGAS, 225
Nova Iguaçu

Importações de alto-falantes, buzinas e para-raios

Durante o ano de 1957, importamos ao todo 142.811 quilos de alto-falantes, no valor de 37 milhões de cruzeiros. No mesmo ano, nossa importação de buzinas somou 705 kg. no valor de 661 mil cruzeiros. Os dados relativos à compra de para-raios no exterior assinalam 80.702 kg. no valor de 14,7 milhões de cruzeiros.

DENTAL NOVA ESPERANÇA LTDA.
Comunica aos srs. Dentistas e Protéticos que tem em exposição a última descoberta da Odontologia.
Dentaduras e Ruch: Maleáveis — flexíveis — absolutamente Inquebráveis.
Trabalho técnico especializado — Alta Prótese — Garantia — Pontualidade — Artigos dentários em geral.
Dental Nova Esperança Ltda. — Av. Nilo Peçanha, 19 1º andar — sala 201 — Nova Iguaçu — Estado do Rio

Noticiário da ASSOCIAÇÃO MÉDICA DE NOVA IGUAÇU'

Dia 10 último tomou posse, na sede da Associação Médica de Nova Iguaçu, o seu II Conselho Deliberativo, eleito para o biênio 1958-60. São os seguintes os novos conselheiros (por ordem alfabética): drs. Agostinho Esteves, Alcides Fatorelli, Américo Rabelo Neto, Delio Fernandes Cardoso, Heltor da Costa Val, Ibsen Malolino, João Vitor Bruno, Jorge Sessler Davila, Luiz Russo, Roberto Wolker, Paulo Gamini, Pedro Arume, Renato Bela Moreira, Rui Morais e Saint Clair Costa.

Como suplentes, os drs. Ayrton José de Oliveira, Clóvis Pereira da Silva, Pandor Damiani, Francisco Pereira Neto e Lourival Ribeiro.

Empossado o Conselho, resolveu este entrar em atividade imediatamente, elegendo o III Diretoria da A. M. N. I.

Apurados os votos verificaram-se eleitos os drs. Humberto G. Baroni, presidente; Mauro Arruda, vice-presidente; Attila Camera, 1º secretário; João Vitor Bruno, 2º secretário; Heltor da Costa Val, 1º tesoureiro; Pedro Arume, 2º tesoureiro; Manoel de Carvalho Florença, bibliotecário; Luiz Guimarães, orador oficial; D. Ivo Fernandes Cardoso, diretor social.

Devemos fazer notar que o presidente e o vice-presidente exerciam, na Diretoria anterior, os cargos de vice-presidente e 2º secretário, respectivamente, e o 1º secretário foi reconduzido ao cargo.

Como os conselheiros João Vitor Bruno, Heltor da Costa Val, Pedro Arume e Delio Fernandes Cardoso foram eleitos para a nova Diretoria, deixaram vagas que foram preenchidas pelos 4 primeiros suplentes.

Nova Iguaçu, 27 de outubro de 1958.
Dr. Attila Camera, 1º secretário

Lojas MARACANÁ

AS MAIORES LOJAS DO ESTADO DO RIO
O maior Crediário da Cidade

Tem tudo para o conforto do seu Lar!

Móveis para todos os fins — Aparelhos domésticos em geral
Estofados — Colchões de molas — Tapeçarias — Presentes — Brinquedos

Revendedores: GE — Brastemp — Philco — Lustrene
Arno — Walita — Drago — Probel

Av. Nilo Peçanha, 213 a 239 — Tel. 21 — Nova Iguaçu

Bazar São Paulo
FERRAGENS, TINTAS, LOUÇAS, MATERIAL ELÉTRICO, CRISTAIS E ARTIGOS ESCOLARES
Teixeira & Azevedo
Av. Nilo Peçanha, 84 — Telefone 314-J20
NOVA IGUAÇU — E. DO RIO

DR. JAIR NOGUEIRA
CIRURGIA GERAL
CONSULTÓRIO: Rua Otavio Tarquino, 8 — Tel. 245-J20
Diariamente das 15 às 19 horas.
2ª, 4ª, e 6ª, das 9 às 12 horas.
RESIDÊNCIA: Rua Rita Gonçalves, 661 — Tel. 261

Prefeitura Municipal de Nova Iguassú

Ato do sr. Prefeito Municipal

25-7-58. — Resolvendo exonerar, por ter aceito cargo incompatível, Jurandyr Pereira dos Reis, do cargo de Servente do Q.E., a partir desta data.

ARY SCHIAVO — Prefeito

Portaria do sr. Prefeito Municipal

30-9-58. — Resolvendo reificar os nomes de Ondina da Jesus Palmeira, admitida como extranumerário mensalista, por portaria de 9 de maio do corrente ano, publicada no "Correio da Lavoura" de 28 do corrente mês, para Ondina Souza de Jesus Palmeira.

ARY SCHIAVO — Prefeito

Ordens de Serviço

N. 338, de 8-10-58. — Dispensando, por conveniência do serviço, de a órd com o mem. 780/DE, o extranumerário diarista Antonio de Oliveira Mata, da função de Trabalhador com a diária de cr\$ 70,00, lotado na turma 3, a partir de 28 de agosto último.

N. 339, de 8-10-58. — Dispensando, por conveniência do serviço, de a órd com o mem. 783/DE, os extranumerários diaristas: Faustino Carvalho de Azevedo, da função de Trabalhador, com a diária de cr\$ 70,00; Gilson de Araújo Basto, da função de Aprendiz e em a diária de cr\$ 50,00, e Jadir de Sousa Molina, da função de Pintor, com a diária de cr\$ 95,00, todos lotados na turma 3, a partir de 25-9-58.

N. 340, de 8-10-58. — Dispensando, a pedido, o extranumerário diarista Gabriel Santos da Silva, da função de Trabalhador, com a diária de cr\$ 70,00, a partir de 8-10-58, o qual se achava lotado na turma 4.

N. 341, de 9-10-58. — Dispensando, a pedido, o extranumerário diarista José Valentim do Amaral, da função de Trabalhador, com a diária de cr\$ 70,00, a partir de 8-10-58, o qual se achava lotado na turma 23.

N. 343, de 14-10-58. — Dispensando, a pedido, os extranumerários diaristas: Nelson Corrêa da Silva, da função de Trabalhador, com a diária de cr\$ 70,00, lotado na turma 23, a partir 10-10-58, e Ezequiel da Costa, da função de Trabalhador, com a diária de cr\$ 70,00, lotado na turma 12, a partir de 13-10-58.

N. 350, de 20-10-58. — Dispensando, a pedido, os extranumerários diaristas: Miguel Francisco Bezerra, da função de Trabalhador, com a diária de cr\$ 70,00, lotado na turma 7, a partir de 15-10-58, e José Vieira da Silva, da função de Trabalhador, com a diária de cr\$ 70,00, lotado na turma 5, a partir de 20-10-58.

ARY SCHIAVO — Prefeito

Cópia

Aut. tr. Livro de Contratos numero 15, folhas 47v/48v

Térmo de contrato de locação de serviços que fazem, como outorgante, a Prefeitura Municipal de Nova Iguassú, neste ato representada pelo seu Prefeito, sr. Ary Schiavo, e, como outorgado, o sr. Miguel Alves Garcia, brasileiro, casado, professor, residente e domiciliado à rua Columbia, 122, casa 3, no Distrito Federal, os quais têm justo e convenicionado o seguinte:

PRIMEIRA — O Outorgado obriga-se a prestar à Outorgante os seus serviços como professor do Ginásio Municipal Monteiro Lobato, nesta cidade, lecionando ao Curso Ginásial, como regente das cadeiras de Ciências e Matemática, em horário pré-estabelecido pelo diretor do referido Ginásio e cujo horário obriga-se o Outorgado a obedecer fielmente.

SEGUNDA — Obriga-se, também, o Outorgado a aceitar as ordens baixadas pelo diretor do Ginásio, bem como a cumprir fielmente os dispositivos constantes do Regulamento Interno e da Portaria Ministerial, n.º 501, de 19 de maio de 1952.

TERCEIRA — Durante o prazo de duração do presente contrato, que vigorará a partir de primeiro (1º) de março do ano em curso e a terminar em vinte e oito (28) de fevereiro do próximo ano, o Outorgado vencerá remuneração de Cr\$ 60,00 (sessenta cruzeiros) por aula efetivamente dada, correndo essa despesa pela verba própria do orçamento vigente.

QUARTA — Nos períodos de exames e de férias escolares, em que a remuneração do Outorgado não pode ser calculada na base estabelecida na cláusula anterior, obriga-se a Outorgante a pagar-lhe, a título de vencimento, a remuneração mensal de Cr\$ 4.050,00 (quatro mil e cinquenta cruzeiros).

QUINTA — O pagamento a que se refere a cláusula terceira será efetuado pela Outorgante contra remessa dos respectivos mapas de frequência, que serão encaminhados à Prefeitura pelo diretor do Ginásio Municipal referido.

SEXTA — O inadimplemento de qualquer das cláusulas deste contrato importará na sua imediata rescisão de pleno direito, independentemente de qualquer notificação judicial ou extra-judicial.

E, por assim haverem ajustado e convenicionado, para constar, foi lavrado o presente contrato aos nove dias do mês de abril do ano de mil novecentos e cinquenta e oito, o qual depois de lido e achado conforme ao que estipularam, assinam com as testemunhas Helió Gomes Lavinas e José Lopes de Araújo, brasileiros, casados, domiciliados neste Município, a tudo presentes. Eu, Alcirio Soares de Souza e Melo, Escriturário, o escrevi. E eu, Jair Vianna, Chefe de Divisão de Administração, o subscrevo. — (aa.) Ary Schiavo, Miguel Alves Garcia, Helió Gomes Lavinas e José Lopes de Araújo.

PRODUTOS

CAROLINA

MARCA REGISTRADA

GRANJA CAROLINA

LINS & FILHOS LTDA.

Aves — Ovos — Pintos — Rações

Avelina, Sulina, Cevalina e Gadolina

AV. NILO PEÇANHA, 439 — TEL. 55 — NOVA IGUAÇU

Posto de Serviço Automobilístico

“ESSO”

Oficina mecânica, Borracheiro, Eletricista, Pintura, Capoteiro, Boxes de Lubrificação, Peças e acessórios, Pneus, Camaras de ar e Baterias.

Monteiro dos Santos & Cia.

Revendedores da ESSO STANDARD DO BRASIL INC.

Rua Marechal Floriano Peixoto, 2422

Tel. 83—Nova Iguassú—E. do Rio

DARCY CIANNI MARINS

ADVOGADO

Escritório: — Rua Getúlio Vargas, 58 — Sala 6 Das 9 às 12 horas, diariamente

Residência: — Rua Tabeião Murilo Costa, 100



A. MACHADO LTDA.

Construções e reconstruções em geral.

PREÇOS MÓDICOS — ORÇAMENTOS GRÁTIS

Av. Nilo Peçanha, 1030—Tel. 467—Nova Iguassú

ESTÉC—Escritório Técnico Comercial e Fiscal

Romualdo dos Santos

SOB A DIREÇÃO DE

Ariel dos Santos e Romualdo dos Santos Filho

Serviços de Contabilidade e Despachante em Geral

Av. Nilo Peçanha, 23—3º andar—sala 33—Tel. 309-111—Nova Iguassú

NÃO PERCAM!

Sábado, dia 22 de novembro, monumental

“Baile de Aniversário”

do E. C. Iguassú, em seu Ginásio de Esportes, com a espetacular orquestra paulista “Biriba Boys”. — Reservem suas mesas com antecedência.

INDICADOR

Profissional e Comercial

Médico

Dr. Pedro Regina Sobrinho — Médico operador. Partos. — Consultas diárias das 8 às 12 hs. — R. Bernardino Melo, 1839, sala 11, Edif. Coccoza.

Advogado

Dr. Paulo Machado—Advogado — R. Getúlio Vargas, 35, 1º and. Fone: 282. — Nova Iguassú.

Dentistas

Leiz Gonçalves — Cirurgião Dentista — Diariamente das 8 às 18 horas. Travessa Paraguassú, n. 14. Telefone, 314. — Nova Iguassú.

RUBEM SILVA — Cirurgião-dentista. — Ed. Caribca, 2º andar, s. 220. Telefone, 42-5951 Rio de Janeiro.

CONSTRUTORAS

João Simoni — Construtor licenciado. — Encarrega-se de construções e reconstruções em geral e sob administração. — Res.: Rua Marechal Floriano, 2036—Casa XI — Nova Iguassú.

Roberto Baroni Soares—Construtor licenciado no Município de Duque de Caxias. Residente em Nova Iguassú à rua Edmundo Soares, 304.

Com pouco sacrificio

Com as adenóides hipertrofiadas, isto é, aumentadas de volume, a criança sente dificuldade de respirar pelo nariz e passa a fazê-lo pela boca. O peito e a face ficam deformados pelo esforço que faz ao respirar. Tudo isso teria sido evitado com uma simples operação, quando apareceram as primeiras perturbações.

Se notar, em seu filho, alguma dificuldade em respirar, e se esta não ceder ao cabo de alguns dias, leve-o, sem tardar, ao especialista.

SNES

CONFITARIA ELITE PANIFICAÇÃO

Doces finos. Biscoitos de todas as qualidades. Pão quente a toda hora. Especial em pão molhado à vista do freguês.

Atendem-se encomendas para festas

Irmãos Carvalho

Rua Marechal Floriano, 1946 — Tel. 252 — Nova Iguassú

Comarca de Nova Iguassú

EDITAL

De publicação de documentos, em processo de loteamento de terras, com o prazo de 10 dias, a requerimento de Luiz Gonzales Gonzalez, na forma abaixo:

Getúlio Moura Filho, Oficial da Primeira Circunscrição do Registro de Imóveis da Comarca de Nova Iguassú, Estado do Rio de Janeiro, por nomeação na forma da lei.

Pelo presente edital, com o prazo de 10 dias, faço saber a quem interessar possa que por Luiz Quintas Gonzalez, foram depositados neste cartório, para inscrição nos termos do Decreto-lei n. 58, de 10 de dezembro de 1937, regulamentado pelo decreto n. 3.079, de 15 de setembro de 1938, o memorial, a planta, os títulos de domínio e mais documentos referentes às seguintes áreas de terras: a) — Um terreno medindo 15 metros de frente para a rua D. Clara de Araújo, igual largura nos fundos, confrontando com a rua Nelson de Araújo por 98 metros de extensão da frente aos fundos, de ambos os lados, confrontando de um lado com Apolinária de Oliveira e pelo outro com os transmitentes, d. Quitéria de Souza Peixoto e seu marido; b) — Um terreno medindo 33 metros de frente para a dita rua D. Clara de Araújo, igual largura nos fundos, confrontando com sucessores de Antonio da Silva Chaves por 153 metros de extensão da frente aos fundos, de ambos os lados, confrontando de um lado com d. Quitéria de Souza Peixoto e de outro lado com Durval Maciel, Anna Veneti e outros, distante 20 metros da esquina da rua Freitas Braga, pelo lado esquerdo; c) — Um terreno medindo 30 metros de frente para a mencionada rua D. Clara de Araújo, igual largura nos fundos, confrontando com sucessores de Antonio da Silva Chaves por 166 metros de extensão da frente aos fundos, de ambos os lados, confrontando de um lado com José Lobo e Francisco Costa e pelo outro com José Lobo, distante 53 metros da esquina da rua Freitas Braga, pelo lado esquerdo, perfazendo os três terrenos uma área total de 14.819 metros quadrados, sítios em Andrade Araújo, dentro do perímetro urbano, primeiro distrito deste Município. Aos interessados na apresentação de impugnações fica marcado o prazo de 30 dias, contado da última publicação do presente. Para constar foi feito este e outros de igual teor, para afixação e publicação. Dado e passado nesta cidade de Nova Iguassú, Estado do Rio de Janeiro, aos nove (9) dias do mês de outubro de mil novecentos e cinquenta e oito. Eu, Asdrubal Braga, Oficial substituto, o subscrevi e assino. Asdrubal Braga, Oficial do Registro, substituto, a subscrevo e assino.

3-3

SANTA CASA DA MISERICÓRDIA DO RIO DE JANEIRO

Escritório: Rua 13 de Maio, 85 — sala 204 — Nova Iguassú

A Santa Casa da Misericórdia do Rio de Janeiro, plena proprietária das FAZENDAS MADUREIRA, MORRO AGUDO, TINGUÁ e SÃO JOSÉ, leva ao conhecimento de quem interessar possa, que ditas terras não poderão ser vendidas nem retalhadas os terrenos, a nenhum pretexto, rem, tampouco, exploradas as pedreiras existentes, por quem quer que seja, senão pela própria Santa Casa ou quem legalmente a represente.

MINISTRO LAFAYETTE DE ANDRADA — Provedor



Doméstica Comercial Sorveteiras

Produtos da General Motors do Brasil S/A

Caminhões Carros Peças Acessórios

Distribuidora AutoPeças “Dautop” S/A

AGENTES AUTORIZADOS

Oficina especializada para reparos em geral

Trav. 13 de Março, 48/72—Tel. 272—End. Teleg. DAUTOP—Nova Iguassú



A cidade ganha
o seu ponto de
atração social

NOVA IGUAÇU

COUNTRY CLUB o mais moderno do E. do Rio

É UM ORGULHO PARA A CIDADE!
Em luxo, beleza e conforto, supera os
melhores clubes fluminenses, porque sua
sede é uma jóia arquitetônica.

É UMA OPORTUNIDADE PARA VOCÊ!
Agora, você e sua família têm um ponto
certo de reunião e diversão, onde
se congrega a melhor sociedade local!

seja sócio proprietário

e torne-se dono de um
patrimônio de valorização imediata e garantida

34.000 m² de área total,
em pleno centro da cidade!
1.540 m² de área cons-
truída, cercada de so-
berbos jardins, quadras
de esporte e local de
estacionamento privati-
vo para 200 carros.

*Esporte!
Diversão!
Cultura!*

Visite hoje mesmo
• Nova Iguaçu Country Club
• peça informações aos car-
reiros autorizados.

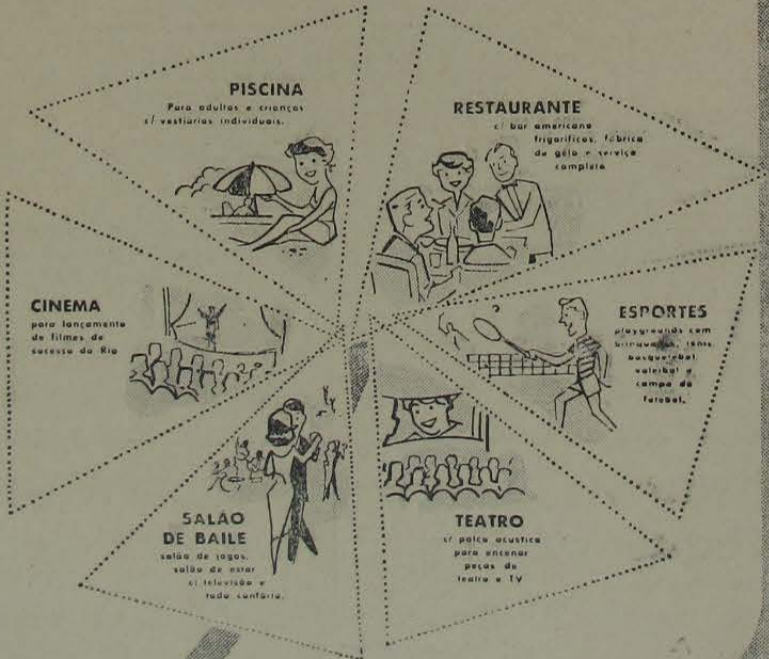

NOVA IGUAÇU COUNTRY CLUB

Rua Barros Junior, 862 - Nova Iguaçu
Rua Bernardino Melo, 1933 - Salas 501-502

DESPESAS COM O

Poder Judiciário

Em 1957, a soma das des-
pesas nacionais com o Poder
Legislativo atingiu 1,9 bilhões
de cruzeiros, sendo 900 mi-
lhões dos Estados, 554 mi-
lhões dos Municípios e 484
milhões da União. Em relação
ao total da despesa fixada, as
verbas destinadas ao Poder
Legislativo representam no
orçamento federal a propor-
ção de 0,42%, e as do Poder
Judiciário, a de 0,75%. No
conjunto dos orçamentos es-
taduais (inclusive o Distrito
Federal) as proporções são,
respectivamente, de 1,1% e
1,8% da despesa fixada.
Quanto aos Municípios, as
despesas com suas câmaras
podem estabelecer-se no nível
de 2,6%.

LIVROS NOVOS

Fernão Dias Pais

Tanto para a juven-
tude, quanto para os
adultos em geral, a sé-
rie Grandes Brasileiros,
de Melhoramentos, é da
maior utilidade. Com
informações exatas e
bem apresentadas, cada
volume estuda patriotas
nossos que todos de-
vem conhecer. Barros
Ferreira acaba de pub-
licar, naquela série de
Melhoramentos, "Fer-
nã Dias Pais, o gover-
nador das esmeraldas",
belíssimo trabalho, que
O. Storni ilustrou.

A vitamina D

Alimentos que a contém

Segundo nos informa a DI-
visão de Propaganda do SAPS,
a vitamina D, como já vimos,
está presente em estado po-
tencial na pele humana, de
modo que as fontes alimenta-
res dessa vitamina não cons-
tituem um problema tão rele-
vante como se dá com as ou-
tras vitaminas. Mas é acon-
selhável que além de banhos
de sol procuremos receber a
vitamina anti-raquítica, atra-
vés da dieta. É pequeno o nú-
mero de alimentos que con-
têm a vitamina fixadora do
calcio, presente apenas em
alguns que contém boa por-
centagem de certos tipos de
gorduras. Além do óleo de fi-
gado de certos peixes, que
não podem ser considerados
próprios alimento, mas
medicamento, as carne de pei-
xes, como o salmão, a sar-
dinha, o cavalo, o arenque, o
atum e a lampreta, são boas
fontes dessa indispensável vi-
tamina, já sob a forma ativa.

A manteiga, o leite, os quei-
jos gordos, a gema do ovo, o
fígado, a castanha de caju e
a castanha do Pará, são ali-
mentos que também a pos-
suem. Interessante é que o
leite e a manteiga no verão
apresentam mais elevada
quota vitamínica D, sobretudo
nos climas temperados e tro-
picais e isto porque a inci-
dência dos raios ultra-violeta
do sol sobre o pasto e sobre
o próprio gado é maior nessa
estação. Como sabemos os
raios ultra-violeta ativam o
7 dihidro colesterol, que é uma
pré-vitamina D existente na
pele.

Como se deve espirrar

A parte mais alta da gar-
ganta comunica-se com o in-
terior do ouvido por intermé-
dio de um conduto denomi-
nado "trompa de Eustáquio".
Quando, ao espirrar, se fecha
a boca e se comprime o na-
ríz para abafar o espirro, o
ar e o muco podem penetrar
violentamente através desse
canal, chegando a causar in-
fecções do ouvido e, até, ru-
tura do tímpano.

Não tente conter o espirro;
ao espirrar, conserve a boca
aberta e não comprima o na-
ríz. — SNEB.

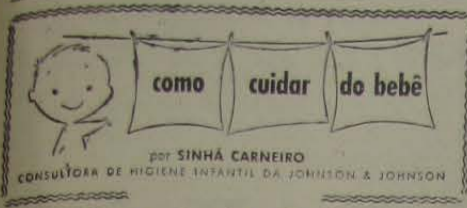

como cuidar do bebê

por SINHÁ CARNEIRO

CONSULTORA DE HIGIENE INFANTIL DA JOHNSON & JOHNSON

Viva o horário flexível

Há alguns anos atrás, as "mães modernas" obedeciam fielmente à mais recente teoria de puericultura: "O horário rígido". E que escravas as pobres se tornaram! Ir fazer compras na parte da manhã? Impossível! O bebê tinha que tomar o suco, ser banhado, esvaziar a mamadeira e começar a dormir à sesta às 11 horas. Almoçar e fazer um joguinho de buraco na casa da amiga? Seria ótimo sim, mas — que horror — o alívio do bebê não pode ser adiantado uma meia horlôla que seja. Perturbaria o horário completamente. Que tal um cinema hoje à noite? Sim... mas só se for bem cedo, pois a última mamadeira tem que ser dada às 10 horas em ponto. E, como nenhum sacrifício é demais para o filhinho, as mães se sujeitavam a essa rotina tirana, sem o menor desvio. Tudo seria muito bem e certo, entretanto, se tivesse produzido resultados satisfatórios.

De acordo com esse sistema, se o cotidiano sentia fome às 5 horas, nada lhe restava senão berrar até às 6, hora marcada no Horário. Para saber o que isso significava, atrás o seu alívio uma hora. Fique sentada quieto, "gritando" a sensação da fome. Bom, não? Imagine, agora, o mesmo acontecendo com um serzinho que não pensa em outra coisa a não ser no leitinho morno e gostoso e não consegue imaginar por que lhe estão fazendo tamanha maldade. A reação do bebê é engulir a comida tão depressa que o estômago a devolve no mesmo instante, ou simplesmente estar cansado e enjoado demais para comer.

"Treino de toalete" precoce era outra mania da época. As mães se vangloriavam que o bebê maninha as fraldas após os 8 meses de idade. Nada de caminha molhada aos 15. E como ficavam desagradavelmente surpreendidas quando o pequeno organismo, protestando contra essa imposição, se rebelava e voltava atrás, fazendo com que o bebê molhasse a roupinha quase de propósito! A transferência da mamadeira para a xícara e da xícara para a colher, era outro ponto crucial. Ai, também, o método falhava e como era desagradável ter que voltar para a mamadeira, depois de algum tempo!

Agora, a "novíssima puericultura moderna" nada mais é que uma volta saudável aos tempos da vovó. O bebê é alimentado quando sente fome, dorme quando tem sono e, de um modo geral, se desenvolve de acordo com sua própria natureza. Dessa maneira, já depois de algumas semanas de vida, o tiquinho de gente fixou seu horário, que é bastante regular e lógico. Recebe a mamadeira até que mostre interesse pela xícara e lhe é ensinada a arte de comer sozinho quando tenta segurar a colher em suas mãozinhas. Pode molhar as fraldas até chegar aquele momento maravilhoso em que consegue prender a maezinha de que um "acontecimento" desagradável e úmido está para acontecer, ocasião em que já consegue entender o que se espera dele quando sentado no "troninho".

O melhor resultado disso tudo é que o bebê se torna mais feliz e receptivo, pois está se desenvolvendo dentro de suas capacidades naturais. Começará a sentir orgulho de suas façanhas, em lugar de se sentir na obrigação de resistir contra as imposições dos adultos.

FOTO ELITE Atende-se a domicílio para casamento. Retratos p/ documentos em 30 minutos. Especialista em reprodução de retratos a crayon, sépia e óleo. Vendas de máquinas, filmes, quadros, santos e álbuns. Rua Marechal Floriano Peixoto, 2243 — Loja — Tel. 413 — Nova Iguaçu

DR. SAINT-CLAIR COSTA

ESPECIALISTA EM CRIANÇAS

Consultas diárias pela manhã, com exceção de sábado. — À tarde com hora marcada.

Consultório: Rua 13 de Maio, 85 — Grupo 203 Edifício Imperial Nova Iguaçu

Residência: Rua Tabetião Murilo Costa, 168 (Prolongamento de Paulo de Frontin) — Tel. 17

Laboratório de Análises e Patologia Clínica São Geraldo

DR. JOSÉ LUIZ RIBEIRO

Av. Nilo Peçanha, 54 — Salas 11 e 12 — Tel. 87 (por favor) O mais completo laboratório em análises de Nova Iguaçu.

Exames de Sangue, Urina, Pus, Fezes, Exsudato, Transudato, Cálculo urinário, etc. — Diagnóstico da gravidez (provas biológicas), Reações sorológicas para diagnóstico de sífilis, Testes para sensibilidade a anti-bióticos, Tubagem gástrica e duodenal, Lavado bronquial, etc. — Exame anatomo-patológico (tumores, etc.) para diagnóstico precoce de células cancerígenas entregue ao ilustre cientista dr. R. Pimentes da Mello, de Mangubaros. Reação do Coágulo. — Análise bacteriológica e bromatológica de Água e Leite.

O laboratório encarrega-se do fabrico de meio de cultura e corantes. Os resultados dos exames serão entregues, exceto nos casos determinados exames, no dia imediato à coleta de material. E será fornecido no mesmo dia ao médico quando este o necessitar.

Atende-se a domicílio. Aberto sem interrupção de horário, das 7,30 até às 18,30 hs. — Aos sábados, até às 15 hs.

ESCRITÓRIO DE ADVOCACIA

RONALD CARDOSO ALEXANDRINO

Inscrito na Ordem dos Advogados

Escritório: Rua Paulo Frontin, 61—5, 10

Residência: Rua Mal. Floriano, 2036—C. 17

Diariamente, das 9 às 12 hs. Telefone 268

Nova Iguaçu — Estado do Rio

Curso Washington Luiz

DATHOGRAFIA — OFICIALIZADO

Aprenda dactilografia com eficiência, sob orientação de professora diplomada. Máquinas novas. Conferem-se diplomas visados pela Remington. Aulas diurnas e noturnas.

CURSO DE TAQUIGRAFIA OFICIALIZADO

AV. NILO PEÇANHA, 436 — SOB. — NOVA IGUAÇU

DR. A. FATORELLI

MÉDICO OCULISTA

ASSISTENTE DA FACULDADE DE CIÊNCIAS MÉDICAS

Receita de Óculos - Doenças e Operações dos Olhos

CONSULTÓRIO: Avenida Amaral Peixoto, 236

Sala 304 — Prédio do Banco de Minas Gerais

2ª, 4ª, e 6ª-feiras, das 8,30 às 12 horas (consultas comuns)

À tarde: Consultas com hora marcada.

Industrialização do timbô para fabrico de inseticidas

A industrialização do timbô, planta brasileira da qual existem cerca de 21 variedades, só no Estado do Pers. continua no programa do Ministério da Agricultura, que já há alguns anos sugeriu ao Presidente da República a criação e incremento da indústria de inseticidas a base de rotenona.

Veneno violentíssimo para os insetos e outros animais de sangue frio, apesar de inócuo para o homem, a rotenona pode ser extraída do timbô, por meio de solventes. O veneno está contido em suas raízes.

Utilizando a rotenona e outros inseticidas com base em princípios ativos vegetais, preparados no exterior com matéria prima brasileira, temos com a industrialização da planta dado grande passo para a economia de divisas. As primeiras providências para isso, aliás, já estão sendo tomadas. Assim é que, em outros Estados do Norte, as Secs. de Fomento Agrícola têm procurado incrementar a cultura do timbô, segundo informações recentemente recebidas pela Divisão de Fomento da Produção Vegetal.

Bazar São José

Ferragens — Tintas — Artigos escolares — Louças e Cristais

EDUARDO PIRES & CIA. LTDA.

Av. Amaral Peixoto, 292—Tel. 34—Nova Iguaçu

EDITAIS

Registro de Imóveis da 2ª Circunscrição de Nova Iguaçu

Hermes Gomes da Cunha, Oficial do Registro de Imóveis da 2ª Circunscrição.

Faz público, que Maurício Crotman, desquitado, do comércio, residente e domiciliado na rua Domingos Ferreira, 59, no Distrito Federal, depositou em seu Cartório, a rua dr. Getúlio Vargas, 90, nesta cidade, de conformidade com o Decreto-lei n. 58, de 10 de dezembro de 1937 e seu regulamento, memorial, planta e documentos referentes ao loteamento de uma área de terreno, objeto da transcrição n. 16.494, L.º 3—AD, da 2ª Circunscrição, localizada no Caminho do Janga, Estação de Retiro, da Estrada de Ferro Rio D'Ouro, desmembrado da Fazenda Baby, de forma retangular, medindo 61,50ms. de frente para o Caminho do Janga; 61,50ms. nos fundos, 246,50ms. pelo lado direito e 247,00ms. pelo lado esquerdo, confrontando pelo lado esquerdo com Maria dos Santos, pelo direito e fundos com o Sindicato Anglo Brasileiro S.A., ou sucessoras, localizado à direita de quem vai da Estação de Retiro e a duzentos e treze metros da esquina formada pelo referido Caminho do Janga e o Caminho da Glória, com 15.150,00 m2, situada fora do perímetro urbano, no 4º distrito deste Município, Belford Roxo, área esta que foi dividida em diversos lotes, agrupados em duas quadras, servidas por logradouros, tendo o loteamento recebido a denominação de "Jardim Tonalegre", tudo de acordo com a planta aprovada em 21 de maio de 1956, pela Prefeitura deste Município. As impugnações dos que se julgarem prejudicados deverão ser apresentadas em Cartório, no prazo de 30 dias, contados da 3ª e última publicação deste. Nova Iguaçu, 15 de outubro de 1968. O Oficial: **Hermes Gomes da Cunha.**

Hermes Gomes da Cunha, Oficial do Registro de Imóveis da 2ª Circunscrição.

Faz público, que Maurício Crotman, desquitado, do comércio, residente e domiciliado na rua Domingos Ferreira, 59, no Distrito Federal, depositou em seu Cartório, a rua dr. Getúlio Vargas, 90, nesta cidade, nos termos do Decreto-lei n. 58, de 10 de dezembro de 1937 e seu regulamento, memorial, planta e documentos referentes ao loteamento de uma área de terreno objeto da transcrição n. 16.494, L.º 3—AD, da 2ª Circunscrição, localizada no Caminho da Glória, à esquerda de quem vai da Estação de Retiro para o terreno, medindo 38,00ms. de frente, 39,50ms. nos fundos, 439,70ms. pelo lado direito e 423,50ms. pelo lado esquerdo, confrontando por ambos os lados e nos fundos com o Sindicato Anglo Brasileiro S.A., ou sucessoras, com a área de 15.900,00 m2, situada fora do perímetro urbano, no 4º distrito deste Município, Belford Roxo, área esta que foi dividida em lotes, servidos por logradouros, tendo o loteamento recebido a denominação de "Vila D'Israel", tudo de acordo com a planta aprovada em 13 de novembro de 1952, pela Prefeitura deste Município. As impugnações dos que se julgarem prejudicados deverão ser apresentadas em Cartório, no prazo de 30 dias, contados da 3ª e última publicação deste. Nova Iguaçu, 15 de outubro de 1968. O Oficial: **Hermes Gomes da Cunha.** 3—3

ESCRITÓRIO ALEX

SERVIÇOS GERAIS DE CONTABILIDADE, ADMINISTRAÇÃO E CORRETAGENS

ALEXANDRE RAPHAEL

Despachante: LÚCIA S. RAPHAEL

FOTOCOPIA: Rapidez — Perfeição — Qualidade

Rua dr. Getúlio Vargas, 197 — Nova Iguaçu

CONSERVATÓRIO BRASILEIRO DE MÚSICA

Departamento de Nova Iguaçu

OFICIALIZADO

Rua Bernardino Melo, 1561

Acham-se abertas as matrículas nos seguintes cursos: Iniciação Musical (desde 4 anos), Pré-teórico, Teoria, Harmonia, História da Música, Piano, Violino, Acordeon, Canto, Canto Coral, Ballet e Instrumentos de sopro.

EDITAL

REGISTRO DE IMÓVEIS DA 1ª CIRCUNSCRIÇÃO

O Bacharel Getúlio Moura Filho, pelo presente Edital, com o prazo de trinta dias e publicação por duas vezes, atendendo ao que foi requerido pela Companhia Parque da Varzea do Carmo (C.P.V.C.), com sede à Avenida Calogeras, 15, 6º andar, no Distrito Federal, representada por seu bastante procurador, faz saber aos promitentes compradores faltosos, srs. Tomaz Alexandre Maia, comprador do lote número 4, da quadra 529; Maria da Conceição Barbosa, compradora do lote número 50, da quadra 536; Salvador Garcia Delgado, comprador do lote número 20, da quadra 504; Vicente Barbosa, comprador do lote número 62, da quadra 530; Francisco Ferreira da Silva, comprador do lote número 15, da quadra 517; José Soares de Oliveira, comprador do lote número 30, da quadra 530, residentes atualmente em lugares ignorados, para no Cartório do 2º Ofício de Nova Iguaçu, à rua Getúlio Vargas, 78, solverem seus respectivos débitos, sob pena de o não fazendo dentro do prazo legal, serem canceladas as promessas de venda relativas aos lotes acima citados. Dou fe. Nova Iguaçu, 10 de outubro de 1968. Ev. Adrúbal Braga, Oficial do Registro Substituto, o subscrevo e assino. Adrúbal Braga.

Aidyl Martins Pereira | Flávio Fernandes Faria

ADVOGADOS

As 3ª e 5ª-feiras, das 8 às 12 horas Diariamente das 8 às 11 horas

Av. Nilo Peçanha, 10 — Sala 204 — Nova Iguaçu

VAI CONSTRUIR OU REFORMAR?

CASA MERCÚRIO DE FERRAGENS LTDA.

A MAIS COMPLETA DO MUNICÍPIO!

R. MAL. FLORIANO PEIXOTO, 2210 — Tel. 47

MERCADINHO FAIXA AMARELA — Bom estoque — Pode escolher — Entrego em sua casa

Organização Didática do Ensino Médio

É possível estimar-se em 27 ou 28 milhares o total de salas de aula existentes nos ginásios e colégios do país. Os dados colhidos pelo Serviço de Estatística da Educação e Cultura, com base nos quadros de 1956, quando foram arrolados 2.652 estabelecimentos, resultaram numa elevada média de 10,2 salas por educandário. Em 1957, o mesmo órgão arrolava 2.902 estabelecimentos de grau médio e os resultados preliminares de 1958 permitem admitir que esse número já foi ultrapassado. Assim, o total de salas atualmente existentes não deverá ser inferior ao indicado.

Nas apurações feitas em 1956 1.035 estabelecimentos de ensino médio dispunham de 6 a 10 salas; 518, de 11 a 15; 210, de 16 a 20; 129, de mais de 20. Menos de quatro centenas (382) declararam até 5 salas e uma pequena parte não tem essa informação. Assim, do total de 2.321 estabelecimentos apurados, o grupo dos que dispunham de mais de 5 a menos de 11 salas correspondia a 45% e o grupo dos que possuíam entre 11 e 20 salas, a 31%.

Outro aspecto examinado foi o da existência de equipamentos, recursos materiais e serviços para atender às modernas exigências do ensino. Vemos que em 1956 já eram numerosos os estabelecimentos que possuíam biblioteca (88,2%), instalações de educação física (68%), laboratórios e gabinetes (66,3%), projetores e netaográficos (41,3%) e museus (40,8%). Mais de um terço contava com jornais e revistas. Era, igualmente, bem acentuada a presença dos grêmios artísticos (64,5%) e dos conjuntos orfeônicos e musical-cantata (49,5%). Menos expressivos, no entanto, são os dados relativos aos estabelecimentos que proporcionavam assistência médica (13,5%), assistência médico-dentária (11%) e assistência dentária (8%). As bolsas e cooperativas escolares, bem como os centros de assistência moral e social, existiam em pouco mais de dois décimos dos educandários. — (IBGE).

Fernando Celso Guimarães

ADVOGADO

Rua Getúlio Vargas, 58 — Sala 14 — Nova Iguaçu
Diariamente, de 9 às 12 horas

Ascensão do ensino normal

O ensino fundamental para a formação daqueles que, dentro das modernas teorias pedagógicas, irão ensinar aos jovens e integrá-los na comunidade, vem tomando impulso nos últimos anos, garantindo um futuro promissor nesse campo. Trata-se do ensino normal. Nenhum outro ramo

do ensino médio teve ascensão equivalente ao normal que de 5,6% passou a 8,2% no cômputo geral das matrículas, entre 1947 e 1957, acusando um aumento de 197%. Em números absolutos, o matriculado inicial subiu de 24.958 alunos em 1947 para 74.157 em 1957.

O GURÍ

A CASA DAS ROUPINHAS PARA CRIANÇAS

Uniformes Colegiais — Rendas — Lãs — Linhas — Botões.

RUA MINISTRO MENDONÇA LIMA, 226 — NOVA IGUAÇU

Exame periódico dos pulmões

A tuberculose pulmonar pode ser totalmente silenciosa, evoluir sem dar sinais, ou dá-los tão discretos que o doente não se apercebe da moléstia. Nesses casos, estão

as lesões mudas, dificilmente notadas, só descobertas no exame pelos raios X. Faça examinar os pulmões pelos raios X, ao menos duas vezes no ano. — SNES.

O Volante Duas Pátrias

Leva ao conhecimento do povo desta cidade, que se acha instalado à rua Ministro Mendonça Lima, 46.

O Volante Duas Pátrias está sob a competente direção de Educarre Raymundo Martins, que atende diariamente com aulas a qualquer hora.

AO VOLANTE DUAS PÁTRIAS
Rua Min. Mendonça Lima, 46 — NOVA IGUAÇU — E. do Rio

SERRARIA INDEPENDÊNCIA

Madeiras e Materiais para Construções, Ferragens, Tintas, Cal, Cimento, Tijolos, Telhas, Manilhas, etc.

OLIVEIRA & NUNES LTDA.

Rua Ministro Lira Castro, 540

Telefone 98 Nova Iguaçu Estado do Rio

A MOVELAR

Móveis de todos os estilos, Colchões, Rádios, Geladeiras, Bicicletas, Televisões, Máquinas de Costura e outros aparelhos domésticos.

VENDAS A VISTA E A LONGO PRAZO

Maurício Kotler

Rua Mal. Floriano Peixoto, 2215
Tel. 413-111 (por favor) — Nova Iguaçu

Sapataria Alzira

Calçados para homens, senhoras e crianças.

Guardas-chuva, sombrinhas e chapéus.

Exclusividade em artigos para esporte.

Av. Amaral Peixoto, 137 — Nova Iguaçu

TELEVISÃO

CONCERTOS

Técnico Especializado

Rua Capitão Chaves, 306 (antiga Plínio Casado)
NOVA IGUAÇU

Alfaiataria São José

DARCY, ALFAIATE

Tradicional nome da elegância masculina e feminina
ROUPAS SOB MEDIDA
Travessa Mariano de Moura, 4 — Nova Iguaçu

EMPREGO

Ordenado fixo: Cr\$ 5.000,00

Precisa-se de 2 rapazes e 2 moças, de boa apresentação, para serviço externo de fácil execução. Tratar 3ª-Feira, das 9 às 11 e das 13 às 17 horas, à rua Marechal Floriano Peixoto, 1744 — 1º andar — sala 2, em Nova Iguaçu, com o sr. Hely.

Rasgou seu terno?

SERZIDEIRA

Rua Bernardino Melo, nº 1549

NOVA IGUAÇU

DURVALINO DOS SANTOS

Despachante Estadual

Serviço de Contabilidade

Rua dr. Getúlio Vargas, 58
Sala 22-A

NOVA IGUAÇU — E. DO RIO

Seguro de vida

Acidentes Pessoais e do Trabalho, Fogo, Automóveis, Fidelidade.

Roberto Cabral

CORRETOR OFICIAL

R. Governador Portela, 814

Tel. 418 — Nova Iguaçu

Visitantes do Jardim Zoológico

De janeiro a setembro do ano passado, segundo dados do Departamento de Estatística da Prefeitura, o Jardim Zoológico do Rio recebeu um milhão de visitantes (544.896) que pagaram de ingressos 1,6 milhões de

cruceros. A média mensal de visitantes foi de cerca de 60.000; porém houve meses, como o de julho, em que o número de pessoas ultrapassou os 80 milhares e outros, como o de setembro, em que ficou abaixo de 50 milhares.

EDITAL

Registro de Imóveis da 2ª Circunscrição de Nova Iguaçu

Hermes Gomes da Cunha, Oficial do Registro de Imóveis da 2ª Circunscrição,

Faz público, que Paul Lulk, comerciante, e sua mulher Helena Lulk, de afazeres domésticas, residentes e domiciliados na Avenida Presidente Vargas, 417-A, salas 803/804, na Capital Federal, depositaram em seu Cartório, à rua dr. Getúlio Vargas, 90, nesta cidade, de conformidade com o Decreto-lei n. 58, de 10 de dezembro de 1937 e seu regulamento, memorial, planta e documentos referentes ao loteamento de uma área de terreno objeto da transcrição n. 16.058, L. 3-UU, da 1ª Circunscrição, desmembrada das Fazendas Reunidas Normandia, à Estrada Rio-São Paulo, medindo 249,90ms. de frente, 278,30ms. em linha quebrada, nos fundos, confrontando com Valentina de Oliveira Figueiredo, 332,20ms. pelo lado direito, confrontando com terreno contratado por Antonio Gonçalves Moura e 449,60ms. pelo lado esquerdo, confrontando com terreno contratado por Osvaldo Tarciso de Godoy e outro, com 116.814,00 m², localizada a esquerda de quem vai do Rio para São Paulo, começando a medição a quinhentos e setenta e dois metros e oitenta centímetros antes da Estrada Humaitá, situada fora do perímetro urbano, no 2º distrito deste Município. Queimados, área esta que foi dividida em diversos lotes, agrupados em quadras, servidas por diversos logradouros, tendo recebido o loteamento a denominação de «Parque Olímpia», tudo de acordo com a planta aprovada em 9 de setembro de 1958, pela Prefeitura deste Município. As impugnações dos que se julgarem prejudicados deverão ser apresentadas em Cartório no prazo de 30 dias, contados da 3ª e última publicação deste. Nova Iguaçu, 15 de outubro de 1958. O Oficial: Hermes Gomes da Cunha. 2-3

BEXIGA, RINS, PROSTATA, URETHRA, DIATHESE URICA E ARTRITISMO

UROFORMINA

DE CIFFONI

ANTI-SEPTICO, DESINFECTANTE, E DIURETICO

SANTA CASA DA MISERICÓRDIA DO RIO DE JANEIRO

Escritório: Rua 13 de Maio, 85 — sala 204 — Nova Iguaçu

A Santa Casa da Misericórdia do Rio de Janeiro, na qualidade de plena proprietária das Fazendas MADUREIRA, MORRO AGUDO, SÃO JOSÉ e TINGUÁ, chama a atenção dos interessados nas aludidas terras, para o Protesto Judicial e Notificação que interpôs no Juízo de Direito desta Comarca, expediente do Cartório do 2º Ofício, sito à rua Getúlio Vargas, 78, no qual aprecia e examina a situação jurídica das Fazendas em apreço. Faz sentir, outrossim, a qualquer interessado, indistintamente, que nenhuma modificação, loteamento, desmembramento ou venda poderá ser feita das aludidas terras, por quem quer que seja, senão pela própria Santa Casa, única proprietária das Fazendas mencionadas.

MINISTRO LAFAYETTE DE ANDRADA — Provedor

AGENCIA INTERNATIONAL

Auto Caminhões, Auto Ônibus, Máquinas Agrícolas, Tratores de rodas, Tratores de esteiras, Motores a Oleo Diesel, Máquinas para Rodovias, Peças, Acessórios, Oficina Mecânica, Texaco, Gasolina, Oleos e Graxas.

Alberto Coccozza, Indústria, Lavoura e Comércio S. A.

EDIFÍCIO PRÓPRIO



Rua Bernardino Melo, 1835 a 1849 - Tels. 44-111 e 196 - Nova Iguaçu

OFICINA MECANICA

SOLDA ELÉTRICA E OXIACETILÉNICA

Serviço de torno mecânico e plaina, prensa hidráulica, concertos de máquinas em geral, reformas em motores de combustão interna, montagem e assentamento de máquinas de qualquer tipo, retíficas de motores e eixo de manivela.

Bittencourt & Alarcão Ltda.

TRAVESSA 13 DE MARÇO, 24
TEL. 136 — NOVA IGUAÇU

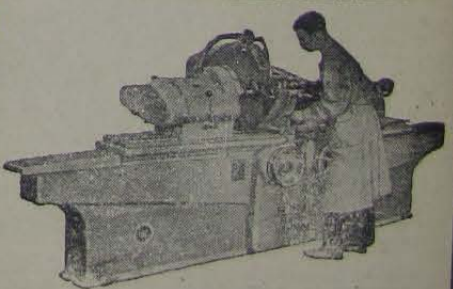

RETIFICA

É MUITO FÁCIL...

Trocar
Um Fusível queimado
É tão fácil
Como mudar
Uma Lâmpada



QUANDO FALTAR LUZ
EM SUA CASA
VERIFIQUE PRIMEIRO
OS FUSÍVEIS.

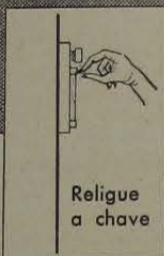
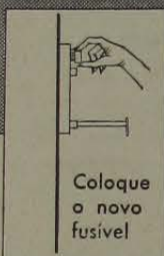
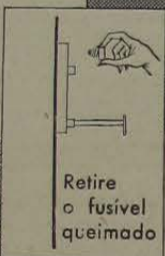

use fusíveis
aprovados
pelo D.N.I.G.

Muitas vezes a falta de luz resulta apenas de um fusível queimado, que VOCÊ MESMA pode trocar em menos de um minuto. Antes de pedir auxílio à Cia., verifique se o seu fusível está queimado.

UMA CAMPANHA DA  EM SEU BENEFÍCIO

O que vai pelo E. C. Iguaçu

Realizaram os nossos atletas, domingo passado, em nossa sede social, um jantar íntimo, no qual homenagearam as equipes que tão brilhantemente se sagraram campeãs e vice-campeãs de vôleibol deste Município. Por esta simples festinha ficou patenteada, mais uma vez, a alta camaradagem dominante entre os nossos atletas e seus diretores, o que vem reforçar, ainda mais, o espírito de equipe reinante, que levará nossos conjuntos a novas e retumbantes vitórias.

— Hoje, Findos, às 10 horas, a Diretoria fará uma romaria ao cemitério desta cidade, onde serão prestadas homenagens aos associados falecidos.

— Domingo próximo, dia 9, às 20 horas, realizaremos interessante Hora de Arte com consagrados valores artísticos desta cidade.

— Quinta-feira, dia 13, às 20 horas, inauguraremos a I Exposição de Pintura e Fotografia, com obras de artistas desta região. Solicitamos a todos aqueles que desejarem expor seus trabalhos a especial honra de se dirigirem ao Presidente do Clube, dr. Nelson Soares, ao Vice-Presidente dos Interesses Culturais, dr. Cial Brito ou ao autor desta coluna, a fim de acertarem detalhes.

Ao ensejo da abertura desse acontecimento será realizada uma conferência sobre tema pictórico.

— Sábado, dia 15, às 20 horas, teremos a Festa dos Veteranos, cuja organização está a cargo do veteraneiro Gristolino Chaves e seu auxiliar Domingos Panela.

— Domingo, dia 16, às 20 horas, Jantar de confraternização da família alvi-negra, por motivo do 48º aniversário da nossa Agremiação a ser realizado em nosso Ginásio de Esportes. As listas de adesões já estão abertas, devendo os interessados procurarem o dr. Nelson Soares ou o autor desta coluna.

— Segunda-feira, dia 17, às 20 horas, sessão solene comemorativa de mais um aniversário do Club, quando um veterano fará uma palestra sobre a já longa existência da nossa Agremiação.

— Sábado, dia 22, às 23 horas, monumental Baile de Aniversário com a espetacular orquestra paulista «Bíriba Boys», a ser realizado no Ginásio de Esportes. O traje exigido será o de passado completo e, tendo em vista a grande repercussão que essa festa vem alcançando, solicitamos ao prezado quadro social a fineza de reservarem suas mesas com antecedência, estando as mesmas, para tanto, já à venda.

DARCY G. CHUFF

Vice-Presidente dos Interesses de Divulgação

APARTAMENTOS

Alugam-se apartamentos à rua Bento Vasconcelos, 32, nesta cidade, bem assim ótima moradia inteiramente reformada à rua Antonio Carlos, 155. — Tratar à rua Bernardino Melo, 1919, 2º andar, sala 11, na Assistência Judiciária dos Motoristas do Brasil. Trazer o anúncio. 2

Comercial Iguaçu S/A (C. I. S. A.)

Assembléia Geral Extraordinária

Ficam convidados os srs. Acionistas da Comercial Iguaçu S/A, a se reunirem em Assembléia Geral Extraordinária, em sua sede, situada na Av. Gov. Amaral Peixoto, 236, sala 302, nesta cidade, no dia 12 de novembro do corrente ano, às 20 horas, para deliberar sobre: a) — Reforma do Estatuto; b) — aumento do capital; c) — assuntos gerais.

Nova Iguaçu, 30 de outubro de 1958.

Antonio de Freitas Quintella
Presidente

Sociedade Iguassuana de Tiro ao Alvo

Assembléia Geral

Pelo presente edital, convocamos os srs. Associados para tomarem parte na Assembléia Geral, que será realizada no próximo dia 21 de novembro (sexta-feira), na sede do E. C. Iguaçu, à rua Marechal Floriano, 2038, sob. às 20 horas em 1ª convocação e às 21 em 2ª, com a seguinte ordem do dia:

a) Eleição do Conselho Deliberativo; b) eleição do Conselho Fiscal; c) eleição da Diretoria definitiva.

Nova Iguaçu, outubro, 1958.

Roberto Cabral
Presidente Interino

Bazar Americano

Ferragens, Alumínios, Louças, Tintas, Cristais, Brinquedos, Papelaria e objetos para presentes.

IRMÃOS MATTOS

Rua Mal. Floriano Peixoto, 2046 — Tel. 28-120
NOVA IGUAÇU ESTADO DO RIO

Oficina Mecânica Agostinho



Consertos, Reformas em geral e Acessórios. — Solda Elétrica e a Oxigênio. — Pinturas em geral. — Serviço de Torno, Prensa e Estufa.

Oliveira & Jordão

Av. Amaral Peixoto, 490 (esquina de Barros Junior) — Nova Iguaçu

Notícias de Morro Agudo

(Do correspondente Hélio Lopes Ferreira)

Está dependente do término das obras para aumento das plataformas de algumas estações — como a de São José — a circulação novamente dos trens especiais no ramal.

— Há necessidade de um ponto de parada de ônibus nas proximidades da rua Juriti. Depois do Loteamento coletivo somente param na Praça da Igreja, forçando os moradores daquela via pública e adjacentes a uma caminhada.

— A finalidade do festival esportivo que o Morro Agudo F. C. promoveu de 20 deste mês será a arrecadação de renda apurada em benefício do Orfanato Vivenda da Luz.

— O sr. José Lopes de Araújo, com expressiva votação eleito vereador a 3 de outubro, recepcionará em 21 de janeiro do futuro ano, amigos e correligionários para comemorar sua posse na Câmara Municipal.

— Baile em homenagem à bandeira e salvação de 21 tiros, às 9 horas, missa pelos associados falecidos, às 9 horas; às 14 horas, baile de jogos infantis; às 22:30 às 3:31 horas, durante o jogo de futebol contra o Quarentena à tarde, e reunião solene à noite, a 16, conatuiário, além de torneio de xadrez e partidas de xadrez de mesa, o programa comemorativo do 13º aniversário do Vazão, a transcorrer agora em novembro.

— Hoje, às 7:30 horas, na igreja lateral da missa pelo transcurso da data da fundação do saudoso sr. Manoel Lopes Ferreira.

— Já são cerca de casas de divertimento, Morro Agudo verá a 15 Central, nesse dia, encerrará suas atividades. Ao contrário do que se esperava, o motivo é justamente a falta de espaço da atual instalação, para atender aos frequentadores.

Vende-se uma casa de quarto, sala, cozinha e banheiro, à rua Lalaete Pimenta, 268. Forrada e pintada de novo, água e luz. Tratar com o dr. Fábio Raunheiti, na rua Mal. Floriano, 2161, sobrado. 2-2

LOJAS Alugam-se próximo ao Rodoviário Getúlio Moura, na rua 13 de Maio, 45 (qualquer ramo de negócio). — Ver e tratar na av. Nilo Peçanha, 23, 1º andar, nesta cidade, com M. Quaresma. 3

Vende-se uma casa com 2 quartos, sala, cozinha e banheiro, terreno medido 10 x 30, todo murado, à rua Honório Pimenta, 110. Tratar na rua Marechal Floriano Peixoto, 1792, com Souza. — Nova Iguaçu.

Camionete marca Ford 1929, vende-se uma à rua Antônio Nunes de Almeida, 15 (antiga Travessa Elvira). Nesta.

Vende-se uma máquina Singer por cr\$ 8.000,00, à rua Marechal Floriano, 2457, apto. 303, 2º and. Ver das 8 às 10 e das 14 às 16 horas.

Vende-se um bar por motivo de mudança, situado no Bairro Vila Nova, nesta cidade. Preço de ocasião. Os interessados devem tratar com o Sr. Maurício, à Rua dos Caçadores, 237.

Vende-se uma casa na rua Rita Gonçalves. — Tratar na rua Mal. Floriano Peixoto, 2037. Nesta.

SALA Vendo ótima sala no Edifício Imperial. Parte à vista e o resto em prestação de \$16,00 (mais barato que o aluguel). Tratar com Carvalho, rua dr. Barros Junior, 51, tel. 410. Nova Iguaçu.

Terreno Vendo um lote no Bairro Afrânio Peixoto (luxo), base 180.000,00, com 80.000,00 a prazo. Sr. Carvalho, Rua dr. Barros Junior, 51. Tel. 410.

Vende-se uma casa com 2 quartos, 1 sala, banheiro, cozinha, dispensa, varanda e ótima área nos fundos de 7 x 3. O terreno, todo murado, é de 10 x 46. Tratar no local à rua Olinda Vilma, 106, Chavascal.

BAR EM MESQUITA

VENDE-SE por preço de ocasião um bar, bem instalado e com ótima freguesia, à rua Barão de Salusse, 339, em Mesquita. Tratar no local ou nesta redação.

Quarto alugam-se vagas para rapazes que trabalhem fora. Trav. 13 de Março, 118, apto. 304. Rodoviário Getúlio Moura. Nova Iguaçu.



HOMEOPURGO

Regula os intestinos sem provocar cólicas.

À venda nas Drogarias e Farmácias

Pedidos pelo tel. 28-1213

COELHO BARBOSA & CIA.

RUA JOAQUIM PALHARES, 643 — RIO

Cultura da Laranja e outros Citros

Ariosto Rodrigues Peixoto Engenheiro Agrônomo

A «Laranja Lima», também «limão do céu», «serra d'água», «docinha» e «laranja sem ácido», é bastante precoce, e por isso pode ser consumida em fevereiro; é muito procurada pelos doentes, crianças e senhoras.

A laranja «calpita» ou da «China», é boa somente quando bem madura; esta variedade dá bom porta-enxerto. A laranja «rosa» é boa, pequena, ácida e de casca avermelhada e polpa bem rosada. A variedade «valência» dá fruto médio, excelente, alaranjado dourado, sabor delicado. A variedade «lisa» ou «pele de moça» é temporã; em abril já serve para o consumo.

A «natal» é a mais tardia das laranjas; quase chega a dezembro e daí o nome. A laranjeira «cipó» ou «pendulo» é interessante por ter ramos longos e pendentes como o salgueiro, prestandose para latada; a fruta tem pouco valor.

As tangerinas, também chamadas mandarinas, mexeriqueiras ou alida, erradamente, laranja cravo, bergamotas, são muito procuradas no mercado interno. Entre elas citamos a «astume», pouco ácida, a «cravo paulista», a «mexericão do Rio», a tangerina «danci» ou da «Flórida», a «Ponkan», conhecidas pelo cheiro ativo, e facilidade de descascar, sabor agradável.

Entre os pomelos ou «grape fruits», o mais recomendável é o «Mars Seedless», pouco amargo, doce, conserva-se bem na árvore, onde se acha disposto em penca.

O limoeiro «cravo» ou «galego», «francês», «chinês», «espanhol», «limão laranja» vermelho, tem grande importância como porta-enxerto para terrenos úmidos e rasos.

Os limões verdadeiros são «eureca», «siciliano», «genovês» e «vila franca».

As limelas mais comuns são a «mexicana» e a «tábitis», que vêm substituindo com vantagem a outra, que chamamos erradamente «limão verdadeiro», miúdo, «seda», etc.

A «toranja» ou «saddok», que se não deve confundir com pomelo, é o maior citro conhecido e pode pesar 8 a 10 quilos; tem casca tão espessa quanto a cidra, pouco suco, amargo, e serve para doce em calda ou ralado.

Os «quinquátéis» ou «laranjas japonesas», com três variedades, comem-se com casca; fazem-se, com elas, geleias e outros doces; engerram muita pectina.

As cidras servem apenas para doce e quase não aparecem mais no mercado.

A bergamota é cultivada pelas suas flores, das quais se extrai essência.

Solos para laranjeiras

Os melhores são os planos, ou com pouco declive, as encostas suaves e expostas ao norte e ao nascente são também boas; os espigões dos morros íngremes não se prestam; as baixadas úmidas, com tabatinga próxima à superfície, e os pjarrentos devem ser detestados.

Os solos preferidos são os misturados, arenos-argilosos profundos, ricos em matéria orgânica. Os solos profundos dos tabuleiros e dos cerrados podem servir, depois de corrigidos na acidez, na falta de matéria orgânica e de minerais, e quando se disponha de água de irrigação. Os terrenos muito arenosos não se prestam; os laterais servem somente depois de se fazer a defesa contra a erosão.

Clima preferido das laranjeiras

As regiões de geadas devem ser evitadas. Af, se cultivam somente à margem de rios, lagoas, açudes. O frio torna a laranja pouco doce.

A temperatura elevada da região tropical, com chuva forte, não é nem muito, porque engrossa a casca da laranja e não favorece a frutificação no ano inteiro.

As irregularidades das chuvas atrasa a floração, prejudica a frutificação, atrofia o fruto e diminui suas qualidades. A estagem curta, no inverno, é favorável; se é longa, torna-se prejudicial; o ar úmido do constante é inconveniente.

(Conclui no próximo número)

NÃO PERCAM!

Sábado, dia 22 de novembro, monumental «Baile de Aniversário» do E. C. Iguassú, em seu Ginásio de Esportes, com a espetacular orquestra paulista «Biriba Boys». — Reservem suas mesas com antecedência.

O cálcio

O cálcio é um mineral indispensável ao nosso organismo, principalmente na adolescência, na infância e durante a lactação e a gravidez.

Possuímos cerca de um quilo de cálcio distribuído pelos ossos, dentes, em certos tecidos moles, no sangue e humores. Eliminamos, diariamente, uma certa quantidade de cálcio e para que não haja deficiência desse mineral em nosso organismo é preciso que recebamos da alimentação uma taxa satisfatória.

Necessitam os adultos normais de, aproximadamente, um grama de cálcio por dia; na adolescência, infância, e gravidez 1,5 grama e durante a lactação dois gramas.

A melhor fonte desse mineral, quer do aspecto qualitativo como quantitativo, é o queijo. O do tipo parmesão contém 1,5 grama por cento,

segundo se lhe o queijo Prato e o de Minas.

O leite é, qualitativamente, a melhor fonte de cálcio, salientando-se como o alimento em que esse mineral alcança maior utilização biológica. Um litro de leite possui um grama de cálcio, sendo que 87% são aproveitados pelo organismo, conforme foi demonstrado em experiência realizada nos laboratórios do SAPS.

Há vegetais que possuem altas quotas de cálcio, mas que, pela sua composição, não permitem que boa proporção seja utilizada no organismo. A alface, a couve, o agrião, a couve-flor, o repolho contêm cálcio capaz de ser aproveitado pelo organismo. O mesmo não acontece com o espinafre, o caruru e a betalaba. No espinafre somente 14% de seu cálcio são utilizados na economia orgânica. — (SAPS).

CORREIO DA LAVOURA

ORGAO INDEPENDENTE FUNDADO EM 22 DE MARÇO DE 1917

Fundador: SILVINO de AZEREDO

Red. e Oficinas: Rua Bernardino Melo, 2075

Telefone, 180

ANO XLII NOVA IGUASSÚ (Estado do Rio), 2 DE NOVEMBRO DE 1958 N. 2.172

Prefeitura Municipal de Nova Iguaçu

Atos do sr. Prefeito Municipal

1-10-58. — Resolvendo promover, por antiguidade, de acordo com o art. 43 da Resolução n. 642, de 26 de agosto de 1958 (Estatuto dos Funcionários da Prefeitura Municipal de Nova Iguaçu), o Professor do Quadro Suplementar, Geni de Barros, do padrão F para o padrão G, vago em virtude da exoneração, por ter aceito cargo incompatível, de Elisária de Andrade Costa, a partir de 15 de setembro último.

1-10-58. — Resolvendo promover, por merecimento, de acordo com o parágrafo único do art. 39 da Resolução n. 642, de 26 de agosto de 1958 (Estatuto dos Funcionários da Prefeitura Municipal de Nova Iguaçu), o Professor do Quadro Suplementar, Eudina Moreira de Carvalho, do padrão F para o padrão G, vago em virtude da aposentadoria, a pedido, de Elzira Guimarães dos Santos Pimentel, a partir de 15 de setembro último.

1-10-58. — Resolvendo promover, por antiguidade, de acordo com o art. 43 da Resolução n. 642, de 26 de agosto de 1958 (Estatuto dos Funcionários da Prefeitura Municipal de Nova Iguaçu), o Professor do Quadro Suplementar, Ruth Rina de Mello José, do padrão F para o padrão G, vago em virtude da exoneração, por ter aceito cargo incompatível, de Ivone Gouvêa, a partir de 15 de setembro último.

1-10-58. — Resolvendo promover, por antiguidade, de acordo com o art. 43 da Resolução n. 642, de 26 de agosto de 1958 (Estatuto dos Funcionários da Prefeitura Municipal de Nova Iguaçu), o Professor do Quadro Suplementar, Eudina Moreira de Carvalho, do padrão F para o padrão G, vago em virtude da exoneração, por ter aceito cargo incompatível, de Marina Baroni Soares, a partir de 15 de setembro p. findo.

1-10-58. — Resolvendo promover, por merecimento, de acordo com o art. 39, parágrafo único, da Resolução n. 642, de 26 de agosto de 1958 (Estatuto dos Funcionários da Prefeitura Municipal de Nova Iguaçu), o Professor do Quadro Suplementar, Aurelina de Lima Bastos, do padrão F para o padrão G, vago em virtude da exoneração, por ter aceito cargo incompatível, de Irene da Silva Oliveira, a partir de 15 de setembro último.

1-10-58. — Resolvendo promover, por antiguidade, de acordo com o art. 43 da Resolução n. 642, de 26 de agosto de 1958 (Estatuto dos Funcionários da Prefeitura Municipal de Nova Iguaçu), o Oficial Administrativo, do Quadro II, Maurício Caullino de Andrade, da classe J para a classe K, vago em virtude da aposentadoria, a pedido, de Cloris do Amaral Manhães, a partir de 1 de novembro p. vindouro.

21-10-58. — Resolvendo aposentar, a pedido, nos termos do inciso I do art. 184, e arts. 144 e 190 da Resolução n. 642, de 26 de agosto de 1958 (Estatuto dos Funcionários da Prefeitura Municipal de Nova Iguaçu), Aurelina de Lima Bastos, no cargo de Professor, padrão G, do Quadro Suplementar, com os proventos mensais de Cr\$ 5.220,00 (cinco mil duzentos e vinte cruzeiros) e a gratificação adicional de Cr\$ 1.305,00 (mil trezentos e cinco cruzeiros), a partir desta data.

24-10-58. — Resolvendo aposentar, a pedido, nos termos do inciso I do art. 184, e arts. 144 e 190 da Resolução n. 642, de 26 de agosto de 1958 (Estatuto dos Funcionários da Prefeitura Municipal de Nova Iguaçu), Cloris do Amaral Manhães, no cargo de Oficial Administrativo, classe K, do Quadro II, com os proventos mensais de Cr\$ 6.480,00 (seis mil quatrocentos e oitenta cruzeiros) e a gratificação adicional de Cr\$ 1.620,00 (mil seiscentos e vinte cruzeiros), a partir de 1 de novembro p. vindouro.

ARY SCHIAVO — Prefeito

Portarias do sr. Prefeito Municipal

9-5-58. — Resolvendo admitir, nos termos do art. 14, combinado com o art. 15, do Decreto-lei n. 687, de 1 de fevereiro de 1943, Anastácia da Silva, Almira da Conceição Vaz, Aurea Barbosa da Silva, Adilma Santos, Creusa Ferreira Gonçalves, Dulcinea dos Santos Madeira, Elvira Mota, Elza Catarina de Souza, Elza Petúlnias, Elisa Pires Ferreira, Frontina Freire Lucena, Eunice Catarino de Souza, Eunice Maíra Gonçalves, Georgina de Sousa Vieira, Gloria de Castro Vieira, Helenice Monteiro da Silva, Luci Conceição da Silva, Lucia Helena Bichleri, Lofide Vaz, Maria de Lourdes Costa da Silva, Nazaré dos Santos, Nilza dos Santos Cruz, Orenai Barbosa, Silvia da Rocha Jansen, Silvia Rodrigues Marques, Terzizinha Braga da Silva, Zilma Batista Rangel, Nadir de Assis, Flávia Barros de Carvalho, Edith Ferreira Rabelo, Agralart Ribeiro Chagas, Amélia Cecília Gongo de Oliveira, Arlete Teles Monteiro, Alindair Maria Soares Lapa, Carolina Maria Augusta de Abreu, Corina Regina Gomes Coelho, Diana Dantas, Estela Maria do Carmo Carvalho, Elza da Silva Furtado, Edmê Lopes Ramos, Elvira Varela e Melo, Edna Monteiro de Lima, Helena Manoel da Silva, Isabel Ferreira Monteiro, Lair Desidêre de Sousa, Maria do Monte Rodrigues da Silva, Maria Paixão do Carmo, Marlene Luzia Moreira Quagliari, Mirtes José Borges, Mariana Barros Freire, Nilcêia da Silva Freitas, Raquel Martins Furtado, Rute Sales de Assis, Valceir de Sousa Martins, Vilma Sumpi e Yara da Silva Lisboa, para exercerem, como extramurais, cargos mensais, a função de Professor, referência IV, Educação Pública—Escolas Primárias, a partir de 15 do corrente mês.

21-10-58. — Concedendo, nos termos dos arts. 103 e 104 da Resolução n. 642, de 26 de agosto de 1958 (Estatuto dos Funcionários da Prefeitura Municipal de Nova Iguaçu) e de acordo com o laudo médico, ao Professor, padrão G, do Quadro Suplementar, Aurelina de Lima Bastos, 81 dias de licença para tratamento de saúde, com vencimento, em prorrogação.

ARY SCHIAVO — Prefeito

E. C. IGUASSU

Resoluções do Conselho Administrativo

a) — Convidar o Clube Nilopolitano e Melo Tênis Clube para realizações de partidas de futebol de salão nos dias 1 e 20 de novembro, respectivamente; b) — transferir para o sr. José Hegel de Oliveira Valpasso o título de sócio proprietário do sr. José Antônio Rodrigues Vidal, na forma estabelecida nos Estatutos em vigor; c) — conceder demissão do quadro social ao sr. José Antônio Rodrigues Vidal; d) — tomar conhecimento dos balancetes — mensal do mês de setembro e geral de janeiro a setembro do corrente ano.

Nova Iguaçu, 28-10-1958.

Altair Soares Pereira — 2º Secretário

Aviso

Avisamos aos srs. Associações que já se encontram abertas, até o dia 20 do corrente, as inscrições para a disputa do 1º Torneio Relâmpago de «Biriba», devendo os interessados procurarem o sr. Walter Chmabarelli na sede social, das 20 às 22 horas.

Nova Iguaçu, 1 de novembro de 1958.

Osmar Laport da Moia — 2º Secretário

A. A. Filhos de Iguaçu

Aviso

Fica transferida, por motivo de força maior, a reunião do Conselho Deliberativo para o dia 13 de novembro próximo, com a mesma ordem do dia.

ANTENOR M. AMARAL Presidente

Noite Dançante

A Diretoria avisa que fará realizar no dia 9 próximo uma animada Noite Dançante, com início às 21 horas. Traje passeio.

ALUIZIO SANTOS 3º Secretário

Delfim Pereira Montenegro CONSTRUTOR

Av. Santos Dumont, 626 - Tel. 69 Nova Iguaçu — Est. do Rio

ALUGAM-SE ótimas salas, tôdas de frente, no antigo local onde funcionou a Casa Santos — Av. Nilo Peçanha, 10. Tratar na Casa Santos, à av. Amaral Peixoto, 149.

PARA SUA MAIOR GARANTIA PROCURE FARACO Loterias UMA CASA QUE NÃO FALHA Rua Mal. Floriano, 2128 Tel. 313—NOVA IGUASSÚ Trav. São Mateus, 58 NILÓPOLIS—E. do Rio

Cópia Aut. tir. Livro de Contratos número 15, folhas 49/50 Termo de contrato de locação de serviços que fazem, como outorgante, a Prefeitura Municipal de Nova Iguaçu, neste ato representada pelo seu Prefeito, sr. Ary Schiavo, e como outorgado, o sr. José Fernandes Rocha, brasileiro, casado, professor, residente e domiciliado à rua Maria Passos, 427, apto. 201, no Distrito Federal, os quais têm justo e convenção do seguinte: PRIMEIRA — O Outorgado obriga-se a prestar à Outorgante os seus serviços como professor do Ginásio Municipal Monteiro Lobato, nesta cidade, lecionando ao Curso Ginásial, como regente das cadeiras de Português e Inglês, em horário pré-estabelecido pelo diretor do referido Ginásio e cujo horário obriga-se o Outorgado a obedecer fielmente. SEGUNDA — Obriga-se, também, o Outorgado a aceitar as ordens baixadas pelo diretor do Ginásio, bem como a cumprir fielmente os dispositivos constantes do Regulamento Interno e da Portaria Ministerial, nº 501, de 19 de maio de 1953. TERCEIRA — Durante o prazo de duração do presente contrato, que vigorará a partir de primeiro (1º) de março do ano em curso e a terminar em vinte e oito (28) de fevereiro do próximo ano, o Outorgado vencerá remuneração de Cr\$ 60,00 (sessenta cruzeiros) por aula efetivamente dada, corrente de essa despesa pela verba própria do orçamento vigente. QUARTA — Nos períodos de exames e de férias escolares, em que a remuneração do Outorgado não pode ser calculada na base estabelecida na cláusula anterior, obriga-se o Outorgante a pagar-lhe, a título de vencimento, a remuneração mensal de Cr\$ 5.400,00 (cinco mil e quatrocentos cruzeiros). QUINTA — O pagamento a que se refere a cláusula terceira será efetuado pela Outorgante contra remessa dos respectivos mapas de frequência, que serão encaminhados à Prefeitura pelo diretor do Ginásio Municipal referido. SEXTA — O inadimplemento de qualquer das cláusulas deste contrato importará na sua imediata rescisão de pleno direito, independentemente de qualquer notificação judicial ou extra-judicial. E, por assim haverem ajustado e convenção, para constar, foi lavrado o presente contrato aos nove dias do mês de abril do ano de mil novecentos e cinquenta e oito, o qual depois de lido e achado conforme ao que estipularam, assinam com as testemunhas Helio Gomes Lavinas e José Lopes de Araujo, brasileiros, casados, domiciliados neste Município, a tudo presentes. Eu, Alarico Soares de Souza e Melo, Escriturário, o escrevi. E eu, Jair Vianna, chefe da Divisão de Administração, o subscrevo. — (aa.) Ary Schiavo, José Fernandes Rocha, Helio Gomes Lavinas e José Lopes de Araujo.

RUY AFRANIO PEIXOTO ADVOGADO Diariamente das 14 às 16 horas Rua Afranio Peixoto, 99 — Tel. 50 — Nova Iguaçu