



E  
COM  
A  
PRIMAVERA...

## CORREIO DA LAVOURA

ORGAO INDEPENDENTE FUNDADO EM 22 DE MARÇO DE 1917

Diretor-Gerente: AVELINO DE AZEREDO

Fundador: SILVINO de AZEREDO

Diretor-Secretário: LUIZ DE AZEREDO

ANO XLVII

NOVA IGUASSÚ (Estado do Rio), DOMINGO, 13 de outubro de 1963

N. 2.430

### Educação e História

**Catulo da Paizão Cearense está aniversariando... Centenário!**

No dia 8 de outubro de 1863 nasceu, em S. Luiz do Maranhão — a Atenas Brasileira — o filho de Amâncio José da Paizão Carense e Maria Celestina.

Nasceu o poeta de "Meu sertão" e não mais morreu...

Catulo vive, mais que nunca, no coração, no ar, nas saudades... no luar!

Seu primeiro poema para ser cantado ao violão foi "Ao luar".

Del para a frente, o luar, o sertão, o Brasil vivo e puro seriam as fontes inesgotáveis da inspiração do poeta.

Como estivador, no Cais do Porto, en-

contraria na poesia do céu o enlévo para compor "Tu passaste por este jardim".

A editora Quaresma e Fred Figner lançariam ao público as primeiras melodias do maranhense genial.

Nomes internacionais buscariam o barcão da rua Dias da Cruz para beberem na origem o mel das flores em sua virgindade e melodia verde-amarelas.

Entre eles, Júlio Dantas e Monteiro Lobato.

Dez de maio de 1946 seria a data da morte do poeta.

A terra recebeu, apenas, um punhado de carbono, hidrogênio, oxigênio e azoto... Sais minerais e muita água.

Catulo continuou alma eterna, violado em punho, fazendo serenatas ao luar.

Todo o Brasil revive o poeta desde as placas do Palácio Monroe aos bustos de pedra das praças públicas.

Todo o Brasil das instituições artist-

cas e científicas relembram o bardo do sertão.

A Escola Nacional de Música, o Conservatório Brasileiro de Música, a Ordem dos Músicos do Brasil, a Federação das Academias de Letras e, logicamente, a Academia Maranhense de Letras estão em festas. E estão promovendo homenagens ao estivador que se esqueceu da terra, para cantar o céu.

Que se esqueceu da "fonte Castália" dos poetas alienígenas para buscar no ser-

tão brasileiro a magia excelsa de seus tropos.

Ninguém pode acrescentar uma gota de elogio a Catulo.

Cientistas e artistas do Brasil e do mundo já disseram tudo. Teremos apenas de trazer ao conhecimento da juventude os versos de "meu sertão".

Um dia, que não virá longe, os moços (Conclui na última página)

### Tempos e Modos

Cial Brito

Leitor assíduo me chama a atenção para o emprego do imperfeito do indicativo aparentemente em desacordo com a natureza desse tempo. E o caso de verbos aplicados em frases como "Eu queria pedir ao público presente uma salva de palmas", "Eu precisava de cem mil cruzeiros emprestados", "Eu tinha um pedido a fazer" etc., em que não há a menor idéia de passado, afirmando-se antes a expressão de uma súplica, de um desejo cautelosamente formulado.

Em pesquisas sumárias a que procedi, não cheguei a concluir se os gramáticos admitem o uso a que me refiro. Existem diversos exemplos de tempos e modos utilizados substituindo o futuro ("Vou ao Rio amanhã"), o imperativo ("Não mate a mãe"), o infinitivo também em lugar do imperativo ("Amar a Deus sobre todas as coisas") etc. Não há dúvida, porém, de que na linguagem habitual a aplicação do imperfeito do indicativo com aquelas características é fenômeno consagrado e nem chega a causar maior estranheza.

Evidenciando, por sinal, que se trata de coisa antiga, alcançando pessoas de nível superior. (Conclui na 3ª página)

clararam que a estudante deverá ficar com uma cicatriz na boca.

Depois da cena de vandalismo, dirigiram-se para a porta de outro colégio, das proximidades, gritando impropérios às alunas daquele estabelecimento de ensino, chegando mesmo a agredir um aluno.

Finalmente, e sempre em grupo numeroso, conseguiram desligar os cabos de contato dos ônibus elétricos, parando-os no sinal existente na rua Marquês de Olinda.

Ao presentirem a chegada da "Rádio-patrulha", puseram-se em fuga na direção da Praia de Botafogo.

A secretária do colégio informou à reportagem, que "um grupo de 300 alunos do Colégio Pedro II invadiram sua casa de ensino aos gritos, no exato momento em que os estudantes começavam a deixar as salas de aula".

"Valeu-nos a ajuda imediata dos professores e demais funcionários do colégio, que fecharam os portões. Irritados, os alunos do Pedro II passaram a atirar pedras para o interior, só parando quando a viatura da Polícia chegou".

As autoridades se encontram em diligências para a identificação dos amotinados.

A disciplina é a base primordial de toda e

(Conclui na sétima página)

### Dirigentes da Nacionalidade

A Lápis...

Na penúltima sexta-feira, segundo notícia veiculada pelos matutinos, alunos do tradicional Colégio Pedro II, da "Cidade Maravilhosa", em represália por não terem podido entrar num clube de Botafogo, onde se realizava uma disputa de vôlei pelos "Jogos da Primavera", tentaram invadir, sendo impedidos pelos porteiros e alguns associados.

**Dedetox é a solução**  
 Donas de casa e comerciantes:  
 Se baratas ou pulgas lhes amofinam,  
 chamem DEDETOX que as elimina.  
 Serviços especializados de desinfecção DEDETOX LTDA.  
 Rua Mal. Floriano Peixoto, 2161—Sala 3—Tel. 257-320

**oração do pensar, de quando se adormece**

boris ilianovitch

Dia comum. Dia como os demais. Simples. De simplicidade pura. Tão pura que é impossível explicá-la. Os olhos se abriam: e houve sol. E viu todos os seus... e a todos abraçou. E sentiu os lábios macios de sua mãe na pele do rosto sonolento... E houve comida de comer... e houve bebi- da de beber... Sentiu-se entumescido de amor. Amor imenso... amor demais a esvaír-se em cada poro, impregnando um mundo inteiro, envolvendo a alma da terra, das árvores... de deus. Viu os poucos muito amigos... e deles ouviu a voz... E era feliz... Extravagantemente feliz de sentir... de VIVER. De satisfazer-se por não desejar mais do que um dia comum... dia como os demais. Quando as estréias se iam embora, pensou em toda essa felicidade, no dia simples que tivera... e sonhou sonhos azuis. Sonhos bonitos. Sonhos muito bonitos!...

Quando morrer, quero também ter um dia simples, de simplicidade pura. Tão pura que não possa explicá-la...

**Banco Comércio e Indústria de Minas Gerais S. A.**

Comunicamos aos nossos distintos amigos e clientes que nos próximos dias passaremos a funcionar, em instalações provisórias, na Rua Otávio Tarquínio, nº 141.

Nosso prédio próprio, à Av. Amaral Peixoto, será demolido para no mesmo local ser edificada nossa futura sede.

Em o novo endereço provisório, esperamos contar com a continuidade de sua honrosa preferência.

T  
r  
a  
d.  
d  
e  
M  
A  
R  
I  
O  
D.  
F  
E  
R  
R  
E  
I  
R  
A  
S  
A  
N  
T  
O  
S







### Cultura Espiritual

## A tríplce maravilha do homem

Rev. Joel Polycarpo

O **CRESCIMENTO** é uma das manifestações certas das Leis da vida. Os corpos vivos crescem, os mortais, não. Com uma semente pequena na terra, os morguns anos mais tarde se ergue numa árvore frondosa e frutífera. Que contraste tão vivo e empolgante entre a semente ignorada e a árvore copada que dela surgiu! A causa está no germe da vida e, com ele, o segredo de seu assombroso crescimento.

Onde há vida, tudo cresce. O crescimento do homem é tríplce. Cresce no corpo, no cérebro e no coração, isto é, física, intelectual e moralmente. Nisto se enquadra a tríplce maravilha do homem.

O crescimento é ambição geral, todos querem crescer. Sobretudo o crescimento moral e o intelectual constituem as circunstâncias do nosso cérebro e nas dobras mais recônditas do nosso coração.

A natureza, que é a obra e também a palavra grã-fica de Deus, nos lembra que é preciso crescer. O capulho, ao converter-se na flor de vistosas cores e embriagador perfume, nos diz suavemente: Crescei! A feia lagarta ao transformar-se na inquietada e atada borboleta, proclama, com a beleza de suas cores e seus pitos caprichosos, o dever de crescer. O menino, que balbucia no berço, ao converter-se no orador persuasivo e fervoroso que cativa os ouvidos das multidões e comove a consciência humana, nos ensina que o crescimento é maravilhosa possibilidade e sagrada obrigação...

Cultivemos, pois, a primeira maravilha do homem. Cresçamos fisicamente. Tenhamos corpos sãos e fortes. Mens sana in corpore sano, isto é, mente sadia em corpo sadio, diz o aforismo latino de Juvenal...

## A vida & o fato Sarrabulho

ENTRA o sítio, isto é, pedem o sítio. Mas não acetam. Dizem que é princípio de golpe. Anti-democrático. Contra o regime. Outros acham que não. Que está tudo certo; que é isso mesmo que se deve fazer. Retiram o sítio... e ninguém entende mais nada.

A vida desses dias é um tormento. Vivemos num mundo psicanalítico. Alguns já dizem que ninguém é perfeito nesta vida atômica, eletrônica, existencialista, marxista, democrática, capitalista, reacionária, anarquista, fatigante, hipócrita, vegetativa...

São para dar umas voltas. Na rua só vejo caras amarradas, pouco saudáveis. Uns, suarentos, cansados; outros, enervados, jantados. Em cada esquina brota um cafajeste.

É assim mesmo. Coisas da cidade que cresce.

Nesta hora em que escrevo, alguém na televisão fala sobre Picasso. Dizem que o grande pintor espanhol mantém-se genial porque não abandonou a criança — latente dentro de si —, nas suas expressões artísticas. Então eu pergunto:

— Se ela não perdurasse, que seríamos?!

O tempo passa. Precisamos de mais vidas. Viver mais. Depressa.

Há poucos minutos — na manhã desta segunda-feira cinzenta,

## ESPORTE CLUBE IGUAÇU

DIA 16 DE NOVEMBRO, SÁBADO, ÀS 23 HORAS, GRANDE Baile de Aniversário com o fabuloso conjunto de ED LINCOLN e os cantores PEDRINHO RODRIGUES e ORLAAN DIVO Traje: Passado completo Os srs. Associados terão livre ingresso com a apresentação da carteira social e recibo de novembro. RESERVA DE MESAS NA TESOURARIA DO CLUBE

## Acredite... por favor PINHEIRO VICTORY

### Um batalhão contra uma mulher

Houve um tempo que, em alguns Estados da União norte-americana, a vida de um cavalo era considerada de maior valor que a de um homem, e não poucos ladrões de cavalos foram justificados sumariamente; outros tiveram igual sorte pelo monstruoso crime de matar um desses animais, ao passo que alguns homicidas eram postos facilmente em liberdade, como se não houvessem perpetrado crimes do que uma leve falta. Naqueles já tão distantes dias, muitas mulheres também se entregavam ao roubo de animais. Famosa foi uma certa «miss» Star. Suas correrias, seus roubos e depredações foram tantos que o governador do Texas se viu forçado a mobilizar um batalhão para que a terrível saltadora fosse capturada. O pai de «miss» Star fora à mesma uma educação «amerada», porém chegada aos quinze anos a menina fugiu de casa para correr aventuras pelos formidáveis prados e bosques da região pouco civilizada do Estado. Ao chegar à idade adulta, a temerária criatura organizou um grupo de bandoleiros audaciosos, que obedeciam cegamente às suas ordens. Uma vez, não tendo outra coisa que fazer, segundo consta, incendiou uma farmácia de um indivíduo que nunca lhe fizera mal, mas com quem não simpatizava. Durante um audacioso roubo de centenas de cavalos, caiu nas mãos da justiça. Dada a severidade com que se castigava essa classe de delitos, a jovem Star ia ter um mau fim, porém como nunca lhe faltavam recursos, captou a simpatia de um de seus guardas e com a cumplicidade do mesmo fugiu do presidio. Meses depois, quando conseguiram reunir um grupo de homens resolutos para persegui-la, foi novamente presa, porém graças a recomendações de influentes amigos de seu pai, em vez de dar com os ossos na cadeia, foi restituída ao lar paterno.

Como se vê, a influência política e a beleza feminina conseguem coisas em que a Lei é posta de lado. A carne é fraca e a ambição é forte, desde que o mundo é mundo. Nada de novo debaixo do sol.

### General do Povo

Neste período de conturbação nacional, surgiu uma nova patente: General do Povo. Dois ilustres militares já se «batizaram» com este pomposo título em praça pública. Já alguém disse que Povo é um amontoado de ninguém, mas é sempre lembrado em alto estilo pelos demagogos e falsos líderes. Pobre povo, não sabe de nada, não manda nada, quanto mais fazer gerais...

### Calçados Jason

Especialidade em sapatos sob medida para homens e colegiais.

Rua Otávio Tarquino, 45—Loja 16

Galeria Central — Nova Iguaçu

### DR. JAIR NOGUEIRA

CIRURGIA GERAL

CONSULTÓRIO: Rua Otávio Tarquino, 8—Tel. 245-320

Horário: 2ª, 3ª, 4ª e 5ª-Feira, das 15,30 às 18 horas

6ª-Feira, SAMDU — Sábado, das 9,30 às 12 horas.

RESIDÊNCIA: Rua Rita Gonçalves, 561 — Tel. 261

### CONSERVATÓRIO BRASILEIRO DE MÚSICA

Departamento de Nova Iguaçu

OFICIALIZADO

Rua Bernardino Melo, 1561

Acham-se abertas as matrículas nos seguintes cursos: Iniciação Musical (desde 4 anos), Pré-teórico, Teoria, Harmonia, História da Música, Piano, Violino, Acordeon, Canto, Canto Coral, Ballet e Instrumentos de sopro.

### L. A. B. A. F. A. L.

Lam. Bras. de Arletatos de Ferro, Aço e Lingotes

Fábrica de Vergalhões

Acetia-se qualquer encomenda. — 1/2, 3/8, 1/4 e 3/16

Escritório: Rua dr. Carvalhais, 735 (Ao lado da Fábrica)

RODOVIA PRESIDENTE DUTRA — Km. 9, 1/2

Entrada de Rocha Sobrinho

### GILTO DO NASCIMENTO

Despachante Oficial

Trata-se de Licenças de Veículos e Carteiras de Motorista

Rua dr. Getúlio Vargas, 179

Nova Iguaçu

## Tempos e...

(Conclusão da 1ª página)

vel cultural razoável, lembro-me de que há um quarto de século testemunhei conversa entre duas pessoas altamente categorizadas que mantinham entre si relações econômico-financeiras — diálogo de que não me esqueci no decorrer dos anos nem sei mesmo por que razão:

— Eu queria um conto de réis (esclareço, de passagem, que essa quantia, na época, era deveras apreciável; eu, por exemplo, ganhava trezentos mil réis por mês).

— Se «queria», não quer mais, não é verdade? — redarguiu o interlocutor, bem-humorado, ao que insisto o primeiro:

— Bem... eu queria... se você me arranjasse...

O acréscimo conserto efetuado por quem tinha necessidade do dinheiro vem a aproximar o imperfeito do emprego peculiar ao condicional, modo que efetivamente pode ser substituído pelo indicativo, inclusive pelo tempo de que se trata, segundo se vê na oração abaixo, construída ao acaso mas de atualidade contundente em ocasião de falta d'água e de racionamento de energia:

«Era tão bom se chovesse muito!...»

Opto, entretanto, pela identificação do imperfeito do indicativo, nas frases do tipo mencionado inicialmente, com o imperativo que é, como se sabe, destinado a exteriorizar uma ordem mas também expressa uma súplica, um pedido.

VERAS DALMA — De Decolécio Dias Machado Filho, scabo de receber o volume recém-publicado sob o título de «Veras dalma», no qual reuniu o autor, entre outros trabalhos, os discursos de recepção aos árcades Altair Pimenta de Moraes e Luiz de Azeredo, bem como a palestra proferida há alguns anos sobre o saudoso poeta iguaçuano Jarbas Cordeiro, na sede social do Esporte Clube Iguaçu, sob os auspícios da Arcádia Iguaçuana de Letras e da Vice-Presidência dos Interesses Culturais da agremiação alvi-negra. Trata-se de excelente e oportuna iniciativa do cronista de «A sombra dos laranjeis» a de colocar ao alcance do público, em livro, os três perfis que teve ensejo de traçar, com a paixão e o entusiasmo imprimidos sem reservas a tôdas as obras a seu cargo, nas quais, segundo já frisei, resalta inconfundível e quase tangível entranhado amor a Nova Iguaçu e a tudo que se relaciona com esta terra.

### Tele Rádio SERVICE

Já temos os tubos de TV para troca

Garantia de um ano. — Preços módicos.

Trav. Alberto Coccoza, 1 — Tel. 3

Ao lado do Super Mercado São José — Nova Iguaçu

## E. C. Iguaçu

Resoluções do Conselho Administrativo em 7-10-1963

- a) Transferir para o quadro de contribuintes efetivos o sócio juvenil matricula n. 1532; b) oficiar aos associados Antonino, Heriberto e Carlos Del Prete Chambarelli, apresentando as condolências deste Clube pelo falecimento de sua progenitora; c) oficiar aos associados Laerp, Laudemar e Lair Chambarelli, apresentando as condolências deste Clube pelo falecimento de sua avó; admitir no quadro de sócios contribuintes os srs. Ithoná Ramos, Pedro Santi, Antonio Salomão, Carlos Nunes Junior e Alvaro Antonio de Oliveira Afrânio Peixoto; e) expedir carteiras sociais para as sras. Dirce Almeida da Silva, Marly Portugal Ramos e Zeline Alvea Salomão; f) expedir carteiras sociais infantis para os menores Maria da Penha Salomão, Dácio Almeida Silva e Luiz Almeida Silva; f) oficiar à família do ex-associado Aureo Borges, apresentando-lhe os sentimentos deste Clube pelo seu falecimento.

**Avisos**

Ficam suspensas até 2ª ordem as sessões de cinema, em virtude do racionamento de energia elétrica.

Hoje, domingo, não haverá noite dançante, em face da realização, nesta cidade, da festa em louvor a N. S. de Fátima.

Áécio Menezes Sampaio  
1º Secretário

## À PADROEIRA...

Rogamos — no transcurso de sua Festa — que salve o Brasil!

Parabéns feliz! De teu álveo aparece Essa Imagem morena — espalhando a semente Que nos dá — na aridez — a mais fúlgida messe, Onde o Pai se revela, está sempre presente.

Fot a destra de Deus que um M áureo-esplendente Em teu curso traçou. Que sinal! Ali — desce Para todo o Brasil, sua Fé, sua gente, Farta bênção de Luz — nas antenas da prece.

Ó milagres do Amor! Vêde a pesca invulgar; Vêde a luz que ressurge ante a Imagem no altar — Qual farol a guiar para o célico Pôrto...

E esse escravo liberto, os grilhões em pedaços, Vendo o algoz mais cruel sem a vida nos braços? — E este cozo, este mudo, este cego, este morto?

José A. Machado Filho

Festa de N. S. Aparecida  
12/10/1963

### DRA. CLEOMAR DUQUE RODRIGUES DE ALMEIDA

Doenças de Senhoras — Partos — Pré-Natal

CURSO DE PARTO PSICO-PROFILÁTICO (Parto sem Dôr)

Terças, quintas e sábados, das 15 às 17 horas

CONSULTÓRIO: Rua Getúlio Vargas, 53, sala 23

RES.: Rua dr. Floresta Miranda, 217. Tel. 109—N. Iguaçu

## CONCRETO SCAPIN

30 Anos a Serviço da Família Iguaçuana!

- POSTES — marca SCAPIN — registrados na Light.
- MANILHAS — aprovadas Dep. de Águas e Esgotos do Est. da Guanabara.
- Caixas D'água ★ Fossas Sanitárias ★ Caixas de Gordura ★ Tanques ★ Pias ★ Peltorias ★ Soleiras ★ Degraus ★ Molroes ★ Meios Fios ★ Muros Divisórios ★ Muros Gradis ★ Marcos ★ Piquetes ★ Anéis para Pogo ★ Colunas para Caixa D'água ★ Lajes de Fôro Pré-Fabricadas ★ Vigas ★ Serviços Especializados em Granitina (marmorite) Pré-Fabricados.

A Qualidade do Nosso Material Justifica a Fama

Agora: Escritório — Rua Dr. Otávio Tarquino, 209  
Fábrica — Rod. Presidente Dutra, 342—Km. 14,5

NOVA IGUAÇU  
Estado do Rio

ua gloriosa Padroeira  
tos & Fofoca  
Compactor...  
PENA EMBUIADA  
Elegância  
Qualidade  
Duração  
Garantia e Segurança





## Combate às Formigas

Muitas vezes, o combate às formigas é inteiramente indispensável. Se houver formigas, não será possível ter uma horta verdadeiramente eficiente, sem destruí-las antecipadamente.

Diversas formigas costumam atacar algumas hortas. A saúva é a mais perigosa. Mas não devem ser submetidas a queimadas e a lava-pés. São resistentes. Assanhadas, ataca o horticultor e picam-no fortemente. As picadas são muito dolorosas.

As formigas lava-pés e quem-quém fazem os ninhos debaixo de árvores caídas, sob montes de lixo, embixos de caixotes, etc. Procura-se o formigueiro. Revolve-se o chão com a enxada. Procura-se a raizinha. Depois, molha-se a terra com água de creolina ou água de alho misturada com óleo queimado ou querosene.

Há muitos modos de combater a saúva. Escolhe-se um olheiro importante, o principal. Deve ser um olheiro cujo canal seja verticalmente e seja bastante usado pelas formigas. Já se tem o fole preparado. Ajusta-se o bico do fole ao olheiro. Põe-se o fole em funcionamento. Fecham-se os olheiros por onde escapam fumos. Use-se no fole uma mistura de uma parte de arsênico por três partes de enxofre. Toma-se todo o cuidado, pois a fumaça é venenosa.

Talvez seja preferível usar formicida, que é bisulfureto de carbono. O formicida é gazificado num aparelho especial chamado sgridena. Também o horticultor poderá escrever ao diretor do Serviço de Informação Agrícola e pedir instrução.

### Paulo Leone Neto

ADVOGADO  
Diariamente das 9 às 17h  
Escritório: R. Otávio Tarquínio, 45, s/315 e 317

### TIMORATOS

Diante das dificuldades da vida, cumpre aos pais no trarem calma e consistência. Quando uma criança cai doente, por exemplo, se, a cada momento, deixam transparecer cuidados exagerados, suas apreensões e depressão se transmitem ao filho. É este, dominado por preocupações e receios, jamais adquirirá a capacidade de reagir contra as situações difíceis e vencê-las.

Evite que seu filho se torne tímido ou indeciso, mostrando-lhe ânimo e firmeza diante dos lances desfavoráveis da vida. — (SNES).

### CLAUDIO CARLOS ACIOLY

ADVOGADO  
Diariamente das 9:30 às 11:30 h.  
e das 18 às 19 h.  
Edif. Cine Iguassú—Salas 501 e 502

### INDICADOR

Profissional e Comercial

### Médicos

Dr. Pedro Eugênio Sobrinho — Médico operador. Partos. — Consultas diárias das 8 às 12 h. — R. Bernardino Melo, 1839 sala 11, Edif. Cocossu.

### Advogados

Dr. Paulo Machado—Advogado — R. Getúlio Vargas, 35, 1º and Fone: 282. — Nova Iguassú.

### Dentistas

Leob Gaspar — Cirurgião Dentista — Diariamente das 8 às 18 horas. Travessa Paraguassú, n. 14. Telefone, 314. — Nova Iguassú.

### CONSTRUTORES

Roberto Brasil Soares—Construtor licenciado no Município de Duque de Caxias. Residente em Nova Iguassú à rua Edmundo Soares, 804.

## Casa Barbosa de Refrigeração Ltda.

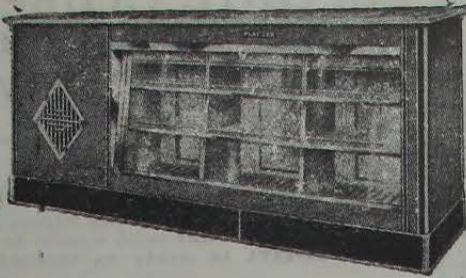

Equipamentos e Acessórios de Refrigeração

Vendas e Consertos de Instalações para:

Açougues, Bares, Confeitarias, Leterias, Mercadinhos, Mercarias, Restaurantes e Sorveterias

Temos ainda Balcões retos e curvos com copa e Geladeiras

ESTOQUE PARA PRONTA ENTREGA

Travessa 13 de Março, 72 — Tel. 272 — Nova Iguassú (RJ)

### LICEU NOSSA SENHORA DE FÁTIMA

Jardim Menino Deus Instituto Santo Antônio

Diretor: Prof. Dr. José A. Machado Filho

CURSOS DIURNOS E NOTURNOS

Jardim de Infância, Primário, Admissão, Ginásial (Art. 99), Datilografia, Corte e Costura, Trabalhos Manuais etc.

Matrículas abertas — Rua Bernardino Melo, 2391 a 2405 (próximo à Catedral de Santo Antônio) — Nova Iguassú

### Prolar S. A.

NOVA IGUASSÚ

Comunica aos seus prestamistas que o sorteio do mês de outubro será no dia 26.

Solicita aqueles que não forem procurados pelo cobrador, que efetuem o pagamento de suas mensalidades até o dia 20 de cada mês, na sua Agência, à rua Marechal Floriano Peixoto n° 1744, S/2.

### ATENÇÃO!

A Sapataria Luiz XV

conserta todos os tipos de sapatos, com especialidade em «SOLAS FINAS», no original de fábrica.

Rua Sebastião Herculano de Matos, 16 — NOVA IGUASSÚ

### Sapataria Alzira

Calçados para homens, senhoras e crianças. Guardas-chuva, sombrinhas e chapéus. Exclusividade em artigos para esporte.

Av. Amaral Peixoto, 137—Nova Iguassú

### BAZAR AMERICANO

Ferragens, Aluminos, Louças, Tintas, Cristais, Brinquedos, Papelaria e objetos para presentes.

Abilio Augusto Pulso

Rua Marechal Floriano Peixoto, 2046—Tel. 28-120 Nova Iguassú Estado do Rio

VAI CONSTRUIR OU REFORMAR?

**CASA MERCÚRIO DE FERRAGENS LTDA.**

A MAIS COMPLETA DO MUNICÍPIO!

R. MAL. FLORIANO PEIXOTO, 2210 - tel. 47

## Curiosidades

Afirma-se que a primeira mulher funcionária pública, no Brasil, foi Joana França. Em 1891, teria ela sido nomeada para a Imprensa Nacional por decreto especial do Marechal Deodoro, então Presidente da República.

O homem que enforcou Tiradentes morreu no Rio de Janeiro, em 1798, em consequência de uma queda. Chamava-se Capitania, e era um preto de bom coração.

O relógio do edifício da Estrada de Ferro Central do Brasil, no Rio de Janeiro, tem um mostrador de 10 metros de diâmetro; o ponteiro de minutos mede 8 metros e o das horas, 5. É um dos maiores relógios do mundo.

O famoso templo de Salomão, construído por volta de 1012 A. C., em Jerusalém, desapareceu aos pedaços sob o peso dos séculos. Foi obra notável do engenheiro Hiran, que o construiu em sete anos de trabalho ininterrupto. — (A. A.)

### ASSISTÊNCIA TÉCNICA (Oficina)

## WALITA

Posto Autorizado

Peças genuínas. — Preços de fábrica

Exija os Produtos da Família WALITA

Enceradeiras de 1 e 3 escovas, Liquidificador, Batedeira de Bolo, Ferro Elétrico Automático, Exaustor, Misturador de Massa, Aspirador de Pó, Ventilador, Centrífuga Júnior, etc.

QUEM TEM WALITA TEM TUDO

## Elétrica-Lar Ltda.

Rua Otávio Tarquínio, 45-loja 3 Galeria Central — Nova Iguassú — E. do Rio

### DR. ALCIDES FATORELLI

MÉDICO — Especialidade: Doenças de crianças

Diariamente: das 14 às 17h. — Aos sábados: das 8:30 às 12h.

Consultório: Av. Amaral Peixoto, 350 (antiga rua Mendonça Lima) 1º and., s/3

Residência: Rua Bernardino Melo, 2337 3º andar, apart. 301 Edif. São João

### EDITAL DE NOTIFICAÇÃO

Com o prazo de vinte (20) dias:

O dr. Enéas Marzano, Juiz de Direito desta Comarca de Nova Iguassú, 1ª Vara, etc. Faz saber a todos quantos o presente edital virem ou dele notícia tiverem, notadamente aos interessados abaixo enumerados, para ciência de que se processa um pedido de notificação neste cartório, nos termos da inicial deferida: "Exmo. dr. Juiz de 1ª Vara Civil da Comarca de Nova Iguassú. — Jayme Jacob Juer e esposa Clara Juer, brasileiros, residentes na rua Almirante Tamandaré, 45, apt. 102, na Guanabara, pelo seu procurador Isaac Sternick, expõem e requerem o seguinte: 1 — Que são proprietários de loteamento de terras nesta Comarca, devidamente inscritos no cartório do 2º ofício, livro 54, fls. 239, n° de ordem 458, obediente ao decreto-lei 58. Nesta base, reservaram alguns lotes para transacionar com as pessoas abaixo, delas recebendo em certa garantia algumas importâncias: Manuel Neves e Jorge Fonseca Filho, Geraldo Lopes Vaz e Sebastião Diogo Filho, Jorge e José Pinheiro Filho e Luiz Carlos Santos, todos brasileiros (lotes em condomínio), Luiz Cassini, João Freitas Lima, José Igancio Santos, Maria Izabel Souza Mello, Rubens Silva, Isaque V. da Silva, Angelo Aquino, Maria Penha da Silva, Carlos Augusto Campos e Antônio Francisco Silva, sem outras características de identidade, inclusive residências. Denominação loteamento: «Vila Clara»; 2 — que tal comêço de negociação floara sem contrato, desgarantidos uns e outros em face do tumulto da vida moderna. Torna-se necessário a notificação de contrato, frente aos artigos 4º, letra «b», 5º, 11 e 13 do decreto-lei 58/57, para cujo fim solicitam notificação dos mesmos interessados, prazo 20 dias, com publicações e afixação de editais, para que compareçam ao escritório da avenida Presidente Vargas, 417A, sala 1304, Guanabara, hábito comercial, a fim de formalizarem seus contratos, pagando todos os atrasados, pena de, não concluído ditos contratos, perderem os pagamentos feitos, de acordo com os arts. 1096 e 1097 C. Civil, com liberação dos lotes respectivos, que entrarão de logo em comércio. Isto posto, na forma dos arts. 720 e 723 C. P. C., depois de feitas as citações e transcurso prazo legal, com procastado em ordem, requerem entrega dos autos ao advogado subscrivente, seu original, Deferimento, Nova Iguassú, 4 de outubro de 1968 (A) Orlando Mello, advogado, inscrição secundária 18, devidamente selada. Ficam cientes os interessados, em defesa de seus interesses, de que deverão comparecer ao escritório dos suplicantes no prazo marcado, para aceitarem os contratos de promessa de lotes reservados, na forma usual, penas da lei. Dado e passado nesta cidade de Nova Iguassú, 8 de outubro de 1968. Eu Diváltes Rezende Soares, escrivão, o subscrovo. — Enéas Marzano, Juiz de Direito da 1ª Vara.



### Dois bilhões em material para o homem do campo

O Ministério da Agricultura, através do Serviço de Revenda de Material Agropecuário (Departamento de Produção Agropecuária), vem dinamizando seus programas de trabalho, a fim de que os trabalhadores do campo tenham assistência técnica imediata.

Assim, no mês de agosto passado, foram despachados para 12 Estados 78 caminhões transportando tratores, carretas, arame farpado, cortadores de forragem, moinhos, arados, grades, enxadas e outros instrumentos agrícolas, no valor total de Cr\$ 172 milhões. No corrente mês, os trabalhos estão sendo intensificados para que todos os Estados e Territórios sejam atendidos. Para tanto já foram adquiridos 282 tratores importados no valor de Cr\$ 582 milhões, 500 mil rolos de arame farpado, no valor de Cr\$ 1 bilhão e 140 milhões.

Além desse material, o MA enviará, também, soro, vacinas, adubos, sementes e outros produtos, que irão suprir os postos de revenda espalhados por todo o território nacional.

### Conselhos Alimentares Valor Biológico das Proteínas

Até o fim do século passado, acreditava-se que todas as proteínas tinham o mesmo valor nutritivo. Depois do isolamento dos aminoácidos, foi verificado que esse valor depende dos ácidos aminados que aquelas continham. As proteínas que têm maior proporção de aminoácidos essenciais são do mais alto valor biológico.

Por isso, esses elementos nutritivos qualificados em duas classes: as proteínas de origem animal (carne, ovos, leite e seus derivados) ficaram na primeira classe, e as de origem vegetal (leguminosas, cereais, etc.), na segunda. Contudo, há exceções: a excelina, da castanha do Pará, e as proteínas da soja, por sua riqueza em aminoácidos essenciais, ficaram na primeira classe.

Aproveite sempre a água do cozimento das verduras e legumes no preparo dos caldos, sopas e pirões, pois os sais minerais e algumas vitaminas se dissolvem na água em que foram cozidos. Se você jogar fora essa água, estará desprezando o seu valor nutritivo. — (SAPS).

## CIRESA

TUDO PARA REFRIGERAÇÃO COMERCIAL E INDUSTRIAL



BALCÃO-FRIGORÍFICO C/ CABINE

Não fique perdido à procura de uma casa de confiança. Para sua inteira satisfação, se o seu problema está num desses produtos, faça-nos uma consulta amanhã mesmo.

VENDAS COM GRANDE FINANCIAMENTO  
Assistência Técnica

Rua Quintino Bocayuva, 98/112  
NOVA IGUASSU

### Café e Bar Jubileu

DE Bernardino Cotinha Correia

Refeições ligeras ★ Minutas ★ Salgadinhos ★ Lanches ★ Aperitivos.

Rua Mal. Floriano, 2229 (Perto da Catedral de Nova Iguaçu)

### Instaladora Iguaçu Ltda.

Engenheiro responsável: AUNY CHAVES LOPES

Instalações elétricas e hidráulicas  
Serviços de alta tensão, P. C. etc.  
Conserto em aparelhos elétricos domésticos

ESCRITÓRIO E LOJA:  
Av. Cel. Francisco Soares, 167 ★ Nova Iguaçu

### Atenção! A Casa Virginia

vende e conserta todos os tipos de canetas, inclusive «Parker»

Perfeição e garantia no serviço

Praça da Liberdade, 70, loja 13 (Mercado S. José), nesta

### Bazar São Paulo

FERRAGENS, TINTAS, LOUÇAS, MATERIAL ELÉTRICO, CESTAS E ARTIGOS ESCOLARES

## Teixeira & Azevedo

Av. Nilo Peçanha, 83 — Telefone 314-320  
NOVA IGUASSU — E DO RIO

### MAGAZINE GOLDMAN

Móveis, Rádios, Geladeiras, Bicicletas, Televisão, Colchão de Molas, etc.

A Vista e a Longo Prazo

## E. B. GOLDMAN

1694 — Rua Emilio Guadagny — 1708  
MESQUITA Edifício Próprio E. DO RIO

### HOMEOPATIA

1858 1963

Não sofra do fígado, tome

## HOMEOBILIS

Um produto da Homeopatia

### COELHO BARBOSA & CIA.

À venda nas Drogarias e Farmácias

Entregas a domicílio

Pedidos pelo Tel. 28-1213

RUA JOAQUIM PALHARES, 643 — RIO

### José Fróes Machado

ADVOGADO

Diariamente, das 9 às 12 horas

Rua dr. Getúlio Vargas, 35

1º and. — Tel. 282 — N. Iguaçu

Dellim Pereira Montenegro

CONSTRUTOR

Av. Santos Dumont, 626 - Tel. 69

Nova Iguaçu — Est. do Rio

### Cartório do 11º Ofício

Escrituras ★ Contratos ★ Procurações

## Darcílio Ayres Raunheitti

Tabelião e Oficial do Registro do Comércio

Rua dr. Getúlio Vargas, 56. Tel. 256. Nova Iguaçu

### O Volante Duas Pátrias

A Escola de Motorista mais antiga desta cidade

Leva ao conhecimento do povo iguaçuano que se acha instalado à RUA DR. TIBAU, 144.

O VOLANTE DUAS PÁTRIAS está sob a competente direção do EDUARDE RAYMUNDO MARTINS, que atende diariamente com aulas a qualquer hora.

## AO VOLANTE DUAS PÁTRIAS

Rua dr. Tibau, 144 — (Em frente ao SAPS) — N. Iguaçu

## MONUMENTAL BINGO MONSTRO

— NO —

### Iguaçu Basquete Clube (I. B. C.)

## Pró-Construção do Ginásio de Esportes

DIA 14 DE DEZEMBRO DE 1963 — ÀS 20 HORAS

1º Prêmio — 1 Volkswagen 1963 Zero Quilômetro  
2º Prêmio — 1 Geladeira Gelomatic 8,5 pés  
E outros valiosíssimos prêmios.

Não Percam!!!

### Dr. Carlos Alberto Rodrigues de Almeida

DOENÇAS DE CRIANÇAS — PUERICULTURA

Consultório — Rua dr. Getúlio Vargas, 58 — Sala 23

Terças, Quintas e Sábados, das 9 às 11 horas

Residência — Rua Floresta Miranda, 217 — Tel. 109

NOVA IGUASSU

### Casa SOLLAR

Alvalades, colas, pincéis, esmaltes, óleos, vernizes e tintas

Importação e Exportação

## Soares Aguillar Tintas, Ltda.

Matriz e Escritório	Filial	Filial
Rua da Conceição, 139 (Prédio à Mal. Floriano) — Telefone 43-6370	Trav. 13 de Março, 126 No Rodoviário-N. Iguaçu Estado do Rio	Barão de Mesquita, 592 Rio de Janeiro

### Médicos Especialistas

Dr. Tonso Fatorelli — Olhos

Dr. S. Eloy Pereira — Olhos, ouvidos, nariz e garganta

ÓCULOS ★ TRATAMENTO ★ OPERAÇÕES

Endereço em Nova Iguaçu:

AV. AMARAL PEIXOTO, 236 — Sala 304

HORÁRIO: Quarta e Sexta-feira, pela MANHÃ Terça e Quinta-feira, À TARDE

NO RIO — Dr. Fatorelli: Rua Alvaro Alvim, 48 — Sala 605 Tel. 22-5140, Ramal 43 — Consultas com hora marcada

### Arruda Negreiros e Paulo de Arruda Gomes

ADVOGADOS

Causas trabalhistas — Cobranças — Administração de bens

Diariamente das 14 às 18 horas

Escritório: Rua 13 de Maio, 164, s/ 208. Nova Iguaçu

### SANTA CASA DA MISERICÓRDIA DO RIO DE JANEIRO

Escritório: Rua 13 de Maio, 85 — sala 204 — Nova Iguaçu

A Santa Casa da Misericórdia do Rio de Janeiro, plena proprietária das FAZENDAS MADUREIRA, MORRO AGUDO, TINGUÁ e SÃO JOSÉ, leva ao conhecimento de quem interessar possa, que ditas terras não poderão ser vendidas nem retalhadas os terrenos, a nenhum pretexto, nem, tampouco, exploradas as pedreiras existentes, por quem quer que seja, senão pela própria Santa Casa ou quem legalmente a represente.

MINISTRO AFRANIO ANTONIO DA COSTA — Provedor

### Rádio - Televisão

Reforma e consertos

## Benedito Teixeira

Rua dos Deputados, 375

Bairro Santa Eugênia

### Comarca de Nova Iguaçu

## Edital

Registro de Imóveis da 4ª Circunscrição

Pelo presente, a requerimento da Companhia Materias de Construção, em Liquidação, com escritório à rua Raul, nº 14, em Mesquita, neste Município, intimam-se os promissários compradores de terrenos do loteamento de sua propriedade, situado em Mesquita, 5º distrito municipal, abaixo relacionados, não intimados pessoalmente, porque não encontrados em seus domicílios, para, no prazo de 30 (trinta) dias, a contar da última publicação do presente, solverem, em meu Cartório, à rua Getúlio Vargas, nº 37, nesta cidade, os seus débitos em atraso, juros de mora, impostos e custas devidos pela intimação, oriundos de contratos de compromisso de compra e venda, devidamente averbados, celebrados com aquela firma, a saber: — Ambrosio Pedro da Silva, cr\$ 5.526,00; Fidélis de Souza Santos e outro, cr\$ 57.730,00; Gerônimo Soares da Silva, responsável José dos Santos Silva, cr\$ 69.341,90; Itagiba Saturnino de Andrades, cr\$ 62.690,00; José Mariano dos Santos, cr\$ 91.698,00; Josias Monteiro de Souza, cr\$ 52.055,00; Leny de Souza Cruz, cr\$ 60.850,00; Luiz Rocha Júnior, cr\$ 56.110,00; Maria Tezesa Sales e outros, cr\$ 37.475,00; Mario Queiroz, cr\$ 74.817,50; Mario Queiroz, cr\$ 74.817,50; Orlando Costa, cr\$ 70.130,00; Osvaldo Mendes, cr\$ 46.280,00; Pedro Ferreira Damasceno, cr\$ 60.850,00; e Wilfredo da Silva Roza, cr\$ 48.110,00. Nova Iguaçu, 14 de setembro de 1963. — Heloisa Biechler Antonio, Oficial do Registro.

...osidades  
...primeira mulher  
...Rio de Janeiro  
...em 1938, em consequência  
...Capitania, e era um  
...edifício da Estrada de Terra  
...diâmetro: o ponteiro de  
...das horas, 5. E um dos  
...de Salomão, construído  
...em Jerusalém, desaparece  
...dos séculos. Foi obra  
...o construiu em seu  
... (A. A.)

...A TÉCNICA (Oficina)  
...A Posto Autorizado  
...Precos de fábrica  
...da Família WALITA  
...escovas, Liquidificador, Rastelador  
...automático, Exaustor, Motor de  
...Ventilador, Centrifuga, Jato, etc.  
...WALITA TEM TUDO  
...ressionária  
...-Lar Ltda.  
...arquínio, 45-loja 3  
...ova Iguaçu — E. do Rio

...FATORELLI  
...de: Doenças de crianças  
...- Aos sábados: das 8,30 às 12h.  
...Residência:  
...Rua Bernardino Melo, 637  
...1º andar, apart. 301  
...Iguaçu Edif. São João

...do 3º Ofício  
...NOTIFICAÇÃO  
...e vinte (20) dias:  
...Juiz de Direito desta Comarca  
...e. Faz saber a todos quantos  
...de notícia tiverem notadamente  
...merados, para ciência de que  
...notificação neste cartório, no  
...Exmo. Sr. Juiz de 1ª Vara C.  
...Assm. — Jayme Jacob José  
...residentes na rua Alameda  
...querem o seguinte: 1º — Que  
...quero o 2º ofício, livro 51,  
...nário do decreto-lei 88. Nova  
...dente ao decreto-lei 88. Nova  
...e para transcrição alguns  
...do em certa garantia alguns  
...e Jorge Fonseca Filho, Ger.  
...Nº 81 do. Jorge e José  
...antos, todos brasileiros, legi.  
...João Freitas Lima, José  
...a Melo, Estevão Silva, Celso  
...Maria Paula da Silva, Celso  
...Francisco Silva, sem outros  
...nativa residente. Deontom.  
...que tal como o de  
...antidos em e outros em  
...2º — que tal como o de  
...Torna-se necessário notificar  
...1º, letra eb, 11 e 12 do  
...im solicitem notificação de  
...1 dias, com publicação, no  
...compareçam ao escritório, no  
...7A, sala 1304, Guassu, no  
...nizarem seu contrato, de  
...de, não constando de  
...nente feito, de acordo com  
...com liberado. Isto não se  
...C. depois de feitas as con.  
...com processo em curso,  
...o advogado subscrito, em  
...nção secundária, e a de  
...nção secundária, e a de  
...o interessado, para que  
...verbo comparecer ao escrit.  
...marcado, para a forma  
...neste cidade de Nova Iguaçu,  
...neste cidade de Nova Iguaçu,  
...Marcelo. Juiz de Direito de



## A. A. Filhos de Iguassú

Resoluções da Diretoria do dia 8/10/63:

a) Admitir no quadro de sócio contribuinte o sr. Severo Araújo Holanda e, no quadro de atletas, os srs. Valdir Venancio de Sousa e Darci Jesus de Azevedo e, no Departamento Feminino, classe B, a srta. Dionísia Lima; b) transferir do quadro de atletas para o de contribuintes o sr. José Bernardino Nascimento da Silva; c) nomear para o cargo de Sub-diretor Social o sr. Maurício Rubele Sampaio; d) ceder no próximo dia 13 do corrente a sede social para a srta. Regina C. Trigueiro promover uma festa em prol de sua candidatura à rainha do clube.

NOTA: — Dia 13/10 (hoje), será realizado um monumental baile, das 20 às 24h, com Neném e seu Conjunto de Boite. Traje de passeio. O quadro social pagará vite.

Oswaldo Sirino, 1º Secretário

## Iguassú Basquete Clube

### Conselho Administrativo Resoluções

a) Expressar à família do sócio proprietário e dedicado atleta Aureo Borges (Jaca) os votos de profundo pesar pelo seu falecimento ocorrido em 7.10.63; b) expressar, também, os votos de respeito e admiração ao sr. Humberto Chantarelli e família os vo-

# CASA SÃO PAULO

CAMILLO D'ALMEIDA



peças e acessórios para volkswagen e automóveis em geral

INSCRIÇÃO 927

RUA MARECHAL FLORIANO PEIXOTO, 1558/62  
TEL. 421-20 — NOVA IGUAÇU — E. DO RIO



## Notificação

to, de condiciências p.lo passamento de sua genitor; c) expedir 2ª via de carteira social para o sócio dependente Nilson José Macêdo; d) admitir no quadro de sócios contribuintes os senhores Walter Chantarelli e Ely da Silva Moreth; e) admitir no quadro de sócios contribuintes os senhores Ivanildo Rodrigues Adrien e Luiz Carlos Cordeiro.

Nova Iguaçu, 9 de outubro de 1963.

Walden Cavalcante Bezerra  
Vice-Presidente dos Interesses Administrativos

Pela presente Notificação a quem interessar possa e especialmente ao sr. José Joaquim S. A. et. português, maior, residente à rua Marques Canário, 179, casa VI, em Nilópolis, Estado do Rio de Janeiro, damos ciência de que, por esta e pela melhor forma de direito, em CESSÃO DE CRÉDITO, nós: Geraldo Queiroz de Lima, brasileiro, casado, Funcionário Público Federal, residente e domiciliado à rua Patari, 233, casa VII, em Jacarepaguá, Estado da Guanabara, e José Onofre da Silva, brasileiro, desquitado, Ferroviário, residente nesta cidade, à rua Maria de Sá, 123, sendo que o primeiro declara e prova ser credor do sr. José Joaquim Soares, acima mencionado, mediante notas promissórias unitárias de Cr\$ 15.000,00 vencíveis de 30 em 30 dias, num total de Cr\$ 1.455.000,00 (hum milhão, quatrocentos e cinquenta e cinco mil cruzeiros) provenientes à venda que lhe fôra feita do lote nº 22, da Quadra «C», situada na rua Antonio Azeredo Neto, 178 e 178 fundos, onde constam duas casas residenciais, neste Município e Comarca de Nova Iguaçu, conf. rme inscrição e averbação no Livro 8/4, folhas 148 e 149, nº 336 de ordem do Cartório do 2º Ofício desta Comarca, particular e tendo o mesmo adquirente e devedor sendo acionado conforme processos existentes nos Cartórios respectivos do 8º Ofício e 4º desta Comarca e pelo 2º Ofício da Comarca de Nilópolis, por ter deixado de pagar 7 (sete) promissórias vencidas e protestadas e tendo o credor feito devidamente e juridicamente a Penhora dos mesmos bens imóveis acima declarados, ressalvando, por, seu direito de crédito por promissórias que se vão vencendo e vencidas até a última, faz por esta e para todo o tempo, por si, seus herdeiros e sucessores, CESSÃO DE CRÉDITO, do total de que é credor, cu seja na importância de Cr\$ 1.455.000,00 (hum milhão, quatrocentos e cinquenta e cinco mil cruzeiros) na pessoa do sr. José Onofre da Silva, acima mencionado, que ficará, por bem desta e desde este momento, como o único credor, podendo usar dos direitos e recursos legais e continuar nas Ações c-mpetentes até final, podendo, outrossim, tomar posse dos imóveis, sendo que o de nº 178 está devidamente vazio e habitável e o de nº 178 fundos, habitado, podendo ainda o mesmo credor cessionario promover o que de justiça e de direito lhe competir como atual possuidor do crédito que ora transfere, desbragando o cedente de outros deveres, assumindo, pois, inteiramente o total do crédito transferido e providenciando pagamentos de impostos ou outras medidas para seu resarcimento ou o que de justiça lhe competir, para as determinações e garantias de proprietários. Esta Notificação é feita publicamente por intermédio deste periódico que será do conhecimento do devedor que o devante entender-se-á com o cessionario credor.

Por estarem assim combinados, assinam a presente, com as firmas devidamente reconhecidas e assistidos pelo atual procurador do cedente, dr. José Gomes de Azevedo Neto, com escritório à rua 13 de Maio, 85, 3º andar, grupo 301, sala 2, nesta cidade. Documento a revalidar.

Nova Iguaçu, 10 de outubro de 1963.

Credor Cedente: Geraldo Queiroz de Lima  
Credor Cessionário: José Onofre da Silva  
Advogado: José Gomes de Azevedo Neto.

## ÚLTIMO AVISO

Os prestamistas da Vila Santa Catarina, Vila São João Batista, Vila Americana, Bairro Bela Vista e Vila São Carlos estão convidados a comparecer a fim de quitarem-se com as prestações atrasadas e o imposto territorial até o dia 29 de outubro de 1963, sob pena de ficarem os contratos rescindidos de acordo com o Decreto-lei nº 58.

CARLOS PEREIRA NETO

Ronald Cardoso Alexandrino  
ADVOGADO  
Diariamente das 9 às 12 horas  
Escritório: Rua Paulo Frontin, 61—S. 10—Tel. 268  
NOVA IGUAÇU

Casa de Saúde e Maternidade  
N. S. de Fatima  
Operações, Partos, Fraturas, Clínica Médica, Raios X, Fisioterapia, Ozônio.  
Pronto socorro especializado em coração: eletrocardiograma, Eletrochoque — Serviço de transfusão de sangue, etc.  
SERVIÇO DE PRONTO SOCORRO DIA E NOITE  
Rua Bernardino Melo, 1465—Tel. 261-J-12—Nova Iguaçu

Juiz de Direito da 1ª Vara da Comarca de Nova Iguaçu  
Estado do Rio de Janeiro — (Cartório do 8º Ofício)

## Edital de Notificação

com o prazo de (20) dias, na forma abaixo:

O doutor Enéas Marzano, Juiz de Direito da Primeira Vara (Vara Cível) da Comarca de Nova Iguaçu, Estado do Rio de Janeiro, na forma da Lei, etc.

Faz saber a todos quantos o presente edital com o prazo de vinte dias virem, ou dêe notícia tiverem, que por este meio notifica os srs. Marlene Carvalho dos Santos, Julio Francisco do Nascimento, Joviniano Mariano, Orlando Vison e dos solidários — Ernestina das Dores e Geraldo Issias Trindade, Milton Dias Seabra e Nelson Dias Seabra, Arnaldo Dias da Silva e Aguilando Dias da Silva, para comparecerem em cartório, no prazo legal, para pagamento das quantias devidas, e por todo o conteúdo das petições que abaixo vão transcritas: "FLS. 2 — PETIÇÃO: — Exmo. sr. dr. Juiz de Direito da Vara Cível da Comarca de Nova Iguaçu. — Renné Baumwald R. Blenenkorb Vitellozzi e Friederick Baumwald Lustmann, ambas assistidas de seus maridos, a primeira natural de Viena, a segunda de Zakomarze, vêm, por seu procurador Eulino Ortona, italiano, casado, engenheiro, residente na Travessa Euricles de Mator, nº 18, Rio—GB. e ôste por seu advogado, doc. (I), com fundamento nos arts. 161-IV e 720 do C. P. C., arts. 990 e 1097 do Código Civil e consoante as disposições do Decreto n. 58, de 12/12/1937 e seu regulamento, expor e requerer a V. Exa. o seguinte: 1 — As suplicantes por sucessão legítima de seu pai — Jakob Baumwald — são proprietárias do loteamento denominado «Parque Pindorama», situado em Bedford Roxo, 4º distrito deste Município, inscrito, na forma da legislação vigente, sob o nº 308, no Livro 8/J Especial, às fls. 181, do Registro de Imóveis da 2ª Circunscrição (doe. II), conforme Formal de Partilha transcrito no mesmo registro sob o nº 21.642, às fls. 108 do Livro 3—AL, em 4/7/960. 2 — Lançados à venda os lotes do mencionado loteamento por Jakob Baumwald e seu procurador e prosseguindo em tal ato as notificadas, alguns pretendentes à compra — adiante mencionados — fizeram reserva de terrenos efetuando o pagamento de algumas prestações — a título de sinal — mas não confirmaram dita compra ou reserva, deixando de assinar o contrato de compromisso, regulado pela legislação mencionada. 3 — Acontece que, se desinteressando por tal ajuste, as notificadas deixaram de pagar as prestações seguintes — COLOCANDO-SE EM MORA — não confirmado a reserva de tais lotes e se encontrando, agora, em lugar incerto e não sabido, tendo as suplicantes, inutilmente, procurado localizá-las. Nestes termos, requerem a V. Exa. a Notificação por edital, «ex vi legis», de Marlene Carvalho dos Santos, Julio Francisco do Nascimento, Joviniano Mariano, Orlando Vison e dos solidários — Ernestina das Dores e Geraldo Issias Trindade, Milton Dias Seabra e Nelson Dias Seabra, Arnaldo Dias da Silva e Aguilando Dias da Silva para comparecerem ao Cartório a que fôr distribuída a presente, no prazo de 10 dias, para pagarem, respectivamente, as quantias de Cr\$ 24.600,00, 32.800,00, 31.800,00, 31.800,00, 13.800,00, 35.750,00, 38.750,00, acrescidas dos juros, costas, cotas de imposto territorial, prestações vencidas e vencidas no curso da presente, honorários advocatícios, assinando em seguida o respectivo contrato, sob pena de serem considerados desistentes de fato e de direito, decorrido o prazo desta Notificação, de feito o ajuste verbal, extinta a validade dos recibos extraiídos em seus nomes e, conseqüentemente, desobrigadas as suplicantes de efetuarem a venda de tais lotes a êle notificadas — ficando cancelada a reserva — finalmente, perdendo em favor das mesmas todas as importâncias pagas a qualquer título — sinal ou prestações —, inclusive quaisquer benéficas feitas nos aludidos terrenos, sem expressa autorização. Protestando por todas as provas em direito admitidas, requerem sejam-lhes entregues os Autos da presente notificação, independente de traslado, decorrido o prazo estipulado por V. Exa. dando-se à presente para os efeitos fiscais o valor de Cr\$ 1.000,00. Pede Deferimento. Nova Iguaçu, 23 de setembro de 1963. (as) Claudio Carlos Acioly. Inscrição 1581 RJ. (Devidamente selada). DESPACHO: R. e A., notifique-se. Edital com o prazo de vinte dias. Em 24/9/63. (as) Marzano, DISTRIBUIÇÃO: Distribuída à 1ª Vara, 8º Of. Nova Iguaçu, 29 de 8 de 1963. (as) Flávio Faria, Distribuidor-Substituto. SELO JUDICIÁRIO: Estava colado e devidamente inutilizado Selo Judiciário, no valor de Cr\$ 20,00". E para que a notícia chegue ao conhecimento de quem interessar possa, se passou o presente que será afixado e publicado na forma da lei. Dado e passado nesta cidade de Nova Iguaçu, Estado do Rio de Janeiro, aos sete (7) dias do mês de outubro do ano de mil novecentos e sessenta e três (1963). Eu, Rodolpho Quaresma de Oliveira, Escrivão, o subscreevi. Enéas Marzano, Juiz de Direito. 1-2

## Granja CAROLINA

LINS & FILHOS LTDA.  
Av. Nilo Peanha, 439 — Fone 55 — Nova Iguaçu  
Pintos de 1 dia — Rações — Ovos  
— Produtos Veterinários — Vacinas — Artigos para Lavoura

## Laboratório de Análises Clínicas São Geraldo

DR. JOSÉ LUIZ RIBEIRO  
Av. Nilo Peanha, 54 — salas 11 e 12 — Tel. 87 (por favor) — Nova Iguaçu  
Exames de Sangue, Urina, Fezes, etc. — Reação de Galli-Mainini, Friedman. — Reações sorológicas para diagnóstico da Sífilis. — Tubagens, etc.  
Exames anatomo-patológicos.  
Colheita a domicílio. — De 7,30 horas às 18,30 horas  
Aos sábados até às 18 horas

Seu rádio parou?  
NÃO PERCA TEMPO  
**ELETROR REAL — TRANSISTOR**  
Consertos em 24 horas. ★ Garantia e perfeição  
Av. Gov. Amaral Peixoto, 20 — Nova Iguaçu

## Comarca de Nova Iguaçu EDITAL

### Registro de Imóveis da 2ª Circunscrição de Nova Iguaçu

Hermes Gomes da Cunha, Oficial do Registro de Imóveis da 2ª Circunscrição de Nova Iguaçu.  
Faz público, que Alberto Cocozza, Indústria, Lavoura e Comércio S. A., com sede na rua Bernardino Melo n. 1835 a 1840, depositou em seu Cartório, à rua Dr. Getúlio Vargas n. 90 nesta cidade nos termos do Decreto-lei n. 68, de 10 de dezembro de 1937 e seu regulamento Decreto 3.078, de 15 de setembro de 1938, memorial, planta e documentos referentes ao loteamento de uma área de terreno de sua propriedade, objeto das transcrições feitas a fls. 291 do L. 3-AD sob n. 16.913 na 2ª Circunscrição desta Comarca e a fls. 87 do L. 3-E, sob n. 3.082, no Registro de Imóveis do 1º ofício de Itaguaí, composta das seguintes glebas: Área de terreno desmembrada de maior porção, na Rodovia Presidente Dutra, entre os quilômetros 35 e 36, no lugar denominado «Ilha dos Mineiros» ou «Ilha dos Marinheiros», com área de um quilometro de frente, para a cidade Rodovia, e que é delimitada à direita pela margem esquerda do Rio Guandu (leito antigo); à esquerda pela margem do Rio dos Poços; e nos fundos com a ilha de transmissão de Cia. de Carris, Luz e Força do Rio de Janeiro Ltda., com a medida enunciativa de 750.000,00m²; área de terreno com a superfície de 88.304,80 m², localizada entre o leito antigo do Rio Guandu-Assu, o leito retificado do mesmo rio (dique) e a faixa de domínio da Cia. de Carris, Luz e Força do Rio de Janeiro Ltda.; área de terreno com a superfície de 48.317,45 m², localizada também entre o leito antigo do Rio Guandu-Assu, o leito atual do mesmo rio (dique) e a faixa de domínio da Cia. de Carris, Luz e Força do Rio de Janeiro Ltda.; e área de terreno com a superfície de 1.100,80 m², contornada por três de seus lados pelo antigo leito do Rio Guandu-Assu e pelo quarto lado pela referida faixa de domínio da Cia. de Carris, Luz e Força do Rio de Janeiro Ltda., com o total de 887.728,05 m², sendo 770.453,05 m² localizados na zona rural do 6º distrito deste Município, Japeri e 17.270,00 m², que constitui uma área reservada pela depositante, localizados na zona rural, no Município de Itaguaí, área esta que foi dividida em lotes, agrupadas em quadras, servidas por diversos logradouros, tendo recebido o loteamento a denominação de «Cidade Jardim Marajoara» — Plano «G», tudo de pela Prefeitura deste Município. As impugnações dos que se julgarem prejudicados deverão ser apresentadas em cartório, no prazo de 30 dias, contados da 3ª e última publicação desta. Nova Iguaçu, 14 de setembro de 1963. O Oficial: Hermes Gomes da Cunha. 8-3

**Casa Donato Ltda.**  
MÓVEIS  
Dormitórios, Sala de Jantar, Copa, Cozinha, Móveis Estofados, Fôrmica, Móveis de Varanda, etc.  
Rua Marechal Floriano Peixoto, 2318  
NOVA IGUAÇU ★ ESTADO DO RIO





### Notas, Fatos & Comentários

João Barbosa



### Câmara Municipal de Nova Iguaçu A Voz do Legislativo

### Dirigentes da Classe de 1945 e anteriores

**Operação Tartaruga** Os funcionários da Divisão Geral de Rendas, da PMNI, tentaram realizar, 4ª-feira, a chamada "operação tartaruga", paralisando praticamente todo o serviço do órgão arrecadador da Prefeitura. Motivou esse movimento o atraso no pagamento do funcionalismo burocrático. Empenhado em solucionar o problema, o prefeito Aluizio Pinto de Barros esteve em Niterói, a fim de obter a verba de 50 milhões de cruzeiros, parte das quotas devidas pelo Estado ao Município.

**Mandado de Segurança** Promotores de Justiça, tendo à frente o dr. João de Almeida Barbosa Ribeiro, impetraram mandado de segurança para ser reconhecido o direito de perceberem nível universitário, cujo relator do processo é o desembargador Braz Felício Panza.

**Carteiras Novas** A pedido das professoras que servem à escola que funciona no C. E. Fé, Esperança e Caridade, desta cidade, o prof. José de Souza Herdy, chefe da Divisão de Educação e Cultura, informou que providenciou a substituição das carteiras velhas por novas, nas três salas de aula que funcionam na referida escola.

**Rodoviários em Greve** Os rodoviários da Baixada Fluminense vão se reunir em Assembleia Geral, amanhã, a fim de decidir a realização ou não de um movimento grevista de reivindicação de aumento salarial. Informou o sr. Agenor Andrade Filho, diretor daquele sindicato, estarem os rodoviários pleiteando um aumento salarial na base de 100 por cento sobre os salários atuais, além de hora extra a 100%, estabilidade para representante sindical junto à empresa, férias, indenizações proporcionais, etc.

**Vários Melhoramentos Empreendidos pela SEC** Atendendo ao pedido formulado pela Chefe da 21ª Região Escolar, profª. Natividade Patricio Antunes, o sr. Egidio Mendonça Thurler forneceu 500 metros de canos para o serviço de água no Grupo Escolar Clodomiro Vasconcelos, em Itaguaí. O prefeito Sebastião Conceição executou por conta da Prefeitura a mão de obra. E na 5ª-feira passada o Secretário de Educação, dr. Walter Faria Pacheco, inaugurou melhoramentos naquele modelar estabelecimento de ensino estadual.

**Onde Faltará Energia Hoje** Por motivo de reparos nos postes de ns. 20 a 24, a Rio Light S/A comunicou que hoje, no período de 7 às 16h, faltará energia elétrica nas ruas Santa Luzia e cel. Francisco Soares, ambas nesta cidade.

**O Dia da Criança no G. E. Rangel Pestana** A profª. Domingas da Fonseca Moutinho, com o seu dinamismo, preparou e realizou 6ª-feira, no Grupo Escolar Rangel Pestana, a festa comemorativa do Dia da Criança. A diretora Marina de Oliveira Dutra aplaudiu o trabalho da querida mestra e demais auxiliares. Também no 2º Turno a profª. Elida Moreira Hermida e no 3º Turno a profª. Eliane Peixoto Lubanco prepararam significativas homenagens ao Dia da Criança.

**Grupo Escolar D. Walmor**, que tem na sua direção a profª. Helena Moura, comemorou ontem o Dia da Criança. As 8h rezou-se missa votiva, seguindo-se várias recreações e distribuição de merenda e doces aos alunos e convidados. Compareceram o Presidente da Caixa Estadual, sr. Nicenor Gonçalves Pereira, e a profª. Natividade Patricio Antunes, Chefe da 21ª Região Escolar.

**Calçamento** Prosseguem em ritmo acelerado as obras de calçamento da RJ-13, que liga Bel-ford Roxo ao Lote 15. Este melhoramento foi conseguido pelo deputado Antonio Gaspar.

### TÓPICOS

O prefeito Aluizio Pinto de Barros determinou ao chefe do Horto Florestal providências com vistas à urbanização da praça em frente ao Patronato, inclusive o plantio de árvores naquele local.

Sob orientação da Secretaria de Educação, já se iniciaram em vários municípios as inscrições para bolsas de estudos, que contam com ajuda federal. Em Nova Iguaçu encontram-se à frente do serviço de inscrições as profªs. Neusa Coelho Braga, Maria Luiza Santos, Arlete Alédio, Neusa Alarcão e Elaine Bouças. Local: pátio do Instituto de Educação.

A Biblioteca Municipal, sob direção da profª. Zéila Rodrigues Neves, acaba de receber cerca de 400 volumes, dentre os quais duas coleções completas, doadas pelo

### A Verdadeira Situação da Câmara

Nos últimos quinze dias esteve envolvida por uma onda gigantesca de boatos sobre o que estaria acontecendo no Legislativo Municipal. Diz-se, principalmente, o seguinte:

- 1 - A Câmara estava dividida em duas outras, tomando posse como Presidente de uma delas, a híbrida, o vereador Armando Dias. Motivo: desentendimento profundo com a Mesa Executiva por parte do bloco majoritário que, a essa altura, se dizia, contava com quase todos os vereadores da Câmara.
- 2 - O bloco de oposição, tendo maioria, estava votando o impedimento do Prefeito Municipal.
- 3 - O Presidente, dr. Bolívar Gomes de Assumpção, havia renunciado e o primeiro Secretário estava em licença, como represália ao Prefeito.

Pois bem, A Voz do Legislativo, como voz oficial da Câmara, aguardou quinze dias para se pronunciar. Esperou que os acontecimentos se evoluíssem a uma fase definitiva. Sendo assim, podemos noticiar com a máxima precisão:

A Câmara jamais se dividiu em duas outras e, consequentemente, o vereador Armando Dias jamais foi Presidente desta Casa. De fato, houve um desentendimento entre a bancada da oposição e a Mesa Executiva, por ter esta marcado uma reunião para sexta-feira, uma reunião a oposição que a queria na terça. Em represália, fizeram a Câmara. Inclusive, entenderam-se assim com o Presidente da Casa. Nessa reunião o vereador Armando Dias presidiu aos trabalhos, mas nada foi votado, por não ter validade ou por não se querer fazer oposição à Mesa Executiva, legalmente constituída.

Realmente, o bloco de oposição tem maioria, por um Vereador, na Câmara. No entanto, apesar de se cogitar, não há, nem houve, matéria alguma tramitando na Casa em relação a impedimento ou impeachment do Prefeito Municipal.

O Presidente não renunciou (e não há motivos) e o sr. Adjalvaldo Silveira, primeiro Secretário, licenciou-se por vinte e cinco dias para tratamento de saúde, conforme pedido médico apresentado ao Plenário.

É excelente a situação do Presidente da Casa, como homem e Presidente, diante da maioria esmagadora dos Vereadores.

Em suma: o que há de real na Câmara é uma oposição que ataca o Governo e uma bancada governista que o defende. Tudo, como está acontecer nos regimes democráticos.

(Conclui na última página)

### Iguaçu Basquete Clube Campanha para construção da Sede e Ginásio de Esportes.

Adquira um título colaborando para mais um empreendimento em prol do engrandecimento da terra iguaçuana.

**MAGIL** Casa e Pesca Ltda.  
ARMAS  
MUNIÇÕES  
ARTIGOS  
ESPORTIVOS  
Rua Otávio Tarquínio, 174 - NOVA IGUAÇU - Est. do Rio

**Cartório do 8º. Ofício**  
Escrituras - Firmas - Contratos - Procurações  
**Rodolpho Quaresma de Oliveira**  
Tabelião e Escrivão  
Rua Getúlio Vargas, 52 - Tel. 265 - Nova Iguaçu

**Waldemiro de Faria Pereira**  
ADVOGADO  
Diariamente, até às 10,30 horas  
Rua Floresta Miranda, 113 - Tel. 192 - Nova Iguaçu

sr. Nelson Batista, chefe de Gabinete do Prefeito. Em visita àquela Biblioteca, segunda-feira última, o sr. Aluizio Pinto de Barros pôde constatar o desenvolvimento da mesma, declarando que tão logo a Municipalidade tenha resolvido a sua situação financeira, a Divisão de Obras cuidará da construção da Biblioteca.

Recentemente, tomou posse a Comissão de Representantes da Ordem dos Advogados da Comarca de Nova Iguaçu, composta dos drs. Paulo Machado (presidente), Sebastião Heruclino de Matos e José Fróes Machado.

O Prefeito Municipal estará sábado próximo, às 16h, no bairro Piam, a fim de inaugurar iluminação pública em diversos logradouros.

Às 18h, haverá uma audição dos alunos da Academia de Música de Nova Iguaçu, sob a direção da profª. Tereza da Graça Madalena Pereira.

"No Society Iguaçuano" é a comédia teatral romântica que Deodécio Machado Filho escreveu e que será encenada nos dias 26 e 27 deste mês, no palco da Arcádia Iguaçuana de Letras.

Tem sido bastante elogiável a campanha do dinâmico vereador Geraldo Miquelotti, em distribuir gratuitamente água à população iguaçuana.

Cumprindo o seu programa, na quarta-feira o Secretário de Educação visitará estabelecimentos escolares de Petrópolis e Teresópolis.

qualquer organização.

Sempre tivemos a máxima admiração pelos educandos do benemérito estabelecimento-padrão, que tem o nome da imortal Pedro II, o sábio monarca que soube dignificar a política sul-americana, visando à grandeza da Terra de Santa Cruz.

Não serão elementos "arruaceiros", amantes de badernas, que se intrometem entre os colegas, criando ambiente de repulsa aos defensores da ordem, do respeito, da moral e da disciplina?

Não, não podem ser alunos do Pedro II...

Devem ser os "paraquedistas" das pastas de "troças", das expansões estudantis!

Alunos de Otúcia, Ercisnele Dória, Acioli, Laet, Coelho Neto, Taunay, Gabaglia, João Ribeiro, Laudelino Freire, Potch... não podem ser tidos de "desleais"!

Não devemos confundir o entusiasmo da mocidade com o impeto dos arruaceiros!

É muito crítica a situação política nacional!

Ninguém entende ninguém!... A imoralidade da politicagem degrada o nosso povo, criminosamente.

Paixões subalternas procuram solapar a disciplina das classes armadas, a quem estão depositadas as garantias, as seguranças do patrimônio da nacionalidade.

Tanto se tem falado em "reforma agrária" e na decretação do "estado de sítio", com o elevadíssimo custo de vida e a sequência de "greves" de todos os setores da atividade humana.

Voltam-se as atenções do ilustre ocupante do Palácio da Alvorada a uma entrevista, ou pseudo-entrevista, concedida pelo governador guanabarrino a um jornalista norte-americano... difamante à nossa terra!

O sr. João Goulart, evitando certos "conselheiros", deve encontrar-se disposto para a compreensão, generosidade, mansidão, tolerância para os métodos conciliatórios e soluções pacíficas.

A luta entre a autoridade e a anarquia, entre a ordem e a desordem, entre a liberdade legítima e o desrespeito coletivo à lei, deve ser o espáquio da mocidade, os futuros dirigentes da nacionalidade.

Temos esperanças na nossa juventude!

Evitemos-lhe a pecha de "desordeiros"!

É necessário que a nossa mocidade, nos dias obscuros que atravessamos, contemple melhor o passado, onde figuras representativas deixaram seus nomes gravados em letras de ouro, em todos os ramos do saber, pelo estudo, perseverança, dedicação e amor à Pátria.

Os estudantes não podem ser dominados pelo desânimo, nem pela corrupção, constituem a garantia do ex Gigante Adormecido!

Silvino Silveira

1-2

Odontopediatria  
Ortodontia  
Fluorodontia

### CASTELINHO

Hermínio Berçot de Mello

Av. Nilo Peçanha, 151 - 3º andar - sala 314

Segundas e sextas-feiras, das 8 às 12 hs. e das 16,30 às 18 hs.

### CASAS - VENDEM-SE PRÉ-FABRICADAS

Construção moderna de 1, 2 e 3 quartos, dem. dep. c/20 mil de entrada e 10 mensalidades de 10 mil! Recebe as chaves de sua casa própria e passará a pagá-la em forma de pequeno aluguel.

É um empreendimento e financiamento do Banco Popular do Rio Soc. Coop. Resp. Ltda., dando todas as garantias aos interessados. Visite-nos com sua família e escolha a sua casa. Constrói-se em seu terreno no bairro e cidade de sua preferência. Seja um dos primeiros. VENDAS EXCLUSIVAS DE DIRCEU IMOVEIS, av. Nilo Peçanha, 151, s/205, Nova Iguaçu. Diariamente de 8 às 18 horas. Domingos, até 14 horas.

### FLAVIO FERNANDES FARIA

ADVOGADO

Diariamente das 8 às 11 horas

Rua Paulo Frontin, 27 - Sala 1 - Nova Iguaçu

**CAROLINA FILHOS LTDA.**  
Fone 55 - Nova Iguaçu  
Rações - Óleos - Veterinários - Vacinas - Produtos para Lavoura

**de Análises Clínicas Geraldo**  
LUIZ RIBEIRO  
Fone 57 (hor. serv.) - Nova Iguaçu  
Fisioterapia - Reações sorológicas - Tubagens - Exames - Patológicos  
De 7,30 horas às 16,30 horas  
e até as 16 horas





## Horti-Fruti-Floricultura em Revista

### Viticultura no Vale do São Francisco

GRACAS a um pugilo de abnegados, possuímos nos terrenos, que margeiam o rio São Francisco, grande cultura de videiras, que dia a dia mais se expande. Trata-se de uma região, onde existem grandes plantações de cebolas e na qual a viticultura encontrou bom ambiente para se desenvolver. Basta dizer que na região vitícola do médio São Francisco, as videiras produzem duas vezes no ano, o que não acontece em outras regiões do Brasil, onde existem vinhedos. A região vitícola do São Francisco fica situada nas cidades: Petrolândia, Belém do São Francisco, Corimpó e Juazeiro. As vinhas que foram plantadas na referida região são originárias de castas européias, em virtude das híbridas francesas-americanas não se darem bem em climas quentes e secos. A variedade Olivete Norte produz uma média de 14 quilos por pé. As videiras são plantadas de pé franco, não estando sujeitas às molestias, que geralmente atacam as vinhas do Rio Grande do Sul, Santa Catarina, São Paulo e Minas Gerais. As chuvas na região do rio São Francisco são escassas, bastando dizer que chove nesta área um total anual médio de 400 milímetros, enquanto que no Sul do nosso País, nas zonas vitícolas, chove 1300 a 1800 milímetros. O ar do chamado polígono das secas, na zona das vinhas, é de média anual de 58%. Sendo assim é uma região excessivamente seca. Torna-se necessário, por isto, fazer-se a irrigação racional e metódica, para que as plantas não sofram falta de água, tão necessária aos seu desenvolvimento.

### Plantas medicinais

VALERIANA (Valeriana officinalis L.) é uma planta medicinal trazida da Europa e que já está perfeitamente aclimatada no Brasil. Embora já existam produtos sintéticos, que substituem a Valeriana, ela é ainda muito usada na farmacopéia nacional. É empregada como tintura em casos de espasmo do aparelho digestivo, como calmante de seu valor pois faz diminuir a pressão sanguínea. Dado o seu valor como medicamento, seria interessante que todos a cultivassem. Não oferece dificuldade, pois dá-se bem em qualquer clima, desde que a terra não tenha água estagnada. Sua multiplicação é feita por sementes e divisão de rizomas. As sementes devem ser semeadas após colhidas, do contrário não germinarão. Os rizomas retirados da terra e postos a secar, na sombra, produzem a tintura de Valeriana. Para que sejam obtidos 2800 grs. de tintura é preciso ter 800 quilos de rizomas secos.

Ten. Domingos Santos ★ Caixa Postal 38  
«Círculo de Amigos das Plantas»  
Chácara Gardênia — Nova Iguaçu — E. do Rio

### Curso Washington Luiz

DATILOGRAFIA — OFICIALIZADO  
Aprenda datilografia com eficiência, sob orientação de professora diplomada. Máquinas novas. Conferem-se diplomas visados pela Remington. Aulas diurnas e noturnas.

AV. NILO PEÇANHA, 436 — SOB. — NOVA IGUAÇU

### A Voz do Legislativo

Tesoureiro Desagravado É com imensa satisfação que esta coluna faz pública a solidariedade de todos os vereadores e funcionários desta Casa ao tesoureiro da Câmara, Sr. Mariano José dos Passos. Motivo: foi vítima de comentários infundados e injustos. Imediatamente, contradizendo aos comentaristas, por ser aprovado por unanimidade, surgiu no Plenário, sendo inserido em ata, um voto de louvor e desagravo ao tesoureiro mal interpretado. A esse voto de louvor e desagravo, por conhecer de perto o trabalho do Sr. Mariano, trata-se de um baluarte físico e moral dentro do Legislativo Iguaçuano. É um homem que, sacando da própria economia pessoal, evita que os funcionários e vereadores da Casa percam o estímulos por uma compensação financeira condigna. Por isto, na Câmara, financeira da Prefeitura. Por outro lado, deve ficar solenemente registrado o seguinte: com o Sr. Mariano José dos Passos à frente da tesouraria, teve a Câmara Municipal, pela primeira vez, um período orçamentário com saldo em caixa.

Esclarecendo a Verdade É totalmente falsa a notícia, publicada num jornal local, em que se dizia proibido pelo Presidente a entrar no Plenário, por ocasião de reuniões. Além de ser amigo pessoal do citado funcionário, além de conhecer o Presidente, que é direito adquirido, como ex-presidente da Casa e atual funcionário, o Sr. Mariano José dos Passos permaneceu, em qualquer tempo, em qualquer dependência desta Casa.

Campanha Contra o Devastamento A Câmara Municipal de Nova Iguaçu abriu baterias contra uma série de derrubadas que se vem fazendo nas árvores que protegem os nossos mananciais. O pioneiro desta campanha, ve-

### É com a...

(Conclusão da 1ª página)

Iguaçuanos terão um terço do quarto andar, da Casa da Cultura Iguaçuana, para ler e reter os poemas brutos.

Longe do mundo dos bares, dos botequins, das esquinas, das arruaças, lerão "Quinca Micada": "Sou musgo, musgo galeiro e não é pra me govar, fui o terrá dos violões dos servidos do Ceará".

E penetrarão em um mundo diferente. A vida da alma, das verdades inefáveis do espírito. As violências industriais e inescrutáveis.

Viverão as alegrias do espírito que não enfadam, que não deprimem, que não exgotam, que não desesperam...

Conhecerão o "Marroetro". O marroetro poeta, pintor insubstituível das belezas imarcescíveis da natureza virgem:

"Após os cabelos dela tão preto pru chão caía que toda frô que butava nos cabelos a frô murchava, pensando que acaitecia"...

E viverão em versos o fenômeno grandioso da "terra caída". O Amazonas portentoso cantado docemente nas cordas do violão. E fechando o poema com a chave verde-amarela de uma definição imensa como a pororoca: "Saudade é a "terra caída" de um coração que sonhou".

Reposando o espírito das lutas diárias no estudo e nas tarefas do ganha-pão, a juventude encontrará no "Lenhador" a delicadeza do amor familiar e um sentimento bucólico voltará os olhos, muitas vezes cuspidos, para a singeleza das corolais, testemunhas de Deus:

"Dormia tida as noites, deitando a janela aberta, para escutar todo o rumor. E as vészes até altas horas ficava ali na janela ouvindo o sonho das flores".

Em uma tradução "civilizada" para a análise estética de

# CORREIO DA LAVOURA

ORGÃO INDEPENDENTE FUNDADO EM 22 DE MARÇO DE 1917

Fundador: SILVINO de AZEREDO

Red. e Oficinas: Rua Bernardino Melo, 2075

Telefone, 180

ANO XLVII

NOVA IGUAÇU (RJ), 13 de outubro de 1963

N. 2.430

uma estrofe "concreta", vivendo no bucolismo de uma alma seleta.

É o lenhador "tinha cuidado cum as rosa que muita vô oarinhosa, cum seus netinho não tem".

Por muita poesia que não cabe em uma singela crônica, Luiz Carlos disse de Catulo:

Por isso, eterno, o teu estro encerra/ o espírito de sol da nossa terra/ e o coração de luar do nosso povo.

E Afrânio Peixoto escreve:

Muitos dos seus poemas são obras primas. Mas enlevam, entusiasmam, enternecem e fazem chorar: é isto é poesia.

Alberto d'Oliveira escreve:

Catulo entende o amor à nossa moda e bastava este traço das suas feições para lhe descobrir o parentesco e me permitir sentenciar: diz-me como amas e eu te direi a que raça pertences.

A Catulo aquela gostosa gratidão das milhares de horas abençoadas que vivi. Que vivi e vivo ainda, acima de um mundo, muitas vezes amargo e ingrato, lendo seus poemas...

E pelas horas que viverei ainda nas múltiplas e variadas andanças pelos lares insubstituíveis das colinas brasileiras!

### Noticiário da SIAAC

Hoje, às dez horas, no Educandário Santa Catarina, reunião da Diretoria Executiva.

N. G. B. — Diretor da Secretaria

## DR. SAINT-CLAIR COSTA

ESPECIALISTA EM CRIANÇAS

Consultas diárias pela manhã, com exceção de sábado. — À tarde com hora marcada.

Consultório:  
Rua 13 de Maio, 85—Grupo 203  
Edifício Imperial  
Nova Iguaçu

Residência:  
Rua Tabellão Murilo Costa, 168  
(Proseguimento de Paulo de Frontin) — Tel. 17

## AIDYL MARTINS PEREIRA

ADVOGADO

As terças e quintas-feiras, das 8 às 12 horas

Av. Nilo Peçanha, 10 — Sala 204 — Nova Iguaçu

resador Geraldo Miquelotti, aprou em plenário um requerimento à mandante do 1º Exército, protestando veementemente, e pedindo prorrogação, a fim de que seja evitado o devastamento criminoso. A campanha do vereador Geraldo Miquelotti foi assalada pelos outros vereadores. Sendo assim, Valdir Almeida providenciou o pedido providências que exploram a venda de madeiras.

Lideranças Assumiu a liderança do bloco majoritário e de oposição o vereador Mauro Miguel. A bancada do governo está sendo liderada pelo vereador Ismael Ramos.

Mensagem Derrubada A Câmara Municipal derrubou o projeto nº 272/63, do Prefeito Municipal. Tal projeto dava nova redação ao art. 308 da Resolução nº 805, de 3 de dezembro de 1959.

## PREFEITURA MUNICIPAL DE NOVA IGUAÇU

### Atos do sr. Prefeito Municipal

O Prefeito Municipal de Nova Iguaçu, usando das atribuições que lhe confere a legislação em vigor,

Resolve reintegrar, de acordo com os artigos 56 e 57, da Resolução nº 642, de 26 de agosto de 1958 (Estatuto dos Funcionários da Prefeitura Municipal de Nova Iguaçu), em virtude de Mandado Judicial, Nicanor Gonçalves Pereira no cargo de Avaliador Fiscal, padrão M, do Quadro III.

Resolve reintegrar, de acordo com os artigos 56 e 57, da Resolução nº 642, de 26 de agosto de 1958 (Estatuto dos Funcionários da Prefeitura Municipal de Nova Iguaçu), em virtude de Mandado Judicial, Ovídio Antônio dos Santos no cargo de Avaliador Fiscal, padrão M, do Quadro III.

Resolve reintegrar, de acordo com os artigos 56 e 57, da Resolução nº 642, de 26 de agosto de 1958 (Estatuto dos Funcionários da Prefeitura Municipal de Nova Iguaçu), em virtude de Mandado Judicial, Aurice Teixeira Pinto da Costa no cargo de Escrietário, padrão M, do Quadro III.

Prefeitura Municipal de Nova Iguaçu, 8 de outubro de 1963.

Resolve reintegrar, de acordo com os artigos 56 e 57, da Resolução nº 642, de 26 de agosto de 1958 (Estatuto dos Funcionários da Prefeitura Municipal de Nova Iguaçu), em virtude de Mandado Judicial, Maria de Lourdes Silva no cargo de Professor Primário, classe G, do Quadro II.

Resolve reintegrar, de acordo com os artigos 56 e 57, da Resolução nº 642, de 26 de agosto de 1958 (Estatuto dos Funcionários da Prefeitura Municipal de Nova Iguaçu), em virtude de Mandado Judicial, Aey Maria Alves Soares no cargo de Professor Primário, classe G, do Quadro II.

Resolve reintegrar, de acordo com os artigos 56 e 57, da Resolução nº 642, de 26 de agosto de 1958 (Estatuto dos Funcionários da Prefeitura Municipal de Nova Iguaçu), em virtude de Mandado Judicial, Almira da Conceição Vaz no cargo de Professor Primário, classe G, do Quadro II.

Prefeitura Municipal de Nova Iguaçu, 11 de outubro de 1963.

ALUIZIO PINTO DE BARROS — Prefeito

### Portaria do sr. Prefeito Municipal

O Prefeito Municipal de Nova Iguaçu, usando das atribuições que lhe confere a legislação em vigor,

Resolve tornar nula, em virtude de Mandado Judicial, a dispensa do extranumerário mensalista, Josélia Gomes dos Santos Araújo, da função de Auxiliar de Escrietário, referência XXXVI, feita por Portaria de 7 de março do ano em curso.

Prefeitura Municipal de Nova Iguaçu, 9 de outubro de 1963.

ALUIZIO PINTO DE BARROS — Prefeito

## O GURI

A CASA DAS ROUPINHAS PARA CRIANÇAS

Uniformes Colegiais — Rendas

— Lãs — Linhas — Botões.

Av. Amaral Peixoto, 212 — Nova Iguaçu

## Educandário Sta. Catarina

Infantil — Primário — Admissão

RUA CAPITÃO GASPAS SOARES, 221

(Ao lado do Hospital de Nova Iguaçu)

## Contratos de Compra e Venda com Reserva de Domínio

Para a validade contra terceiros, dispõe o Decreto-Lei nº 1027, de 2 de janeiro de 1959, em seu artigo 1º, que tais contratos deverão ser transcritos no registro público de títulos e documentos do DOMICÍLIO DO COMPRADOR.

Qualquer registro feito FORA do domicílio do comprador, invalida o documento, tornando inoperante a garantia almejada pelo vendedor.

## PARA SUA MAIOR GARANTIA PROCURE

# FARACO Loterias

UMA CASA QUE NÃO PALHA

Rua Mal. Floriano, 2128  
Tel. 313—NOVA IGUAÇU

Trav. São Mateus, 54  
NILÓPOLIS—E. do Rio

## OFICINA MECANICA

SOLDA ELÉTRICA E OXIACETILÊNICA

Serviço de torno mecânico e plana, prensa hidráulica, concertos de máquinas em geral, reformas em motores de combustão interna, montagem e assentamento de máquinas de qualquer tipo, retíficas de motores e eixo de manivela.

Riffencourt & Marção Ltda.

TRAVESSA 13 DE MARÇO, 24  
TEL. 136 — NOVA IGUAÇU

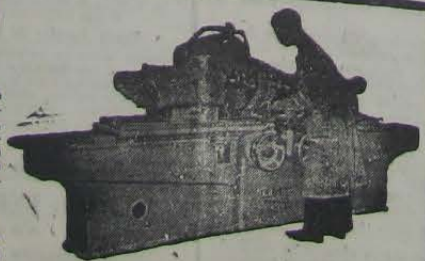

RETIFICA

### Vende-se um terreno

Com 81m2, na rua Cap. Edmundo Soares, 60, esquina com a Praça Maria Barbosa. Tratar no local.

COMPRA-SE área de 400 mil metros para cima, contendo vargem com tabatinga e morro de barro vermelho. Tel. 29.8303. Sr. Jorge.

VENDEM-SE a casa e o terreno, de 17,50 x 44m, com frente para a rua Barão do Tingüi n. 247 e informações no Fórum Itabaiana, Interiores e quintas-feiras, 1ª Promoção.