

Fundador: Silvino de Azeredo; Diretor-Gerente: Aveilino de Azeredo; Diretor-Secretário: Luiz de Azeredo

JOAQUIM DE FREITAS presta contas ao Legislativo

A arrecadação municipal durante o exercício financeiro de 1973, apesar de não ter apresentado os resultados...

A revelação está contida no análise financeira do Prefeito Joaquim de Freitas à Câmara dos Vereadores...

SITUAÇÃO FINANCEIRA

Em sua análise, o Prefeito mostrou que a arrecadação foi de Cr\$ 48.128.745,50. Para uma receita fixada em Cr\$ 60 milhões...

— Quanto à despesa — disse o Prefeito Joaquim de Freitas — fixada em Cr\$ 60 milhões...

PÁGINA 4

Vereadores criticam a C. T. B.

A precariedade dos serviços telefônicos em Nova Iguaçu foi o tema central de todos os pronunciamentos...

Quem primeiro atacou o grave problema, que tem resultado em sérios prejuízos para o comércio e a população em geral...

(Concluído na pág. 3)

A realidade educacional de São João de Meriti

Com o objetivo de proporcionar ao leitor condições de analisar a política educacional em execução nos municípios da Baixada Fluminense...

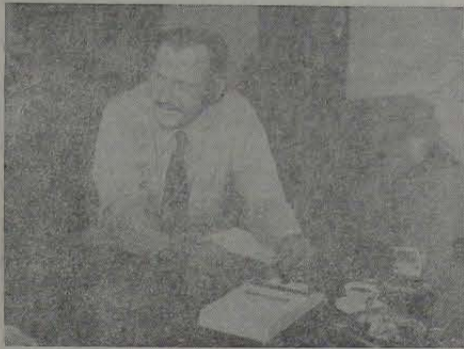

MOISÉS MILEZI

A ESTRUTURA DO DEC

Segundo o Prof. Moisés Milezi, diretor do Departamento de Educação e Cultura da Prefeitura de São João de Meriti...

Quando, há dez anos passados, foi lançada a Campanha da Fraternidade...

APRESENTAÇÃO DA CAMPANHA

Em encontro levado a efeito na Secretaria da Catedral, o Bispo Diocesano, Dom Adriano Mandarino Hipólito...

OBSTÁCULOS

O grande obstáculo para um trabalho de tal natureza, insistiu o Diretor do DEC meritiense...

Em São João de Meriti, não há interferência política de espécie nenhuma na área educacional...

A incapacidade física, voltou a afirmar o entrevistado, é o que prejudica e entrava a implantação de unidades...

PÁGINA 11

PANORAMA VISTO DA PONTE

A conclusão e inauguração da ponte Rio-Niterói, sob o impacto estrondoso de obra do século...

Ai, sobretudo, reside o ponto mais agudo do problema, pois cobre de dúvida a fúria expansionista de empresários...

Num estado de pleno direito, é bem verdade que as decisões governamentais seriam geradas pela vontade do povo...

É evidente que, desde o início, a partir mesmo do primeiro instante em que se usou cogitar da FUSÃO...

Dom Adriano, na oportunidade, divulgou os resultados da Campanha no ano passado...

Eis as conclusões imediatas que podemos tirar das possibilidades de união definitiva muito bem representada pela ponte Rio-Niterói...



D. Adriano Hypólito

PERSPECTIVA

COSME VELHO

Vibramos de brasilidade com a inauguração da ponte Rio-Niterói (e por que não Niterói-Rio?) — traço de união não só entre dois estados mas de todo o povo brasileiro que demonstrou a capacidade de sua técnica, o que nos assegura condições de amadurecimento rumo à conquista de nossa autodeterminação.

No entanto, essa primeira vibração se diluiu na lembrança dos operários que perderam sua vida e no choque da inflação desenfreada que no espaço de uma semana atingiu aumentos nunca inferiores a 50%.

Assim os gêneros de primeira necessidade: pão, café, óleos, etc., bem como todos os produtos hortigranjeiros sofreram uma brutal majoração de preços, enquanto a nossa expectativa estava voltada para a última seção da ponte interurbana. Não sabemos a quem atribuir a responsabilidade disso, ou seja, dessa covardia afrontosa ou dessa maldade subversiva que, de certa maneira, empanou o brilho do espetáculo.

Agora, que o último piloto foi levantado, a lita simbólica cortada, a ligação completada renunciando a propalada fusão e os carros cortam a Ponte em demanda do litoral fluminense, resta assentar a consciência ou pelo menos a cabeça no lugar.

Devido ao grande êxito obtido nos últimos exames vestibulares no Unificado-74 (Cesgranrio), com um índice médio de aprovação de 70,04%, o suce-

so no Curso EME virou hábito mesmo. Mesmo porque para este ano sua lotação já se encontra esgotada. Quem diz isso é o seu jovem diretor, Professor Albânio, com grande satisfação. E não é pra menos.

Pela primeira vez, desde 1969, a Prefeitura Municipal de Nova Iguaçu recebe a sua participação do Fundo de Energia Elétrica. Isto se tornou possível graças aos esforços do Prefeito Joaquim de Freitas, desenvolvidos pessoalmente, para saldar os compromissos externos de gestões anteriores. A dívida com a Light assumia a quase 1 milhão de cruzeiros e já foi paga há dois meses.

Recursos financeiros da ordem de 4 milhões de cruzeiros serão aplicados pela Prefeitura no programa de energia elétrica, durante o triênio. A Divisão de Energia Elétrica realiza em todo o município serviços de extensão de iluminação pública, em sua maioria luminárias a vapor de mercúrio.

O titular do Departamento de Educação e Cultura da Prefeitura Municipal de S. João de Meriti, Prof. Moisés Milezi, afirmou em entrevista recente que, brevemente, será realizado naquele município um concurso de títulos para compor o quadro de professores, tendo em vista a construção do primeiro ginásio meritiense municipal. O concurso está previsto para a segunda quinzena de março.

E por falar em magistratura, a Associação Profis-

sional de Professores, sediada à Travessa Alberto Coccoza, 28, através de seu presidente Prof. Laércio Alexandre Saisse, pede que os professores associados compareçam à entidade a fim de ratificar o seu vínculo junto à Associação.

Tal medida é importante para a formação de quorum, que preencha as condições exigidas para a transformação daquele órgão em Sindicato.

A Executiva Regional do MDB reunir-se-á na próxima segunda-feira, às 14 horas, sob a presidência do Deputado Federal Ario Teodoro, para cuidar de assuntos gerais. Entre estes se encontra, necessariamente, a coordenação dos trabalhos visando à formação das chapas de candidatos às eleições diretas.

Depois do encontro do último dia 15, quando praticamente nada ficou resolvido, é intenção dos dirigentes oposicionistas acelerar o processo que, iniciado em maio do ano passado, ainda tem seu desenvolvimento prejudicado por algumas lideranças municipais, cujos interesses estão sendo postos acima dos do Partido.

Apesar das previsões matemáticas de que, para eleger-se à Assembleia Legislativa, o candidato terá de obter pelo menos 9.500 votos pela Arena e 9.000 sufrágios pelo MDB, assim como será de 30.000 e 26.000, por partido, a eleição para a Câmara Federal, vários próceres das duas agremiações admitem que haverá sensível queda desse número.

Considerando o aumento do eleitorado e a redução do número de candidatos, afirmam alguns políticos que o crescimento do coeficiente eleitoral será sensível em novembro deste ano. Mas já agora afirmam seus próprios companheiros que, embora crescendo, ele não será na mesma taxa prevista, apesar da base matemática em que se sustenta.

Entre estes, o Deputado Aírton Rachid acredita que as legendas por candidato à Assembleia Legislativa não precisarão ser superiores a 8.000 e a 7.000 e, à Câmara Federal, a 25.000 e a 22.000, pois talvez haja o maior índice de abstenção, votos em brancos e nulos, no próximo pleito, de toda a história eleitoral do país.

O prefeito de São João de Meriti, Denoziro Afonso, já está organizando esquema de apoio ao MDB nas eleições vindouras. Já sabe a que candidato ajudará, mas a forma ainda não está definida em todos os seus detalhes.

Num papo informal, um grupo de emedebistas lamentava a decisão do Dr. Jorge Gama de Barros em renunciar ao pleito eleitoral do ano em curso.

Por outro lado, achavam que o nome de Rodolpho Quaresma Filho é o único que pode preencher essa lacuna, e para a legitimação desse anseio exigem do mesmo uma posição final a respeito do assunto, uma vez que Rodolpho, consultado, demonstrou uma grande indecisão.

Após mais uma vitória, obtida com a Faculdade de Direito (obtenção e manutenção), o Deputado Dar-

NOTÍCIAS DA CÂMARA

SUPLENTE TOMA POSSE



Na sessão realizada na tarde de sexta-feira, por ocasião da abertura dos trabalhos legislativos deste ano, tomou posse, em decorrência da vaga deixada pelo Vereador Adecard

Aguiar (assassinado no mês passado), o 1.º suplente José Alves Pinheiro (foto), representante de Engenharia Pedreira, pela legenda do Movimento Democrático Brasileiro.

MDB TEM NOVO VICE-LIDER

Por decisão unânime de seus companheiros de partido, o Vereador Américo dos Santos foi designado para assumir a vice-liderança da bancada emedebista na Câmara Municipal, anteriormente ocupada pelo Vereador Adecard Aguiar.

DOAÇÃO DE ÁREA

Indicação do Vereador José Pereira de Mendonça (ARENA) propôs ao Prefeito Joaquim de Freitas a doação de uma área de terra ao Governo do Estado para a construção de um grupo escolar no bairro Nova América (1.º Distrito).

NOVAS COMISSÕES

Foi aprovada na sessão de quinta-feira a constituição das novas comissões do Legislativo, a saber: CONSTITUIÇÃO E JUSTIÇA — Hélio Cordeira, Mário Marques, Vantuil Alves de Lima (efetivos) e Armando Dias (suplente); ORÇAMENTO E FINANÇAS — Celso Barroso Valentim, Adalberto Vargas, Valdir Fortunato (efetivos) e José Guilherme (suplente); VIACÃO E OBRAS PÚBLICAS — Hélio Chamberlain (renunciou), Mário Marques, Sebastião Pereira Portes (efetivos) e José Pereira de Mendonça (suplente); EDUCAÇÃO, CULTURA E REDAÇÃO FINAL — Armando Dias, Adalberto Vargas, Wanderley Estevam (efetivos) e Vantuil Alves de Lima (suplente); SERVIDORES PÚBLICOS — Sebastião Pereira Portes, Hélio Chamberlain (renunciou), Valdir Fortunato (efetivos) e Octávio da Silveira Andrade (suplente); SERVIÇOS PÚBLICOS E EXPANSÃO ECONÔMICA — Adalberto Vargas, Adalberto Vargas, Américo dos Santos (efetivos) e Wanderley Estevam da Silva (suplente); SAÚDE E ASSISTÊNCIA SOCIAL — Octávio da Silveira Andrade, José Pereira de Mendonça, Celso Valentim (efetivos) e José Alves Pinheiro (suplente).

CONGRATULAÇÕES À RADIO SOLIMÕES

O Vereador Américo dos Santos (MDB) apresentou congratulações à Rádio Solimões pela excelente cobertura que esta emissora realizou durante os festejos carnavalescos. E aproveitou o ensejo para elogiar o trabalho dos componentes da equipe que funcionou no serviço de reportagem volante, integrada por Dino de Oliveira, Vicente dos Santos, Nelson Júnior, J. Aquino, João Baptista de Paula, Adilson Tavares, Paulo Zanardi e Alceir Marins.

Movimento Democrático Brasileiro

DIRETÓRIO MUNICIPAL DE NOVA IGUAÇU

É convocado o Diretório para uma reunião no próximo dia 15, às 20 horas, na Sede do Partido, à Av. Nilo Pecanha, nesta cidade, conjuntamente com a Bancada de Vereadores.

Agenda dos trabalhos:
a) Exame dos candidatos à deputação estadual no pleito de 15 de novembro do corrente ano;
b) Assuntos Gerais.

Nova Iguaçu, 7 de março de 1974.
GETÚLIO MOURA
(Presidente)

Alistamento Militar Classe de 1956

Apresentação 1.º semestre de 1974.
Rua Dr. Tibau - nº 61 - Centro.

Nova Iguaçu — E. do Rio



APART.º ou ESCRITÓRIO — Aluga-se no centro de Nova Iguaçu, com sala, 2 quartos, banheiro, cozinha e área, à Av. Amarál Pelto, 154/303. Tratar com Sr. Omar. Tel. 2697.

VENDE-SE ótima propriedade de 4 Ruas Barros Júnior, 347, Centro. Preço: 130.000 fiançado. — Tratar à Rua Paiva Teixeira, 118.

ALUGA-SE uma LOJA à Rua Dr. Otávio Tarquínio, 537. — Tratar no nº 533.

VENDE-SE — uma casa na rua Barros Júnior, 101, com 2 quartos, sala, copa e cozinha e dependência de empregada. Ver e tratar C/A proprietária no mesmo local. (2)

TRABALHOS GRÁFICOS — Tipografia São Sebastião Rua Bernardino Melo, 2170



HOMENAGEM DA INDEPENDÊNCIA — Em solenidade realizada no salão nobre do Palácio Nilo Pecanha, o Prefeito Joaquim de Freitas recebeu do Governador Raimundo Padilha (foto), a medalha e o diploma comemorativos do Sesquicentário da Independência do Brasil, pela sua grande participação nos atos cívicos. Autoridades civis, militares e representantes do clero também foram agraciados. O Chefe do Executivo de Nova Iguaçu teve o seu nome indicado pela Comissão de Festejos do Sesquicentário da Independência, cujo presidente, Desembargador Romeu Rodrigues Silva, presidiu as solenidades e agradeceu o Governador do Estado com idênticas honrarias.



cylio Ayres (foto), iniciou a batalha para a autorização da Faculdade de Medicina de Nova Iguaçu. Esta semana o deputado iguaçuano afirmou-nos que em breve teremos a Faculdade de Medicina. Trabalho importante será publicado na próxima edição sobre o assunto, aqui mesmo no CL.

negócio é o seguinte:

VALORIZAÇÃO

A inauguração da Ponte Rio-Niterói veio valorizar ainda mais o Saco de S. Francisco. (Luiz Zizi de Oliveira).

OPUS DEI

O grande canalha e generalíssimo Franco, "bisneto" de Torquemada e "primo" de Hitler, levou à tortura de morte um revolucionário basco, utilizando-se do garrote. É importante que meus amigos cursilhistas (parece implicância, mas não é) saibam que, no ministério de Franco, existem, pelo menos, uns cinco cursilhistas, alguns deles notórios ativistas da Opus Dei. (Robinson Belém de Azevedo).

AS AVES QUE AQUI GORJEIAM, NÃO GORJEIAM COMO EM SÃO PAULO

Do jornal "O Globo", de 01-02-74: DERRUBADA DE ÁRVORES TEM MULTA ELEVADA. Por derrubada irregular de árvores, a Prefeitura de S. Paulo multou dois proprietários de terras a serem loteadas. As multas no valor total de Cr\$ 343.200,00, atingiram a Virgílio Rochel Kelin e Manoel Canadas Hernandez, que, mesmo advertidos, derrubaram 180 árvores, o primeiro, e 40 árvores, o segundo.

A lenha obtida era vendida a um depósito e distribuída a padarias.

Como vemos, a coisa aqui está muito diferente. Enquanto lá se penaliza o infrator com multas, no Estado do Rio (temos o exemplo em nosso município) damos prêmios. Breve será instituído o concurso "O Desmatador-Prêmio do Estado". Prêmio: um machado de ouro. Com cabo, naturalmente. (Mauro Lemos de Azevedo).

LIMITE

O nosso direito termina onde começa o do torto. (Genuino Vero Marquês).

IBRAHIM RIDES AGAIN

Está de volta ao vídeo da TV Globo o Ibrahim, com os mesmos caçoetes e a sua tradicional cara-de-pepa. O interessante é que o colunista que não desce escadas mas soube vencer na vida sem fazer força, saiu de férias sem que notássemos, o que vem demonstrar que o tempo tornou-se incolor, inodoro e insipido. Na linguagem popular, dizem ser aquele que não fede nem cheira mais. Passa despercebido. (Mauro Lemos de Azevedo).

INTEGRAÇÃO

A palavra integração anda muito em voga porque soa igualzinho a entretegração. (Luiz Zizi de Oliveira)

ROUBOS E FURTOS

Se arma de Banco funciona mesmo, de manhã cedo, certos gerentes e contadores que eu sei seriam barrados na porta. (Carlos Seratino).

CÂMARA (I)

Os vereadores iguaçuanos preocupam-se demais com calçamento e iluminação a vapor de mercúrio e, no entanto, o trecho de Juscelino continua descalço e a ponte de Mesquita continua às escuras.

Promessas, promessas e promessas não cumpridas. A se ver pelos balões solitados durante a época eleitoral e pelos cabeças frescas de vento que encham aquela casa, há que se concluir que o que temos é uma verdadeira Câmara de Ar. (Guilherme Silva).

CÂMARA (II)

Não liga não, viu Guilherme. Mais do que com os projetos, os nossos politiqueros estão preocupados é com os pro-jetons. (Carlos Seratino).

SEM COMENTÁRIO OU NILOPOLITANA

O parlamentar arenista JORGE DAVID usou a tribuna para justificar a moção de congratulações apresentada através da Mesa, à Escola de Samba Beija-Flor de Nilópolis, por ter essa agremiação conseguido classificar-se em 7.º lugar, no desfile realizado no Estado da Guanabara, no último Carnaval.

Esclarece que a classificação obtida entre as dez escolas consideradas grandes é efetivamente o mesmo que o primeiro lugar entre as pequenas agremiações.

A fala do orador provocou acalorados debates entre ele e o líder de Oposição, cujo ponto de vista é o de que o lugar do desfile daquela escola deveria ser Niterói com o que não concordou o orador, devido ao alto nível do Carnaval guanabarin, ressaltou o parlamentar. (Theodore Roszak).

ESCLARECIMENTO

Olha aí, gente. Por mais que pareça brincadeira, a notícia acima é verdadeira. Não sabemos qual o mais ridículo: se o parlamentar nilopolitano ou o líder da Oposição. Eu não sei, não, mas diante de tanta cocoroda, me deu uma saudade danada do Stanislau Ponte Preta e seu Febeapá! (Elaezar Diniz).

PORTELANDO

Em outros tempos, o velho Natal não deixaria acontecer com a Portela um vexame daqueles. Foi uma vergonha.

É meu caro Sérgio Fonseca, você sabe como é que é, né, a máquina tá aí mesmo e com a força total. Seria o caso da indagação machadiana: "Mudaria o Natal ou mudei eu?". (Antonio Carlos Nascimento).

SOCIAL CLUBE MERITI

O João Barbosa, se o Social Clube de Meriti recebe a nata da elite local, o leite social meritiense deve andar todo coalhado. (Antonio Carlos Nascimento).

NOVA IGUAÇU — MESQUITA (VIA BERNARDINO MELO). VERGONHA MUNICIPAL OU ESTADUAL?

O GARROTE VIL ou AS MIL MANEIRAS DE SE ESTRANGULAR A LIBERDADE

Entre os fatos lamentáveis da última semana, o maior destaque ficou com a execução, por garrote vil, ordenada pelo governo espanhol contra um membro do movimento basco de libertação. Em pleno século XX ainda põem em prática um suplício do século XV ou XIV, num atentado flagrante aos direitos humanos. E, Franco, tradicional defensor do nazismo, aspira ainda a se sentar nas Nações Unidas. Lá está um pouco abagunçado, mas nem tanto assim. Eu, hein, Rosa! (Mauro Lemos de Azevedo).

DOS FATOS HISTÓRICOS E INESQUECÍVEIS DE NOSSA CIDADE

Um dos ditos antigos de Nova Nova Iguaçu é a respeito da "Academia de Nhonhô Bastos". Para os desavisados, explícito: Nhonhô Bastos, aliás em bom profissional ferrador, possuía a "Estância Mineira", que se localizava ali em frente ao Cine Santa Rosa, próximo aos fundos da Catedral. Era uma excelente estrebria e por aí ainda estão muitos quadrúpedes que não me deixam mentir. Tanta fama angariou que, ao se encontrar um indivíduo pouco letrado ou não muito chegado à inteligência, dizia-se que era aluno de Nhonhô Bastos. Bacharel de pé redondo. Os tempos passaram, mas a frequência da tradicional Academia continua crescente. (Mauro Lemos de Azevedo).

ARTE DEGRADADA, IMAGINAÇÃO REJEITADA (II)

"O que chamamos de 'livre iniciativa' não passa de um sistema imensamente restritivo de manipulação oligopolística de mercados, ligado pela corrupção institucionalizada ao maior escândalo oficial da história (a corrida armamentista) e dedicada à infantilização do povo, transformando-o num rebanho de consumidores compulsivos!" (Theodore Roszak).

FACULDADES

Tem não aí em Nova Iguaçu sofrendo das faculdades mentais. (Ou mensais?). Alguém agora vem me dizer que já existe no município uma Faculdade de Direito. Daqui a uns meses, na certa, haverá uma Faculdade de Medicina, duas de Arqueologia, uma de Educação Física, etcetera e tal. E isso vem bem a calhar, porque advogado, médico e professor sem diploma é o que não falta em Nova Iguaçu. (Elaezar Diniz).

DA PONTE

Comenta-se nos círculos concêntricos oficiais que a família da primeira pessoa que se suicidou na Ponte Rio-Niterói receberá uma pensão vitalícia do D.N.E.R. (Carlos Seratino).

Jogo da Notícia

1) Na semana passada, um fato insolito abalou Londres — o roubo de uma tela do século XVII, "A Guitarista". A Prefeitura de Londres, proprietária do quadro roubado do Museu de Kenwood, está disposta a pagar por qualquer informação que leve à descoberta da pintura. A Scotland Yard está investigando, supondo que os assaltantes cometeram o crime com fins políticos, baseando-se em ligações telefônicas que exigem ajuda para a ilha de Granada, ex-colônia britânica. O quadro que vale Cr\$ 15 milhões é do pintor:

- a) Van Gogh
- b) Jan Vermeer
- c) Toulouse Lautrec

2) Com a necessidade, cada vez mais crescente de energia, a siderurgia volta-se agora para os coqueirais. Um grupo industrial montou recentemente em São Luiz, no Maranhão, uma usina para produzir coque, aproveitando o endocarro que é a parte maior, mais dura e mais pesada do fruto. Segundo os técnicos, o coque obtido possui alto teor calorífico e será conseguido com o aproveitamento do coque:

- a) babaçu
- b) da Bahia
- c) de bacaba

3) Está em nosso país o compositor e cantor George Moustaki que já entrou em contato com o compositor Vinícius de Moraes com vistas a uma excursão musical pela Europa. Aqui no Brasil ele entusiasmou-se com um dos romances de Jorge Amador:



do (foto) e diz-se impressionado como a obra, que traz de nosso povo, o espírito e a película que pretende produzir, aguarda somente um diretor europeu e tenta agora achar um tipo que reproduza o personagem:

- a) Gabriela, Cravo e Canela
- b) Dona Flor e seus Dois Maridos
- c) Quincas Berro D'Água, dos Pastores da Noite

4) A agruação dos resultados do desfile das escolas de samba, como de praxe, gerou as queixas e reclamações habituais, fruto do inconformismo dos sambistas. A vitória deste ano foi a Acadêmicos do Salgueiro, que no dizer da experta em samba teve um desempenho impecável com suas fantasias, samba e alegorias, apresentou:

- a) A Festa do Divino
- b) A Vida de Pixinguinha
- c) Rei de França na Ilha de Assombração

5) No último dia do mês passado, o Museu Metropolitan de Arte Moderna, de Nova Iorque, viveu um dia excitante. Uma de suas telas mais preciosas — Guernica — foi danificada com tinta aerosol vermelha por um indivíduo que foi imediatamente conduzido à prisão. A tela não sofreu danos por ter a sua superfície coberta com verniz, sendo a tinta prontamente removida. A obra retrata o bombardeio de uma cidade — Guernica — pelos alemães, na:

- a) Guerra Civil Espanhola
- b) I Guerra Mundial
- c) II Guerra Mundial

6) Ainda sobre o quadro. Ele foi pintado em 1937, mede 3,60 m por 2,25 m, em tons em que predominam o branco, o preto e o cinza, traduzindo todo o horror que se abateu sobre a cidade basca de Guernica com o ataque da aviação alemã aliada de Franco. O quadro é de autoria:

- a) Pablo Picasso
- b) Salvador Dali
- c) Diego Rivera

7) Greves em vários setores, entre eles o dos mineiros, que são responsáveis por uma importante parcela da energia dependida pela Inglaterra, levaram o país à beira do caos. Evitando ceder aos grevistas em suas pretensões, o Primeiro Ministro Edward Heath conclamou o eleitorado para se manifestar através de eleições gerais. Entretanto, o povo britânico, parecendo estar farto da liderança dos conservadores, elegeu o Partido Trabalhista para a chefia do Governo, através de seu líder:

- a) Harold Wilson
- b) Douglas Home
- c) Jeremy Thorpe

RESPOSTAS: 1) b; 2) a; 3) c; 4) c; 5) a; 6) a; 7) a.

Vereadores criticam a C.T.B.

(Conclusão)

Aproveitando o protesto lançado pelo edil arenista, outro vereador da bancada da maioria, o Sr. José Pereira de Mendonça, informou que na localidade onde reside não existem meios de comunicação, "muito embora, afirmou, existe neste Município um plano de expansão da CTB". Esclareceu o Vereador José Pereira de Mendonça que os telefones 2234 e 2235, pertencentes à Rádio Solimões, ficaram completamente mudos durante o Carnaval, "o que prejudicou um grande número de pessoas que, naturalmente, desejavam saber o que estava ocorrendo nas ruas e nos clubes, por ocasião dos festejos carnavalescos. Disse ainda o Vereador: "Não nos admira

ramos, senhor Vereador Ceilo Valentim, que o seu aparelho esteja mudo há dois meses. Para a CTB, é verdade, o senhor reside um pouco longe, mas saiba que o telefone desta Casa encontra-se no maior silêncio desde dezembro".

COMISSÃO

Diante da inércia demonstrada pela direção da CTB nesta cidade, o Vereador Octávio da Silveira Andrade sugeriu que se criasse uma comissão de vereadores, que cumpriria a finalidade de saber junto ao Superintendente Jorge Alberto Fonseca quais os reais motivos da demora na reparação dos defeitos telefônicos.

NOTÍCIAS DA CÂMARA

Por decisão unânime de seus companheiros de partido o Vereador Américo dos Santos foi designado para assumir a vice-gerência da bancada em substituição ao vereador Amador Aguiar.

Na sessão realizada no dia 22.000, pôs maior índice de votos em 0, no próximo dia a história.

MOB TEM NOVO VICE-LÍDER

Por decisão unânime de seus companheiros de partido o Vereador Américo dos Santos foi designado para assumir a vice-gerência da bancada em substituição ao vereador Amador Aguiar.

DOAÇÃO DE ÁREA

Indicação do Vereador José Pereira de Mendonça (ARENA) propôs ao Prefeito Joaquim de Freitas a doação de uma área de terra ao Governo do Estado para a construção de um grupo escolar no bairro Nova América (1.º Distrito).

NOVAS COMISSÕES

Foi aprovada no sessão de quinta-feira a constituição das novas comissões do Legislativo, a saber: CONSTITUIÇÃO E JUSTIÇA — Hélio Comediant, Márcio Marques, Vemir Alves de Lima (eleitoral) e Armando Dias (suplente); ORÇAMENTO E FINANÇAS — Celso Barroso, Vinícius de Moraes, Valdir Ferraz (eleitoral) e José Fortunate (suplente); VIA PÚBLICA E OBRAS PÚBLICAS — Hélio Comediant, Sebastião Pereira Lopes (eleitoral) e José Pereira de Mendonça (suplente).

CONGRATULAÇÃO A RÁDIO SOLIMÕES

O Vereador Américo dos Santos (ARENA) apresentou uma moção de congratulações às equipes de futebol, basquete, vôlei, handebol, futsal e atletismo, em virtude de terem conquistado o título de campeão em vários jogos realizados no Estado e em jogos realizados em outros Estados e países.

PARTE DO RESTANTE DO BUDGETO DE 1974

Após a votação do orçamento de 1974, restaram para serem votados 11 artigos, sendo eles:

a) Artigo 110 — Orçamento de 1974.

b) Artigo 111 — Orçamento de 1974.

c) Artigo 112 — Orçamento de 1974.

d) Artigo 113 — Orçamento de 1974.

e) Artigo 114 — Orçamento de 1974.

f) Artigo 115 — Orçamento de 1974.

g) Artigo 116 — Orçamento de 1974.

h) Artigo 117 — Orçamento de 1974.

i) Artigo 118 — Orçamento de 1974.

j) Artigo 119 — Orçamento de 1974.

k) Artigo 120 — Orçamento de 1974.



JOAQUIM DE FREITAS presta contas ao Legislativo

Ao expor aos vereadores um resumo do quadro financeiro, o Chefe do Executivo de Nova Iguaçu ressaltou que, na próxima semana, o Legislativo receberá o balanço geral da sua administração...

O Prefeito explicou que medidas importantes estão sendo adotadas no Departamento de Fazenda de modo a melhorar a receita tributária...

ESTRUTURA

Nova estrutura foi dada ao Departamento de Fazenda, dando-lhe mais mobilidade de funcionamento. Neste trimestre já foram emitidos perto de 450 mil guias dos impostos predial, territorial e da dívida ativa através do processo eletrônico...

A edição do novo Código Tributário deu nova dinâmica à fazenda municipal, pois, antes da reforma, o conjunto de normas tributárias dificultava toda a ação fiscal...

EDUCAÇÃO

Na área da Educação e Cultura, o Professor Joaquim de Freitas informou que o DEC passou por uma transformação radical, tornando-o mais racional e técnico...

com a supervisão do titular do departamento, deu nova roupagem ao órgão, compatível com a Reforma do Ensino...

Recentemente — aduziu — foi assinado o seu novo regimento. Além disso, transformamos os tribunais que incidiam sobre os estabelecimentos de ensino da rede particular do Município em bolsas de estudo...

SEMUTRAN

O Serviço Municipal de Trânsito — SEMUTRAN — foi implantado para executar a política de trânsito na cidade. Extinguimos as divisões arcaicas para maior desenvolvimento do órgão...

O Código de Obras é outro documento importante. O 2.º Grupo-Tarefa da Cepam já está concluindo o seu trabalho, aduziu para esclarecer adiante que, dentro em breve, será firmado o convênio com o Instituto Brasileiro de Administração Municipal (IBAM)...

APOIO

O Prefeito Joaquim de Freitas sublinhou que a presente mensagem é um condensado das atividades do seu governo, cuja prestação de contas os edis terão oportunidade de analisar tão logo seja enviada àquela Casa...

CIA. CIMEBRA—Comercial, Industrial e Mecânica Brasileira

PARECER DOS AUDITORES

Examinando cuidadosamente o Balanço Geral da CIA. CIMEBRA, COMERCIAL, INDUSTRIAL E MECÂNICA BRASILEIRA, levantado em 31 de dezembro de 1973 e a respectiva Demonstração da Conta de Lucros e Perdas...

Declaramos, outrossim, que a sua Contabilidade obedece a padrões, de um modo geral consistentes, em rigoroso controle e análise.

Estado do Rio de Janeiro, Nova Iguaçu, 15/fevereiro de 1974 Contabilidade, Auditoria e Pericias Guia Ltda. CRC - GB - Nº 620

UBYRAJARA TOJEIRO Contador - CRC-GB 8795 Auditor Independente - CRC-GB Nº PF-174

SENHORES ACIONISTAS: Atendendo às disposições legais e estatutárias, a Diretoria da Sociedade, ao ensejo do encerramento do Ano Social de 1973, vem apresentar o relatório das atividades do último período social e financeiro.

Anexamos ao presente, o Balanço Geral de Lucros & Perdas para o mais cuidadoso exame dos Senhores Acionistas, acompanhados do parecer do Conselho Fiscal...

Table with columns for DEBITO and CREDITO, listing various administrative, financial, and operational expenses and revenues for the company in 1973.

Advertisement for Dr. Edison Mattos, a cardiologist, featuring contact information for consultations and services at Rua Otávio Tarquínio.

BALANÇO GERAL REALIZADO EM 31 DE DEZEMBRO DE 1973

Main balance sheet table showing assets (ATIVO) such as immobilized assets, long-term and short-term realizable assets, and current assets, along with liabilities (PASSIVO) including capital, reserves, and various debts.

PARECER DO CONSELHO FISCAL (Fiscal Council Opinion). Text discussing the approval of the company's financial statements for 1973, signed by Luiz Antonio Nascimento, José da Silva Martins, and Carlos Correia.

EDITAL

COMARCA DE NOVA IGUAÇU CARTORIO DO 3º OFICIO. MARGARIDA MARIA GASPAR GOMES — Oficial dos Protestos e DIVALICE REZENDE SOARES — Oficial Substituto, comunicam que estão em Cartório para protesto...

de Construção Ltda., contra NILSON SOARES DE OLIVEIRA — estabelecido à rua Tertuliano de Melo, 104, nesta cidade; DUPLICATA nº 14341 — no valor de Cr\$ 822,50...

Os abaixo assinados, Membros do Conselho Fiscal da CIA. CIMEBRA, COMERCIAL, INDUSTRIAL E MECÂNICA BRASILEIRA, tendo examinado toda a escrituração, balanço, conta e documentos referentes ao exercício de 1973...

Edital de Casamento

VILA DE CAVA. Em meu cartório estão arrolados os editais de casamento de: Eronildo Luiz do Nascimento e Maria Elina Pereira Duarte...

Nascimento

Nasceu dia 24/2/74, o menino João Ramiro Baptista Costa, filho do casal João Wanderley Baptista Costa...

TREVAS NOS DOMINGOS

Licínio Costa

...E disse Deus: Haja luz; e houve luz. E viu Deus que era boa a luz; e fez Deus separação entre a luz e as trevas... Foi assim que tudo começou. Mais tarde, "formou o Senhor Deus o homem do pó da terra, e da costela que o Senhor Deus tomou do homem, formou a mulher". Charles Darwin, um cara muito do filósofo, não foi nessa de Adão e Eva. Investigou até o fim e afirmou, com grande ousadia, que a nossa origem é mesmo pitecoide! Não compro essa briga, porque desconfio de ambas as teorias: a do pitecantropo e a de Adão. Aliás, o Charles foi muito combatido, embora sua estória tenha algum conteúdo científico.

De qualquer forma, o homem foi aperfeiçoando-se e procurando imitar a Deus que, segundo ele ficou sabendo depois, o fez à Sua imagem. E como Deus tinha criado a luz, ele também tratou de criar a sua e, assim, acabou por descobrir como fazer fogo. Da fogueira ao archote e deste ao lampião de gás, tentava o homem amenizar as trevas que desciam sobre a Terra, quando o sol desaparecia no poente. Com a descoberta da eletricidade, um inglês de nome Humphry Davy, valendo-se das pilhas elétricas inventadas por Volta, fabricou a primeira lâmpada elétrica do mundo, utilizada como farol e nas profundidades das minas, tendo sido denominada, por este motivo, "lâmpada dos mineiros". Quando a eletricidade tomou desenvolvimento, Thomas Edison adicionou a lâmpada elétrica incandescente, que até hoje ilumina ruas e lares, aos seus mil e tantos inventos! Nos dias atuais, são conhecidos vários tipos de lâmpadas, tais como as de neon, mercurio e fluorescente.

Agora vejam vocês, após esse avanço da tecnologia, capaz de fazer uma cidade esquecer a existência das trevas, nós aqui em Nova Iguaçu ainda temos a desdita de passar horas a fio mergulhados na mais densa escuridão, pela completa negligência de uma empresa cujo nome é por demais conhecido: Light — Serviços de Eletricidade S.A. Para maior dissabor, isso acontece quase sempre aos domingos, o que nos dá o direito de pensar que nesse dia da semana não há empregados suficientes para repararem os defeitos que surgem. Mesmo em caso de temporal, justifica-se o interrompimento da energia elétrica e jamais a excessiva demora em restabelecê-la. Nos últimos domingos, com o tempo firme e o céu estrelado, os moradores dos Bairros Encanamento e Califórnia, talvez outros mais, têm ficado sem a luz da Light até cerca das 22 horas, o que é um absurdo, sabendo-se que é hábito das famílias assistirem seus programas preferidos de televisão à noite, mas aos domingos Dona Light não permite. Neste ponto ela é desatenta às necessidades de seus clientes, mas para cobrar e aumentar as taxas é por demais ativa.

O problema das constantes faltas de energia elétrica nos referidos logradouros de Nova Iguaçu vem de longa data. A citada empresa não se interessa pelo caso e, dessa maneira, não há tate que agente. A Prefeitura, cuja atual administração vem desenvolvendo esforços pelo bem estar da população, por certo saberá usar o bom senso, encontrando os melhores meios de solicitar a Light o cumprimento de suas obrigações contratuais com relação a este Município.

A MANIA DO FOGO

MARCEL SOTINS

O hábito é muito antigo. Tão antigo que já se tornou mania. Mania de todo um povo de cem milhares de habitantes. Herança legada pelos aborígenes primitivos que praticavam a "coltura". É a mania do fogo ateado nos campos com a finalidade de limpar o mato para depois cultivar sobre ele. No entanto, com o fogo, o solo se empobrece pois esse agente altamente devastador aniquila a microflora micológica (flora de micocogumelos) dificultando sobremaneira a futura germinação de diversas espécies de sementes.

Tenho percorrido em kombi todo o território agropastoril dos Estados da Guanabara e do Rio de Janeiro, tanto na Baixada Fluminense como nas regiões serranas da área centro-sul. São excursões promovidas às tardes de sábado com os alunos do curso de Geografia da Pontifícia Universidade Católica do Rio de Janeiro. E até hoje não houve uma só vez que não observasse o crepitar das chamas, o comburir do fogo devastando enormes extensões — fato para o qual sempre chamo a atenção dos jovens discentes sobre os malefícios sobre a paisagem, degradando o solo, destruindo a vegetação, alterando o equilíbrio ecológico e também poluindo a atmosfera.

Interessante seria acrescentar que, morando em uma vila

aqui em Campinho, nas redondezas de Madureira, na entrada de Jacarepaguá, há ainda terrenos baldios cujo mato é cortado pelo zelador da vila que, depois, para limpá-los dos ramos, dos galhos e das folhas cortados, simplesmente atela o fogo a torto e a direito, apesar do meu protesto e do protesto de todos os condôminos, cobrindo os quintais, os cômodos e os móveis da vizinhança — de fuligem e a todos incomodando com aquele "cheiro" característico de mato queimado, insuportável e sufocante.

Qual não foi então a minha dolorosa surpresa ao ver que a mania do fogo fez das suas vilas também em Nova Iguaçu dentro do perímetro urbano. A

Prefeitura Municipal construiu um extenso canteiro sependo longitudinalmente as pistas de mão e contra-mão da movimentada Avenida Getúlio Moura entre o Visdoto de Mesquita e a Estação de Juscelino. Não é que lacram fogo na grama canteira que havia em tal canteiro? So posso atribuir o fato a alguém que deseja sinceramente colaborar na poluição da atmosfera estragando nossos pulmões com a inalação de gases e vapores poluentes em alta dose, além de enfeiar desagradavelmente uma das portas de entrada para a cidade de Nova Iguaçu, daí o meu protesto contra um ato, a meu ver, de puro vandalismo!

AMOR É VIDA

LUIZ ZIZI DE OLIVEIRA

É fácil, razoavelmente fácil falar de amor. Vivê-lo, bem poucos sabem ou podem. Jamais se pode amar sob o tacho da dor. Sob o som do caos, do ódio e da destruição. Jamais se ama em meio ao pavor ouvindo o clamor dos que suplicam pão.

II

O amor na terra ainda não tem morada. É apenas uma palavra fácil e repetida. Amor não pode se perder no nada, ou sofrer, mesmo por amor! Ele é sensação crepuscular que eterniza a vida. Subjuga o mal, o ódio, a morte, subjuga a dor.

III

Pensando amar, a jovem entrega-se a um ente "amado" e mata o feto que gera em seu ventre, antes de nascer. Pensando amar a Pátria, um povo, através de seus soldados, nega a outros povos o direito de viver.

IV

Não se deve amar em troca de amor! Amor não se vende, troca, compra — mas se eterniza! Quem ama não morre — Amor é vida! É a força inerente da negação da dor materializada numa lágrima, num sorriso, numa flor caída.

Há precisamente meio século...

Registrava em suas colunas o CL:

Ainda reclamação contra a Central: "Não temos estação. O que ali está, à guisa de estação, é um velho e imundo pardiolo, que nem de albergue noturno serviria". Há também, ali, uma velha privada que chega a feder com a intensidade do sol: é uma casinha de tábuas, dessas que vemos na roça para criar porcos.

Batalha de confete promovida na praça Ministro Seabra pelo Clube dos Progressistas. E saem à rua sob aplausos os blocos Pega-e-Delxa e Contigo-e-Posso, além de outros blocos e cordões que nos visitam.

Festa comemorativa do terceiro aniversário do Clube dos Progressistas, em cuja sessão solene usam da palavra vários oradores, inclusive Paulino Fontes, seu presidente em exercício, inaugurando o retrato do farmacêutico Sebastião de Matos, o primeiro presidente da sociedade, além de Teófilo Ferreira e Joelino Barbosa, este em nome do Contigo-e-Posso.

Em Austin, concorrida festa de São Sebastião Banda musical de Realengo e a Lira Fluminense, local, animam os festejos. Missa e sermão a cargo do Pe. Paulo A. De Sanctis. Fogos de artifício do pirotécnico Ramalhão.

Assembléia geral extraordinária da Associação dos Fruticultores de Iguaçu lança um empréstimo em obrigações de \$50.000, a juros de 9% ao ano, obtendo grande êxito.

Na rua Marechal Floriano, inauguração festiva da Confeitaria Três Nações, da firma Esteves & Testa. Um acontecimento na cidade. No estabelecimento bem montado, verificam-se homenagens a Santos Dumont, Sacadura Cabral e Gago Coutinho, a Mussolini e D'Anunzio.

ANIVERSARIOS

Fizeram anos neste mês

Dia 4: menina Rosângela, filha do sr. e sra. Antonio Augusto de Sá; menino Jorge, filho do sr. e sra. Manoel Joaquim Martins; sra. Elizabeth Teixeira da Cruz; sra. Maril Barbosa Leite, esposa do sr. Nilton Leite.

Dia 5: srta. Vilma Helena Mitre; jovem Rogério, filho do sr. e sra. dr. Cial Brito; profª. Maria Alice Tinoco Duarte; sr. Joaquim dos Santos Oliveira (Bambalá); jovem Renato Marques Magalhães; sr. João Martins Duarte; srta. Lela, filha do sr. e sra. Eudomiro Rodrigues da Silva; dr. João de Almeida Filho.

Dia 6: srta. Dulcélia Moura Raunheiti, esposa do sr. José Raunheiti; srta. Ruth Monteiro.

Dia 7: profª. Sonia Maria Kiffer; srta. Sonia Maria, filha do sr. e sra. Dagmar Ferreira da Silva; sr. José de Assis Ferreira Filho; prof. Paulo de Tarso Machado de Barros; sra. Izolinda Pires.

Dia 8: sra. Avelina de Azeredo Paulo, esposa do sr. João Paulo, residentes em Brasília; jovem Dante Humberto Paladino; srs. Oldemar Jr. e Idemar Nunes Chaves; sr. Jair Garcia da Silva.

Dia 9, hoje: srta. Dália Cavalcanti Coelho, filha do sr. e sra. Osmar Teles Ferreira Coelho; jovem Antonio Sérgio, filho do sr. e sra. Antonio de Almeida Manso; sr. Jairo de Assis Ferreira; sra. Carmen de Rezende Cabral; srta. Maria Angélica, filha do sr. e sra. Ivan Matos.

Dia 10, amanhã: sra. Laudelina de Oliveira Machado; sra. Elita Chaves Pombo, esposa do sr. Jerônimo Marques Pombo; sra. Norma Regasso da Silva, esposa do sr. Ari Rodrigues da Silva.

ANIVERSÁRIO DE CASAMENTO

Fizeram anos dia 4 deste o sr. e sra. Rui Barbosa Martins de Azeredo.

INSTITUTO ERNESTO MOREIRA

COMUNICADO

A direção do INSTITUTO ERNESTO MOREIRA — Avenida Getúlio de Moura nº 200, Juscelino — comunica aos senhores pais de alunos que as matrículas para o ano letivo de 1974 ainda estão abertas.

Com professores altamente gabaritados (em especial da Guanabara e Nova Iguaçu) com experiência em vários estabelecimentos padrões de ensino, o INSTITUTO ERNESTO MOREIRA está apto a proporcionar um elevado padrão de ensino.

Construído dentro das mais modernas técnicas arquitetônicas, a fim de proporcionar melhores acomodações aos alunos, nosso estabelecimento possui várias dependências que darão motivação para o fortalecimento educacional de seu filho, tais como: salas de recreação; desporto; cantina dentro das normas higiênicas; biblioteca; quadra de basquete e outros atrativos. Várias linhas de ônibus passam em frente ao I.E.M., em especial um dos meios de locomoção mais popular que é o trem, cuja estação está na porta da escola.

Ministramos o 1º Grau (antigos Primário e Ginásial), Jardim da Infância, ACEITAMOS TRANSFERÊNCIA.

Cumpra-se desta forma o sonho do patrono da escola, ERNESTO MOREIRA, em dotar Nova Iguaçu de mais um estabelecimento de ensino que ombreado com os já existentes e categorizados, formará uma juventude que venha a corresponder às tradições iguaçuanas.

† Dr. Hildebrando Marins

(Missa de 6 meses)

Eleonora, Hélio, Darcy, Hildebrando e Ita Maria, noras, genros, netos e demais parentes convidam as pessoas amigas para assistirem à missa que, por alma de seu inesquecível esposo, pai, sogro e avô, dr. HILDEBRANDO MARINS, mandará celebrar às 9h do próximo dia 11 (segunda-feira), na Igreja de N. S. de Fátima e São Jorge, nesta cidade. E antecipadamente agradecem a quantos comparecerem a esse ato de fé cristã.

Nova Iguaçu, 6 de março de 1974.

MARÍLIA

Comunica as suas alunas que iniciou o curso de 12 tortas para sobremesas, todas as quartas-feiras às 14 horas (Cr\$ 10,00 a aula). Aceito Encomendas.

Matrículas abertas para o curso de Corte e Costura (Mágico-Corte, 2ª e 5ª feiras). Rua Nelson Ramos nº 21. (Ao lado do Grupo Escolar Rangel Pestana), N. Iguaçu. 4-4

ALVES LAVOURAS Superintendente

JOSE BAPTISTA Administrador

MANOEL ALVES LAVOURAS Diretor-Comercial

ALVARO DOS SANTOS Diretor-Supervisor

ANTONIO ALVES LAVOURAS Diretor-Supervisor

ALVARO DOS SANTOS Diretor-Supervisor

ALVARO DOS SANTOS Diretor-Supervisor

Parceiro do Conselho Fiscal

ALVARO DOS SANTOS Diretor-Supervisor

Parceiro do Conselho Fiscal

ALVARO DOS SANTOS Diretor-Supervisor

Parceiro do Conselho Fiscal

ALVARO DOS SANTOS Diretor-Supervisor

Ação Social Santa Maria

AVENIDA ESTRELA BRANCA, 117

Balancete realizado aos 31 de outubro de 1973

	DÉBITO	CRÉDITO
a Anúncios e Publicações	104,00	
a Banco Real S/A. (Depósito)	8.000,00	
a Despesas C/Passagens	21,35	
a Despesas C/Veículos	1.532,35	
a Despesas Gerais	1.425,00	
a Donativos	16.111,84	
a F. G. T. S.	49,92	
a Despesas C/Corr. Telegraf.	4,15	
a Gêneros Alimentícios	86,32	
a I. N. P. S.	161,62	
a Imposto Sindical	52,00	
a Luz e Força	495,00	
a Material de Escritório	588,10	
a Medicamentos	2.614,51	
a Móveis, Utens. e Instalações (vr. das compras no exerc.)	3.422,40	
a Ordenados	1.248,00	
a Salário Família	31,20	
a Saldo p/Novembro/1973	11.025,65	
de Donativos		32.781,10
de Juros e Descontos		297,60
de I. N. P. S.		99,84
de Saldo Anterior (Dez./1972)		13.794,87
TOTAIS	46.973,41	46.973,41

Importe de Débito e Crédito em Cr\$ 46.973,41 (quarenta e seis mil, novecentos e setenta e três cruzeiros e quarenta e um centavos).

Nova Iguaçu, 31 de outubro de 1973.

HÉLIO ELIAS CALDAS — Presidente

ROSA MARIA BORNIER DE OLIVEIRA
CRC-7065-RJ

ADVOCACIA

DR. NELIO B. CHAMBARELLI

— E —

DR. ALEXANDRE G. BRIGAGÃO

Administração e venda de imóveis
CRECI 2440Av. Nilo Peçanha, 185 — Sala 301 — Tel. 3119
Em cima da Casa S...

Casa de Saúde e Maternidade N. S. de Fatima

Operações, Partos, Fraturas, Clínica Médica, Raios X, Plistoterapia, Ortopedia.

SERVIÇO DE PRONTO SOCORRO DIA E NOITE

Rua Bernardino Melo, 1466 — Tel. 2658 — Nova Iguaçu

BAZAR AMERICANO

Ferreiros, Aluminios, Louças, Tintas, Cristais, Brinquedos, Papeleria e objetos para presentes.

Abilio Augusto Pulso

Rua Marechal Floriano Peixoto, 2046 — Tel. 3068
Nova Iguaçu Estado do Rio

Dr. Paulo Fernando de Melo Torrentes

DOENÇAS VASCULARES PERIFERICAS
VARIZES: INJEÇÕES ESCLEROSANTES

Consultório:

AV. AMARAL PEIXOTO, 364 a 370 — Salas 102/103
Tel. 3183 — (Entrada pela Travessa Quaresma, 30)Horário: 3^{as}, 4^{as}, 5^{as} e 6^{as}-feiras, a partir das 15h.

Consultas com hora marcada

Mesquita Auto Peças e Acessórios Ltda.

Tudo para seu Volks
peças para automóveis em geral
CRAYAM-SE LONAS DE FREIO

Direção de AJAR DUARTE RIBEIRO

Rua Feliciano Sodré n° 1789—Tel. 7243—Mesquita

CORREIO DA LAVOURA

Redação e Administração:

Rua Juiz Moacir Marques Morado, 58

4º andar — Sala 403 — Tel. 2180

COMARCA DE NOVA IGUAÇU REGISTRO DE IMÓVEIS DA 2ª CIRCUNSCRIÇÃO DE NOVA IGUAÇU

EDITAL

Registro de Imóveis da 4ª Circunscrição

Pelo presente, a requirimento da IMOBILIÁRIA SANTO ELIAS S/A., com escritório na rua Raul n° 70, Sobrado, Mesquita, neste Município, intimem-se os compromissários compradores de terreno, do loteamento de sua propriedade, não intimados pessoalmente, porque não encontrados em seus domicílios, para, no prazo de 30 (trinta) dias, a contar da última publicação do presente, comparecerem em meu Cartório, na rua Getúlio Vargas, n° 37, nesta cidade, os seus débitos em atraso, juros de mora, impostos e custas devidas pela intimação, oriundos de contratos de compromisso de compra e venda, devidamente averbados, celebrados com aquela firma, a saber: — Abraão Alves do Nascimento e s/m., cr\$ 721,00; Adonias Augusto de Castro e s/m., cr\$ 815,00; Alton de Azevedo Vargas e s/m., cr\$ 240,12; Edgard José de Freitas e s/m., cr\$ 501,80; Enio José de Brito e s/m., cr\$ 180,25; Euclides Marcelino, cr\$ 2.310,00; Iaracl dos Santos Costa e s/m., cr\$ 615,00; João Carvalho da Silva e s/m., cr\$ 1.719,95; José Carlos Antonio e s/m., cr\$ 877,80; José Jolison dos Santos e s/m., e Laudicea Souza, cr\$ 828,00; Julio Dias de Matos e s/m., cr\$ 12.720,00; Mauro Peres da Cunha, cr\$ 99,45; Milton Carlos Tiburcio e s/m., cr\$ 299,52; Milton Fernandes do Carmo Silva e s/m. e Antonio Fernandes da Silva e s/m., cr\$ 427,20; Pedro Rangel da Silva e s/m., cr\$ 421,20; Rogério Rodrigues, cr\$ 2.220,05; Ronaldo Cezar Krell e s/m., cr\$ 876,80; e Severino Dias e s/m., cr\$ 1.225,70.

Nova Iguaçu, 18 de fevereiro de 1974.

Helôisa Bichleri Antonio
3-3

EDITAL

ALCY DE OLIVEIRA, Oficial Substituto, em exercício, do Registro de Imóveis da 3ª Circunscrição.

Pelo presente, atendendo ao que lhe foi requerido por QUIRINO MOREIRA, intima os abaixo discriminados, por se encontrarem em lugar ignorado, a virem em seu cartório, à rua Getúlio Vargas n° 128, nesta cidade, pagar as prestações atrasadas dos lotes que prometeram comprar do loteamento denominado Vila Irmãos Moreira, em Comendador Soares, 3º sub distrito do 1º distrito deste Município, e as que se vencerem até a data do pagamento, além das custas e juros, sob pena de, decorrido o prazo de lei, serem rescindidos os compromissos e canceladas as respectivas averbações, nos termos do art. 14, § 5º, do Decreto 3.079, de 15 de setembro de 1938: — José Carlos Gomes da Costa e Carlos Anivaldo Ferreira de Freitas, Avivaldo Ferreira de Freitas, — Nova Iguaçu, 20 de fevereiro de 1974. — Eu, Alcy de Oliveira, Oficial do Registro, 2-2

Editais de casamento

Cartório de Mesquita

Em meu Cartório estão afixados os editais de casamento de:

Salvador Machado Leonardo, servente e Maria das Graças Franco Ferreira, costureira, brasileiros, solteiros, residentes neste distrito, à rua Liberato, 981, ele filho de Francisco Machado Leonardo e Alcides Botelho de Souza, e filha de José dos Santos Ferreira e Eunice Franco Ferreira.

Aldenor Siqueira Rodrigues Filho, pintor eletricitista e Marlene Vieira do Nascimento, doméstica, brasileira, solteiros, residentes neste distrito, ele filho de Aldenor Siqueira Rodrigues e Iracema Delma Antunes Pereira, ela filha de Otavio Vieira do Nascimento e Quitéria Vieira do Nascimento, ele res. à rua Feliciano Sodré, 2747, ela res. à rua Aracaju, 106, c/2.

Francisco Antonio Rufino, lavrador e Delourdes Mota Venancio, doméstica, brasileira, solteiros, residentes neste distrito, à rua Jequitinhonha, 200, c/1, ele filho de Antonio Bento Ricardo e Madalena Mariana de Jesus, ela filha de Maria Mota Venancio.

Jorge Oliveira de Souza, comerciante e Rosa Rodrigues de Paiva, comerciante, brasileira, solteiros, residentes neste distrito, ele filho de José de Oliveira Castro e Itevelina Lobo de Souza, ela filha de Artur Roque de Paiva e Izaura Rodrigues de Carvalho.

Vanderlei Ansel de Carvalho, comerciante e Lusimar Nicolau, doméstica, brasileira, residentes neste distrito, à rua Maria Mendocino, 137, c/2, e rua Santa Catarina, 408, respectivamente, solteiros, ele filho de Arnaldo de Carvalho e Ivone Ribeiro Ansel, ela filha de Sebastião Nicolau e Laura Gomes da Silva.

Daniel Roque do Nascimento, fotógrafo e Noeli Rocha da Silva, doméstica, brasileira, solteiros, residentes neste distrito, à rua Minas Gerais, 665, ele filho de João Roque do Nascimento e Rosa Felix do Nascimento, ela filha de Rubens Rocha da Silva e Maria de Lourdes Rocha da Silva.

Adolpho Berchioli Filho, motorista e Maura Rios, doméstica, brasileira, solteiros, residentes

neste distrito, à rua João, 314, e rua João, 340, respectivamente, ele filho de Adolpho Berchioli e Adalgisa Figueira Berchioli, ela filha de Joci Rios e Elvira Rios.

Quem souber de impedimento a use-o.

Mesquita, 6-3-74.
EDSON SINDRA
(Oficial Substituto)

VILA DE JAPERI

Em meu cartório estão afixados os editais de casamento de:

Orentino Pereira, brasileiro, solteiro, eletricitista, filho de Manoel Ricardo Pereira e Eugênia Pereira, com Marilza Gomes Pereira, brasileira, solteira, doméstica, filha de João Ricardo Pereira e Ocirema Gomes da Silva, residentes à rua Duodécimo Maia, 444 — Bairro Nova Belém, Japeri.

Eliezer Nunes Chagas, brasileiro, solteiro, ferroviário, filho de José Nunes Chagas e Doriléia Cardoso Chagas, com Gilvanete Maria da Silva, brasileira, solteira, doméstica, filha de José da Silva e Gemuru da Silva, residentes à rua Piracuman, 117 — Engenheiro Pedreira, neste distrito.

José Leânir Delfino Ribeiro, brasileiro, vigilante, filho de Dorvalino Vergílio Ribeiro e Maria de Lourdes Delfino Ribeiro, com Maria José Rodrigues de Carvalho, brasileira, solteira, doméstica, filha de Ismael Rodrigues de Carvalho e Brasilina Costa de Carvalho, ele residente à rua Emílio Lemos, 223, Japeri, e ela residente à rua Buarcque de Macedo, 462, Japeri.

José Luiz, brasileiro, solteiro, servente, filho de Luiz Silverio Soares e Geni de Oliveira Soares, com Lucineia Venâncio, brasileira, solteira, doméstica, filha de José Venâncio e Benedita Silva Venâncio, residentes à rua Salmome, 450 e lote 40, respectivamente, em Japeri.

Quem souber de impedimento a use-o.

Japeri, 6-3-1974
Oficial: Ennes Schisno

Dr. Alberto Erasmi Pilotto

CANCEROLOGIA

EXAMES PREVENTIVOS

Tratamento das Enfermidades do Aparelho Genital Feminino

DIARIAMENTE de 16 às 20 horas — COM HORA

MARCADA — Sábados de 9 às 12 horas.

RUA ONIX, 7 — Sobrado — Mesquita

TELEFONES: 7015 e 2286

JACY PAIXÃO

Despachante Municipal e Escritas Contábeis

"A melhor técnica em serviços contábeis".

ESCRITÓRIO: RUA EMÍLIO GUADAGNY 1799

Tel. 7277 — Mesquita—RJ

Casa Santo Antônio

Livraria e Papeleria em geral — Artigos de presentes

Walter Ferreira Vilaça

Rua Marechal Floriano Peixoto, 2018 — Tel. 2186

Filial: — Rua Bernardino Melo, 1793 — Telefone 3028

Nova Iguaçu Estado do Rio

José Fróes Machado Nelson Soares

Carlos Manhães ADVOGADOS

Diariamente, das 9 às 12 horas

Av. Nilo Peçanha, 151, sala 202—Nova Iguaçu

Telefones: 3208 e 3027

Area Traba
DILEN
O artigo 71 da Consolidação de Inter
mune obrigatoriamente de inter
em todo o trabalho contínuo,
de seis horas. Esse inter
para alimentação, comu
de 1 hora não é ar
com o processamento do fencim
de higiene e
atende cuidadosamente,
a produtividade.
Este conceito vem de auto
e ainda, não há ele
matéria, e definitivamente.
Muitas empresas têm prete
reduzir o intervalo.
argumentações divers
bem montados econ
proporção de quebra
proporção de quebra
direta ou indiretamente
Bess e outras ponderaç
sustentadas, no sentido de m
das autoridades fi
de tempo n
mínima para a digestão e
expediente se daria quan
teria sido perturbado,
firmar os técnicos,
de energia humana
completa ou má digestão.
De qualquer forma, a
hora do almoço de set
parê-lo ao Ministro do Tr
que, depois de ouvir
nacional de Segurança e
ordenando, baixará um Ato

ORGANIZAÇÃO MECÂNICA
ESPECIALIZADA
EM VOLKSWAGEN
ORGANIZAÇÃO TÉCNICA
DE MÁQUINAS
ORGANIZAÇÃO MECÂNICA
ESPECIALIZADA
EM VOLKSWAGEN
ORGANIZAÇÃO TÉCNICA
DE MÁQUINAS
Serviço
Convênio:
ASCB e SASSE
SOCIETY CLUBS
DIARIAMENTE, DAS
Cartório
Data



Área Trabalhista

DILERMANDO R. COSTA

O artigo 71 da Consolidação das Leis do Trabalho impõe obrigatoriedade de intervalo mínimo de 1 hora, em todo trabalho contínuo, de duração excedente de seis horas. Esse intervalo é o dedicado a repouso ou alimentação, comumente considerado a hora do almoço.

A fixação de 1 hora não é arbitraria; fundamenta-se em razões científicas que indicam o tempo ideal para o processamento do fenômeno fisiológico da digestão.

E, pois, assunto de higiene do trabalho, a que a legislação atende cuidadosamente, na sua destinação profissional ao trabalho, associando a saúde do homem à produtividade.

Esse conceito vem de autoridades competentes na matéria, e, ainda, não há elementos válidos que o contestem definitivamente.

Muitas empresas têm pretendido «ua superação, tentando reduzir o intervalo. Apresentam, com esse propósito, argumentações diversas; ora com oferecimento de bem montados restaurantes no local de trabalho, proporcionando economia de tempo, ora com redução proporcional do horário, no final do expediente, o que poderia facilitar o transporte dos empregados no regresso ao lar, ou, ainda, com a menor probabilidade de quebra de ritmo da produção, o que direta ou indiretamente motivaria melhor remuneração.

Essas e outras ponderações, entretanto, têm sido infrutíferas, no sentido de modificar a linha de pensamento das autoridades fiéis à tese da prioridade ao homem.

A economia de tempo não alteraria a necessidade mínima para a digestão e o tempo ganho no final do expediente se daria quando o fenômeno fisiológico já teria sido perturbado, quanto ao ritmo da produção, afirmam os técnicos, é muito mais provável a queda de energia humana sob os efeitos de uma incompleta ou má digestão.

De qualquer forma, a empresa que deseja reduzir a hora do almoço de seus empregados tem de requerê-lo ao Ministro do Trabalho e Previdência Social que, depois de ouvir Parecer do Departamento Nacional de Segurança e Higiene do Trabalho, concordando, baixará um Ato próprio.

CASA VELHA

BAR E RESTAURANTE

A CASA MAIS ALEGRE DA CIDADE

O menor preço — O melhor som
Aquêle ambiente

TODOS OS SÁBADOS «SHOW» AO VIVO

Rua Juiz Moacyr Marques Morado, 125
NOVA IGUAÇU — RJ

Clínica e cirurgia dos olhos

PROF. DR. AFONSO FATORELLI

HORÁRIO: Quarta-feira, de 8 às 12 e de 14 às 16h
Enderço em Nova Iguaçu:
AV. AMARAL PEIXOTO, 271 — 7º — Sala 702

NO RIO (Tijuca) — Com hora marcada
Consultório: Rua General Roca, 778 — Salas 806 e 809
Telefones: 268-2841 e 268-5777
Centro de Glaucoma: Tel. 228-5176

BERTOLINI — Contabilidade Mecanizada Ltda.

RUA GETÚLIO VARGAS nº 199 — NOVA IGUAÇU

Dep. Jurídico: Dr. Paulo Roberto Castro de Carvalho
Dep. Contábil e Fiscal:
Alberto Augusto de Oliveira Filho
Antonio Gilberto Bertolini

- Advocacia
- Contabilidade
- Serviços Fiscais
- Administração de Imóveis
- Auditoria e Perícia
- Legalização de Empresas

VENHA CONHECER OS NOSSOS MODERNOS PROCESSOS DE FOTOCOPIA E XEROX

REGISTRO DE TÍTULOS E DOCUMENTOS

CARTÓRIO RODOLPHO QUARESMA — 8º OFÍCIO

Registros diversos — Escrituras — Contratos — Procurações — Firmas etc.

Rua Getúlio Vargas, 32 — Fone: 2928 — Nova Iguaçu

Laboratório Dr. José Luiz Ribeiro

Análises Clínicas — Citologia (Colpocitologia) — Anatomia Patológica — Congelação — Hematologia — Microfotografia.

Atendem-se, entre outros: INPS (D.A.M.), INPS (D. Benefício), Banco do Brasil, Caixa Econômica etc.

Rua Otávio Tarquínio, 74 — Sobreloja 2 — Tel. 2653
NOVA IGUAÇU — ESTADO DO RIO

Aislamento Militar

Classe de 1956

Apresentação 1º semestre de 1974.

Rua Dr. Tiba — nº 61 — Centro.

Nova Iguaçu — E. do Rio

TV DE TODAS AS MARCAS

Consertamos com rapidez e garantia.

Atendemos chamadas a domicilio em 24 horas.



OFICINA DE TV TICIANO

Rua Marechal Floriano Peixoto, 2459
NOVA IGUAÇU

O ofício de escrever

CIAL BRITO

Não é fácil tarefa a de escrever, sujeita a armadilhas e cipais às vezes quase intranponíveis.

Por mais que exercemos com frequência a atividade, não deixam de verificar-se dúvidas, embaraços e perplexidades. Pode ocorrer a hipótese de chegarmos à conclusão de que a idéia tão claramente nascida e formada em nosso cérebro já não encerra a mesma pureza e cristalinidade nos símbolos em que a convertemos no papel.

Em dadas oportunidades, ainda conseguimos atinar a tempo com a correção salvadora. Em outras vezes, apenas depois que as palavras já estão impressas é que descobrimos a lamentável e irremediável, a essa altura, infidelidade do que redigimos ao que havíamos pensado.

De outra parte, há regras e pseudo-regras a observar, de que nem sempre nos lembramos quando escrevemos. Outras revelam-se impraticáveis, como a preocupação em nosso idioma de evitar a repetição de vocábulos, sob a preensão, talvez um tanto exagerada, de riqueza do vernáculo.

Sucedem, na realidade, que há poucos sinônimos perfeitos, se é que existem. Daí uma das dificuldades em que se debate o escritor. Ou repete a palavra, sujeitando-se à possível acusação de desagregância de estilo, ou utiliza outra, nem sempre adequada, que não exprime exatamente aquilo que pretende exteriorizar.

E aparece quem ache poucos os problemas reais e invente complicações maiores. Não se deveria empregar consecutivamente vocábulos iniciados com a mesma letra. Sem chegar ao exagero, clássico nas preleções escolares, da frase "o rato roia a roupa do rei", não há inconveniente em usar de vez em quando palavras que comecem com idêntica vogal ou consoante. Mas não se lica por aí. Alguns exigentes não se conformam em que numa oração encontrem sílabas predominantes de som análogo ou até parecido, com base em vogais do mesmo timbre em termos contíguos ou um tanto próximos. (Como em "póreo apertado", "tja difícil").

Assim não dá. O remédio é abdicar da pretensão de escrever segundo as prescrições extremadas dos forjadores de óculos adicionais para o já complexo encargo de traduzir por escrito o pensamento. (Não levadas em consideração pelos bons escritores. diga-se de passagem).

Basta que, com todas as deficiências, ou falta de elegância, consigamos fazer-nos entender, transmitindo o recado que acaso tenhamos a dar.

Câmara Municipal de Nova Iguaçu

Portaria n. 2 — A/74

O Presidente da Câmara Municipal de Nova Iguaçu, usando das atribuições que lhe são conferidas por lei,

Resolve: colocar à disposição da Prefeitura Municipal de Nilópolis, nos termos do art. 34, § 1º da Resolução n. 642, de 26 de agosto de 1968 (Estatuto dos Funcionários da Prefeitura Municipal de Nova Iguaçu — extensivo aos Funcionários da Câmara Municipal), o funcionário PAULO ROBERTO DOS SANTOS MALHEIROS, Escrivão nível 6, a partir desta data, atendendo à solicitação constante do Ofício n. 515/73, de 23 de novembro de 1973, sem prejuízo de seus vencimentos e demais vantagens legalmente atribuídas nesta Câmara Municipal.

Registre-se, publique-se e cumpra-se.
Nova Iguaçu, 1º de fevereiro de 1974.

ALVARO MARIANO DOS PASSOS — Presidente

Portaria n. 3/74

O Presidente da Câmara Municipal de Nova Iguaçu, Estado do Rio de Janeiro, usando das atribuições que lhe são conferidas pela legislação em vigor,

Resolve conceder ao funcionário JOSE BORGES DE SA, Arquivista nível 6, 30 (trinta) dias de férias regulamentares, a partir desta data, de acordo com o processo nº 24/74.

Registre-se, publique-se e cumpra-se.

Nova Iguaçu, 4 de fevereiro de 1974.

ALVARO MARIANO DOS PASSOS, Presidente.

Portaria n. 4/74

O Presidente da Câmara Municipal de Nova Iguaçu, Estado do Rio de Janeiro, usando das atribuições que lhe são conferidas pela legislação em vigor,

Resolve designar o funcionário RENATO DE ALMEIDA, Escrivão nível 6, para exercer a Função Gratificada de Chefe do Plenário, sem prejuízo das suas atribuições enquanto perdurarem as férias regulamentares do funcionário José Borges de Sá.

Registre-se, publique-se e cumpra-se.

Nova Iguaçu, 4 de fevereiro de 1974.

ALVARO MARIANO DOS PASSOS — Presidente

BUFFET DE FESTAS

Para a melhor qualidade de seu "buffet", desesse que deixam os seus convidados eternamente saudosos de sua festa, procure os bons serviços de APARECIDA FURTADO NUNES, à Av. Nilo Peçanha, 902 — Tel. 3303.



M.P. OFICINA MECÂNICA ESPECIALIZADA EM VOLKSWAGEN

ORGANIZAÇÃO E TÉCNICA DE MÃOS DADAS

- MECÂNICA
- LANTERNAGEM
- PINTURA
- ELETRICISTA
- CAPOTARIA

Av. Carlos Marques Rollo, 593, Vila Nova



Serviço Odontológico Especializado

DR. IVAN FONSECA — CRO/RJ/655

Convênio:
ASCB e SASSE
SOCILA CLUBE

CLINICAS:
• Diagnóstico Oral
• Dentística Operatória
• Prótese Fixa e Móvel
• Radiodontia
• Cirurgia

- Endodontia
- Periodontia
- Odontopediatria
- Ortodontia
- Ortopedia Funcional

DIARIAMENTE, DAS 9 AS 20 HORAS — RUA NELSON RAMOS, 721 — TEL. 2912 — NOVA IGUAÇU — ESTADO DO RIO.

Cartório do 11º. Ofício

Darcilio Ayres Raunheitti

Tabelião e Escrivão

Escrituras — Contratos — Firmas — Inventários

Rua Getúlio Vargas, 56 — Tel. 2362 — Nova Iguaçu

Dr. Alberto Erasmi Pimenta

CANCEROLOGIA

EXAMES PREVENTIVOS

Tratamento das Intestidades do Aparato Digestivo

DIARIAMENTE de 10 às 20 horas — (1990) 2111

MARIAINA — Sábado de 8 às 12 horas

RUA OMAR, 7 — Sobrado — Nova Iguaçu

TELEFONE: 705 e 250

Casa Santo Antônio

Tratamento de doenças venéreas

Tratamento de doenças de pele

Tratamento de doenças da boca

Tratamento de doenças dos olhos

Tratamento de doenças das orelhas

Tratamento de doenças do nariz

Tratamento de doenças da garganta

Tratamento de doenças do pescoço

Tratamento de doenças do tórax

Tratamento de doenças do abdômen

Tratamento de doenças do sistema urinário

Tratamento de doenças do sistema reprodutivo

Tratamento de doenças do sistema circulatório

Tratamento de doenças do sistema respiratório

Tratamento de doenças do sistema nervoso

Tratamento de doenças do sistema esquelético

Tratamento de doenças do sistema muscular

Tratamento de doenças do sistema tegumentar

Tratamento de doenças do sistema sensorial

Tratamento de doenças do sistema intelectual

JACY PAIXÃO

Deposário Municipal e Escritor Contábil

"A melhor técnica em serviço contábil"

RUA EXERDIA, 411-412-413-414-415-416-417-418-419-420-421-422-423-424-425-426-427-428-429-430-431-432-433-434-435-436-437-438-439-440-441-442-443-444-445-446-447-448-449-450-451-452-453-454-455-456-457-458-459-460-461-462-463-464-465-466-467-468-469-470-471-472-473-474-475-476-477-478-479-480-481-482-483-484-485-486-487-488-489-490-491-492-493-494-495-496-497-498-499-500-501-502-503-504-505-506-507-508-509-510-511-512-513-514-515-516-517-518-519-520-521-522-523-524-525-526-527-528-529-530-531-532-533-534-535-536-537-538-539-540-541-542-543-544-545-546-547-548-549-550-551-552-553-554-555-556-557-558-559-560-561-562-563-564-565-566-567-568-569-570-571-572-573-574-575-576-577-578-579-580-581-582-583-584-585-586-587-588-589-590-591-592-593-594-595-596-597-598-599-600-601-602-603-604-605-606-607-608-609-610-611-612-613-614-615-616-617-618-619-620-621-622-623-624-625-626-627-628-629-630-631-632-633-634-635-636-637-638-639-640-641-642-643-644-645-646-647-648-649-650-651-652-653-654-655-656-657-658-659-660-661-662-663-664-665-666-667-668-669-670-671-672-673-674-675-676-677-678-679-680-681-682-683-684-685-686-687-688-689-690-691-692-693-694-695-696-697-698-699-700-701-702-703-704-705-706-707-708-709-710-711-712-713-714-715-716-717-718-719-720-721-722-723-724-725-726-727-728-729-730-731-732-733-734-735-736-737-738-739-740-741-742-743-744-745-746-747-748-749-750-751-752-753-754-755-756-757-758-759-760-761-762-763-764-765-766-767-768-769-770-771-772-773-774-775-776-777-778-779-780-781-782-783-784-785-786-787-788-789-790-791-792-793-794-795-796-797-798-799-800-801-802-803-804-805-806-807-808-809-810-811-812-813-814-815-816-817-818-819-820-821-822-823-824-825-826-827-828-829-830-831-832-833-834-835-836-837-838-839-840-841-842-843-844-845-846-847-848-849-850-851-852-853-854-855-856-857-858-859-860-861-862-863-864-865-866-867-868-869-870-871-872-873-874-875-876-877-878-879-880-881-882-883-884-885-886-887-888-889-890-891-892-893-894-895-896-897-898-899-900-901-902-903-904-905-906-907-908-909-910-911-912-913-914-915-916-917-918-919-920-921-922-923-924-925-926-927-928-929-930-931-932-933-934-935-936-937-938-939-940-941-942-943-944-945-946-947-948-949-950-951-952-953-954-955-956-957-958-959-960-961-962-963-964-965-966-967-968-969-970-971-972-973-974-975-976-977-978-979-980-981-982-983-984-985-986-987-988-989-990-991-992-993-994-995-996-997-998-999-1000

José Inácio Machado

Cartório Tabelião

Tratamento de doenças venéreas

Tratamento de doenças de pele

Tratamento de doenças da boca

Tratamento de doenças dos olhos

Tratamento de doenças das orelhas

Tratamento de doenças do nariz

Tratamento de doenças da garganta

Tratamento de doenças do pescoço

Tratamento de doenças do tórax

Tratamento de doenças do abdômen

Tratamento de doenças do sistema urinário

Tratamento de doenças do sistema reprodutivo

Tratamento de doenças do sistema circulatório

Tratamento de doenças do sistema respiratório

Tratamento de doenças do sistema nervoso

Tratamento de doenças do sistema esquelético

Tratamento de doenças do sistema muscular

Tratamento de doenças do sistema tegumentar

Tratamento de doenças do sistema sensorial

Tratamento de doenças do sistema intelectual



Ano XXV — Nova Iguaçu, 10 de março de 1974 — Nº 1.169

RESENHA FILATÉLICA

Preocupadas em promover o colecionismo de selos entre os jovens, a ECT, a Diretoria Regional do Rio Grande do Sul e a Sociedade Filatélica Rio-grandense organizaram um curso de Filatelia. O curso teve por objetivo despertar o interesse pela Filatelia, mostrando o valor cultural do selo ao mesmo tempo que as vantagens financeiras de colecioná-los.

Despertar o interesse da criança pelo selo e levar o colecionismo à escola são algumas das tarefas que as duas entidades se propõem realizar. Durante o curso, o Departamento Filatélico Infanto-Juvenil da ECT começou a funcionar regularmente, sendo a inscrição gratuita. Lá, os associados poderão realizar trocas e encontrarão todo o material necessário a seu trabalho.

Queremos expressar nossas congratulações por tão proveitosa iniciativa e reiterar nosso apoio sempre que se fizer necessário".

(Transcrito do BAF-ECT — Boletim da Assessoria Filatélica — Nº 12 — Março, 1974).

★ Depois de tudo que foi dito acima, honra ao mérito à Escolinha de Filatelia, de Nova Iguaçu, que vem realizando um trabalho idêntico, no seio da comunidade escolar iguaçuana, sem auxílio oficial, mantido por meia dúzia de abnegados que preferem o anonimato.

★ Já era tempo de ser criado o distintivo que determinaria a qualidade de filatelista do indivíduo que o use na lapela. Há um desenho do professor Biaggio Mazzeo com referência a esse distintivo para âmbito internacional. Aproveitemo-lo e façamo-lo nacional, já que o retângulo dourado sobre fundo azul é o distintivo do jornalista filatélico que figura nos pergaminhos conferidos. Com a última palavra, pois, a Associação Brasileira de Jornalistas Filatélicos e as associações filatélicas de classe.

★ Podemos adiantar aos nossos leitores que o Guichê Filatélico da Guanabara (rua Sete de Setembro), que vem prestando tão apreciáveis serviços aos filatelistas da Baixada Fluminense e também aos brasileiros em geral, deverá ganhar um outro local mais amplo, mais adequado e de acordo com as legítimas e inadiáveis necessidades. Brevemente daremos maiores informações, completas e precisas, sobre o assunto. Aproveitamos para saudar, respeitosamente, dona Arlete Barbosa Torres, digníssima agente do Guichê Filatélico da ECT, grande figura humana, nós desejamos longa e fecunda vida, na arte de "aturar" e "suportar" os filatelistas e suas "manias".

★ Ingresse no "Maravilhoso Mundo da Filatelia", tornando-se sócio da Sociedade Filatélica Brasileira (A Casa do Filatelista). Sede: Avenida Presidente Vargas, 590 — sala 617 — Rio de Janeiro, GB.

Dental Nova Iguaçu

PRÓTESE E MATERIAL ODONTOLÓGICO
FAÇA-NOS UMA VISITA

CONHEÇA: «CLAS PRESS»
CITANEST ANESTÉSICO
PHIL 30 FILMES

RUA OTÁVIO TARQUÍNIO, 238 — LOJA 16

Pronto Socorro Cardiológico

—DA—

Casa de Saúde e Maternidade N.S. da Conceição Ltda.

Direção: DR. EDISON MATTOS
Cardiologistas de plantão — DIA e NOITE
Atendimento de urgência — Internações

Enderço: Rua Rita Gonçalves, 539 — Tel. 2746
NOVA IGUAÇU



Único Concessionário Ford do Brasil S/A. nesta cidade — capacitados para atendimentos de todos os veículos da linha Ford. Mecânicos treinados na fábrica — aparelhagem completa para Check-up de motores — alinhador de direção eletrônico e balanceamento de rodas.

Completo estoque de peças originais.

RUA BERNARDINO MELO, 1.081 — NOVA IGUAÇU (RJ) FONES 2747 — 3196

Acceptam-se encomendas de bolos, tortas e bandejas de doces caramelados.
Salgadinhos para aniversários e casamentos.
TRAV. MOURA SÁ, 59/202—Centro—NOVA IGUAÇU

Centro Ortopédico Traumatológico

FRATURAS — R. X — DEFORMIDADES
CIRURGIA ORTOPÉDICA

Médicos Especialistas Dia e Noite

Rua Alfredo Soares nº 48 — Tel. 2582
Nova Iguaçu

Vidraçaria Iguaçu

DE
Vieira & Irmão Ltda.

Vidros de todos os tipos. — Quadros, molduras e espelhos.

Artigos para presentes.
Livros Didáticos e Artigos Escolares em geral

PREÇO E QUALIDADE

Estação Rodoviária Getúlio Moura, LOJA 13
Telefone 2308 — Nova Iguaçu



Oficina Ticiano

CONSERVAM-SE

Gravadores, Toca-Fitas,
Rádios de Pilha e de
Automóvel.



Rua Marechal Floriano Peixoto, 2459
NOVA IGUAÇU

Santa Casa da Misericórdia do Rio de Janeiro

Escritório: Rua 13 de Maio, 85 — sala 204 — Tel. 2361 — Nova Iguaçu

A Santa Casa da Misericórdia do Rio de Janeiro, plena proprietária das FAZENDAS MADUREIRA, MORRO AGUDO, TINGUA e SÃO JOSE, leva ao conhecimento de quem interessar possa, que ditas terras não poderão ser vendidas nem retalhadas os terrenos, a nenhum pretexto, nem, tampouco, exploradas as pedreiras existentes, tiragem de areia, por quem quer que seja, senão pela própria Santa Casa ou quem legalmente a represente.

MINISTRO AFRÂNIO ANTÔNIO DA COSTA — Provedor

Sindicato do Comércio Varejista de Nova Iguaçu

Sede Própria: Av. Gov. Amaral Peixoto, 275 — 3º and.
Tel. 2732 — Nova Iguaçu — Estado do Rio

EDITAL

Este Sindicato, nos termos do edital baixado pelo Exmo. Sr. Dr. Juiz Presidente do Tribunal Regional do Trabalho da 1ª Região, em 09 de janeiro último, publicado no Diário Oficial da Guanabara em 18-02-74, convoca seus associados quites para se reunirem em Assembleia Geral Extraordinária, no próximo dia 28 de março de 1974, às 14 horas em primeira convocação com a presença mínima de 2/3 dos associados em condições de voto, ou às 15 horas, em segunda convocação, com a presença de qualquer número de associados, para o fim de dar cumprimento ao disposto no art. 662 e parágrafo 1º da Consolidação das Leis do Trabalho.

Ontrossim comunica que até 2 (duas) horas antes do horário marcado para a realização da assembleia em 1ª convocação, os candidatos terão que apresentar o seu pedido de registro de chapa, composto de 3 (três) nomes inscrito com os seguintes documentos:

- 1 — Requerimento em duas vias, firmado por um dos integrantes da chapa e dirigido ao Presidente do Sindicato, solicitando o registro da mesma.
- 2 — Relação em 3 (três) vias assinadas por todos os candidatos contendo os seguintes dados de cada um: nome completo, filiação, estado civil, residência, firma da qual faz parte, posição sua na mesma, número da matrícula no Sindicato e tempo de exercício de atividade econômica e de associado da entidade.
- 3 — Prova de ser brasileiro e de ter mais de 25 anos e menos de 70. — Fotocópia do documento de identidade.
- 4 — Prova de quitação com o serviço militar.
- 5 — Prova de estar no pleno gozo dos seus direitos políticos mediante atestado passado pelo Juízo Eleitoral.
- 6 — Prova de exercício da atividade econômica, representada pelo Sindicato bem como de sua posição de sócio cotista ou Diretor com exercício de Gerência de firma coletiva, ou titular de firma individual, mediante atestado passado pela JUCERJ.

A votação será realizada por escrutínio secreto, devendo o associado comparecer munido do último recibo de pagamento da mensalidade, sendo que só poderão votar os associados que 10 (dez) dias antes da realização da Assembleia estejam quites e contêm pelo menos 6 (seis) meses de filiação no Sindicato.

Nova Iguaçu, 28 de fevereiro de 1974.

JOÃO VIEIRA FERNANDES, Presidente

DR. J. GOULART

Clínica e Cirurgia dos Olhos

Departamento de Glaucoma — Estrabismo (Exercícios)
— Neuro-oftalmológico — Bateaterapia —
Prescrição de Óculos.

DIARIAMENTE À TARDE

Consultório: Rua Otávio Tarquino, 74 — Apt. 201 — 2º and.
EDIFÍCIO MERCANBANK — Tel. 3166
Residência: Rua Frutuoso Rangel, 137 — Nova Iguaçu

Srs. Lavradores e Criadores

Produtos veterinários e agrícolas. Inseticidas, fungicidas, ferramentais, fertilizantes e sementes, vacinas em geral, antibióticos, sais minerais, rações balanceadas. Artigos para montaria e tração animal. Tudo pelo menor preço da praça. — Revenda para associados e não associados.

Associação Rural de Nova Iguaçu

Av. Gov. Roberto Silveira, 217 (na subida do viaduto) — Tel. 2417

GRÁFICA NOBRE

PAPELARIA e TIPOGRAFIA

Materiais Escolares e de Escritório

— Impressos em Geral —

RUA TREZE DE MAIO, 74 — NOVA IGUAÇU



Bittencourt & Alarcão Ltda.

Retífica de Motores

Serviços de Mecânica

e Caldeiraria

Av. Nuno Peçanha, 920 — Tel. 2137 — Nova Iguaçu



medicina educação saúde

Edson Alves Pereira

Foi no fim do último século que o conceito de higiene, como conjunto de conhecimentos vinculados à preservação da saúde, começou a individualizar-se e a penetrar na consciência das coletividades, acompanhando as conquistas sociais e incorporando-se, sob vários aspectos, entre as diferentes reivindicações das classes trabalhadoras.

A partir dessa época é numerosa a contribuição de todas as ciências ao aprimoramento do que é útil à conservação da saúde, possibilitando sua ampla divulgação e formação duma consciência sanitária universal, com o intuito de melhorar a saúde integral do homem — física e mental — numa contribuição efetiva a felicidade humana.

Dentro desse espírito, o que se observa é um constante anseio dos dirigentes na organização de programas e ao aprimoramento de técnicas visando à incessante melhoria dos padrões de saúde e isto à base duma política fundada no critério da compulsoriedade e da educação.

Usa-se a compulsoriedade através de legislação específica, visando o cumprimento de normas higiênicas de interesse coletivo. A experiência mostrou, entretanto, que, muitas vezes, essa legislação era letra morta, incapaz de atingir o seu objetivo.

Utiliza-se o segundo critério — educacional — como o mais realmente eficaz para se obter resultados seguros e duradouros. É certo que os frutos desse método não aparecem de imediato nem espetacularmente. Exigem paciência, constância, capacidade de exposição fácil por parte de seus líderes e, sobretudo, um vivo entusiasmo diante da incompreensão e da indiferença de muitos.

A educação sanitária constitui, hoje, um dos esteios mais fortes sobre o qual deve repousar um plano bem organizado de medicina preventiva.

Em seu trabalho "HIGIENE E FELICIDADE SOCIAL", o docente de higiene da Faculdade Fluminense de Medicina, professor Antonio Vaz Cavalcanti, nos oferece oportuna contribuição que vem enriquecer a larga bibliografia sobre medicina pública.

A Saúde é Dever Social — (I)

Desde a mais remota origem da espécie que o homem — maravilha suprema da criação — luta em defesa da saúde e pela sobrevivência sã. Hoje, como no passado distante, em qualquer parte do mundo, em comunidades ou nações, continua o homem a pelear pela posse e conservação da melhor felicidade terrena, constituída em legado supremo da bondade de Deus — a vida e a saúde.

Viver com saúde e prolongar a existência é velho sonho da humanidade, acalentado de prístias eras pelo homem primitivo, então convicto do encontro imediato da fórmula milagrosa do elixir ad longam vitam, transmitida-se a bonita aspiração às civilizações mais cultas e avançadas da história. Basta que lemos os estudos do notável alquimista e médico Paracelso que nos permitiram afirmar a desobediência do elixir de rejuvenescimento e os famosos enxertos de Kessonoff visando o mesmo objetivo.

Continua e prosseguirá sempre vivo e palpante, esse desejo de vida e eterno. Mas de qualquer forma, sob o macio embaço da quimera ou sob o duro hostigador da realidade, a saúde é um bem inestimável e uma dádiva divina, como julgavam e acreditavam os hebreus. É um bem impalpável e imaterial, qual a liberdade, que constitui do mesmo modo, tesouro de incalculável valor, e que, cuja valia só pode ser apreciada em termos exatos no dia que termina.

É difícil senão impossível, a mensuração real da vida humana, mas é facilmente sabido e estimado que o homem sadio é a melhor garantia do porvir, dentro de uma feliz justificativa de Deus, ao considerar a saúde fundamento sobre o qual repousam a felicidade do povo, a grandeza e poder do Estado.

Um povo doente, na verdade, é um povo humilhado e infeliz. A saúde é condição inconfundível de bem estar, julgada sua obrigação social, permitindo ao homem como ser físico, intelectual, emocional e moral, possa realizar com plenitude e satisfação as mais belas conquistas do saber e da cultura, além do exercício normal de trabalho, integrante e útil à sociedade.

E por essa razão que alterando o conceito antigo, a considera-se a Organização Mundial de Saúde um "estado de completo bem estar físico, mental e social e não simples ausência de

doença ou enfermidade", cujo gozo, no mais apurado grau "é um dos direitos fundamentais de toda criatura humana sem distinção de raça, religião, ideologia política ou condição econômica e social".

O homem é um ser eminentemente social e está condicionado por inteiro, ao meio em que vive, como unidade da família e como membro de uma coletividade, está ele sujeito a estímulos de natureza diversa desse meio, de vez que não é nem por de ser considerado elemento isolado ou merecer apreciação idêntica do objeto desigual e heterogêneo. E pois de alto porte o papel que desempenha o homem na estrutura que toma parte ativa e saliente, na qualidade de complexo somático, psicológico e social. Vive o homem em função da sociedade que integra, donde a lógica que obriga e determina essa mesma coletividade a cuidar da saúde de seus componentes.

É forçoso convir que muitos fatores alheios à vontade do homem, atuam sobre ele como verdadeiras causas morbígenas, contribuindo dessa maneira na alteração e perturbação da saúde. Não são os germes patogênicos, as únicas causas de certas entidades morbosas, fatores sociais e econômicos também existem e influenciam na saúde. Muitos desses fatores, certamente, são frutos impostos pela vida atribulada e inquietante do mundo atual, acarretando transformações desastrosas e difíceis de controle e prevenção, figurando como principais, a hostilidade do meio ambiente, os salários deficientes, a plethora populacional e a limitação da natalidade.

O primeiro grupo, representado pelo trabalho insalubre ou desconfortável, falta de alimentos naturais e frescos, carencia de transportes, deficiência no abastecimento d'água, ausência de depuração de águas residuais, contaminação do solo, impureza do ar, presença de ruídos, contribui essencialmente para o desperdício de esforços e desgaste de energias, criando descontentamentos, preocupações, esgotamentos, irritabilidade, mal estar, discórdia, neuroses e psicopatias.

O grupo imediato, constituído pelos salários deficientes, concorre com pesada oneração em detrimento da saúde, visto que de sua situação advém a aquisição de certas utilidades essenciais à existência, na linha alimentícia, pela habitação inadequada, ge-

PANORAMA FLUMINENSE

ITABORAÍ PODE REPETIR NOVA IGUAÇU — ESPECULAÇÃO IMOBILIÁRIA

Contra a afirmação veiculada por uma revista de um órgão do Governo Federal, de que Itaboraí, com a concretização da ponte Rio-Niterói havia passado para o terceiro lugar entre os produtores de citrinos no Estado, em face da crescente especulação imobiliária verificada no município nos últimos cinco anos, o Prefeito da cidade, Sr. Francisco Nunes da Silva, declarou à imprensa esta semana que "Itaboraí ainda ocupa o primeiro lugar no Rio de Janeiro, sendo o segundo produtor de citrinos do Brasil. Reconheço — disse — que houve realmente loteamentos em extensas áreas, anteriormente cultivadas, mas isto é uma consequência do progresso. Ocorre com o nosso município o mesmo que aconteceu com Nova Iguaçu, por exemplo, hoje quase totalmente urbanizada. Nós ainda temos intacto o 5.º Distrito, nossa região citrícola por excelência e que ainda não foi atingida pela especulação imobiliária — concluiu.

AS PERSPECTIVAS DE UM TURISMO DE INVERNO

As cidades fluminenses que têm na atividade turística o seu principal fator de sobrevivência, já se encontram totalmente vazias nesta fase do ano, início da entressafra em face da aproximação do inverno. Isto ocorre depois de uma movimentada e extensa temporada de verão, que em muitas cidades se iniciou antes mesmo do Natal, só terminando na última semana, após os festejos carnavalescos. Alguns centros, como Petrópolis, por exemplo, já estão pensando na fórmula de promover o turismo de inverno. A Associação Brasileira de Arte já marcou, para julho, a realização do

randando todos eles, desconforto, desespere, revolta, sub-nutrição, miséria, tuberculose e morte prematura, além de favorecerem e incrementarem a morbidade, a mortalidade, a mortalidade infantil, o alcoolismo, a prostituição e a delinquência.

O terceiro grupo, compreendendo a concentração excessiva de populações e consequente superlotação dos municípios, colabora com boa parcela de malefícios à saúde, originando e multiplicando problemas urbanos, formando e ampliando falanges de desajustados, através da promiscuidade que ocasiona e propaga enfermidades, aumento do desemprego, responsável pela indigência e miséria, e difusão de maus hábitos e vícios nocivos que corrompem e predispoem à criminalidade.

O último grupo, traduzido na limitação da natalidade, acarreta consequências funestas para a mulher, debilitando e preparando o sexo feminino para outros males terríveis e perigosos. A doença é na realidade um processo biológico indesejável e anti-econômico. Já os gregos e os romanos julgavam e apreciavam a saúde como um ideal que devia ser cultivado e consolidado na própria democracia, não se podendo admitir que houvesse harmonia na sociedade dos homens sem a presença de harmonia dos órgãos e dos sentidos. Cabe a esses povos extraordinários e amantes da saúde a herança do lançamento das bases da Eubiótica, fazendo difundir todos os fatores de bem estar humano. O consórcio e a fusão das forças harmônicas que defendiam com tanta perfeição e ardor, tiveram eco e aplicação no culto e apuro da ginástica, da dança e do asseio corporal e serviram para a formação de homens sadios e fortes "mens sana in corpore sano", instruídos e preparados para a aspreza dos embates e para a certeza das grandes sucessos e triunfos.

A saúde é de resto, um bem supremo.

PRIMEIRO FESTIVAL DE INVERNO

com cursos, recitais, concertos, espetáculos de ballet e teatro. Paralelamente, será realizado o Concurso de Piano Guiomar Novas, com prêmios que incluem bolsas-de-estudo na Europa

UNIVERSITÁRIO FLUMINENSE NÃO TEM VEZ

É lamentável que isto ocorra num Estado vizinho ao maior centro cultural do país. Mas a verdade é que alguns diplomandos pela Universidade Federal Fluminense, fato que vem comprovar a inépcia administrativa reinante no Estado, invadindo até mesmo a área educacional (o que é grave), encontram-se no momento sem condições de exercer as suas profissões, porque os cursos [pasmem!] não foram registrados no Conselho Federal de Educação. E a UFF nem sequer é capaz de uma explicação convincente sobre o caso, aos formandos que a ela recorrem para saber a verdade dos fatos. Mas em Brasília, por outro lado, a informação é de que a Universidade precisa aprovar um Regulamento Interno para registrar os cursos, argumento este negado pela Reitoria, que, por sua vez não explica o que está realmente acontecendo.

Mas a realidade é a seguinte: os formandos continuam sem diploma e sem qualquer possibilidade de trabalho iminente.

SINDICATOS

EMPREGADOS NO COMÉRCIO

Será enviada esta semana ao Ministério do Trabalho a documentação aprovada na última assembleia, solicitando a extensão de base sindical aos municípios de Niterói, Paracambi e Itaguaí. A assembleia autorizada pela Delegacia Regional do Trabalho, será instalada a primeira delegacia do SECTI em Paracambi. Segundo fomos informados, os comerciantes continuam aguardando a solicitação feita recentemente ao Ministro do Trabalho e Previdência Social, Sr. Julio Barata, com referência a uma ambulância para os serviços de socorro e emergência. As bolsas-de-estudo do último exercício começaram a ser pagas ainda este mês.

COMÉRCIO VAREJISTA

O Curso de Vocação (pre-

O REI DA FRANÇA NA Ilha da Assombração

Anthenor Magalhães Amaral

Uma das velhas lendas da capital de meu Estado, a ilha de São Luís do Maranhão, fundada pelos franceses e ex-capital da França Equatorial, era a da carruagem de Dona Ana Jansen, rolando soturnamente, depois da meia-noite, pelas ruas da cidade, puzada por uma panelha de cavalos sem cabeça, ricamente ajorçados, de olhos de fogo, despedindo faúlhas das paleas ferreadas, em galope desenfreado, aos trombois, pelo calçamento irregular, subindo e descendo ladeiras num ruído que maior se fazia pelo silêncio daquelas noites silenciosas, a célebre manivela, dessa forma, dava os seus passos fantásticos pela cidade, a zero hora de todas as quintas-feiras.

O noticiário saulense me nos coreja, ao atravessar as ruas desertas e escuras da cidade adormecida, fazia-o com o coração transido de medo de um encontro macabro com a sepelintasma.

Ana Jansen pertencera à tradicional família desse nome e tinha uma história complicada.

paração de elementos para composição das juntas de conciliação e julgamento, recentemente criado pelo Ministério do Trabalho, possivelmente terá início no próximo mês. As aulas serão ministradas na sede do SCV. Ainda este mês será concluído o Curso de Cabelheiro patrocinado pelo SENAC.

RODOVIÁRIOS

Os rodoviários de Nova Iguaçu e adjacências, dispõem no momento de um excelente atendimento no setor de assistência direta, desde que foi criado o serviço de plantão permanente, que funciona aos sábados, domingos e feriados, na sede social do SCVRANI (Rua Sete, 119-Beiford Roxo). A ambulância recentemente doada pelo Ministro Julio Barata propiciou uma melhor assistência aos associados. A prática do judô e defesa individual, sob orientação do Prof. Chacal, está sendo realizada às segundas, quartas e sextas, no horário das 18 às 20 horas.

De pais ricos, fora primorosamente educada e possuía extraordinária beleza física, inteligência e civildade. Contraíra cedo nupcias com um primo. Dotada de irreprimível tara de luxúria, diámana, seu comportamento crítico que a maleficiência prosaica envenenava com as trevas sombrias de uma Messalina. Possuidora de fazendas e numerosos escravos, assumira a direção de seus negócios, levando uma vida nababesca, cercada de fausto e requintado luxo. Atribuíam-lhe atos de ferocidade ligada contra seus castigos e uma vida privada repleta de aventuras que nada ficariam devendo às de Margarida de Borgonha e Lucrécia Bórgia.

Já quarentona, mas sempre bonita e cercada de luxo e riqueza, resplandecendo seus encantos num ambiente de festas e prazeres, os anos não lhe amorteciam os ardores de corteia. Dai o escândalo que domo Ana Jansen provocava com sua conduta desvolvida, revolucionária e arrebatado gênio de mulher independente, nascida para viver no outro meio e noutro século, de sociedade menos etíada de preconceitos.

Minha ingenuidade de criança ouvia com respeito e timidez as histórias da famosa carruagem-fantasma, acreditando em sua aparição nas ruas silenciosas da velha capital, às horas mortas da noite.

Com base nesta lenda da carruagem-fantasma, foi escrito o samba-enredo "Rei de França na Ilha da Assombração", que deu vitória à Escola de Samba Acadêmicos do Salgueiro.

O Maranhão, sempre não esquecido aqui no Sul, deve agradecer ao Salgueiro esse grande serviço promocional, embora pouca gente tenha realmente compreendido o trabalho inteligente, imaginoso e muito bem urdido do enredo.

Anúncio? CORREIO DA LAVOURA — Rua Juiz Moacir Marques Morado 53 — sala 403 — Tel.: 2180.

AVISO — URGENTE

CLINIOR —

URGÊNCIAS CLÍNICAS E CARDIOLÓGICAS LTDA.

Comunicamos a Classe Médica, Serviço de Fiscalização de Medicina, Bancos, Comércio, Clientes e a quem interessar possa, que encerramos nossas atividades profissionais no Município de Nova Iguaçu, desde 8/02/1974, não sendo mais de nossa responsabilidade o citado serviço.

Rio, 7 de março de 1974.

Dr. Roberto Machado Silva
Dr. Miguel Gilmpio Cavalcanti
Dr. Danilo Raimundo Palhano
Dr. Walterino Gomes da Silva
Dr. Sergio Monteiro de Carvalho
Dr. Dante Martins Dorigo
Dr. Mixel Tenembaum

Sindicato do Comércio Varejista de Nova Iguaçu
Av. Gen. Amador Figueiredo, 73 — Nova Iguaçu — Tel. 232

DR. J. GOULART
Clínica e Cirurgia dos Olhos
Depressão da Glândula — Estarilho — Catarata — Neuro-fisiológico — Squamoso — Praxiologia de Óculos

Srs. Lavradores e Criadores
Produtoras veterinárias e agrícolas. Inseminação, fungicidas, terramocinas, fertilizantes e produtos químicos em geral. Antibióticos, vacinas, hormônios, balanceados. Artigos para manuseio e higiene pessoal. Tudo pelo menor preço da prática. — Horário: das 8h às 18h — Associação Rural de Nova Iguaçu — Associação e não associados.

Associação Rural de Nova Iguaçu
Av. Gen. Roberto Silveira, 217 — Tel. 241

GRÁFICA NOBRE
PAPELARIA e TINGIBRATA
Material Escolar e de Escritório — Impressão em Geral — NOVA IGUAÇU — RUA TRÊS DE MARÇO, 34

Bittencourt & Alarção Ltda.
Rafael de Alarção
Serviços de Escritório e Contabilidade
Peçanha, 920 — Tel. 237 — Nova Iguaçu

Bairros e Distritos

NELSON JÚNIOR

CENTRO

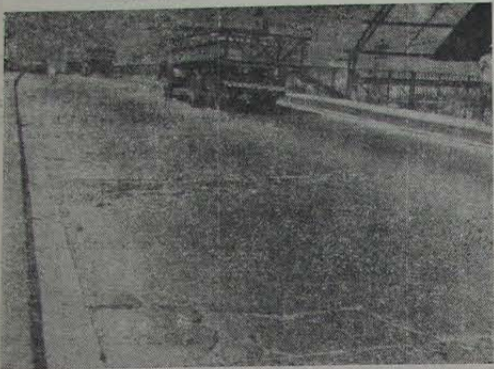

VIADUTO EM PESSIMO ESTADO — O Viaduto Padre João Muhl (foto) está necessitando de urgentes reparos, principalmente de serviços que recuperem a pista totalmente esburacada em alguns trechos. Diversos motoristas têm formulado apelo a este colunista, no sentido de alertar as autoridades para o perigo que representa ao tráfego o atual estado daquele viaduto — a única ligação disponível em todo o perímetro urbano aos veículos que transitam de um lado a outro da cidade. Parece-nos que este serviço é para o D.S.P. Com a palavra o Sr. Aristóteles Alvim.

O ETERNO PROBLEMA DO TRÁFEGO

Na tarde de sexta-feira presenciamos um fato sem dúvida revoltante, quando funcionários da loja do "Ponto Frio", localizada na Av. Gov. Amaral Peixoto, tentavam empurrar um carro de um dos vereadores para abrir caminho ao estacionamento de um caminhão de carga daquela firma. Tamanho o abuso, que os ditos funcionários ainda colocaram algumas cadeiras no meio da rua, tumultuando o tráfego e impossibilitando o estacionamento naquele trecho de qualquer outro veículo.

A placa indicativa, no local, de "Estacionamento Privativo da Câmara Municipal", de modo algum poderia motivar engarrafamento no tráfego, já que a Câmara não possui carros oficiais. Sendo assim, na referida faixa o estacionamento é proibido a todos os carros particulares, inclusive os de vereadores.

Mas diante do abuso cometido pelo "Ponto Frio", perguntamos: por onde andarão os guardas de trânsito? Será que essa turma não foi informada ainda sobre o fato de que ninguém pode colocar cadeiras, caixotes e outros bagulhos para "guardar" vaga para determinados veículos?

Mas o fato verdadeiramente estarrecedor aconteceu por ocasião do estacionamento do referido caminhão de carga, quando um funcionário, em pé na porta da loja, disse alto e bom som para o motorista: "Pode parar que temos ordens do Prefeito Joaquim de Freitas". E isso aí.

MESQUITA

NOVAMENTE A PONTE — A ponte de Mesquita, apesar das recentes obras nela realizadas, já está necessitando da atenção do Departamento de Serviços Públicos, que ali deverá realizar alguns serviços de recapagem, pois o asfaltamento feito no ano passado parece que não foi mesmo pra valer (aliás, isto ocorre com a maioria das obras públicas nesta cidade). Enfim, a ponte de Mesquita já apresenta os primeiros buracos, que dentro em pouco se transformarão em perigosas crateras, antes mesmo de completados os seis meses da última reforma. Inacreditável.

O EX-LIQUIDO PRECIOSO — Moradores do bairro da Chacrinha estiveram reunidos na tarde de sábado com o Vereador Hélio Correia, ocasião em que agradeceram a atuação daquele representante arenista junto à SANERJ, que já providenciou o fornecimento d'água para aquela localidade do 5º Distrito.

BELFORD ROXO

CALÇAMENTO QUASE PRONTO — Já se encontra em fase final o calçamento da Rua Amália Rocha, obra que está sendo realizada sob a administração direta da SUPONI. Garantem as autoridades que até meados de maio o calçamento deverá estar totalmente concluído para ser entregue ao público.

FRENTE DE TRABALHO — Procurando dinamizar os serviços de sua Administração, o Sr. Luiz Gonçalves Gatto Filho reuniu, na manhã de segunda-feira, todos os chefes de turmas daquela repartição, solicitando-lhes na ocasião o máximo de empenho e dedicação nos trabalhos a serem realizados proximamente, em primeiro lugar aqueles que terão início na semana que vem, incluindo capina, desobstrução de valas, limpeza, saneamento e outros serviços de rotina.

AUSTIN

À ESPERA DE SOLUÇÃO — Recebemos carta dos moradores da Vila Zenith, os quais afirmam que, até agora, nenhuma solução foi apresentada ao apelo recentemente formulado à empresa responsável pelo loteamento local, à Thales Tinoco — Engenharia. Todas as irregularidades estão sendo anotadas e serão levadas ao conhecimento do Prefeito Municipal.

QUEIMADOS

CNEC INAUGURA PREDIO PROPRIO — Na tarde de segunda-feira (11) às 16 horas será inaugurado à Rua Vereador Marinho Hemetério de Oliveira, 666, em Queimados, mais uma sede própria da Campanha Nacional de Escolas da Comunidade. Esta inauguração contará com a presença de diversas altas autoridades do Estado e do Diretor Executivo do Estado do Rio, Dr. Tobias Tostes Machado, e encontrando no calendário das festividades do Jubileu de Prata da CNEC, onde no prédio a ser inaugurado funcionará o Colégio Comercial Dr. Pedro Jorge, cuja obra foi iniciada em 1970 pelo então Presidente do Conselho Comunitário Vantouil Alves de Lima.

As 18 horas, na Câmara Municipal de Nova Iguaçu, haverá uma programação comemorativa dos 25 anos de relevantes serviços prestados pela CNEC à comunidade.

MARAPICU

E AS OBRAS? — Moradores desta localidade andam visivelmente revoltados com a Adminis-

GALERIA

JORGE DE LIMA

Literatura Brasileira — Modernismo



Nascido em União (Alagoas) em 1895 e falecido no Rio em 1953, Jorge Mateus de Lima é de início o poeta mais típico e representativo da renovação literária do Nordeste. O seu começo literário é mais ortodoxamente parnasiano que o de Bandeira, com o livro *XIV Alexandrinos*. Mas logo Jorge de Lima renega o estéril artifício desses sonetos e se renova. O seu verso é amplo, a linguagem é o mais possível coloquial e o poeta se localiza na sua região. No poema que abre esse livro inicial (*Poemas*, 1927) o poeta regressa ao mundo infantil, semi-selvagem, e destrói simbolicamente os brinquedos ultracivilizados: "o curso de Nuremberg/ o velho barbado iugoslavo/ as poupês de Paris/ aux cheveux crépés/ o carrinho português/ feito de folha de Flandres/ a caixa de música checo-eslovaca/ o polichinelo italiano/ made in England/ o trem de ferro de USA/ e o macaco brasileiro/ de Buenos Aires/ moviendo la cola y la cabeza". Em "A minha América" Jorge de Lima opõe a civilização latino-americana à civilização norte-americana, progressista mas impiedosa. A localização regional é na verdade localização social, quando não política:

U.S.A.
Estados Unidos da América do Norte
New Jersey
Detroit
Buffalo
Chicago
Ritmo de fábricas gigantes que desovam automóveis e locomotivas.
U.S.A.
Negros lincados pelos brancos,
réus electrocutados em Sing Sing
delinquentes castrados nas prisões
arquitetônicos condenados,
e milhões de mãos construindo
sky-scraper da Felicidade.

tração (?) do Pastor Amaro Joaquim da Silva. "Desde que ele assumiu — dizem aqueles moradores — nenhuma obra foi realizada por aqui". Insatisfeita e sem saber a quem apelar, a população de Marapicu está disposta a solicitar audiência ao Chefe do Executivo, de quem espera a solução para os inúmeros problemas que vêm afligindo aquela localidade situada a caminho do Km 32 da antiga Rio-São Paulo.

ENGENHEIRO PEDREIRA

VISITA ESPERADA — É grande a expectativa nesta localidade em relação à visita do Prefeito Municipal marcada para os próximos dias. O Prof. Joaquim de Freitas lá estará em companhia do Deputado Estadual Jorge Lima.

GALERIA — Depois de muita insistência dos moradores locais, o Sr. Jaime Roberto (Administrador) iniciou a construção de uma galeria na Estrada Daniel. Segundo o Sr. Jaime Roberto, esta melhoria virá beneficiar milhares de habitantes, além de evitar a possibilidade de uma epidemia — ameaça constante na referida artéria em face das inúmeras valas infectas ali existentes. Depois de ouvir do Sr. Joaquim Rodrigues (Chefe de Expediente da Sub-Administração) um amplo relato da situação, o Prefeito Joaquim de Freitas decidiu autorizar a construção da galeria.

PRESTIGIE SUA ADMINISTRAÇÃO DISTRIAL

O ritmo desses versos é enumerativo, tão caro à poesia modernista em geral, mas essa enumeração está longe de se classificar como "enumeração caótica". Há aqui um senso de fechamento que ultrapassa a descritividade dos versos:

U.S.A.
O álcool interdito,
A peste interdita,
A "Chinese Exclusion Act" proscrevendo os amarelos e o homem rindo dos filmes,
Roosevelt rindo para a morte,
a Bíblia rindo para o mundo,
Tio Sam rindo para tudo!

Mas a matéria esparsa nos *Poemas* de Jorge de Lima não é sempre concentrada como a desses versos, mas, pelo contrário, difusa, quase sem limites.

Embora a ingenuidade anticristica do misticismo popular transpareça na crença sentimental dos Ícones, o poeta adere a uma visão transitiva, de dentro para fora, e vê o ícone em si, como objeto que traz as suas próprias sugestões. Essa visão é ainda irônico-sentimental:

"Adoro esse Cristo turista
de braços abertos
que procura equilíbrio
na montanha brasileira" (Cristo Redentor do Corcovado)

Deve ficar bem claro a esta altura que o humor não é um traço essencial da personalidade poética de Jorge de Lima. Ao contrário, sua obra evoluiu sempre na direção de uma gravidade mística cada vez maior, evoluindo também para uma complexidade de meios expressivos, que culmina com o seu salto final: o livro-súmula *Invenção de Orfeu*. Traço mais peculiar é a sensualidade de sua poesia negra e folclórica. Juntamente com o humor ela é uma das portas abertas para libertar a expressão coloquial de uma visão puramente exótica ou folclórica. Empresta um sentido social à poesia do autor alagoano:

"Punhos de rede embalarão o meu canto
para adoçar o meu país, ó Whitman.
("Democracia")

Entre o coloquialismo disperso da primeira fase, e linguagem bíblica da fase cristã e a excessiva oficina barroca da *Invenção de Orfeu* há evidentes pontos de contato, entre os quais uma certa incontinência verbal. O universo do poeta é uno: sua geral simpatia para com o destino humano percorre o plano da condição social, o plano da salvação eterna e o plano da integração cósmica. As formas barrocas do livro final são a tentativa de resgatar o homem pela linguagem poética.

Fatos Policiais

MUITOS VIRAM MAS NINGUEM APONTOU O CRIMINOSO

Todos se espantaram num único susto, quando, na tarde de domingo, bem próximo ao "Bar do Abílio", Hélio de Paula (apontado pelo INPS, casado, 32 anos) tombou na Rua Antonio Borges (Mesquita) mortalmente ferido.

Segundo o depoimento das testemunhas que sobram para contar a história, sabe-se agora que o disparo saiu de dentro do boteco. Ao local, compareceram o investigador Mauro e mais o perito. Este último constatou que o criminoso remuniu a arma durante os disparos, pois no boteco chegaram a ser recolhidas cerca de seis cápsulas deflagradas.

Encaminhado ao necrotério, na tarde de segunda-feira Hélio foi sepultado ao cemitério de Mesquita com grande acompanhamento. A ocorrência foi registrada na Delegacia de Mesquita, que já se pôs no encalço do assassino.

COMERCIANTE ASSALTADO

O comerciante Flávio Baroni Nogueira (casado, 40 anos, morador à Rua Mendes, 200) foi assaltado na madrugada de domingo por um homem alto, louro e forte. Flávio teve o seu Opala (placa GB-FF 1884), dinheiro e documentos roubados. O assalto ocorreu no cruzamento das ruas Taide Pimenta de Moraes e Treze de Maio. Na Delegacia, Flávio Nogueira revelou que o assaltante portava uma arma, calibre 45.

LENITA

Lindo palhaço feito de papel cartão, em tamanho grande recortado, com gola de crepom e ornamentado com bolas de gás, bonecas etc., tudo pintado a mão. Tratar na rua, cap. Gaspar Soares, 231, C/1 f. so, lado do Hospital.

MATOU O "PADRASTO"

Valmir Oliveira Neves (solteiro, 27 anos, residente à Estrada Luiz Lemos, 1749) matou, na tarde de segunda-feira, o seu "padrastrô" Nelson Gomes de Souza (solteiro, 21 anos, mesmo endereço), após cerrada discussão.

Segundo as fontes policiais, desde o momento em que a Sra. Antonilda Gonçalves (mãe de Valmir) passou a viver em companhia do jovem Nelson Gomes, Valmir passou a discutir quase que diariamente, ora com a mãe, ora com o "padrastrô". Tudo isso porque Valmir não se conformava com a união de Nelson com sua mãe, achando que um homem de apenas 21 anos não tinha maturidade suficiente para assumir responsabilidades matrimoniais com uma mulher que tinha o dobro de sua idade e que além do mais possuía um filho de 27 anos.

Essas contradições postas em discussão acirraram os ânimos dos três, principalmente o de Valmir, que já não vinha suportando mais a situação criada com a perigosa ligação amorosa de sua mãe.

E tudo terminou na segunda-feira (dia 4). Nesse dia, Nelson chegou em casa totalmente embriagado — como de hábito. Valmir chamou-lhe a atenção e a discussão começou. No auge das ofensas e ameaças, Valmir sacou de um revólver "para acabar de uma vez com o bicho", que acabou caindo ferido, depois de entrar em luta corporal na tentativa de desarmar o "enteado".

Nelson faleceu no Hospital de Iguaçu, para onde foi conduzido pelo criminoso e pela mulher. No próprio Hospital, Valmir foi preso e autuado pela Polícia local.

CL ESCOLAR

INSTITUTO BRASIL

Já se encontra totalmente instalado o novo e moderno laboratório eletrônico do IB, que contará com a orientação técnica do conhecido Prof. Leopoldo Loureiro. Já está em fase de acabamento a sala de desenhos, instalada conforme as exigências de todos os requisitos da arte moderna. Realizou-se na última terça-feira, uma reunião de professores e orientadores esportivos do IB, que contou com a participação de Amadeu Lara (natação e atletismo), Nabur Trabus (basquete masculino), Maria da Graça (vôlei feminino), Nádia Pinto Ribeiro (basquete e handbol feminino), Sérgio Esteves (educação física, ginástica de solo e handbol masculino), José Gilson Rodrigues (vôlei e futebol de salão masculino), Carlos Roberto (tênis individual, judô e karatê).

Deve ficar bem claro a esta altura que o humor não é um traço essencial da personalidade poética de Jorge de Lima. Ao contrário, sua obra evoluiu sempre na direção de uma gravidade minúscula cada vez maior, evoluindo também para uma complexidade de imagens expressivas, que culmina com o seu último livro: "A invenção de Orfeu". Traço mais peculiar e a sensualidade de sua poesia negra e folclórica, intimamente com o humor da e uma das partes abertas para libertar a expressão coloidal de uma visão puramente erótica ou faládica. Empresta um sentido social à poesia do autor alagoano.

Está prevista para a próxima semana a aula inaugural da Faculdade de Direito da Nova Iguaçu, que será presidida pelo Dr. Enéas Marzano. A aula inaugural não nos foi possível determinar, já que a reunião que trataria do assunto teve lugar ontem à noite, no prédio da Avenida Marechal Floriano Peixoto, às 20 horas.



Em atenção às reiteradas solicitações veiculadas por este órgão, com referência à ausência de sinais luminosos nas imediações de diversos colégios no Município, principalmente os situados no perímetro urbano, o Sr. Juares Lisboa — Chefe do Serviço Municipal de Trânsito — revelou a nossa reportagem que dentro de poucos dias será instalado um sinal luminoso em frente ao Instituto Brasil. Naquela trecho da Av. Gov. Roberto Silveira, vários acidentes de seqüências trágicas já aconteceram por falta total de sinalização.

CENTRO EDUCACIONAL

Com alto realismo impressionante a frequência do Cebral neste início de ano letivo, principalmente no 2º grau promissor, onde a procura por cursos de Educação Profissional e Laboratório Médico vem alcançando índices nunca esperados. No 1º grau (antigo Ginásio), o curso dá formação no setor de comércio e serviços técnicos comerciais, almejando com isso o adestramento do estudante a partir do 1º grau, pois sabemos que, infelizmente, por inúmeros fatores que não vêm ao caso, os alunos não conseguem ingressar no 2º grau. Além dessa formação de caráter especializado, os alunos receberão aulas (moças) e Práticas Industriais (rapazes). O Setor de Orientação Educacional está sendo planejado com carinho, pois servirá de modelo para os futuros orientadores educacionais formados pela Faculdade de Filosofia de Nova Iguaçu.

INSTITUTO DE EDUCAÇÃO AFRÂNIO PEIXOTO

As aulas só começaram, oficialmente, no IEAP, no último dia 4 (segunda-feira). A convite do Diretor — Prof. Ruy Afrânio Peixoto —, a reportagem do CL compareceu ao primeiro dia de aula no IEAP, quando assistimos à reabertura do novo salão montado para a prática obrigatória do xadrez no educandário. Tivemos a oportunidade de manter ligeiro diálogo com o Dr. Mala Vinagre, campeão de xadrez no Estado do Rio, o qual demonstrou grande entusiasmo ao verificar que em Nova Iguaçu existia uma sala destinada ao referido esporte, instalada dentro dos mais atualizados padrões técnicos aconselháveis para esta modalidade.

COLÉGIO IGUAÇUANO

No dia 1º de março, após a apresentação dos alunos em suas respectivas turmas, esta reunião a congregação dos professores para o planejamento geral do ano letivo de 74, presidiada pelo Prof. Leonardo Cunha de Almeida, diretor geral do educandário, estiveram presentes a Professora Elza Rodrigues da Silva de Almeida, Professora Roberto Nuncio Maia e o Professor Edilton da Silva de Almeida, com o objetivo de esboçar, principalmente, aos novos professores, as bases do funcionamento dos cursos do atual ano letivo. As primeiras reuniões realizadas, segunda-feira última, dia 4, com o comparecimento matutino dos alunos de todos os cursos. As primeiras séries do Curso Fundamental estão funcionando à tarde, no horário das 12 às 15 horas.

INACIÇÃO DO GINÁSIO

Esse ginásio será inaugurado na segunda quinzena de março, garantiu o Prof. Moisés Milezi. Estava previsto para fevereiro, mas as obras foram prejudicadas em virtude do Carnaval. De qualquer maneira, esse prédio, construído com esse fim, abrigará as turmas de 5ª a 8ª séries. Ele fica situado em Coelho da Rocha.

CM MONTEIRO LOBATO

O Prof. Sérgio Oliveira, atual coordenador das atividades extracurriculares do Monteiro Lobato, informou-nos que o Grêmio Cívico Tiradentes acaba de criar o Clube do Selo, que incentiva no Colégio o gosto pela filatelia. Este ano serão lançados os concursos de Fotografia e Redação, sendo que este último receberá o patrocínio do CORREIO DA LAVOURA, que oferecerá um troféu ao vencedor. O trabalho premiado em primeiro lugar será publicado por este jornal. Já está elaborada a relação dos murais para 1974. Está sendo organizada a próxima eleição para o Grêmio Cívico Tiradentes.

COLÉGIO GONÇALVES DIAS

Segundo fontes informadas pela Secretaria do CGD, já está constituída a nova diretoria do Colégio, da qual fazem parte os professores: Iraci de Araújo — Diretora Geral; Marlene Araújo Santos — Diretora do turno da manhã; Luzimere de Oliveira — Diretora do turno da tarde; e Marlene Ferreira Costa — Diretora do turno da noite. Os diversos cursos do Colégio estão funcionando em três turnos: manhã — Ginásio e Científico; tarde — Primário e Jardim de Infância, e à noite — Ginásio e Científico. Já estão se movimentando todas as modalidades esportivas do CGD, em treinos intensivos com vistas às próximas disputas intercolégiais.

A realidade educacional de São João de Meriti

(Conclusão)

ESTRATEGIA DA IMPLANTAÇÃO
Inicialmente, frisou o Prof. Milezi, fizemos reuniões consecutivas com todas as diretoras e auxiliares que ficaram encarregadas de levar a mensagem da Reforma às unidades escolares. Nesse, contamos com o Serviço de Orientação Pedagógica que preparou a parte puramente didática.

As professoras antigas que não possuíam habilitação legal consideradas como adjuntas, foram afastadas das séries experimentais, onde foram lotadas professoras habilitadas legalmente. Para a 5ª série, aproveitamos ainda as professoras que concluíram o ano de Estudos Adicionais e as que já ingressaram na Faculdade.

Infelizmente, lamentou o titular do DEC meritiense, em termos de remuneração nada pode oferecer a elas. Sua compensação veio em forma de carga horária.

CONCURSO
O estatuto nosso prevê concurso de 2 em 2 anos, frisou o Prof. Moisés.

Somente com aprovação de Câmara é que o mesmo pode ser feito. O quadro de professores nosso já está fixado com o último concurso havido neste Departamento: foi em 1970. Por enquanto, estamos preenchendo a lacuna com a contratação, feita através do cadastramento.

Esse ano, em função do novo ginásio, está previsto um concurso de títulos extensivo aos professores do antigo ensino médio.

Não houve possibilidade, lamentou o diretor do DEC, de se estudar um aumento que atingisse o magistério meritiense o ano passado. Mas já começa a ser esboçado um planejamento financeiro neste sentido.

A remuneração para os professores concursados para trabalhar no novo ginásio será pautado no mínimo previsto, isto é, esclareceu o Prof. Milezi, Cr\$ 11,00 (onze cruzeiros).

RESPOSTA DO MUNICÍPIO
Em nosso trabalho, sinceramente, afirmou o entrevistado, nós temos encontrado muitas tarefas, com a Câmara de Vereadores nos apoiando e ajudando a resolver todos os problemas educacionais, com o apoio integral do Prefeito.

Tudo isso nos traz o alento suficiente para tentarmos dar uma nova estrutura ao DEC.

É lógico, acrescentou ele, que deve haver uma ou outra frente de oposição. Mesmo porque, vejam vocês, independente de nossos esforços, há o problema grave de não-matriculação esse ano que atingirá nada menos de 15.000 (quinze mil) crianças em idade escolar que não terão condições de ingressar no ensino municipal e correr o risco de marginalização. Na medida do possível, anidaremos esforços para solucionar o problema e esclarecer a oposição que poderá estar haja. Pois se houver, podem estar certos, é mínima, finalizou ele.

VAGAS OCIOSAS
Não empreendemos, a exemplo da Prefeitura de Nova Iguaçu, cotejou o Prof. Milezi, a política da distribuição de bolsas que preenchessem as vagas ociosas da rede particular. Isto porque também não houve tempo suficiente para um planejamento adequado à realidade mu-

COLÉGIO LEOPOLDO

Av. Getúlio de Moura, 1074 a 1094—Alfredo Ludoif, 34 a 42
Prof. Paris, 39, 63 e 71

Jardim de Infância, Iniciação, 1º e 2º graus

Habilitações do 1º grau:
Auxiliar de Escritório
Massagem

Habilitações do 2º grau:
Contabilidade (escritório modelo)
Desenhista de Publicidade e Arquitetura
Formação de Professores — 1ª a 4ª séries.
5ª e 6ª séries (4º Normal)

Topografia
Fisioterapia
Radiologia

SOCIAIS NOS ESPORTES

Na base do jantar americano, com muita fartura, Bamba recebeu parentes e pessoas amigas que foram lhe abraçar no dia 5 que passou, pela passagem do seu aniversário. O desportista Antonio Aparecido de Oliveira aniversariou no dia 6 último. O aniversariante, que é diretor de relações públicas do Volantes, vai oferecer aos seus amigos, amanhã, uma cervejada acompanhada de um suculento churrasco, na sede do Volantes.

A jovem Sra. Maria Alcina Lobo Pereira de Oliveira está aniversariando hoje. Em sua residência, Maria Alcina será alva das homenagens de seus familiares e pessoas amigas.

Comemorou o aniversário de nascimento, como sempre, a Sra. Inah Pereira, esposa do nosso Gaião, foi alvo do carinho e manifestação de alegria dos seus entes-queridos e pessoas am-

Fatos Policiais

MATOU O "MADURO"

MUITOS VIRAM MAS NINGUÉM APONTOU O CRIMINOSO

Com a chegada da noite, muitos se esqueceram de fechar as portas e janelas de suas casas. Foi o que aconteceu com o Sr. Genilson Filho (Administrador), Sr. Antonio Pessoa (Carnaval, por Bico Carnavalesco) e Sr. João de Deus (Bico Carnavalesco). Quando chegaram em casa, descobriram que os centros de lazer que estavam fazendo na qual se encontravam os alunos do curso de graduação em Administração, haviam sido invadidos por um grupo de indivíduos que estavam aterrorizando os alunos e a diretoria do curso. O Sr. João de Deus foi atacado e ferido. O Sr. Antonio Pessoa foi atacado e ferido. O Sr. Genilson Filho foi atacado e ferido. O grupo de indivíduos se retirou sem deixar nenhum sinal de identidade.

COMERCIANTE ASSASSINADO

O comerciante Filho de João de Deus, Sr. João de Deus, foi assassinado em sua casa, na rua da... O crime ocorreu na noite de... O Sr. João de Deus foi encontrado morto em sua cama. O crime foi atribuído a um grupo de indivíduos que estavam aterrorizando os alunos e a diretoria do curso.

LENITIA

A Lenitia, filha de João de Deus, foi encontrada morta em sua casa, na rua da... O crime ocorreu na noite de... A Lenitia foi encontrada morta em sua cama. O crime foi atribuído a um grupo de indivíduos que estavam aterrorizando os alunos e a diretoria do curso.

CORREIO DA LAVOURA

REDAÇÃO: Rua Juiz Moacir Marques Morado, 58 — Sala 403 — Tel. 2180
OFICINA: Rua Luiza Lambert, 91 — Tel. 2167

ANO LVIII — NOVA IGUAÇU (RJ), SABADO, 9 E DOMINGO, 10-3-74 — Nº 2363

CAMPEONATO FLUMINENSE

N. Iguaçu elimina Itaboraí da fase final

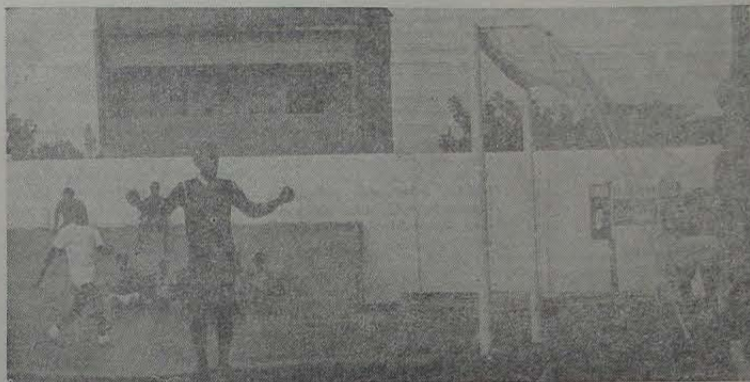

Diante da inércia demonstrada pela direção da CTB nesta cidade, o Vereador Octávio da Silveira Andrade sugeriu que se criasse uma comissão de vereadores, que cumpriria a finalidade de saber junto ao Superintendente Jorge Alberto Fonseca quais os reais motivos da demora na reparação dos defeitos telefônicos.

No penúltimo encontro da fase semifinal do Campeonato Fluminense de Futebol Amador, a seleção iguaçuana, sem reeditar as suas melhores exibições no certame, derrotou pela contagem mínima a representação de Itaboraí, que com este resultado fica definitivamente alijada da competição. O jogo realizou-se domingo passado no Estádio Augusto Simões, perante a pequena torcida que testemunhou a sorte de nossa equipe no instante do gol assinalado por Bené, aos 6 minutos da etapa final. Carlos, goleiro de

Itaboraí, falhou inexplicavelmente ao tentar defender o chute despretensioso de Bené, engolindo um verdadeiro frangoço. A foto registra a indignação do arquirrivo da equipe visitante, observando de braços abertos a bola morta no fundo das redes.

DETALHES TÉCNICOS

A partida foi dirigida pelo Sr. Washington Madeiros. Nas laterais atuaram Wilson José de Oliveira e Nilson Barbosa, sendo que as equipes jogaram com as seguintes substituições: NOVA IGUAÇU — Roberto; Renato; Déo; Ozias e Sabugo; Heliinho; Cabo (Careca) e Bené; Niterói; Paulinho e Amauri (Anizio); ITABORAÍ — Carlos; Cici; Beto; Reti (Gilmir) e Santo Antonio; Silvinho, Fernando e Valença; Felipe, Dercinho e Zé Carlos (Denis). Na partida preliminar, a equipe do Unidos de Serrinha derrotou o Canarinhos

pela contagem de 5 a 1, em jogo válido pelo Campeonato da Segunda Divisão. Luiz Fernando foi o árbitro.

NOVA IGUAÇU JOGA CARTADA DECISIVA AMANHÃ EM NILÓPOLIS

Amãnhã, em Nilópolis Nova Iguaçu decidirá contra a equipe local a liderança definitiva do Grupo II, em partida que apontará um dos finalistas do certame estadual.

Depois da vitória sobre Itaboraí, Nova Iguaçu manteve a vantagem de 1 ponto sobre o seu tradicional adversário. Em consequência disto, a nossa seleção enfrentará a de Nilópolis, no Estádio Joaquim Flores, com o "handcap" de jogar para o empate. Não acreditamos, entretanto, que tal situação condicione o técnico Julinho a instruir os seus pupilos a jogarem defensivamente.

EU SOU O ESPORTE

Antonio de Oliveira Mello

O nosso personagem de hoje é o Sr. Antonio de Oliveira Mello, juiz que pertence aos quadros da LDNI e que foi laureado este ano como o melhor árbitro de 73. Eis a entrevista:

Onde nasceu?

Em Pilares, na Guanabara, a 15 de agosto de 1935.

Como iniciou a sua carreira de desportista?

Comecei a minha vida esportiva na equipe juvenil do Cavalcanti F. C., onde joguei por um período de, aproximadamente, dois anos.

Em Nova Iguaçu, qual foi o seu primeiro passo no esporte?

Foi no Mesquita em 1949.

Jogou em outros clubes?

Sim. Do Mesquita, ainda como juvenil, transféri-me para o Nova Cidade. Um ano depois Nova Cidade. Um ano depois Novo Horizonte. Um ano depois o gol fui convidado para ocupar o lugar de titular do Inconfidência, permanecendo neste clube por três anos. Daí só sai em 1954, quando passei a integrar o quadro do Brasil, da Chaturba. Ainda em 1954, mês de dezembro, se não me engano, transféri-me para o Potyguar, que havia sido fundado a coisa de

um mês e pouco. Quais os certames em que participou como atleta?

No Potyguar, participei do I Campeonato Avulso organizado por Ademir Moscoso e que contou com a promoção do extinto "Correio de Maxambomba". Em 1960, depois de passar três anos na Vila Camari, jogando pelo XV de Novembro, voltei para o Potyguar, desta vez na qualidade de diretor de patrimônio e, posteriormente, como técnico. Nesse cargo conquisei o título de campeão do Torneio Início de Clubes Vinculados à Liga.

Como é que você se fez juiz de futebol?

Sempre eu pegava o apito e dava o meu recado. Certa vez, após dirigir uma partida, fui convidado pelo Sr. Joaquim dos Santos Oliveira, o popular "Bambala", para participar do quadro de árbitros da então Liga Iguaçuana de Desportos. Isto ocorreu por volta de 1962. Por lá fiquei até 1966, quando sai para dirigir o time juvenil do Mesquita F. C.

Quando se considerava bom técnico?

Sim. Acredito que marquei a minha presença nas equipes que

passei. Aproveitei muito mesmo os ensinamentos do pranteado José Amaro Filho e do desportista José de Souza Juvenal, o popular "Marujo".

Por que motivo você abandonou essa atividade?

Em virtude, principalmente, do meu trabalho. Em 67 tive que empreender seguidas viagens, o que me levou a ir perdendo, gradativamente, o contato com o desporto. Quando voltei, em 1972, fui para o quadro de árbitros da LDNI, concluindo o curso de juiz em 1973.

Cite o nome de alguns árbitros de comprovado gabarito na época em que você atuou?

Almir Salime (já falecido), Acy do Amparo, um dos bons nomes da FFD, e Jorge Paula, atualmente diretor de árbitro da Liga de Desportos de Nova Iguaçu, que na época era um grande juiz de futebol.

Alguma coisa mais a dizer?

Apenas agradecer a oportunidade que me deu o CORREIO DA LAVOURA de participar do quadro "Eu Sou o Esporte" e pedir aos dirigentes e atletas que continuem me prestigiando, como tem acontecido até o presente.

ESPORTES

Ademar Moscoso

DIAS MELHORES VIRÃO

Estamos cansados de escrever sobre a dificuldade que tem o nosso desporto de se expandir em face da falta de local apropriado para a prática esportiva. As praças de esporte que possuímos, em todo o Município, deixam muito a desejar e por conseguinte os espetáculos que têm tudo para merecer uma grande plateia, tornam-se insignificantes, sem qualquer atrativo, porque o povo não os prestigia (exemplo: Nova Iguaçu x Itaboraí, domingo último), não comparece, faltando assim com o seu apoio, tão necessário para o êxito total dos grandes acontecimentos esportivos. Nesse clima de muito trabalho e nenhuma recompensa, os desportistas, notadamente aqueles que têm a responsabilidade de dirigir clubes, vão sentindo que os anos se passam sem que nada de positivo seja realizado em benefício do esporte. Assim, não tem outra alternativa, a não ser a formação de pequenos grupos (pequenos, porque os que colaboram são muito poucos) que hoje cuidam de melhorar as praças de esporte, visando com isso oferecer algum conforto ao espectador. Os dirigentes do Aliados, Heliópolis e Volantes, por exemplo, estão empenhados nessa luta, procurando, com recursos próprios, melhorar suas praças de esporte, virando a grama, colocando alambrados, levantando muros, aumentando a parte interna e construindo arquibancadas. Preparando-se, enfim, para outras obras de vulto, como é o caso do Volantes, onde já se pode constatar alguns melhoramentos, os quais nos deixam concreta certeza de que muita coisa ainda será realizada, para enriquecer, dessa forma, não só o clube valantino mas também o patrimônio esportivo de Nova Iguaçu.

Felizmente, para o bem do nosso desporto, ainda temos homens acreditando que esporte é vida, e em face dessa afirmativa trabalham com desusado interesse na certeza de que DIAS MELHORES VIRÃO.

XADREZ NA ACENI

Teve início domingo que passou, e prosseguirá amanhã, o Torneio Interno de Xadrez para principiantes que a ACENI está promovendo juntamente com o Departamento de Xadrez do I. E. Afrânio Peixoto, sob a direção do enxadrista Ruy Félix Dallagnol.

Na rodada inicial, primeira fase eliminatória, que contou com a participação de 12 jogadores inscritos, saíram vitoriosos: Ruy A. Peixoto, Márcio dos Santos Chiapetta, Daniel Mesquita Leal, Flávio José Moreira, Marcos José M. Soares e Marco Aurélio.

TORNEIO "RAMIA ABI RAMIA"

Prossigue bastante movimentado o Torneio de Xadrez RAMIA ABI RAMIA, homenagem que o enxadrismo iguaçuano presta ao primeiro campeão fluminense em certame oficial. O referido torneio realiza-se na sala do Iguaçu BC, sob o patrocínio do Lions Club de Nova Iguaçu.

Os enxadristas que se colocarem nos quatro primeiros lugares ficam classificados para o Campeonato Fluminense de Xadrez, que este ano, provavelmente, será realizado em nossa cidade. No como local a conforto da sala do "periquito".

De acordo com os resultados verificados até a 6ª rodada, Luiz Muzzi vem liderando com 5,5 pontos ganhos, seguido do Manoel Miguéis, com 5, e Otávio Santos, em 3.º lugar, com 4,5 pontos. Nas colocações seguintes vêm: Renato, Benvenuto e Nando, cada um com 3 pontos; Josias e J. Alberto, com 2 cada um, e Pinheiro e Lenine, cada um com 1,5 ponto. Tavares, com 1 ponto, e Márcio com zero, encerram a lista.

III H. C. MECKING

Pela terceira vez consecutiva, o Iguaçu BC está realizando o Torneio H. C. Mecking. Como das vezes ante-

riores, a aludida competição do tabuleiro vem empolgando seus participantes, notadamente os colocados nos primeiros postos. Moura, com 5 pontos ganhos, é o líder, vindo em seu encalço Ronaldson, com 4 pontos, e na 3.ª colocação, Rodrigues, com 3.

Na categoria de juvenil, "Torneio IBC", Muzzi e Renato dividem a primeira colocação, cada um com 4,5 pontos, seguidos de Aréas, com 3 pontos ganhos.

AABA QUER PRIMEIRA DIVISÃO

O Sr. Max de Almeida, segundo tesoureiro da AA Banco de Areia, adiantou para a nossa reportagem que a sua agremiação solicitou à LDNI sua inclusão na 1.ª Divisão de Amadores, independentemente do resultado do certame da Segunda Divisão, edição 73, em fase de conclusão. Alegou o referido dirigente que os motivos encontrados para a AABB assim proceder, foi em virtude do precedente aberto pela LDNI ao filiar o Benfica na Primeira Divisão.

"Quanto ao fator campo, nada nos preocupa porque a direção do Volantes ofereceu sua praça de esportes para os jogos em que o clube de Banco de Areia tiver mando de campo. No que concerne ao time, o nosso é um dos melhores que participam da Segunda Divisão", concluiu Max.

MAIA VINAGRE FARÁ SIMULTÂNEA

Aceitando o convite do presidente da ACENI para uma simultânea de xadrez, o Sr. Henrique Maia Vinagre, Vice-Presidente da Federação Fluminense de Xadrez (FFF), estará entre nós, no dia 31 do mês em curso, a partir das 9 horas, na colossal sala de xadrez do Instituto de Educação Afrânio Peixoto, onde jogará simultaneamente contra 13 adversários. O Sr. Manoel Miguéis, assessor de xadrez da LDNI, vai colaborar indicando alguns enxadristas para participar da promoção esportiva em homenagem à crônica especializada em esporte na Guanabara.

O enxadrista Henrique Maia Vinagre foi 17 vezes campeão fluminense e 2 vezes campeão brasileiro. Atualmente é Vice-Presidente da Confederação Americana de Xadrez Postal.

Conta-Gotas

A renda do jogo Nova Iguaçu x Itaboraí somou 500 cruzeiros. Tibúrcio Alves Monteiro, diretor do Aliados, colaborou pagando o seu ingresso e Nelson Silva e Lívia Saraiva, da Rádio Jornal de Itaboraí, fizeram a gravação do jogo Nova Iguaçu x Itaboraí. Tomando conhecimento que o companheiro Moscoso pertence à Rádio Solimões, convidou-o para fazer os comentários sobre o encontro. Aproveitando o ensejo, a dupla da Rádio Jornal entrevistou o Moscoso e A. A. Banco de Areia lidere a fase final do certame da 1.ª Divisão, com 8 pontos ganhos. Amanhã, pelo aludido certame, a A. A. Banco de Areia vai decidir o título com o Unidos de Serrinha e José Alves, um recadinho para você: "Bambala espera por você amanhã, na sede da ACENI". O Dr. Jorge Viana, grande figura de desportista em nosso Município, foi convidado a colaborar com a ACENI. O Dr. Haddad, médico do Fluminense, vai trazer o dente-de-leite do tricampeão guanabarrino, no próximo dia 31, para jogar no Instituto de Educação Afrânio Peixoto contra o time local. A extraordinária Julinha está se preparando para comandar um acupie de vôleibol feminino que jogará na festa da ACENI no dia 31 deste mês, contra as moças do Km 34. Amanhã, a partir das 10 horas, os novos diretores da ACENI tomarão posse oficial, assinando os respectivos termos. A nota simpática do desporto iguaçuano na semana passada foi a volta do desportista Thomaz de Castro Pereira Neto de hostes da LDNI, como árbitro-mor da JDD. Sensacional partida de futebol será realizada amanhã no Estádio Augusto Simões: Volantes x Heliópolis. Funeral x XV de Novembro fizeram um MATCH treino domingo passado. O Benfica está se preparando para o Campeonato da Primeira Divisão, do qual vai participar. Chegou ao nosso conhecimento que todos os clubes que participam da Segunda Divisão da LDNI vão pedir filiação para a Primeira Divisão. O conagrado desportista Mauro Miguel Junqueira Garcez é o novo presidente da JDD da LDNI. Continuem em ritmo acelerado as obras que o Volantes está realizando em sua praça de esportes. Sabugo, Déo e Roberto foram os grandes nomes da seleção iguaçuana na partida de domingo passado. Pela seleção visitante, Valença foi o maior destaque: o cérebro da equipe. A seleção de Nova Iguaçu, domingo passado, jogou completamente desarmada: Fuzil não participou. Amauri, jogando na seleção, é completamente diferente do atacante rápido e insinuante do alvi-negro queimadense. Paulinho não está numa fase boa, realmente. A única bola que acertou em gol encontrou o goleiro Carlos muito bem colocado, propiciando-lhe uma defesa sensacional e Aguardem, no princípio de abril próximo, a volta do programa "Solimões Esportiva". Luiz Muzzi, da escola de Ruy Félix Dallagnol, vem se destacando como um dos melhores enxadristas deste Município. O Sr. Henrique Maia Vinagre, da FFX, disse ao CG que as melhores salas de xadrez que ele conhece estão em Nova Iguaçu, no IBC e no IEAP.

Presidente: Silvio de Arrêdo
Diretor-Geral: Adriano de Arrêdo
Diretor-Secretário: Luis de Arrêdo

RETRA UMA

Por ser o único animal que se adapta a tantas condições de vida, fazendo com que a humanidade experimente em sua longa trajetória histórica, realizações profundas, atingindo até mesmo a sua tradição, a Gnamarca, por exemplo, atualmente é quebrada com a tradição.

Naturalmente que a comunidade específica e laboriosa, envolvida por seus afazeres, não tem conhecimento disso, a não ser através do fato consumado. Não avalia que os acontecimentos realizados sejam a construção de uma nova realidade que esta se instaura em decorrência da nossa participação. Bem entendido que a própria mensagem é em si uma forma de participação.

Assim, os acontecimentos aparentemente isolados e desconexos peculiares fazem da vida, humanidade, consideramos um todo, adquirindo uma qualidade de real, sem com isso níveis as realidades das partes.

Todos os dias vemos, vemos vítimas feridas e atordoadas, guerras, torturas, fome, golpes de estado, explosões a garrote, etc. e o comportamento permanente do mero espectador, maiores compromissos com fatos. No entanto, a realidade de um novo não pode ser a margem das injunções cas, sociais e econômicas das pelo outro. O que se verifica, por exemplo, no O Medo, surge diretamente na de casa de um subúrbio rica, voltado para o trabalho mestiço e a busca de um transcendendo ao mero do que.

O mundo atual é uma grande máquina de esmagamento justada pelo desnível existente, sobretudo pela zação de dois extremos: fência e pobreza. Certo que esse desnível sempre tu, mas não se dispõe meses de comunicação de ra para avaliá-lo com maior riqueza e exatidão.

Dito isto, cabe-nos uma lição do nosso comportamento no conjunto de acontecimentos mundiais para que deturmemos as causas de certos menos sociais que estão a nossa sociedade em caráter de velha Chicago dos 20.

Agora essa teorização etada com relação a nós mesmos, mas há do que, uma mente por uma prática fundamentada de os povos ricos se tornam cada vez mais ricos e os pobres se tornam cada vez mais pobres.

Essa realidade criada pelo desequilíbrio dos níveis de produção faz com que uma parcela parcela da sociedade seja empurrada para trás, pelo empurrão de outros setores da sociedade. O mesmo ocorre com a classe social que vem se concentrando em centros urbanos e sem qualquer perspectiva de melhoria.

UNILABRANTE
O novo sistema de trabalho a ser adotado em todas as unidades da empresa, desde a administração até a produção, visa a melhoria da produtividade e da qualidade do trabalho.

Representante:
Evaristo Chumbarril —
Rua Luísa Tavares —
Tel. 2818.