

## Roseli é ameaçada de morte por defender o patrimônio público

Eles me acusaram de estar agindo como inimiga da classe política. Me disseram



que se continuasse assim ia amarelar com a boca cheia de fôrmica».

As palavras são da Vereadora e Deputada eleita, Roseli de Souza (foto), e foram ditas ao Secretário Estadual de Polícia Civil, Heraldo Gomes. Roseli foi ao Secretário pedir garantia de vida, após sofrer várias ameaças de morte e de estupro, durante a semana passada. Junto com ela uma comissão do PT formada pelos deputados Ernani Coelho, José Valente, Godofredo Pinto, Heleneida Studart e Paulo Amorim.

Segundo Roseli, as ameaças começaram com uma série de telefonemas anônimos e passaram a ser levadas a sério na quinta-feira da semana passada, após a abordagem de três homens na antiga rodoviária de N. Iguaçu, a 100 metros da Câmara de Vereadores. Um dos desconhecidos segurou-a pelo

braço e disse que ela estava se tornando inimiga da classe política da cidade, e a ameaçou de linchamento e morte. Após conseguir se desvencilhar, a Vereadora e Deputada eleita foi à 52a. Delegacia Policial e ouviu do delegado José Alberto Lage a promessa de que o caso seria investigado.

Para Roseli de Souza, eleita por 11.587 votos nas últimas eleições, a coação pode ser o resultado de duas ações que correm na Justiça contra dispositivos da Lei Orgânica de Nova Iguaçu, que considera prejudiciais ao patrimônio público.

Roseli contou não ter concordado com os dispositivos, incluídos no capítulo das Disposições Transitórias da Lei Orgânica. Num dos artigos, os ex-vereadores que por qualquer motivo tenham assumido a Prefeitura — mes-

mo por apenas alguns dias — além de suas viúvas, são beneficiados com 50% dos salários do Chefe do Executivo. No outro artigo os vencimentos dos Vereadores passam a ser de 80% dos vencimentos dos Deputados estaduais, o que lhes garante cerca de Cr\$ 600 mil. Segundo Roseli, este artigo é ainda mais prejudicial, pois é retroativo ao mês de abril e as diferenças deverão ser pagas.

O secretário Heraldo Gomes passou o caso ao delegado Hélio Luz da comissão especial que investiga crimes praticados por grupos de extermínio. O retrato falado será encaminhado à 52a. DP, que já deu início às primeiras investigações. «Abim que houver dados suficientes, prosseguiremos com a instauração de inquérito», disse o Secretário.

## A LEI E O "JEITINHO"

DANIEL DE CASTRO

Positivamente, George Orwell tinha razão: "A Lei é igual para todos, só que para uns ela é mais igual do que para outros...". Esta afirmação vale como uma sentença e se ajusta bem ao desfecho do caso da interdição da Firma Churrascaria Rodólio Ltda., agora publicamente conhecida como Rio Sampa, situada na Rodovia Presidente Dutra, km 117, antigo km 14, aqui em Nova Iguaçu.

A Lei: Com data de 5 de dezembro passado, o Prefeito Municipal desta Cidade, Dr. Aluisio Gama (advogado), no uso de suas atribuições legais e constitucionais, mandou publicar o Decreto n.º 4201 interditando o Estabelecimento Comercial acima citado "por ausência de Alvará para realização de Shows e Eventos correlatos" (Art. 1.º do Decreto). O texto da Lei Municipal é claro como o sol do meio-dia: "Nenhuma estabelecimento de produção, comércio, indústria e prestação de serviços de qualquer natureza poderá instalar-se ou iniciar suas atividades no Município, sem prévia licença para localização, outorgada pela Prefeitura, sem que hajam seus responsáveis efetuado o pagamento das taxas devidas" (Artigo 187 do Código Tributário Municipal Vigente).

Ora, ao instalar um show (neste caso o do "Rei" Roberto Carlos) neste Município, sem obtenção de Alvará na forma e no cumprimento da Lei vigente, a chamada casa de espetáculos "Rio Sampa" (nome de fantasia) feriu gravemente e afrontou todas as normas existentes emanadas dos Poderes Federais, Estaduais e Municipais. Assim sendo, o Dr. Aluisio Gama não agiu de forma violenta e arbitraria mas, ao contrário, cumpriu seu dever de Prefeito ao questionar a iniciativa da Rio Sampa tomada ao arripio da Lei. Ao mandar interditar o estabelecimento para o show, o Chefe do Executivo Municipal procedeu de forma coerente em defesa dos interesses da sociedade iguaçuana que, obviamente, não devem ser confundidos com os interesses da "alta sociedade" iguaçuana.

E preciso que fique bem claro: nenhum cidadão esclarecido e progressista, e muito menos o Prefeito desta Cidade em desenvolvimento, pode ser contra a instalação de uma casa de espetáculos em Nova Iguaçu. Todavia, o que nenhum cidadão esclarecido e progressista pode admitir, a começar pelo próprio Prefeito, é que tal instalação se faça ao arripio da Lei.

O "jeitinho": Diante da determinação firme do Prefeito em fazer cumprir a Lei, os setores oligárquicos acostumados com "facilidades" se alvorocaram, e usando como escudo o "Rei" Roberto Carlos, conseguiram safar-se da interdição apelando para o "jeitinho" disponível, recurso aliás já incorporado aos velhos hábitos dos homens "ilustres" (leia-se poderosos) desta terra... Junto ao Poder Judiciário Estadual arranjaram "uma liminar expedida às pressas" (conforme informação publicada em "O Globo", órgão das classes média e alta edição de 7/12/90). No mandado de segurança impetrado, sem entrar no mérito da questão, alegou-se que haveria um grande prejuízo financeiro se a Rio Sampa não fosse liberada para o show de Roberto Carlos. Segundo o jornal do Sr. Roberto Marinho, o empreendimento é de 3 milhões de dólares.

Como se não bastasse, a dita casa de espetáculos foi construída sem as obrigatórias saídas de público, compatíveis com o número de pessoas que ela pode receber e pelas quais possam sair num caso de emergência. E ainda por cima, construíram o imóvel perto de uma bomba de gasolina e álcool... E sabem por que tudo isso? É porque dentro de uma visão capitalista selvagem, o mais importante não são as vidas humanas (lembrai-vos do "Bateu Mouché"...), a segurança das pessoas e nem o cumprimento das Leis, mas sim preservar o lucro "e que tudo mais vá pro inferno".

De tal episódio se infere que não só no campo da luta eleitoral (lembrai-vos das fraudes eleitorais...) como também na da luta judicial, há vitórias que envergonham e há derrotas que engrandecem.

De resto, é sempre bom lembrar que no Juízo Final DEUS julgará os Juizes...

## AÇÃO POPULAR TENTA BARRAR PENSÃO VITALÍCIA

Legislar em causa própria já virou uma prática consagrada por parte de representantes do povo em qualquer nível parlamentar: municipal, estadual e federal. O insucesso é quando o beneficiado por uma lei pede a sua anulação. É isso que está fazendo o jornalista Zúiter Poubel, autor de uma Ação Popular destinada a barrar a decisão da Câmara de Vereadores de Duque de Caxias, que concede pensão vitalícia para prefeitos, vice-prefeitos ou suas viúvas. Na condição de ter ocupado a função de vice-prefeito de 1987 a 1971, Zúiter Poubel faz jus à pensão, mas, dignamente preferiu entrar com a Ação Popular por julgar a decisão do Legislativo caxiense imoral e anti-ética.

A Ação entrou no Fórum Caxiense no dia 19 de abril deste ano, e 24 horas depois o juiz titular da 4.ª Vara Cível concedeu liminar favorável, suspendendo a validade da Lei. A Mesa Diretora da Câmara Municipal de Duque de Caxias recorreu da decisão judicial, arguindo que o tipo de vanderlagem é previsto nas Constituições Federal e Estadual, que concede a referida pensão a presidentes e vices, a governadores e vices, respectivamente.

A Ação Popular ainda não foi julgada em definitivo, mas o Ministério Público de Caxias pronunciou-se em favor de Zúiter Poubel, através de um parecer de 15 páginas.

"Apesar disso — adverte Poubel — nada impede que o juiz revogue a qualquer momento a liminar".

Convicto de que está cumprindo um dever de cidadão, Zúiter Poubel lamenta, no entanto, que sua luta não tenha tido uma grande repercussão popular, pelo menos a ponto de eleger o deputado estadual pelo PSDB nas últimas eleições. "A moralidade e a intransigência na defesa da coisa pública são produtos que ninguém quer mais comprar", diz Poubel ao justificar sua baixa votação. Para o jornalista, os eleitores são facilmente influenciados pelo clientelismo e pelo poder econômico por determinados candidatos.

## NOVA IGUAÇU

Em Nova Iguaçu, os dois vereadores do PT (Moacyr de Carvalho e Rosely de Souza) entraram semana passada na Justiça com uma Ação Popular contra a concessão da pensão vitalícia. A diretoria do MAB (Federação das Associações de Moradores do Município) também decidiu recorrer na Justiça contra o dispositivo da Lei Orgânica, por considerá-lo abusivo e imoral. Na Prefeitura, comenta-se que o Prefeito Aluisio Gama (PDT) pretende abrir mão da famigerada pensão.

## Prefeito diz ao MAB que Nova Iguaçu não tem as tarifas mais caras do Brasil

Durante o encontro com a Federação das Associações de Moradores de Nova Iguaçu (MAB), no último sábado, o prefeito Aluisio Gama (foto) mostrou, dentre outras coisas, que Nova Iguaçu não tem as tarifas de transportes coletivos mais caras do Brasil como dizem algumas entidades filiadas à Federação.

O Governo Municipal recebeu elogios da presidente e vice do MAB, Dúrcia Nahon e Francisco Assis, respectivamente, pelas obras que vem realizando em todo o Município e ouviu ainda as reivindicações das doze entidades da Federação, através de seus representantes, além de outras entidades presentes ao encontro que teve lugar na sede do MAB.

## SÃO PAULO NA FRENTE

Com relação as tarifas dos transportes coletivos, o Prefeito Municipal mostrou que Nova Iguaçu teve, durante o ano de 1990, o percentual mais baixo com relação aos demais municípios da Baixada, Rio de Janeiro e de outros Estados do País. Em Nova Iguaçu, o reajuste foi de 1.915,63%, abaixo, portanto, dos registrados em São João de Meriti (2.224,32%), Nilópolis (2.087,50%), Duque de Caxias (2.241,64%), Niterói (1.998,76%), São Gonçalo (2.011,11%) e Rio de Janeiro (1.958,82%).

No Estado de São Paulo os números são alarmantes e batem todos os recordes dos demais Municípios do Brasil.

Lá, durante apenas o ano que corre, os reajustes dos transportes coletivos chegaram à casa dos 3.025,00%, com previsões que apontam para este ano ainda o índice de 3.750,00%, se confirmadas as notícias de novos reajustes até o final deste mês. Por fim, o prefeito Aluisio Gama destacou que, ao assumir o Governo Municipal, em janeiro de 1989, as tarifas de Nova Iguaçu eram 50% mais caras do que as do Rio de Janeiro.

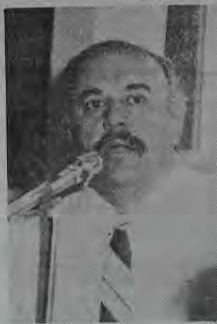

## A BEM DA VERDADE

A propósito de matérias veiculadas em "OUTRA COISA, O JORNAL" e de declarações do seu proprietário, Humphrey Guabiraba, no semanário CORREIO DA LAVOURA, sobre a Administração Municipal, a Coordenadoria de Comunicação Social da PMNI vê com estranheza a maneira pela qual alguns fatos são abordados.

O "Outra Coisa" parece fazer questão de emitir que ao assumir o Governo, o Prefeito Aluisio Gama encontrou o setor competente da Prefeitura coletando apenas 150 toneladas de lixo domiciliar por dia, e hoje esta coleta já atinge 750 toneladas diárias, à medida que o Governo vai recuperando os caminhões compactadores, que se encontravam sucateados. O Governo Municipal herda ainda a responsabilidade de remover o lixo que vinha sendo acumulado ao longo dos anos e para tal, está comprando 10 caminhões compactadores com a finalidade de atender a demanda, que é de mil toneladas diárias.

Em uma de suas últimas edições, o "Outra Coisa" enfocou as necessidades do Distrito de Mesquita, salientando a questão do saneamento básico e outras obras. O jornal só não deu enfoque às obras que ali já foram realizadas, como por exemplo a recuperação estrutural do Viaduto. Esse mesmo comportamento tem se repetido com relação a outros logradouros públicos veiculados no "Outra Coisa".

Com relação à decoração natalina do Centro da Cidade, conforme declarações do empresário Huphrey Guabiraba ao CORREIO DA LAVOURA, a Prefeitura entende que a iniciativa privada, interessada em auferir mais lucros, também não tomou nenhuma iniciativa em seu próprio benefício.

O Governo Municipal entende as dificuldades enraizadas neste Município ao longo de administrações anteriores. Apesar de tudo o que foi feito até agora (mais de 600 obras realizadas, todas com recursos municipais), ainda existe muito o que fazer.

Com relação a obras no Centro da Cidade, o "Outra Coisa" omite, por exemplo, realizações como o Viaduto do K-11 e a reforma geral da maior escola do Município, o Colégio Monteiro Lobato. Os 13 Distritos de Nova Iguaçu têm recebido inúmeras obras, já que os bairros periféricos não foram bem assistidos por administrações passadas. Se hoje a situação ainda não é boa, muito pior estava há dois anos atrás.

Portanto, esta Coordenadoria, a bem da verdade e no uso do direito de expressão e da liberdade de imprensa, gostaria de ver publicado neste mesmo jornal este esclarecimento. (Coordenadoria de Comunicação Social da Prefeitura Municipal de Nova Iguaçu)

**Anuncie sem sair de casa. Basta discar 361-2125**

Você merece um NATAL e ANO NOVO com sabor de alegria.

Humphrey Guabiraba

1917 1987 Correio da Lavoura

**CINEMA**

**PRENSA NO 361-2125**

**MARCOBRETTI**

**FILMEX**

**Elétricos Ltda.**

## GERALDO AZEVEDO É A PRÓXIMA ATRAÇÃO DO "PROJETO 8:30"

Com a participação desse "nordestino" de Minas Gerais, de Montes Claros, particularmente, Silvio Monteiro, e do violonista Valdeir Filho, esse pau-de-arara de Jatoá (Pernambuco), o excelente Geraldo Azevedo, estará se apresentando, na próxima quinta-feira, no Teatro Proscênio Ferreira (Colegio Afrânio Peixoto), em Nova Iguaçu. A apresentação desse cantador primitivo e forte que é Geraldo Azevedo, acontecerá dentro do Projeto Quinta 8:30.

## PREFEITO INAUGUROU OBRAS NO BAIRRO CALIFÓRNIA

Dando prosseguimento ao programa Sábado é dia de inauguração, o Prefeito Aluisio Gama entregou, no último sábado, mais duas arterias totalmente calçadas, ambas situadas no Bairro Califórnia. O Governo Municipal, utilizando, mais uma vez, somente de recursos próprios, atendeu assim a uma velha reivindicação daquela importante comunidade do primeiro distrito.

Por indicação do vereador Mário Marques (PTR) foram beneficiadas as Ruas Alfredo e Leopoldo. Segundo o parlamentar, "Aluisio Gama vem demonstrando que a sua administração não discrimina ninguém, nenhum outro vereador de outro partido, pois acima de tudo isso, ele tem revelado a preocupação de servir a nossa população mais carente".

Aluisio Gama explicou, na ocasião, que as inaugurações constituem um sinal do esforço do Governo Municipal no sentido de promover o desenvolvimento integrado de Nova Iguaçu.

## IMPOSTOS MUNICIPAIS DEVEM SER PAGOS ATÉ O DIA 28 DESTE MÊS

O Secretário Municipal de Fazenda da Prefeitura Municipal de Nova Iguaçu, Jorge Luiz Ribeiro, avisa aos senhores contribuintes que os tributos municipais referentes ao ano de 1990, deverão ser pagos até o dia 28 do corrente mês, em virtude dos feriados e festas do final de ano.



## EMOP DERRUBA BUROCRACIA E CONSTROI SEMIAPRE.

A EMOP - Empresa de Obras Públicas - do Estado do Rio de Janeiro acaba de criar o SEMIAPRE - Sistema de Manutenção de Predios Esportivos Albergados, com este novo sistema, o atendimento é realizado em um único ponto, o que agiliza o atendimento aos usuários, seja em hospitais, delegacias de polícia e outros edifícios públicos, pois o usuário não precisa mais ir para um determinado departamento para solicitar o serviço, podendo ser imediatamente resolvido sem burocracia. Em um único ponto de atendimento, o usuário pode solicitar o serviço de manutenção de prédios esportivos, delegacias de polícia, hospitais, delegacias de polícia e outros edifícios públicos, pois o usuário não precisa mais ir para um determinado departamento para solicitar o serviço, podendo ser imediatamente resolvido sem burocracia.

GOVERNO DO ESTADO DO RIO DE JANEIRO

## Debatendo o Orçamento Municipal de 1991

ARTUR MESSIAS

A Prefeitura de Nova Iguaçu terá, em 91, um mínimo de Cr\$ 16.453.470.000,00 (dezesseis bilhões, quatrocentos e cinquenta e cinco milhões, quatrocentos e setenta mil cruzeiros) para aplicar nos 764km<sup>2</sup> da área do Município, onde residem 15 milhões de pessoas. O Orçamento Municipal de 91 foi aprovado no final de novembro pela Câmara de Vereadores.

Em sua justificativa aos membros do Legislativo, o prefeito Aluisio Gama assegura que teria chegado a esse valor, "alterando em padrões técnicos e obedecendo a critérios, como o do crescimento das arrecadações do IPTU, do ISS e das transferências da União (Fundo de Participação dos Municípios) e do Estado (ICMS)". Mas o que se vê, no final do exercício, é que essa previsão estava superada, muito mais em função do processo inflacionário, do que por um real crescimento da arrecadação.

Enquanto contribuinte causa-nos preocupação e estranheza observar que na dotação orçamentária, a rubrica referente à questionável cobrança da Taxa de Iluminação Pública, prevê uma arrecadação de Cr\$ 362.108.000,00, ficando bem próximo do IPTU (Imposto Predial e Territorial Urbano), cuja previsão de recebimento é de Cr\$ 470.454.000,00. A conclusão a que se chega é que a Prefeitura está supervalorizando a Taxa de Iluminação, já que sua cobrança é feita de forma compulsória na conta de energia elétrica. As tarifas estaduais e federal de serviços públicos já consomem boa parte dos minguados salários da população de baixa renda. Além disso, dada a sua questionável cobrança por sugerir uma dupla-tributação, a Taxa de Iluminação Pública sempre teve um valor relativamente baixo, mas vem sofrendo reajustes mensais superiores aos índices de inflação. Sua arrecadação total representará quase a mesma coisa a ser recolhido com a venda a varejo de combustíveis líquidos e gasosos. Apesar disso, os recursos destinados à manutenção e expansão da Rede de Iluminação Pública são inferiores à receita obtida com a cobrança da Taxa.

Outra inconsequência do Orçamento Municipal diz respeito aos gastos da Secretaria de Desenvolvimento Rural e Assuntos Fundiários e da Secretaria de Meio Ambiente, Tecnologia, Indústria e Comércio, que consumirão em salários, 44 e 53% de seus respectivos orçamentos. Considerando que parte dos recursos que sobram são destinados a material de consumo e à manutenção do gabinete dos dois Secretários, essas duas Secretarias não se justificam.

É de difícil compreensão, também, que o gabinete do Secretário de Desenvolvimento Regional e Sub-prefeituras dispense de Cr\$ 495.558.000,00, enquanto cada uma das 13 Sub-prefeituras tenha somente Cr\$ 6.703.000,00. Certamente não será com essa dotação orçamentária que o Prefeito, efetivamente, conseguirá descentralizar a administração e, tão pouco, promover o desenvolvimento regional.

Não menos insólito é saber que a Secretaria de Saúde gastará com pessoal quase a mesma coisa que a Procuradoria Geral do Município. O efetivo da primeira é bem maior mas está sujeito a uma política de achatamento salarial que atinge todo o funcionalismo. Como justificar tal disparidade?

O Orçamento, no entanto, apresenta alguns números alentadores, como o fato de que as despesas com pessoal consumirão 48,49% de toda a receita, o que equivale dizer que sobrarão recursos para os necessários e urgentes investimentos públicos. Somente a cota-parte do Fundo de Participação dos Municípios sairá Cr\$ 203.384.000,00 para a limpeza urbana, que de longe é um campo em que a atual administração tem "patinado" bastante. A coleta domiciliar, de responsabilidade da Codeni, tem-se mostrado deficiente em todo o Município.

Nova Iguaçu, segundo o Orçamento de 91, depende consideravelmente dos recursos transferidos pelo Estado e pela União. Somente a cota-parte do ICMS equivale a 48,43% de todo o orçamento. O Fundo de Participação dos Municípios é outra importante transferência, já que representa 13,41% da receita estimada. Os tributos municipais serão responsáveis por pouco mais de 20% da receita global.

## BOLDRINK'S Bar Pizzaria

AMPLO SALÃO COM AR CONDICIONADO - SOM AMBIENTE

Especialidade à italiana  
Lazanha, parmegiana, canclone e raviolo  
Sorvetes e sobremesas especiais  
COMPLETO SERVIÇO P/ VIAGEM

Rua Frutuoso Rangel, 279  
Telefone: 767-2048



## De olho nos Fatos

ADALBERTO CANTALICE

### SONHANDO ALTO

O ex-deputado Nelson Marchezan, candidato derrotado ao Governo do Rio Grande do Sul, alimenta um desejo: gostaria de ser convidado para ocupar um cargo no Governo federal. Principalmente, se for a presidência do Banco do Brasil. O problema é que quem decide tal questão é a Ministra da Economia, Zélia Cardoso de Mello. Desejo só não basta.

### IMORALIDADE

Os cinco primeiros suplentes de Deputado Federal pelo Paraná devem acompanhar ao Tribunal Regional Eleitoral uma representação conjunta solicitando o aumento na bancada do Estado na Câmara, a exemplo do que ocorreu em São Paulo. O movimento começou a ser articulado no fim de semana, depois da aprovação do TRE paranaense da criação de mais dez vagas de Deputado naquele Estado.

### OUTRO TREM DA ALEGRIA

Está pronto para dar partida, a espera do sinal verde da Assembleia Legislativa de Pernambuco, um Trem da Alegria que, se aprovado, irá efetivar no Tribunal de Contas do Estado, 77 servidores colocados à disposição do órgão. Entre eles, uma filha e uma ex-secretária do governador e Deputado Federal eleito Miguel Arraes (PSB), a filha e dois parentes do presidente regional do PMDB, Durany Sampaio e 17 parentes de conselheiros, auditores e procuradores na ativa ou aposentados, do Tribunal de Contas do Estado.

### SAMBA DO CRIÓULO DOÍDO

O governo colocou no ar uma propaganda em que um operário comemorava o fato de que a partir de primeiro de janeiro poderá se aposentar recebendo um salário igual à média do que recebeu nos 36 meses anteriores. Mas o próprio Governo vai vetar esta medida do Plano de Cuidados e Benefícios da Previdência. Durma-se com um barulho de mais.

### ROSELI

Seria muito bom que a polícia botasse logo a mão no vagabundo que ameaçou a Vereadora e Deputada eleita, Euzébia de Souza. Afinal, toda a sociedade precisa conhecer esta porta-voz das mordomas, malandragens e sacanagens.

### ROBERTO FREIRE

O deputado federal Roberto Freire (PCB), estará na dia 17 de dezembro, segunda-feira próxima, às 18 horas, na Câmara Municipal do Rio. Ele falará sobre a renovação do Partido Comunista Brasileiro e o novo socialismo.

### PROJETO QUINTA 8:30

Quinta-feira próxima o Projeto Quinta 8:30, que é apresentado no Teatro Afrânio Peixoto, estará apresentando um show com o cantor e compositor Geraldo Azevedo. Haverá também uma participação especial do ator e cantor Silvio Monteiro.

### ESTA BRABO

O Governo do Estado está preocupado em relação ao futuro. Provavelmente, passará a administração deixando os cofres vazios. A receita caiu 25,6% desde a edição do Plano Collor. A situação, que só não enegrecerá geral em função de o Estado haver conseguido rolar a dívida interna junto ao Banco Central, poderá resultar em atraso de pagamento de salários no próximo ano.

### FAQUIR

Os tempos estão ficando cada vez mais bicudos. Por isto mesmo, o ideal é substituir daqui para a frente o concurso para a escolha do Rei Momo. Ao invés de um concurso com 260 quilos, para o Rio ficaria melhor um faquir com 40 quilos. Tem mais a ver com a realidade.

### BARROS JUNIOR

A Rua Barros Junior, uma das principais do Centro da cidade, esta que é um lixo só. Quase na esquina com Amiral Peixoto existe um buraco que é uma verdadeira cratera.

### DO FRANGO A FARINHA

Os preços dos alimentos básicos entraram novamente em marcha batida. Do frango aos legumes, das frutas, às farinhas, tudo voltou a disparar nos últimos dias.

### FELIZ RECESSÃO

Os banqueiros patrios estão esperando um 1991 de recessão que, entretanto, fará crescer a poupança e encolher a inflação. Equilibrando os lucros.

### O HOMEM DE MOMBACA

O deputado Paes de Andrade, que perdeu estas eleições e quando presidente interino de Sarney fez uma festança de arromba em Mombaca, sua terra natal, não saiu de cena. Continuará na cúpula do PMDB e está entre os pretendidos do governador Orestes Quércia para seu Vice no pleito presidencial de 1994.

CRECHE  
ITAMAR SERPA  
Amor e Compreensão  
Crença no Futuro

RUA Maria de Andrade Nº 133 - Merco III - N.J.

empresa santo antônio de mineração Ltda

PEDRA BRITADA E DERIVADOS  
Escritório Central e Extração:  
Av. Abílio Augusto Távora, 3.793  
PABX - 767-6116





## INDICADOR MÉDICO

MÉDICOS  
DENTISTAS  
PSICÓLOGOS  
CLÍNICAS  
SERVIÇOS

**Dra. Rosa Maria Facuri Raphael**  
PSICÓLOGA CLÍNICA

PSICODIAGNÓSTICO E PSICOTERAPIA  
ORIENTAÇÃO DE GESTANTES E TERAPIA DE CASAIS

Hora marcada pelo telefone 767-5882  
De 2ª a 6ª-feira, das 13 às 20 horas

Convênios: OURO CARD. Bco. DO BRASIL, CABERJ, PATRONAL, COLÉGIO LEOPOLDO

Rua Prof. Paris, n.º 58 — Nova Iguaçu-RJ

**ÓTICA ALEMÃ**  
(DETTLING & CIA. LTDA.)

- ÓCULOS MODERNOS
- CONSERTOS
- ÓPTICA PRÓPRIA
- SERVIÇO RÁPIDO

AVIAMOS RECEITAS PARA O MESMO DIA

Rua Otávio Tarquínio, 61 — Nova Iguaçu

**CENTRO MÉDICO DE NOVA IGUAÇU**  
SONIA MARIA DE CARVALHO BARBOZA

Psicóloga Clínica

RUA AUGUSTO RODRIGUES, 104 — CENTRO  
NOVA IGUAÇU — TELEFONE: 768-4458

**Dr. JOÃO MORAES COSTA**  
UROLOGIA  
CONSULTÓRIO

Rua Bernardino de Melo, 1359 — Sala 303  
Diariamente às 16 horas  
Quartos e sábados das 9 às 11 horas  
Tel. 768-0313 — N. Iguaçu-RJ

CONVÊNIO: SAÚDE BRADESCO

RESIDENCIA

Rua Dr. Rejane Pedro Equi, 237  
Tel. 767-2638 — Nova Iguaçu-RJ

**EMAGRECIMENTO — HOMEOPATIA**

Dra. ROSEMEY DA ROCHA COUTO

VARIZES — CELULITE — TESTES DE ALERGIA  
CLÍNICA GERAL — ADULTOS E CRIANÇAS

Horário: 2as e 5as, das 13 às 17 horas

TELEFONE: 751-0155

Av. Venâncio Oliveira dos Santos, 44, sala 310  
Vilar dos Teles — São João de Meriti

UNIMED — PUB — LIFECARD

**ESSA NOTÍCIA INTERESSA A DENTISTAS MÉDICOS HOSPITAIS E AO POVO EM GERAL:**

A MAIS COMPLETA LINHA DE ARTIGOS DENTÁRIOS, HOSPITALARES E CIRÚRGICOS GRANDE VARIEDADE DE CINTAS ABDOMINAIS, FUNDAS, PRODUTOS DR. SCHALL (ORTOPÉDICOS) E AGORA PARA MELHOR ATENDER NOSSOS CLIENTES, TEMOS PEDICURE

FAÇA-NOS UMA VISITA E CONHEÇA OUTROS ARTIGOS

WE SPEAK ENGLISH — FAX 2284

DENTAL CIRÚRGICA NOVA ESPERANÇA LTDA. tel. 767-7746  
Av. Marechal Floriano Peixoto, 2.166 - N. Iguaçu

**CLÍNICA PSIQUE**

Dr. MILTON HERMIDA ARCAS  
(Psicoterapia e Pré-Natal)

Dr. SIDNEY VIEIRA FILHO  
(Ginecologista e Obstetra)

Dra. ANA CRISTINA V. A. VIEIRA  
(Médica Pediatra)

R. Luiz de Lima, 48 — Centro — NI — Tel.: 768-3360

CONSULTA COM HORA MARCADA

**ANUNCIE SEM SAIR DE CASA BASTA DISCAR 767-2725**

ESTADO DO RIO DE JANEIRO  
**PREFEITURA MUNICIPAL DE NOVA IGUAÇU**

**RESUMO DO CONTRATO Nº 022/SEDUR/90 (PARA FINS DE PUBLICAÇÃO)**  
Contrato Nº 022/SEDUR/90  
Licitação Nº 017/SEDUR/90  
Contratada: Empresa Fluminense de Obras e Saneamento Ltda. — EFOS.

Objeto: Execução de obras de saneamento, drenagem e pavimentação das Ruas Pintado, Colibri e Existente, localizadas no Bairro Santa Rita, 3º Distrito do Município de Nova Iguaçu, Estado do Rio de Janeiro.  
Prazo de execução: 180 (cento e oitenta) dias.  
Valor do contrato: Cr\$ 2.859.939,85 (dois milhões, oitocentos e cinquenta e nove mil, novecentos e trinta e nove cruzeiros e oitenta e cinco centavos) a valores de outubro de 1989.

Assinatura do contrato: 15 de julho de 1990.

**RESUMO DO CONTRATO Nº 023/SEDUR/90 (PARA FINS DE PUBLICAÇÃO)**  
Contrato Nº 023/SEDUR/90  
Licitação Nº 018/SEDUR/90  
Contratada: Empresa Empreiteira de Materiais de Construção Daher Ltda.

Objeto: Locação de equipamentos de terraplenagem.  
Prazo de execução: 90 (noventa) dias.  
Valor do contrato: Cr\$ 38.454.156,00 (trinta e oito milhões, quatrocentos e cinquenta e quatro mil, cento e cinquenta e seis cruzeiros).

Assinatura do contrato: 9 de julho de 1990.

**RESUMO DO CONTRATO Nº 024/SEDUR/90 (PARA FINS DE PUBLICAÇÃO)**  
Contrato Nº 024/SEDUR/90  
Licitação Nº 023/SEDUR/90  
Contratada: Saner Engenharia e Comércio Ltda.

Objeto: Executar as obras de saneamento, drenagem e pavimentação da Rua Antonio Cunha, Rua Otítica, Travessa Existente e Rua da Praça, localizadas no Município de Nova Iguaçu, Estado do Rio de Janeiro.  
Prazo de execução: 120 (cento e vinte) dias.  
Valor do contrato: Cr\$ 34.083.485,89 (trinta e quatro milhões, oitenta e três mil, quatrocentos e oitenta e cinco cruzeiros e oitenta e nove centavos) a valores do mês de março de 1990.

Assinatura do contrato: 23 de julho de 1990.

**RESUMO DO CONTRATO Nº 025/SEDUR/90 (PARA FINS DE PUBLICAÇÃO)**  
Contrato Nº 025/SEDUR/90  
Licitação Nº 024/SEDUR/90  
Contratada: Empresa Engenharia, Representações e Comércio — ERCO — S/A.

Objeto: Obras de saneamento, drenagem e pavimentação das Ruas Negreiros, Lourenço, e outras, localizadas no Município de Nova Iguaçu, Estado do Rio de Janeiro.  
Prazo de execução: 240 (duzentos e quarenta) dias.  
Valor do contrato: Cr\$ 18.527.079,05 (dezoito milhões, quinhentos e vinte e sete mil, setenta e nove cruzeiros e cinco centavos) a valores de janeiro de 1990.

Assinatura do contrato: 25 de julho de 1990.

**RESUMO DO CONTRATO Nº 026/SEDUR/90 (PARA FINS DE PUBLICAÇÃO)**  
Contrato Nº 026/SEDUR/90  
Licitação Nº 025/SEDUR/90  
Contratada: Empresa Fluminense de Obras e Saneamento Ltda. — EFOS.

Objeto: Executar as obras de saneamento, drenagem e pavimentação das Ruas Jaguar, Jaguaré e Laudelina, localizadas no Município de Nova Iguaçu, Estado do Rio de Janeiro.  
Prazo de execução: 90 (noventa) dias.  
Valor do contrato: Cr\$ 4.842.194,18 (quatro milhões, oitocentos e quarenta e dois mil, cento e noventa e quatro cruzeiros e dezoito centavos) a valores do mês de janeiro de 1990.

Assinatura do contrato: 24 de julho de 1990.

**RESUMO DO CONTRATO Nº 027/SEDUR/90 (PARA FINS DE PUBLICAÇÃO)**  
Contrato Nº 027/SEDUR/90  
Licitação Nº 027/SEDUR/90  
Contratada: Premag, Sistema de Construções Ltda.

Objeto: Execução das obras de construção de uma ponte a ser assentada na Rua da Paz e Amor, localizada em Mesquita, 5º Distrito do Município de Nova Iguaçu, Estado do Rio de Janeiro.  
Prazo de execução: 150 (cento e cinquenta) dias.  
Valor do contrato: Cr\$ 13.780.475,54 (treze milhões, setecentos e oitenta mil, quatrocentos e setenta e cinco cruzeiros e cinquenta e quatro centavos) a valores do mês de março de 1990.

Assinatura do contrato: 13 de agosto de 1990.

**SERVIÇO ODONTOLÓGICO ESPECIALIZADO**

Dr. IVAN FONSECA

ESPECIALIDADES ODONTOLÓGICAS

CRO/RJ — Nº 34 CGC Nº 28711547/001-14 CPO Nº 7

DIARIAMENTE DAS 8 AS 19 HORAS — ESTRADA FELICIANO COFRE Nº 2.134  
MESQUITA — ESTAÇÃO DO RIO — TELEFONE 766-2804

- CONVÊNIO
- NUCLEARES
- CAIXA ECONÔMICA
- SAMOC
- DENTAL CARE
- VULCAN
- MGTEL BRASIL
- CORFA
- MONTEPIO DA FAMÍLIA
- PATRONAL INPS
- FATIMA EMPRESARIAL
- INCRÁ
- UNIMED
- RIO CLÍNICAS
- DENTESERVES — SEDEG

**Dr. José Maria de Azevedo**  
CLÍNICA DE CIRÚRGIA PLÁSTICA

- LIPOASPIRAÇÃO de gordura localizada no abdome, cintura, culote, coxas, nádegas, costas, axilas, papadas, mama grande de homem, etc.
- PLÁSTICA DE MAMA para aumentar, diminuir, enrijecimento, tumores, câncer.
- PLÁSTICA DO ABDOME para diminuição, estrias, flacidez, depressões, cicatrizes.
- PLÁSTICA DE NARIZ para diminuir, aumentar, desvio, fraturas, desvio de septo.
- PLÁSTICA DA FACE total, testa, lateral, pálpebras, queixo, peeling.
- PLÁSTICA DE tatuagens, cicatrizes, tumores de pele, queimadura.

CONSULTAS  
TEL: 768-0313

RUA BERNARDINO DE MELLO, 1.399 - 304 (CENTRO MÉDICO) - N. IGUAÇU - Terças e Quintas das 15 às 19:00 Horas

**CRECHE ITAMAR SERPA**  
Amor e Compreensão  
Crença no Futuro

RUA: Marechal Floriano Peixoto, 1012 - Nova Iguaçu - RJ

ESTADO DO RIO DE JANEIRO  
**PREFEITURA MUNICIPAL DE NOVA IGUAÇU**

**RESUMO DO CONTRATO Nº 028/SEDUR/90 (PARA FINS DE PUBLICAÇÃO)**  
Contrato Nº 028/SEDUR/90  
Licitação Nº 030/SEDUR/90  
Contratada: Engenharia e Representações e Comércio - ERCO - S/A.  
Objeto: Execução de obras de recuperação, pavimentação e drenagem de diversos logradouros do Município de Nova Iguaçu, Estado do Rio de Janeiro.  
Prazo de execução: 120 (cento e vinte) dias.  
Valor do contrato: Cr\$ 61.899.450,90 (sessenta e um milhões, oitocentos e noventa e nove mil, quatrocentos e cinquenta cruzados e noventa centavos) a valores de março de 1990.  
Assinatura do contrato: 6 de agosto de 1990.

**RESUMO DO CONTRATO Nº 029/SEDUR/90 (PARA FINS DE PUBLICAÇÃO)**  
Contrato Nº 029/SEDUR/90  
Licitação Nº 026/SEDUR/90  
Contratada: Premag, Sistema de Construções Ltda.  
Objeto: Execução das obras de construção da ponte do Vale do Chacrinha, localizada em Japeri, Município de Nova Iguaçu, Estado do Rio de Janeiro.  
Prazo de execução: 150 (cento e cinquenta) dias.  
Valor do contrato: Cr\$ 10.916.763,00 (dez milhões, novecentos e dezesseis mil, setecentos e sessenta e três cruzados) a valores de março de 1990.  
Assinatura do contrato: 13 de agosto de 1990.

**RESUMO DO CONTRATO Nº 030/SEDUR/90 (PARA FINS DE PUBLICAÇÃO)**  
Contrato Nº 030/SEDUR/90  
Licitação Nº 029/SEDUR/90  
Contratada: EFOS - Empresa Fluminense de Obras e Saneamento Ltda.  
Objeto: Execução de obras de reforma da Escola Municipal Glúnia, localizada na Rua Oliveira Rodrigues Alves, nº 886, Bairro Junit, Município de Nova Iguaçu, Estado do Rio de Janeiro.  
Prazo de execução: 120 (cento e vinte) dias.  
Valor do contrato: Cr\$ 3.587.325,59 (três milhões, quinhentos e oitenta e sete mil, trezentos e vinte cinco cruzados e cinquenta e nove centavos) a valores de março de 1990.  
Assinatura do contrato: 21 de agosto de 1990.

**MINUTA DE TERMO ADITIVO (PARA FINS DE PUBLICAÇÃO)**  
Contrato Nº 008/SEDUR/90  
Licitação Nº 005/SEDUR/90  
Processo Nº 06/12.752/90  
Contratada: RA - Urbanizadora Ltda.  
Principais alterações: Alteração do prazo de execução devido a fatores meteorológicos e feriados prolongados, imprevisíveis a época da celebração do contrato.  
Prazo de execução: 300 (trezentos) dias.  
Assinatura do termo aditivo: 23/11/1990.

**MINUTA DE TERMO ADITIVO (PARA FINS DE PUBLICAÇÃO)**  
Termo Aditivo Nº 01  
Contrato Nº 012/SEDUR/90  
Licitação Nº 006/SEDUR/90  
Processo Nº 06/12.754/90  
Contratada: RA - Urbanizadora Ltda.  
Principais alterações: Alteração do prazo de execução devido a fatores meteorológicos e feriados prolongados, imprevisíveis a época da celebração do contrato.  
Prazo de execução: 300 (trezentos) dias.  
Assinatura do termo aditivo: 23/11/1990.

**MINUTA DE TERMO ADITIVO (PARA FINS DE PUBLICAÇÃO)**  
Termo Aditivo Nº 01  
Contrato Nº 009/SEDUR/90  
Licitação Nº 007/SEDUR/90  
Processo Nº 06/12.755/90  
Contratada: RA - Urbanizadora Ltda.  
Principais alterações: Alteração do prazo de execução devido a fatores meteorológicos e feriados prolongados, imprevisíveis a época da celebração do contrato.  
Prazo de execução: 300 (trezentos) dias.  
Assinatura do termo aditivo: 23/11/1990.

**MINUTA DE TERMO ADITIVO (PARA FINS DE PUBLICAÇÃO)**  
Termo Aditivo Nº 01  
Contrato Nº 010/SEDUR/90  
Licitação Nº 008/SEDUR/90  
Contratada: RA - Urbanizadora Ltda.  
Principais alterações: Alteração do prazo de execução devido a fatores meteorológicos e feriados prolongados, imprevisíveis a época da celebração do contrato.  
Prazo de execução: 300 (trezentos) dias.  
Assinatura do termo aditivo: 23/11/1990.

**Publique o Balanço de sua Empresa na "Correio da Lavoura". Tel. 767-2725**

## LIRISMO

CELSO MARTINS

Toca o telefone. Atendo. Do outro lado da linha apresenta-se a voz da poetisa Rosa Rubra... Ah, quanta alegria! Que enorme satisfação!

Tenho acompanhado seus escritos no **CORREIO DA LAVOURA**, cujos exemplares me são enviados pelo amigo Arthur Barroco - informa-me a Rosa.

Com efeito, o Barroco é incansável. Filatelista dos melhores, é também pessoa vivamente interessada na difusão de livros, da arte, da cultura em Nova Iguaçu. Quando se fala em Baixada Fluminense, infelizmente muita gente só pensa em violência, em crimes, em assaltados aqui e ali. Todavia, há muita gente pacífica, muita gente pacata e boa e gentil e ordeira nos municípios do Grande Rio.

Mas voltamos nossa atenção para o telefonema da poetisa Rosa Rubra. Convida-me para tomar parte de encontros semanais de poetas no Teatro Villa-Lobos, no Leme, às terças, de noite. Fica-me difícil pois à terças-terças dou aulas em Baçu até quase 18 horas e, como não disponho de carro, enfrento três ônibus para chegar lá no Leme às 19h00m e tarefa para super-homem. Mas, nas férias, numa grata ocasião, é possível...

A Rosa me dá notícias do Wandec Pereira, outro grande amigo iguaçuano, poeta lírico, teatrólogo e dos bons, dos tempos que em Nova Iguaçu havia (nao sei se há ainda) o Teatro dos Estudantes (TEI); havia o TEIF, ou seja, Teatro Experimental Itália Fausta; havia no Centro Espirita Fé, Esperança e Caridade o TELM, ou melhor, Teatro Espiritualista Leopoldo Machado.

O telefonema da Rosa Rubra me levou a recordar seu programa aos sábados pela onda amiga da Rádio Solimões, de título "No Mundo do Lirismo". Foi no ano '70 ou '71. Recentemente casado, participei de alguns destes programas com a Nell. Um ao ar de noite, das 20 horas em diante. No domingo havia outro, mais tarde, do já extinto Wandec Pereira, também de poesias líricas. Atualmente, segundo me disse a amiga atenciosa, ele, o Wandec, está no Maranhão.

E de recordação em recordação eu me lembrei do Ademar Moscoso, do professor Ruy Afrânio Felkoto, do Ruy Berçot de Mattos, do irmão do Wandec, o Valdíck Pereira, a um só tempo poeta e historiador, amante das coisas de Nova Iguaçu, tanto quanto o primeiro lembrado, o Moscoso, conseguia conciliar o futebol com as trovas. Lembrei-me dos Jogos Florais, dos concursos de trovas com a participação de gente de todos os recantos do País... Veio-me à lembrança o Lúcio Costa, de igual maneira o Afonso F. Costa, a dona Edla Simões Campos, devendo declarar que tenho guardado com carinho todos os exemplares da revista O Carcinômero desde o primeiro, de dezembro de '71, até o quarto, de novembro do ano seguinte. Lembrei-me do Nicenor Gonçalves Pereira, do Jackson Miguel, Trindade, de nosso jornalista muito querido no **CORREIO DA LAVOURA**, o Luiz de Azeredo, tanto em dando apoio à União Brasileira de Trovadores - Seção Nova Iguaçu. O nunca esquecido Cial Brito...

Ah, Rosa Rubra, amiga, seu telefonema me foi tão bom. Fez-me recordar tanta gente boa que conheci em Nova Iguaçu, gente que realmente amou e ainda ama a terra dos larajais.

Fena seja que, hoje, quase aos 48 anos de idade, o jornalismo espírito não me dá mais tempo para sonetar e para tropejar. Nell reclama: "Você não mais me oferece sonetos e trovas como fazia ao tempo de colvado". Verdade: os melhores poemas que eu lhe ofereci se chamam agora Celso - 19 anos - e Silvana - 18 anos de idade. Quanto ao pai, só sabe escrever livros de prosa espírito, só sabe escrever artigos e crônicas para uns 40 jornais de todo o Brasil. E esta atividade febricitante matou o poeta que eu acho que um dia havia em mim. Mas não matou, porém, a saudade dos dias alegres, das noites felizes que vivi há algum tempo atrás em Nova Iguaçu entre pessoas tão caras ao meu coração.

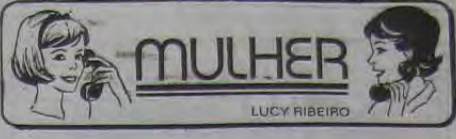

## MULHER

LUCY RIBEIRO

### BELEZA

**CABELOS** - Um perfeito penteado deve ser adequado a cada estilo de rosto. Se você tem o rosto largo e bem marcado, esqueça o corte chanel curto com as pontas viradas para dentro. O corte preferencial para você é o picotado sem exageros. O rosto quadrado, por ser muito forte, pede o picote para suavizar a expressão, pelo menos da franja que deve ser volumosa. O corte deve ser degradado para emoldurar com suavidade um formato de rosto geralmente duro.

### DECORANDO A CASA

É difícil encontrar uma residência onde não exista algum vaso de planta ornamental. Entre as plantinhas preferidas, está a hortênsia. Quem resiste à sua beleza? Porém, poucas amigas talvez saibam como lidar com essa planta. A hortênsia não suporta receber sol direto, mas se ela é cultivada embaixo de uma árvore não há problema. Segundo o ditado, quem cultiva dá o clima.

Quanto a adubação, é preciso saber que a planta ornamental necessita de um adubo orgânico constituído pelas substâncias N-P-K (nitrogênio, fósforo e potássio), até seis meses de idade. Com essa idade será feita a transferência das mudas para um vaso definitivo, quando a planta deverá receber uma quantidade maior de fósforo e potássio. Quando você for regar as suas hortênsias, não esqueça que elas precisam ser molhadas, até que a água vazze embaixo, ou seja, que a água lave as raízes.

Assim, a planta terá o oxigênio renovado. Assim que terminar a floração, é hora de podar. Com tudo isso nas medidas certas, você poderá ter na sua casa uma das mais belas plantas ornamentais.

### O SABOR DOS TEMPEROS

Qualquer dona de casa com uma boa receita nas mãos e os temperos certos, pode repetir em casa o segredo do paladar dos franceses, italianos ou dos orientais. Ai vai a dica de hoje:

**LOURO** - Tempero dos mais aromáticos, é usado em quase todos os pratos. No tempero do arroz e do feijão de um gostinho inerte. Também não pode faltar no preparo das carnes, peixes, aves, caças e, principalmente, em molhos e vinhas-d'alhos.

### CULINARIA

**É TEMPO DE FESTA** - Se você vai aproveitar as férias da garofada para dar uma esticadinha num gostoso piquenique, dê primeiro uma olhadela no tempo. Do jeito que está, primavera vai, o céu pode estar prometendo chuva e de repente se abrir um lindo dia de sol. Caso o programa não aconteça, os sanduíches ficarão valendo para um lanche de pesada.

Anote esta sugestão:

**SANDUICHE DE ATUM** - Ingredientes: 1 lata de atum, 1 xícara de chá de malonês, 3 ovos cozidos e amassados, 1 colher de sopa de salsa picadina, 1/2 xícara de chá de queijo ralado e doze fatias de pão de forma.

**MODO DE PREPARAR:** misture bem todos os ingredientes e passe sobre as fatias de pão. Cubra com outra fatia e embrulhe em papel alumínio. O rendimento é de seis sanduíches. Se a família for grande, dobre a receita.

Amigas, por hoje é só. Volto no próximo sábado com um espaço especial para o Dia de Natal. Até lá.

Correspondência para este espaço: Caixa Postal 7727 - Nova Iguaçu - CEP 26255.

**FAROL DAS TINTAS**

VENDE SEMPRE POR MENOS

TINTAS, ÓLEOS E PINCEIS, ALVAIADES, GESSOS, COLAS E VERNIZES

TUDO PARA PINTURA

RUA QUINTINO BOCAIÇA, 53/05 - N. IGUAÇU-RJ  
TELEFONES: 767-8384 E 767-8383

**Escritório Contábil SESIL Ltda.**

Legalização de Firmas e Autônomos - Escritas Comerciais e Industriais - Imposto de Renda - ICM - INPS FGTS - Procuradoria em Geral

SOB A DIREÇÃO DE

SEBASTIAO DA SILVEIRA

CRC 022861-9

AV. JOAQUIM DA COSTA LIMA, 32 - SOB. TEL. 761-4956  
LOTE 15 - NOVA IGUAÇU - ESTADO DO RIO

**Carlos Moraes Costa**

Advogados Associados: Luiz Carlos Cortes Vianna, Cláudio Queiroz Lucas e Eduardo Cerqueira M. de Oliveira

Escritório: RUA JUIZ MOACIR MARQUES MORADO, 58 SALA 602 - TELEFONE 767-4366 - NOVA IGUAÇU - AO LADO DO FORUM

**kako's**

**PARQUE DOS BRINQUEDOS**

(PRAÇA DA LIBERDADE, 84)

**LOJAS PARQUE**

(PRAÇA DA LIBERDADE, 88)

Brinquedos nacionais e estrangeiros  
Papeleria e artigos para presentes

TELEFONES: 767-7272 E 767-7849

**Funerária São Salvador Ltda.**

MATERIZ

RUA DOM WALMOR, 17 - NOVA IGUAÇU  
TELEFONES: 767-0529 E 767-6124

CONVENIOS: INPS, IPAGE, Polícia Militar, Corpo de Bombeiros, Casas da Bahia, Petrobrás, Ministério dos Transportes, Compactor, Pedreira Vigné S.A., Ministério do Exército. Concessionária dos serviços funerários dos cemitérios públicos de Nova Iguaçu.



ANO XL — Nova Iguaçu, 15/XII/1990 — N.º 2.064

### DROPS FILATÉLICOS

Recebemos do jornalista Dr. Mauro Nogueira Vallias (Caixa postal, 52 — Cep 37100 — Varginha, MG), uma carta, vazada nos seguintes termos:

"Amigo Barroco

Recebi hoje sua coluna, onde, por gentileza sua, são destacados meus comentários sobre a estranha premiação das colunas filatélicas na LUBRAPEX-90. Muito obrigado!

Ao ver que nossas opiniões sobre o assunto são concordes, digo-lhe que não estamos sozinhos. Veja as colunas nexas de Mário D'Alcântara, publicada no segundo maior jornal de Minas Gerais, em Belo Horizonte, "Hoje em Dia", do Laudelí Avila dos Santos, de Ipatinga. Excelentes e irônicos comentários. Para salientar que não sou o único, sugeria que os transcrevesse com igual destaque na mais antiga e conceituada coluna filatélica do Brasil, a sua.

Soube pelo Edgard Lamego dos Santos (que não gostou da ideia) que você "xerocou", destacou em vermelho e distribuiu minha coluna de outubro. Bravo! Gostei de sua iniciativa e só posso repetir meus sinceros agradecimentos. Ele acha que você não podia fazê-lo sem consultar-me antes. Acordo dele e escrevi-lhe citando 13 boletins e 22 jornalistas filatélicos que nestes 10 anos transcreveram e comentaram artigos meus e que nenhum deles, em tempo algum, pediu autorização antes. Expliquei também que para mim foi uma honra ter sido transcrito. Na realidade, achei que não gostou do comentário envolvendo o eterno jurado Natali. Um abraço amigo".

● "Na LUBRAPEX-90", em Brasília, todas as colunas dos jornalistas filatélicos portugueses receberam medalhas de prata e todas as colunas filatélicas de jornalistas brasileiros receberam medalhas de bronze... Não dá para entender... (Ipanema News, Novembro 90)

● "O volume de medalhas de bronze destinadas aos filatélicos brasileiros em Brasília foi tão grande que nos permitiu montar uma fábrica de sinos... Resta saber se haverá comprador para tamanha produção. Colsas de jurados entregando as medalhas aos inimigos ou se foi uma demonstração de puxa-saco..." ("FILATELIA", Laudelí de Avila Santos — "Diário do Aço", Ipatinga, MG, Domingo, 28 de outubro de 1990)

● "... Parabéns ao Studart e a todos os companheiros da Comissão Organizadora. Só não gostei dos jurados da classe de Literatura Filatélica: também escrevi mal, publico mal, em um jornal interiorano como o daquele famoso "eterno jurado", não tem competência para julgar jornalistas. Que ele, presunçosamente, chama de colegas. Como disse, muito bem, o papa João Paulo II, "audácia do boff"... ("FILATELIA" — Mário D'Alcântara — Jornal "Hoje em Dia", Belo Horizonte, terça-feira, 16/X/1990)

● Pensamento da Semana: — Quantos "jurados" cheios de vento, e que não sabem o que é o vento?... — Mr. Barroco

● Nosso Endereço: — Caixa postal, 77.170 — CEP 26001 — Nova Iguaçu, RJ.

**Célio Pinto Pereira**  
despachante oficial  
Rua Dr. Athayde Pimenta de Moraes, 692 - Nova Iguaçu - RJ  
TELEFONE: 767-0425

**LICENÇA DE CONSTRUÇÃO, LEGALIZAÇÕES JUNTO A PREFEITURA E CARTÓRIOS DOCUMENTOS PARA ESCRITURAS**

**NB Contabilidade Nelson Bornier Ltda.**

ORGANIZAÇÃO DE EMPRESAS — ASSISTÊNCIA FISCAL E COMERCIAL — BALANÇOS ETC. —

ESCRITÓRIO: RUA Profa. VENINA CORRÊA TORRES, 230 — 10.º ANDAR — TELEFONES: 767-1747/767-7621 (SEDE PRÓPRIA)

**AÇOUGUE CANCELA**

ENTREGAS A DOMICÍLIO

Recebemos "tickets" como forma de pagamento

Sob a direção de Manoel Robalinho

RUA DR. THIBAU, 20 — TELEFONE: 768-3760 CENTRO — NOVA IGUAÇU

## ESTADO DO RIO DE JANEIRO PREFEITURA MUNICIPAL DE NOVA IGUAÇU

**RESUMO DO CONTRATO Nº 008/SEDUR/90 (PARA FINS DE PUBLICAÇÃO)**  
Contrato Nº 008/SEDUR/90  
Licitação Nº 005/SEDUR/90  
Contratada: RA — Urbanizadora Ltda.  
Objeto: Execução das obras de saneamento, drenagem e pavimentação da Praça Nossa Senhora das Graças e das Ruas São Luiz Gonzaga e Santa Brígida, localizadas no Parque São Francisco II, Guandu, 2º Distrito do Município de Nova Iguaçu, Estado do Rio de Janeiro.  
Prazo de execução: 120 (cento e vinte) dias.  
Valor do contrato: Cr\$ 1.006.765,55 (hum milhão, seis mil, setecentos e sessenta e cinco cruzeiros e cinquenta e cinco centavos).  
Assinatura do contrato: 30 de maio de 1990.

**RESUMO DO CONTRATO Nº 009/SEDUR/90 (PARA FINS DE PUBLICAÇÃO)**  
Contrato Nº 009/SEDUR/90  
Licitação Nº 007/SEDUR/90  
Contratada: RA — Urbanizadora Ltda.  
Objeto: Execução das obras de saneamento, drenagem e pavimentação das Ruas Vereador Abdiel Duarte, do Ouvidor e Augusto Araújo, localizadas no Bairro da Prata, 1º Distrito do Município de Nova Iguaçu, Estado do Rio de Janeiro.  
Prazo de execução: 120 (cento e vinte) dias.  
Valor do contrato: Cr\$ 1.208.427,84 (hum milhão, duzentos e oito mil, quatrocentos e vinte e sete cruzeiros e oitenta e quatro centavos) a valores de outubro de 1989.  
Assinatura do contrato: 30 de maio de 1990.

**RESUMO DO CONTRATO Nº 010/SEDUR/90 (PARA FINS DE PUBLICAÇÃO)**  
Contrato Nº 010/SEDUR/90  
Licitação Nº 008/SEDUR/90  
Contratada: RA — Urbanizadora Ltda.  
Objeto: Execução das obras de saneamento, drenagem e pavimentação da Rua Cachoeira e da Avenida Coelho da Rocha (trecho), localizadas em Belford Roxo, Município de Nova Iguaçu, Estado do Rio de Janeiro.  
Prazo de execução: 120 (cento e vinte) dias.  
Valor do contrato: Cr\$ 2.848.954,00 (dois milhões, oitocentos e quarenta e oito mil, novecentos e cinquenta e quatro centavos) a valores do mês de novembro de 1990.  
Assinatura do contrato: 30 de maio de 1990.

**RESUMO DO CONTRATO Nº 011/SEDUR/90 (PARA FINS DE PUBLICAÇÃO)**  
Contrato Nº 011/SEDUR/90  
Licitação Nº 010/SEDUR/90  
Contratada: Empresa Trado Engenharia e Comércio Ltda.  
Objeto: Execução das obras de saneamento, drenagem e pavimentação das Ruas Antonio de Andrade e Maria de Andrade, no Bairro Santa Cruz; e Ruas Dona Carmem Serpa e Kátia, no Bairro Marco II, Município de Nova Iguaçu, Estado do Rio de Janeiro.  
Prazo de execução: 120 (cento e vinte) dias.  
Valor do contrato: Cr\$ 538.255,44 (quinhentos e trinta e oito mil, duzentos e cinquenta e cinco cruzeiros e quarenta e quatro centavos) a valores de agosto de 1990.  
Assinatura do contrato: 11 de junho de 1990.

**RESUMO DO CONTRATO Nº 012/SEDUR/90 (PARA FINS DE PUBLICAÇÃO)**  
Contrato Nº 012/SEDUR/90  
Licitação Nº 006/SEDUR/90  
Contratada: RA — Urbanizadora Ltda.  
Objeto: Execução das obras de saneamento, drenagem e pavimentação da Av. Nossa Senhora das Graças e Av. Santa Margarida, localizadas no Parque São Francisco II, Queimados, Município de Nova Iguaçu, Estado do Rio de Janeiro.  
Prazo de execução: 120 (cento e vinte) dias.  
Valor do contrato: Cr\$ 6.399.969,31 (seis milhões, trezentos e noventa e nove mil, novecentos e sessenta e nove cruzeiros e trinta e um centavos) a valores de dezembro de 1990.  
Assinatura do contrato: 11 de junho de 1990.

**RESUMO DO CONTRATO Nº 013/SEDUR/90 (PARA FINS DE PUBLICAÇÃO)**  
Contrato Nº 013/SEDUR/90  
Licitação Nº 012/SEDUR/90  
Contratada: Empresa Fluminense de Obras e Saneamento Ltda. — EFOS.  
Objeto: Execução das obras de saneamento, drenagem e pavimentação da Rua Victor Hugo, localizada na Vila de Cava, 3º Distrito do Município de Nova Iguaçu, Estado do Rio de Janeiro.  
Prazo de execução: 120 (cento e vinte) dias.  
Valor do contrato: Cr\$ 469.879,54 (quatrocentos e sessenta e nove mil, oitocentos e setenta e nove cruzeiros e cinquenta e quatro centavos) a valores de dezembro de 1989.  
Assinatura do contrato: 29 de junho de 1990.

**RESUMO DO CONTRATO Nº 014/SEDUR/90 (PARA FINS DE PUBLICAÇÃO)**  
Contrato Nº 014/SEDUR/90  
Licitação Nº 004/SEDUR/90  
Contratada: Empresa Trado Engenharia e Comércio Ltda.

Objeto: Execução das obras de saneamento, drenagem e pavimentação das Ruas Maria de Sã, A. Eugênio Cavalcante e Travessa Gaspar (apenas drenagem e pavimentação), localizadas no Km 11, 1º Distrito de N. Iguaçu, Estado do Rio de Janeiro.  
Prazo de execução: 120 (cento e vinte) dias.  
Valor do contrato: Cr\$ 1.583.495,07 (hum milhão, quinhentos e oitenta e três mil, quatrocentos e noventa e cinco cruzeiros e sete centavos).  
Assinatura do contrato: 11 de junho de 1990.

**RESUMO DO CONTRATO Nº 015/SEDUR/90 (PARA FINS DE PUBLICAÇÃO)**  
Contrato Nº 015/SEDUR/90  
Licitação Nº 009/SEDUR/90  
Contratada: Urbanizadora Barcellos Ltda.  
Objeto: Execução das obras de saneamento, drenagem e pavimentação da Estrada da Palhada localizada em Cabuçu, 2º Distrito de Nova Iguaçu, Estado do Rio de Janeiro.  
Prazo de execução: 240 (duzentos e quarenta) dias.  
Valor do contrato: Cr\$ 17.613.940,55 (dezessete milhões, seiscentos e treze mil, novecentos e quarenta e cinco cruzeiros e cinquenta e cinco centavos) a valores de dezembro de 1989.  
Assinatura do contrato: 9 de junho de 1990.

**RESUMO DO CONTRATO Nº 016/SEDUR/90 (PARA FINS DE PUBLICAÇÃO)**  
Contrato Nº 016/SEDUR/90  
Licitação Nº 020/SEDUR/90  
Contratada: Empresa Trado Engenharia e Comércio Ltda.  
Objeto: Execução das obras de terraplenagem e saneamento de um terreno situado na Rua Itajé, no bairro Nova Esperança, Município de Nova Iguaçu, Estado do Rio de Janeiro.  
Prazo de execução: 45 (quarenta e cinco) dias.  
Valor do contrato: Cr\$ 1.203.153,04 (hum milhão, duzentos e três mil, cento e cinquenta e três cruzeiros e quatro centavos) a valores do mês de fevereiro de 1990.  
Assinatura do contrato: 18 de junho de 1990.

**RESUMO DO CONTRATO Nº 017/SEDUR/90 (PARA FINS DE PUBLICAÇÃO)**  
Contrato Nº 017/SEDUR/90  
Licitação Nº 015/SEDUR/90  
Contratada: Empresa Dimensão, Construções, Serviços e Participações Ltda.  
Objeto: Execução de 120 (cento e vinte) dias.  
Objeto: Locação de equipamentos discriminados na Cláusula Primeira deste Contrato.  
Valor do contrato: Cr\$ 9.260.000,00 (nove milhões, duzentos e sessenta mil cruzeiros) a valores de março de 1990.  
Assinatura do contrato: 25 de junho de 1990.

**RESUMO DO CONTRATO Nº 019/SEDUR/90 (PARA FINS DE PUBLICAÇÃO)**  
Contrato Nº 019/SEDUR/90  
Licitação Nº 019/SEDUR/90  
Contratada: Premag, Sistema de Construções Ltda.  
Objeto: Execução de obras de construção de uma ponte ligando o Jardim Palmares ao Jardim Nova Atlântida, no Município de Nova Iguaçu, Estado do Rio de Janeiro.  
Prazo de execução: 150 (cento e cinquenta) dias.  
Valor do contrato: Cr\$ 1.303.467,70 (hum milhão, trezentos e três mil, quatrocentos e sessenta e sete cruzeiros e setenta centavos) a valores do mês de dezembro de 1990.  
Assinatura do contrato: 5 de julho de 1990.

**RESUMO DO CONTRATO Nº 020/SEDUR/90 (PARA FINS DE PUBLICAÇÃO)**  
Contrato Nº 020/SEDUR/90  
Licitação Nº 022/SEDUR/90  
Contratada: Premag, Sistema de Construções Ltda.  
Objeto: Execução das obras de construção de uma ponte na Rua dos Canários, localizada no Parque S. José — Lote XV — Município de Nova Iguaçu, Estado do Rio de Janeiro.  
Prazo de execução: 120 (cento e vinte) dias.  
Valor do contrato: Cr\$ 1.459.463,91 (hum milhão, quatrocentos e cinquenta e nove mil, quatrocentos e sessenta e três cruzeiros e noventa e um centavos) a valores do mês de dezembro de 1990.  
Assinatura do contrato: 5 de julho de 1990.

**RESUMO DO CONTRATO Nº 021/SEDUR/90 (PARA FINS DE PUBLICAÇÃO)**  
Contrato Nº 021/SEDUR/90  
Licitação Nº 021/SEDUR/90  
Contratada: Premag, Sistema de Construções Ltda.  
Objeto: Execução das obras de construção da ponte do Rua Erica Reis, esquina com Rua Joinville, localizada no Município de Nova Iguaçu, Estado do Rio de Janeiro.  
Prazo de execução: 150 (cento e cinquenta) dias.  
Valor do contrato: Cr\$ 1.763.845,59 (hum milhão, setecentos e sessenta e três mil, oitocentos e quarenta e cinco cruzeiros e cinquenta e nove centavos) a valores de dezembro de 1990.  
Assinatura do contrato: 5 de julho de 1990.

Irio Informal



ESTRELA

Foi uma noite de emoções e beleza. Roberto Carlos inaugurou a RioSampa, a maior casa de espetáculos do Brasil...

No final de tarde o rei descendeu a placa na entrada da RioSampa, ao lado de Laurio Giehl, Mauro Braz Giehl e sociedade...

Na disputa de convites foi um Deus nos acuda, com gente saindo até no tapa. Mas tudo isso faz parte do show...

O SHOW

Os convidados eram recepcionados por grupo de meninas todas super bem escolhidas. Levados para as mesas, todos apreciavam a casa, as luzes de neon, o palco gigantesco...

Músicas? Emoções. Cavalgada, Amazônia (com enfeites de árvores, passaros e luzes coloridas ao fundo). Meu Ciúme, Detalhes, Café da Manhã, Cerveja e Convexo e mais e mais...

MOVIMENTAÇÃO

Nova Iguaçu nunca viu tanta movimentação quanto na semana de inauguração da RioSampa. A Rodêo ficou intransitável durante todo o dia...

FLAGRANTE DA INAUGURAÇÃO

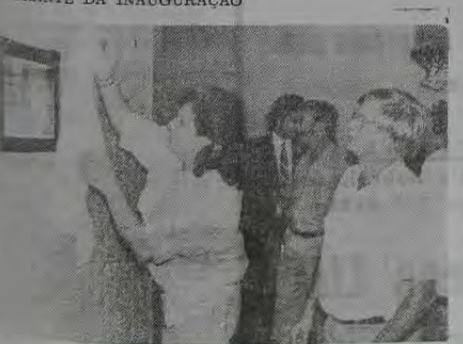

Roberto Carlos quando descerrava a placa inaugural da RioSampa ao lado do empresário Laurio Giehl. Foi na inesquecível tarde do dia 6 de dezembro, que ficará marcada na história do showbiz do Grande Rio.

ROTAÇÃO

- 1 - Dr. Mário Guimarães, jurista de maior respeito em Nova Iguaçu...
2 - Wislaine Duarte Pereira, outro nome que ficou no lado da direção da RioSampa...
3 - Emoção pura entre os da casa: Hugo Franzarolli, Mauro Braz Giehl Lindsbergue dos Santos, Antonio José Santos, Maurino Magalhães...
4 - Jaime Bittencourt entrevistava os convidados...

distribuídas mais de duzentas credenciais. Meire Venturini, a loira sinistra (linda, linda), é a responsável pelo setor de imprensa...

COLUNAVEIS E BADALAVEIS

Nova data de Roberto Carlos dias 28, 29 e 30 deste dezembro, começam a criar novos esquemas, como já falei, para o carnaval...

Mas vamos adiante: 9 matrês (José Hofmann e Wal-mir, entre eles) comandam a casa ao lado de 110 garçons, que completam o quadro...

ANIVERSARIO

Aniversariou no último dia 21 de novembro o funcionário da RFE-SA, Jaime da Silva Barbosa, lotado na Secretaria Federal de Transportes...

ANIVERSARIO DE ANDRÉ LUIZ ABAFEO



Foi um sucesso a festa de um aninho do lindo pimpolho André Luiz (foto), realizada no último domingo no Restaurante Casa Branca...

OS 9 ANINHOS DE ERICA

Foi festivamente comemorado, dia 8 do corrente mês, as nove primaveras da sagitariana Erica Nicodemos Pinho, em sua residência com seus amiguinhos e familiares...

MARCA NUPCIAL

Hoje será a cerimônia do 'sim' de Celso Murilo e Jeane, logo mais, às 18h30m na Igreja do Sagrado Coração de Jesus...

Ao jovem casal as felicitações deste colunista.

PAPAI NOEL CHEGA NESTE DOMINGO NO CIRCO D'ITALIA

Várias atrações e shows musicais marcarão a chegada de Papai Noel, neste domingo, dia 16, às 9 horas, em Nova Iguaçu...

De acordo com a programação, haverá atrações com palhaços, malabaristas, bichinhos fantasia e super-heróis. Além disso, haverá show musical com o cantor Marcelo e com o grupo infantil Ralo de Luz...

Papai Noel permanecerá todo o dia animando a criançada, que terá a oportunidade de desfrutar os espetáculos e as brincadeiras dos artistas do Circo D'Itália...

LA DOLCE VITA HOLLYWOOD DISCO CLUB

O ENCONTRO DE DUAS GERAÇÕES ANIVERSARIO DE CRIANÇA FESTA DE 15 ANOS CASAMENTO:

HOLLYWOOD

Rodovia Presid. Jânio Quadros, Km 14 Telefones: 767-3565 e 767-3012



ANTENAS PEÇAS PARA BICICLETAS MAT. ELETRONICO E ELETRONICO

CASA COIMBRA

TRAV. MARIANO DE MOURA, 85 - NOVA IGUAÇU - RJ. C.G.C. (MF) 31.203.557/0001-53 - INSC. EST. 63.198.435



APRESENTA

Neste sábado, a partir das 22 horas

GILIARD & SUA BANDA

- Dams grátis até 22h30m -

Amanhã, domingo: GLOOS DISCO - PAGODE e MPB

- A partir das 19 horas -

Rua Bernardino Melo, 1.835 - Nova Iguaçu/RJ.



ESPECIALIDADE À ITALIANA RESTAURANTE CANELONI - RAVIOLI - LAZANHA - INHOQUE - PARMEGIANA

TEMOS SERVIÇO PARA VIAGEM DISQUE 767-3367 RUA BERNARDINO DE MELLO, 2095 - NOVA IGUAÇU

Floricultura Azaléa de Iguaçu

ORNAMENTAÇÕES DE CLUBES E IGRÉJAS

ENTREGAS A DOMICILIO

RUA CORONEL FRANCISCO SOARES, 85 NOVA IGUAÇU - ESTADO DO RIO



PIZZAS - SALGADOS E DOCES FINOS

TRAVESSA MARIANO DE MOURA, 85 NOVA IGUAÇU - RJ

### JORGE CHAVES: DE JOGADOR A TÉCNICO DE FUTEBOL

MOSCOSO JUNIOR

O jovem Jorge Chaves, de 32 anos de idade, foi por muitos anos um grande e dedicado atleta do futebol. De 1971 a 1974, atuou nas categorias inferiores do CR Flamengo, onde teve o privilégio de jogar ao lado de Zico, Adílio, o falecido Geraldo, Tange, Cidade e outros mais, tendo como técnico, na época, Zizinho. Jorge confessou que o ambiente lá no Flamengo era muito bom, e só abandonou suas atividades porque teve de trabalhar para ajudar seus familiares.

Nascido em Paulo de Frontim, Jorge, logo após ter abandonado o Flamengo, não parou de jogar futebol, e, em 1975, morando em Nova Iguaçu, ele resolveu integrar a equipe de juniores do AC Aliados, de Santa Eugênia, onde teve como treinador o Sr. Henrique, pelo qual Jorge tinha uma grande admiração pelo seu jeito de orientar e escalar o time. Como seu irmão, Jorge tem o técnico Clinho, ex-São Paulo e Guarani. Para ele, Clinho é um técnico competente e também corajoso, pois ele lembrou quando o mesmo deixou Falcão, Pita e outros atletas consagrados no banco de reservas, para dar chance a jogadores como Nelsinho, Zé Teodoro, Silas e Müller, os quais eram desconhecidos e logo se revelaram excelentes profissionais, a ponto de chegarem até a seleção brasileira.

Como jogador de futebol, Jorge defendeu ainda os clubes AA Volantes, Comendador Soares FC, Mesquita FC, Tupy FC (Paracambi), Ferroviário FC (Paulo de Frontim) e Paisandu FC (Cabuçu). Em 1981 sagrou-se campeão pelo Comendador Soares, no Campeonato Iguaçuano da Liga de Esportes de Nova Iguaçu (LDNI).

Jorge Chaves, percebendo seu outro lado na vida do esporte, é agora técnico de futebol, onde dirige, já há nove meses, as equipes de adulto e juvenil do Renovação FC, da localidade do Balrro Shangrilá, Belford Roxo. Sob sua batuta, os atletas do adulto chegaram a ficar invictos oito meses, perdendo apenas no último domingo para a representação do Heliópolis AC.

"Não costumo jogar com um centroavante fixo, na incumbência de marcar gols. Todos têm liberdade de alcançar o campo adversário e chegar até a zona de tiro. Isso sem prejudicar o setor defensivo" — explicou Jorge.

"Já jogamos em vários lugares, contra diversos times da Baixada Fluminense, onde fiquei impressionado com o nível técnico de certos jogadores. Se os clubes profissionais olhassem direitinho, poderiam realizar grandes transações nesse setor, contratando atletas que, de certo, somariam em qualquer equipe" — garantiu.

Continuando sua conversa com nossa reportagem, o treinador afirmou que pretende ver quatro sonhos seus realizados, na área esportiva e social: 1.º) dar oportunidade às nossas crianças através de um trabalho honesto e sincero, na área esportiva e social, sem restrições; 2.º) desenvolver seu trabalho de técnico de futebol, que vem dando grandes resultados no Renovação, em uma equipe profissional do futebol brasileiro, ou de Nova Iguaçu; 3.º) ver concluído, com a ajuda de Deus e dos órgãos competentes, a conclusão de um projeto que tenho em mente, que é o de criar um núcleo de futebol; 4.º) que os clubes de futebol de nosso Estado voltem a procurar atletas na Baixada Fluminense.

É isso aí. Jovem ainda, Jorge Chaves é mais um que se mostra preocupado com o nosso futebol, onde pensa em contribuir com alguma coisa, para benefício do esporte.

### PENTA-CAMPEÃO

Deixo aqui o meu abraço para o técnico penta-campeão do AC Aliados, Manoel Robalinho, o qual esteve prestigiando, no domingo passado, os jogos das categorias de juniores e adultos do Campeonato Iguaçuano da Primeira Divisão. Além de ser um competente técnico, Robalinho também é um incentivador do desporto em nossa região.

### ESTADO DO RIO DE JANEIRO PREFEITURA MUNICIPAL DE NOVA IGUAÇU

#### MINUTA DE TERMO ADITIVO (PARA FINS DE PUBLICAÇÃO)

Termo Aditivo N.º 01  
Contrato N.º 016/SEDUR/90  
Licitação N.º 020/SEDUR/90  
Processo N.º 06/12.162/90  
Contratada: Empresa Trado Engenharia e Comércio Ltda.

Principais alterações: Obras complementares não previstas no instrumento original.

Assinatura do termo aditivo: 30/08/1990.

#### MINUTA DE TERMO ADITIVO (PARA FINS DE PUBLICAÇÃO)

Termo Aditivo N.º 01  
Contrato N.º 024/SEDUR/90  
Licitação N.º 023/SEDUR/90  
Processo N.º 06/12.512/90  
Principais alterações: Alteração no prazo de execução devido a fatores meteorológicos adversos, imprevisíveis a época da celebração do contrato.

Contratada: Saner — Construção e Comércio Ltda.  
Prazo de execução: 210 (duzentos e dez) dias.  
Assinatura do termo aditivo: 23/11/1990.

Publique o Balanço de sua Empresa no "Correio da Lavoura". Tel. 767-2725

### PRIMEIRA DIVISÃO DE ADULTOS DA LDNI CONTINUA NESTE DOMINGO COM JOGO DECISIVO

O Campeonato da LDNI — categoria de Juniores da Primeira Divisão — chegou ao seu final. No entanto, nem por isso vamos deixar de torcer, pois as emoções da competição primeira continuaram com a decisão da categoria de adultos.

Nesta fase decisiva, o Campeonato de Adultos ainda está indefinido já que o Queimados, que soma três pontos ganhos, não jogará neste fim de semana. Por outro lado, a representação do Diamante, de Austin, com apenas um ponto ganho, jogará

com o conjunto do Potyguar neste domingo e partir das 15 horas, no Estádio do Aliados em Santa Eugênia. Se quiser disputar a decisão do título deste ano com o Queimados, em partida extra, o Diamante terá de brilhar outra vez e vencer o seu adversário. Em caso de empate ou derrota do time de Austin, o campo tomará o rumo de Queimados.

O Potyguar, por sua vez, não tem nenhuma chance de chegar ao título, em razão de não ter somado, até agora nenhum ponto nesta fase final do campeonato.

### Jogos da última rodada da Segunda Divisão serão disputados neste domingo

O Campeonato Iguaçuano de Futebol da Segunda Divisão — categorias juniores e adulta — que também é promovido pela Liga de Esportes de Nova Iguaçu, realizará, neste domingo, os jogos referentes à sexta e última rodada do terceiro turno.

Conforme o regulamento, na fase semifinal, o primeiro colocado do Grupo C jogará com o segundo colocado do Grupo D, e o primeiro colocado do Grupo D jogará com o segundo do Grupo C. As partidas se-

rão disputadas em campo neutro, com dia, hora e local a serem determinados pela LDNI.

A sexta rodada está assim programada: Categoria Adulta — Chave C: Unidos do Cobrex x Grêmio Jardim Luciana e Vila Cláudia x Horizonte. Chave D: Star Club x Três Fontes e Aymoré x Ouro Fino.

Categoria de Juniores — Chave C: Horizonte x Unidos do Cobrex e Caçara x Horizonte. Chave D: Social Junior x Ouro Fino e Brásileirinho x Roma.

### VITÓRIA APERTADA DÁ TÍTULO AO QUEIMADOS NA CATEGORIA JUNIORES

O Queimados FC, com sua equipe de juniores, conquistou, de maneira sensacional, o Campeonato Iguaçuano de Futebol da Primeira Divisão da LDNI. O time queimadense chegou ao título de campeão de 1990 com uma apertada, porém merecida, vitória de 1 a 0 sobre a representação do Potyguar FC, na partida disputada domingo passado no Estádio Sebastião Alves da Silva Monteiro (campo do Aliados).

O gol que deu a vitória ao Queimados foi assinalado pelo oportunismo do centroavante Paleco, aos 20 minutos do primeiro tempo. O árbitro da partida foi Marco Antonio de Souza, com excelente atuação, au-

xiliado nas laterais por José Luiz de Oliveira Assis (vermelha) e João Luiz de Magalhães (amarela).

O Queimados atuou com Paulinho; Adriano, Jonathan, Chola e Anselmo (Alé); Plingo, Marquinho e Marcelo; Betinho, Paleco e Haroldo. Técnico: Veiga. Potyguar: João Batista; Alvaro, Jesus, Mazer e Zé Roberto (Maciel); Bacteria, Ronald e Merica; Brejinho, Pedro e Balaia. Técnico: Betinho.

Ao final da partida, o Vice-Presidente da LDNI, Luiz Carlos Pina, fez a entrega do bonito troféu de campeão ao capitão do Queimados, Haroldo.

### CAMPEONATOS DE BELFORD ROXO SERÃO DECIDIDOS NESTE DOMINGO

Como estamos em fase de decisões, os campeonatos de Belford Roxo — categorias mirim, juvenil, juniores e adulta — também darão a conhecer seus campeões neste domingo, em jogos que começarão a ser disputados a partir das 8 horas da manhã, todos referentes à temporada de 1990.

Segundo o diretor da LDBR (Liga de Esportes de Belford Roxo), José Batista Sobrinho, os jogos programados são estes: Novo Piam x Bayer (mirim, às 8 horas); Bayer x Caravelle (juvenil, às 10 horas); Palmeiras x Vilar Novos (juniores, às 13h); e Comercial x São Vicente (adultos, às 15h).

### ATACADO E VAREJO

FORNECIMENTO A DROGARIAS, FARMÁCIAS, PERFUMARIAS ETC.



**DIMARCO** - DISTRIBUIDORA MARCONDES LTDA.

PRODUTOS JOHNSON & JOHNSON

#### MATRIZ

Rua 13 de Maio, 50/56  
Tel.: 767-2079

#### FILIAL

Rua Luiz Sobral, 613  
Tel.: 767-4605

### MARKÃO - Cosméticos Ltda.

Avenida Marechal Floriano Peixoto, 1.790 — Tel. 767-9487  
Centro — Nova Iguaçu — Estado do Rio de Janeiro

### REFRIGERANTES NOVA IGUAÇU S. A.

Rodovia Presidente Dutra, KM 184,8 — Nova Iguaçu — RJ  
Rua Armando Sales, 5 — Comendador Soares — PBX 767-5116

O seu Fabricante de Coca-Cola, Fanta, Tai e Sprite.

