

Prefeitura começa a pagar metade do 13º salário

A Prefeitura de Nova Iguaçu iniciou nesta última segunda-feira, dia 20, o pagamento de 50% do 13º salário para os oito milhões e quinhentos mil servidores municipais, num total de um bilhão e duzentos milhões de reais. Para Maria da Conceição Nicolete, 34 anos de serviço e 61 anos de idade, que ficou dez anos à frente do Departamento de Pessoal da Secretaria Municipal de Administração, "para nós trata-se de uma surpresa agradável o fato de podermos receber o pagamento em dia e ao mesmo tempo receber o 13º salário".

Por determinação da Secretaria de Fazenda, estão sendo pagos dois finais por dia, seguindo a praxe, os funcionários de finais 08 e 09 serão os últimos a receber, no dia 26 (quarta-feira).

Comerciantes cobram Shopping a Céu Aberto

Almeida dos Santos

Na noite de segunda-feira 17 de agosto, um grupo de comerciantes desanimados com a demora do Governo Municipal em realizar a construção do projeto Shopping a Céu Aberto, reuniu-se no auditório do Sindicato do Comércio Varejista de Nova Iguaçu (SINCOVANI) para elaborar um documento que será enviado ao Prefeito Nelson Bornier, solicitando urgência na execução do projeto.

A mesa, composta por Sérgio Kaiser (Foto Kaiser), Hibraim Filho (Beirute), Uéliton Pessanha (Presidente da ACINI e vice-presidente do SINCOVANI) e Margareth Tavares (assessora de imprensa do SINCOVANI), foi presidida pelo empresário Humphrey Guabiraba que, referindo-se à festa de inauguração da Via Light, disse: "Estamos tristes por ter sido realizada próximo ao shopping e não no centro", lamentou.

Conclui na página 2

Via Light é inaugurada como Festa de campanha eleitoral



WAGNER BISPO

O prefeito Nelson Bornier, Marcello Alencar, Marco Aurélio e Moreira Franco no momento do passeio inaugural da Via Light.

Sábado passado, 15 de agosto, cerca de 2 mil pessoas compareceram à festa de inauguração da mais nova menina dos olhos da população iguaçuana, a Via Light. No palanque montado próximo à Rua Gov. Roberto Silveira, diversos políticos discursaram sobre a importância da Via para o desenvolvimento da cidade, entre eles o Prefeito de Nova Iguaçu, Nelson Bornier, que no momento de sua fala agradeceu ao candidato ao Governo do Estado, Luiz Paulo Corrêa da Rocha, dizendo ser ele um dos principais responsáveis pela execução da obra.

Outro momento de auge nos discursos foi a participa-

ção do Governador Marcello Alencar que, ao lado do seu filho, Marco Aurélio Alencar, saudou os iguaçuanos que compareceram à festa. Marcello também agradeceu a Luiz Paulo pelos esforços empreendidos na construção dos 10,7 KM que ligam Nova Iguaçu a Pavuna.

Depois da inauguração, o Iguaçu Top Shopping ofereceu um coquetel para 1.100 convidados, realizado na praça de eventos do Shopping, em reconhecimento aos benefícios consequentes da Via que aproximou cerca de 1 milhão de pessoas de outros municípios ao mercado comercial iguaçuano.

Decifrando a globalização

(Texto de Marcos Aurélio)

- página 6 -

Candidata inaugura órgão do poder público

ney Crespo



Colaboração bem brasileira do amigo ALMEIDA DOS SANTOS.

Irregular ou não, na solenidade de inauguração do Núcleo Integrado de Atendimento à Mulher (NIAM), realizada no auditório da Câmara de Dirigentes Lojistas de Nova Iguaçu - CDL/NI, na quinta-feira, 20 de agosto, a candidata a Deputada Estadual pelo PSDB, mesmo partido do Governador Marcello Alencar, Anna Maria Rattes, representou o governo tomando assento à mesa que não deveria ser ocupada por nenhum postulante a um cargo eletivo, tanto ao Legislativo quanto ao Executivo.

Por se tratar do Núcleo Integrado de Atendimento à Mulher, que funciona na Rua Dom Walmor, no Posto de Atendimento Médico (PAM), sala 402, um órgão do poder público, a reportagem do CL perguntou a Anna Maria: "Sua presença como candidata re-

WAGNER BISPO



Anna Maria Rattes e o vice-Prefeito Eduardo Gonçalves exibem a placa de inauguração.

presentando o governo não era de alguma forma irregular?". Resposta: "Não". Logo após a candidata esclareceu que sua participação ali era como conselheira do CEDIM.

A solenidade contou com a participação de diversas autoridades do Município, entre elas o vice-prefeito, Eduardo

Gonçalves, o Secretário de Saúde do Município, José Roberto, a titular da Delegacia Especial de Atendimento à Mulher, Ângela das Graças Costa, o presidente da Câmara de Dirigentes Lojistas, o anfitrião Walter Jordão Boscarino, e outros ilustres conhecidos iguaçuanos.



COLÉGIO - CURSO EQUIPE GRAU

NOVA IGUAÇU: 667-1188 • NILÓPOLIS: 791-0476

"Da 5ª série ao Vestibular, uma lição de qualidade."

Comerciantes cobram Shopping a Céu Aberto

continuação da 1ª página

Sendo o principal assunto em pauta a construção do Shopping a Céu Aberto, iniciado pela obra incompleta na Praça da Liberdade e já paralisado, o comerciante Sérgio Kaiser manifestou sua tristeza ao comentar que "esta é uma obra estratégica para Nova Iguaçu, porém não foi com-

pleta". Outro membro importante na vida comercial iguaçuana, Uéilton Pessanha, foi mais contundente: "Hoje nós estamos esquecidos. Só somos valorizados na hora do voto".

Em virtude de ter sido o principal meio de arrecadação para a viabilização do edital do concurso que escolheria o projeto vencedor, e para os

prêmios dos vencedores, os empresários, em sua maioria, dizem serem testemunhas da boa vontade do Prefeito Nelson Bomier para a realização do projeto, só que diante da crise do mercado varejista torna-se inadiável a sua execução.

Conclusão

O projeto Shopping a Céu Aberto, desde a fecundação da

idéia até o período de gestação do concurso para a escolha do mais viável para Nova Iguaçu, sempre apresentou complicações e poderá nascer sob o signo da polémica. Porém, ainda que prematura a fonte de custeio para realizar tão belo parto urbanístico, o único fio que sustenta a vida deste ambicioso empreendimento são as orações dos empresários.

Comunicação

Clenice Côrtes da Silva vem, por este meio, comunicar que foi assaltada no dia 19.08.1998, às 16h30m, próximo ao Bar Trasmontano, na Av. Dr. Mário Guimarães (antiga Av. Santos Dumont), levando sua bolsa com a sua carteira de identidade do Instituto Pereira Faustino e seu CPF, e bem assim o CPF do seu marido Feliz da Silva. Se por acaso alguém encontrar esses documentos, favor entregar na Agência dos Correios e Telégrafos (Rua Otávio Tarquínio, centro de Nova Iguaçu).

Cris Cartões

100 cartões preto e branco R\$ 8,00
100 cartões coloridos R\$ 10,00

Preço Promocional

TELEFONE

768-8474

FUNERÁRIA SÃO SALVADOR

CONCESSIONÁRIA DA PREFEITURA DE NOVA IGUAÇU

SERVIÇOS FUNERÁRIOS DIA E NOITE

Tels.: 767-0124 / 667-2317 / 768-0325

Atendemos e reservamos capelas em todos os cemitérios, inclusive no Jardim da Saudade

ATENÇÃO:

Os preços dos serviços funerários prestados pela Funerária São Salvador são os menores de todo o Grande Rio, porquanto tabelados pela Prefeitura Municipal

Procure-nos em caso de necessidade

Umás - Remoções - Capelas para velórios
Orrnamentações - Coroas - Flores - Mesa / Eça

Rua Dom Walmor, nº 179 - Nova Iguaçu

Prefeitura de Queimados paga mês de agosto

A Prefeitura Municipal de Queimados já liberou para os servidores públicos a tabela do pagamento referente ao mês de agosto/98. Os servidores começam a receber no próximo dia 26, quarta-feira, no Banerj. Os grupos divididos pelo final de matrícula terminam de receber no dia 28.

Além do aumento da arrecadação, um outro fator que levou o prefeito Azair Ramos a efetuar, há cerca de cinco meses, o pagamento antes da virada do mês, é o atual quadro de funcionários. A Prefeitura Municipal de Queimados conta hoje com 1.592 servidores. Este número é um dos menores da região.

Atenção para a tabela de pagamento - mês agosto/98

FINAL	DATA
0	26/08/98
1	26/08/98
2	26/08/98
3	26/08/98
4	27/08/98
5	27/08/98
6	27/08/98
7	28/08/98
8	28/08/98
9	28/08/98

O Bando do Estado do Rio de Janeiro (Banerj) de Queimados está fazendo o recadastramento de todos os seus clientes. Para fazer o recadastramento, os clientes devem levar a carteira de identidade, CPF e o comprovante de residência.

A Prefeitura Municipal de Queimados avisa a todos os seus servidores que aqueles que ainda não conseguiram se recadastrar, irão receber o pagamento referente ao mês de agosto normalmente. Para aqueles que estiverem com seus cartões bloqueados ou não tiverem talão de cheques, por exemplo, poderão ir direto ao banco, que receberão o pagamento através de cheque avulso.

Dulce de Moura Raunheitti Ribeiro

(Missa de 3 anos)

Wenceslau da Silva Ribeiro, espôso de Dulce Raunheitti Ribeiro, comunica a todos os amigos e demais parentes que, no próximo dia 31, às 7h30m da manhã, na Igreja de Nossa Senhora de Fátima e São Jorge, será celebrada missa pela passagem do terceiro ano de seu falecimento.

E aproveita a oportunidade para agradecer a todos aqueles que comparecerem a este ato de fé cristã.

Secretaria Municipal de Saúde de Queimados tem novo endereço

A Secretaria Municipal de Saúde de Queimados está funcionando em novo endereço: Rua Professora Marly Pereira de Araújo, 43, 2º andar, no Centro. As novas instalações permitem atender melhor à população do município em suas necessidades. O telefone da Secretaria continua o mesmo: 665-1238 ou 665-2199.

FORUM DE INFORMÁTICA

Joaquim Carvalho



Os PC's e o ano 2000

De acordo com o Giga Information Group, "os problemas gerados pelo ano 2000 nos PC's ameaçam os planos das empresas para o próximo milênio. A compatibilização dos PC's com o ano 2000 será ainda mais difícil de gerenciar e executar do que a realizada nos mainframes". Além disso, os PC's costumam estar espalhados pela empresa, tomando ainda mais complicado localizar aqueles PC's e os aplicativos que ainda não estão compatíveis. E como o ambiente dos PC's é extremamente dinâmico, a compatibilidade com o ano 2000 pode mudar de um dia para o outro.

Xerox e Cache Informática, uma parceria que está dando certo

A Cache Informática em parceria com a Xerox do Brasil S/A, está disponibilizando em suas lojas do Top Shopping e Shopping Grande Rio uma grande variedade de equipamentos de última linha, com a garantia Xerox. São elas:

HomeCenter

O multifuncional HomeCenter incorpora: Scanner, destacável e impressora, de fácil utilização, com os mais modernos recursos e indicados para seu trabalho em casa.

O HomeCenter, é uma ótima opção para pessoas que precisam fazer trabalhos de qualidade com rapidez e baixos custos.

O equipamento digitaliza imagens coloridas com 200dpi de definição e monocromáticas de 400dpi. O HomeCenter possui um software de interpolação que eleva a definição das imagens coloridas para 800dpi e PB para 1600dpi, garantindo ótima qualidade de impressão.

Sua concepção e softwares garantem a qualquer pessoa, mesmo as menos familiarizadas com os computadores, editar e imprimir trabalhos com qualidade profissional.

Características:

- Impressora Colorida
- * Velocidade de: 4ppm - p/b / 1ppm - cor;
- * Resolução de: 600dpi (mono) / 300dpi (color)
- Scanner Colorido Destacável
- * Resolução máxima: 800dpi - cor / 1600dpi - pb

Softwares Disponíveis:

Pages - scan, armazenamento de dados, edição, OCR e cópias de seus documentos coloridos com maior qualidade (TextBridge Pro - O melhor software para OCR).

Impressora Laser P8:

A qualidade que ocupa pouco espaço e aumenta o rendimento de seu trabalho

Características:

- * 1800x600 dpi. Até 8ppm; 2 portas paralelas; bandeja para 250 folhas; imprime desde carta até legal.

Copiadoras XC-540 e XC-580

As excelentes escolhas para pequenos escritórios com a maior versatilidade são a XC-540 e a XC-580. Elas possuem uma gaveta para papéis que suporta até o tamanho ofício, controle automático de exposição, e mais 3 seleções automáticas que permitem que se obtenha a melhor qualidade de cópias, podendo o original estar claro ou composto por complexas imagens coloridas. O cartucho e tambor de toner permitem um fácil manuseio e manutenção.

Características:

- * Gaveta para até 40 folhas (XC-540) ou 100 folhas (XC-580); *Performance: 5cpm; aceita papel até tamanho ofício;
- * 500 cópias/mês; contraste automático / 3 seleções manuais de contraste.

Aiô, Aiô!!!

Para o Professor Heraldo Corrêa, incansável treinador de Handball na Baixada. Ele acaba de conquistar o vice-campeonato no 5º Curitiba Internacional Torneio de Handball - CUP 98, com o time de Nilópolis.

Correspondência para esta coluna (via e-mail):

cache@abeu.com.br

A Mulher é
LAURA CARNEIRO
2525
DEPUTADA FEDERAL



CESAR MAIA
GOVERNADOR **25**

PFL
Emprego e Dignidade

É só repetir!

CORREIO DA LAVOURA

JORNAL FUNDADO A 22 DE MARÇO DE 1917
POR SILVINO DE AZEREDO
REDAÇÃO E OFICINAS: R. LUIZA LAMBERT, 91
TELEFAX: 667-3648 CEP 26.215-320

EDITOR CHEFE

ROBINSON BELEM DE AZEREDO

DIREÇÃO ADMINISTRATIVA

GERSON BELEM DE AZEREDO

PLANEJAMENTO GRÁFICO

NEY CRESPO

PROPAGANDA E MARKETING

ALMEIDA DOS SANTOS

COLABORADORES:

Arthur Cantalice, Elenira de Vasconcelos Silva, Ney Albaro, Adriano Santos (esportes), Celso Martins, Irio A. Weaschenfelder, Sara Rozinda, Sonia Maria de Carvalho Barbosa, Edna Rodrigues e Flavio Rodrigues (diagramação e arte), Wagner Bispo (fotografia)

Edição Eletrônica: StudyGraph - 768-4391

Fotolito e Impressão: JORNAL DE HOJE

Rua Kennedy 101/111 - Nova Iguaçu - RJ

NEGÓCIO É O SEGUINTE:

Arthur Cantalice

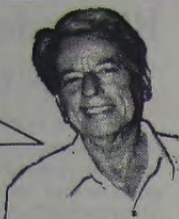

Idiotas são perigosos

De maneira precipitadamente eleitoreira, a Via Light foi oficialmente inaugurada. Foi uma inauguração precipitada porque - como é costume acontecer - a obra ainda não ficou pronta. Mas o governador Marcelo Alencar não está preocupado com isso. Ele quer mesmo é tentar salvar a candidatura de Luiz Paulo Corrêa da Rocha, que é um rapaz simpático, mas parecido com os times do Fluminense e do meu querido América: o preferido do Marcelo não sobe na classificação do campeonato eleitoral.

Apesar de todos os pesares, a Via Light deverá ser de extrema importância para Nova Iguaçu e outros municípios da Baixada. A Via Light vai contribuir muito para melhorar o visual da região, especialmente depois que estiver pronta.

Como a Via Light é uma avenida estadual, estaremos livres das idiotices de certos vereadores que gostam de mudar nomes de logradouros públicos. No Rio, por exemplo, há muitos anos, um idiota resolveu mudar Rua das Marrecas para Juan Pablo Duarte. Os protestos foram tantos que a burrice foi revogada. Mas a idiotice é uma doença terrível e sempre retoma. Botaram o nome de "Governador Carlos Lacerda" no conhecido Aterro do Flamengo. Claro que não colou e todo mundo continua desconhecendo a tal mudança. Ninguém pergunta aos motoristas: "Vai pela Avenida Carlos Lacerda?" Da mesma forma, ninguém fala assim: "Vou ao jogo no Estádio Mário Filho", pois a denominação consagrada é Maracanã, assim como o Ginásio Gilberto Cardoso só é chamado de Maracanzinho. E o nosso aeroporto internacional continuará sendo chamado de Galeão, nunca de Tom Jobim, mesmo tendo sido este uma pessoa muito querida e que não merece, mesmo depois de morto, ser vítima de decisões tão idiotas.

Isso tudo é pra alertar contra o perigo de um deputado estadual resolver propor que a Via Light (nome já definitivamente na boca do povo) seja batizada com outro nome.

Negócio é o seguinte: os idiotas, do Executivo ou do Legislativo, têm que ser marcados em cima. No estilo Dunga.

Candidato desempregado

O cartaz está ali no calçadão da Amaral Peixoto: "Para deputado estadual, Lúcio Desempregado". Trata-se de um candidato da coligação PTN-PRN-PGT. A foto mostra o Lúcio todo sorridente. Parece que está contente com a sua situação. Pode ser, também, que o sorriso signifique o otimismo do Lúcio. Ele deve imaginar ser fácil arranjar emprego de deputado estadual. Já deve estar pensando como vai gastar aquela grana toda que um parlamentar embolsa. O Lúcio também já deve estar bolando os passeios que poderá dar com aquele cartão que a Assembléia Legislativa compra para os deputados.

Negócio é o seguinte: coitado do Lúcio, pois tudo indica que não será eleito e poderá continuar desempregado. Pobre Lúcio, que trocará o sorriso de feliz sonhador por um riso de amargura.

O irmão Tavares

Perto do portão de uma Igreja Metodista, duas moças bonitinhas e sorridentes estavam distribuindo panfletos do candidato Rubens Tavares, deputado estadual que deseja ser federal.

O panfleto foi mal redigido. Assim: "Irmão vota em irmão. Esta deve ser a máxima para as próximas eleições que se aproximam".

Negócio é o seguinte: isso de "próximas que se aproximam" pega mal para o ilustre irmão.

Sonhando alto

Os vereadores iguaçuenses Sebastião Corredeira e Jesué Brito querem ser promovidos a deputado estadual.

Negócio é o seguinte: eles têm cacife para tanto?

Sérgio Fonseca



Sai do meu pêlo

Acho que foi Paulo Mendes Campos quem fez uma crônica sobre o misterioso e progressivo desaparecimento de pentes em sua casa. Segundo ele, em decorrência desse fato, nasceu-lhe um descabelado sentimento de desespero que o fez distribuir com mão pródiga dúzias de pentes a toda a família. Mas nem assim.

Oh! Bendito o que semeia

Pentes... pentes à mão cheia..., diria também o nosso bom Castro Alves se bem escovados não lhe fossem os versos, as idéias e a cabeleira.

Entretanto, no universo doméstico, o poder de atração e sumiço exercido pelo Acaso sobre as coisas e os nossos amados seres familiares nos causam pequenas mortificações cotidianas.

Por exemplo: haverá coisa que chateie mais do que encontrar tubo de pasta de dentes recém-aberto, espremido no meio, cheio de dobras prematuras e rugas que, de tão gastas, permitem o vazamento da pasta, besuntando a sua mão, a sua escova, a sua paciência?

E encontrar as coisas todas fora do lugar: a camisa atirada sobre a cadeira, na sala, a calça pendurada na maçaneta da porta do banheiro, os sapatos, um pé na porta de entrada, o outro no corredor que leva à cozinha? Que tal, hein? É barra.

Pior ainda: nunca mais encontrar na arrumação rápida da empregada ou da mulher, aquele livro que você separou para ler à noite, antes de deitar, ou resgatar o jornal náufrago, que você não leu, no chão molhado da cozinha, depois da diluvial faxina do fim-de-semana.

Tudo isso são coisas que chateiam. Mas você tem que ir em frente.

Pegar o jornal domingo e, antes de iniciar sua leitura, se ver obrigado a dividi-lo com quem quer que seja para depois vê-lo esfarelado e estúpido, aos seus pés, as folhas espalhadas pelo chão da sala. Você se levanta, se desorienta, tropeça não sabe se nas notícias ou na própria raiva e cai. É duro.

Ver dobrar as páginas de um livro, para marcar a leitura, ou então ver dobrar ao meio o próprio livro, como se este fosse um gibí ou uma revista vagabunda, sacrificando lombada, comprometendo as folhas que, nas edições baratas de jornaleiro, se despencam e caem, mudas e inúteis.

Remexer gavetas e encontrar lembranças. E vice-versa.

Ouvir discos a todo volume, sobretudo os que tocam na vitrola da vizinha.

Porém, de todos os suplícios miúdos e caseiros, quer me parecer seja o mais terrível o da garrafa d'água vazia na geladeira. É mortal! Você chega em casa, tropeço como um beduíno cego e perdido de muitos dias no deserto, sem camelo, chicoteado pelo simum das aporinhações diárias, se dirige ávido à geladeira, se apossa da garrafa d'água com furor e garra adunca e eija em sua mão vazia, idiota, seca e mais gelada do que pronunciamento de ministro.

Um sentimento homicida contra a família toma conta de você. Se você se olhasse no espelho, nessa hora, certamente não se reconheceria. Ou melhor: talvez tivesse uma vaga lembrança. De qualquer forma, se fosse entabular conversa consigo mesmo, não tenha dúvida de que seria mais ou menos na base do médico e do monstro:

- Olá. Mr. Hyde, há quanto tempo!...

Andando por aí

João da Rua



Mortes na Via Light provocam tumulto

Com a inauguração da Via Light, no último dia 15, a via expressa viveu na manhã de segunda-feira um dia macabro. Um acidente de graves proporções ocorreu no cruzamento da nova via com a Rua Prof. Paris. Um ônibus da Empresa Nitúrvia chocou-se violentamente com um caminhão derrubando um poste, matando duas pessoas e ferindo mais três.

O trânsito da Via Light, no seu primeiro dia de funcionamento, foi duramente criticado pelos motoristas que se utilizam do sistema viário da cidade. Os congestionamentos foram frequentes, principalmente nas transversais, onde a sincronia dos sinais é muito demorada, necessitando do auxílio de um guarda para fazer fluir o trânsito com mais rapidez. Os pontos mais críticos foram as avenidas Gov. Roberto Silveira e Prof. Paris, que absorvem todos os ônibus procedentes da Av. Getúlio de Moura para as ruas Cel. Francisco Soares e Ataíde Pimenta de Moraes. No viaduto Pe. João Much, verificamos também grandes reações, afetando o trânsito até no lado residencial da cidade.

Trânsito caótico

Segunda-feira passada pegamos um ônibus da Evaulim com destino à Central, no Terminal da Coderte, próximo ao viaduto. O itinerário era Vila Nova (via Juscelino). O ônibus levou, aproximadamente, do centro de Nova Iguaçu até o Posto 13, 35 minutos. E na volta, viemos num Praça XV, que levou, do mesmo Posto 13 até a Av. Gov. Roberto Silveira, 45 minutos cronometrados no relógio. Um verdadeiro absurdo!

Aliás, por falar em Posto 13, um Trevo Rodoviário sobre a Via Du-tra cairia como uma luva. Acabaria de vez com os grandes congestionamentos do local.

Via Light - nova free way da Baixada

Domingo passado tivemos a oportunidade de percorrer o trecho de 10,8 km que separam Nova Iguaçu da Pavuna pela Via Light. A viagem é rápida. Mantendo uma velocidade de 80 km/hora, em 10 minutos se cobre o percurso. A via expressa tem um trajeto quase em linha reta até a Pavuna, oferecendo boa sinalização e segurança ao motorista. Ao longo do percurso, alguns municípios que dão acesso à Via Light estão com suas ruas sem calçamento e sem drenagem. O município de São João de Meriti tem três acessos: Tomazinho/Eden, Vila Norma e Gato Preto. Em Nilópolis, no bairro Cabral, e em Mesquita a rua que cruza sob a Via Light em direção a Rocha Sobrinho, próximo ao Cemitério local. Mas a grande preocupação da engenharia de tráfego é a Estrada Rio do Pau na Pavuna, que não consegue suportar o grande fluxo de veículos da Via Light, o que causará novos engarrafamentos.

Unig promove a 5ª semana de Educação e Pesquisa

Com o tema "Educação e Pesquisa na Construção da Cidadania" a Universidade Iguaçu (UNIG) iniciará a programação da V Semana de Educação e Letras, promovida pela Faculdade de Educação e Letras da UNIG, cujo principal objetivo é intensificar o intercâmbio entre a Universidade (professores e alunos) e a comunidade.

Sincronizando atividades acadêmicas às populares, oficinas de arte serão realizadas durante a 5ª Semana, dentre elas: Saber e Sabor da Literatura e Matemática não é Má Matemática. O evento atingirá o auge no dia 27/8, às 18h30min, quando o professor de Cultura Brasileira da UNIG e crítico literário do Programa "Sem Censura" da TVE, Lula Vieira, lançará o livro "Samba da Mangueira".

A "5ª Semana" terá início dia 24 de agosto, às 18h30min. Mais informações podem ser obtidas pelo telefone 666-2046, com as professoras Ilda Maria Baldanza e Gleris Suhett.

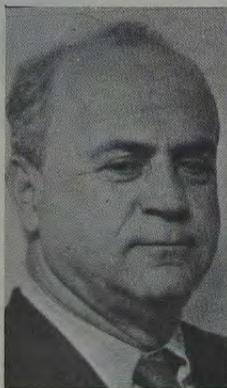

CARLOS MORAES COSTA

- Advogado em 1970 - Vereador - Presidiu a Câmara de Nova Iguaçu por 8 meses - Secretário de Indústria e Comércio de São João de Meriti - Prefeito de Japeri - Participou da elaboração da Lei Orgânica de Japeri - Idem das emancipações de Belford Roxo, Queimados e Japeri. - Antes da emancipação Nova Iguaçu arrecadava 8 milhões de dólares - Após a emancipação: Nova Iguaçu (US\$ 8.000.000), Belford Roxo (US\$ 3.000.000), Queimados (US\$ 2.000.000) e Japeri (US\$ 800.000) - Arrecadação total da Região: US\$ 13.800.000. Sem

uma única indústria aumentamos a arrecadação da Região.

A META AGORA É DESENVOLVER A REGIÃO, A FIM DE AUMENTAR A ARRECAÇÃO E A OFERTA DE EMPREGO.

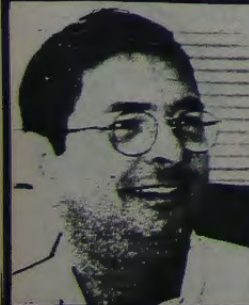

SAÚDE E EDUCAÇÃO PARA TODOS.

**FÁBIO
14133**



**Fernando
Gonçalves
1411**

P/ DEPUTADO ESTADUAL PTB P/ DEPUTADO FEDERAL



● **MEDICINA & SAÚDE**

Dr. PAULO SANTANA



Amamentação e Saúde

Até algum tempo atrás, a amamentação era um ato praticado por quase todas as mulheres. Na falta do leite humano, a criança tinha poucas possibilidades de sobreviver. Porém, observou-se que a partir dos anos 40, houve uma diminuição acentuada da prática da amamentação, o que representou muitos prejuízos para os bebês e suas mães.

A razão mais comum alegada para não amamentar é que "o leite secou, ou é fraco, não sustenta o bebê", mas sabe-se que não existe leite fraco ou mulher que não consiga produzir leite. Desde que a mulher deseje amamentar e amamente com frequência (já que quanto mais o bebê suga, mais leite ela produz), mantendo tranquilidade e confiando na sua capacidade de nutrir e satisfazer o seu bebê, praticamente todas as mulheres podem amamentar. São raras as contra-indicações para amamentação e além disto, a maioria delas é temporária. Mesmo as mães desnutridas podem amamentar seus filhos, sendo nestes casos, recomendado cuidados especiais com a alimentação da mãe.

Toda mãe deve amamentar exclusivamente seu filho até o 6º mês de vida. Nenhum outro alimento líquido deve ser oferecido após o leite materno que contém tudo o que o bebê precisa para sua nutrição até os 6 meses. Além disso, protege contra infecções e outras doenças e estimula o desenvolvimento físico e mental da criança. Após os 6 meses, é necessária a complementação do leite materno com outros alimentos, porém a amamentação deve ser continuada até o 1º ou 2º ano de vida.

Deve-se ressaltar ainda que o leite que é produzido nos primeiros dias (até o 7º dia após o parto), chamado colostro, e que apresenta uma cor amarelada e é mais espesso, é o que contém maior quantidade de fatores de defesa contra doenças; não deve portanto ser desprezado.

Desde o pré-natal e mesmo aos 5 ou 10 minutos do nascimento, a mãe já deve ser orientada e estimulada a amamentar. Após o nascimento, o alojamento conjunto (que é a permanência do bebê junto à mãe 24 horas/dia) é um grande incentivador do aleitamento materno efetivo e duradouro, possibilitando aos pais que aprendam mais rápido os cuidados que se deve ter com o bebê, além de reforçar a relação afetiva entre os pais e o filho.

Entre as vantagens da amamentação para a mulher, pode-se destacar a diminuição do risco de câncer de mama e de útero e de hemorragias pós-parto; oferece satisfação pessoal à mulher e quanto

mais cedo iniciada a amamentação, mais rapidamente o útero volta ao seu tamanho normal. É uma forma natural de espaçar os nascimentos (maior espaço entre uma gravidez e outra), pois pode evitar a gravidez antes que o ciclo menstrual volte ao normal. Representa ainda uma economia de dinheiro, pois não é necessário nenhum gasto com leite materno.

Os custos hospitalares também podem diminuir quando aumenta o índice de amamentação; se economiza na compra de alimentos artificiais (leites chamados "substitutos"), mamadeiras, tempo de pessoal, redução dos dias de hospitalização para os prematuros e recém-nascidos e economia em compra de medicamentos.

Os serviços de saúde e os seus profissionais também desempenham um papel fundamental no sucesso do aleitamento materno, já que cabe a estes o incentivo à prática, seja através do alojamento conjunto ou através das condutas de não indicar ou prescrever o uso precoce de outros alimentos (antes do 6º mês de vida) e conscientizando a clientela sobre a importância e as vantagens de se amamentar.

Em relação às mulheres que trabalham fora, cabe mostrar ao seu empregador os benefícios econômicos de se oferecer apoio à amamentação até mesmo no local de trabalho e ao empregador cabe respeitar seus direitos trabalhistas específicos para estes casos (como licença maternidade e outros).

Enfim, a prática da amamentação deve ser uma responsabilidade de todos, que envolve os pais, a família, a comunidade, o sistema de saúde e de educação, a economia e os governos.

A amamentação é um direito da sociedade e é um dever do Estado proteger este recurso como um patrimônio público. Por isto, pelo menos os serviços públicos devem se capacitar para promover a prática da amamentação e criar um ambiente favorável a ela.

As ações de promoção desta prática devem se basear sobretudo, no direito das mulheres amamentarem. Devemos então demonstrar aos governos que essas ações seriam facilmente financiáveis usando os recursos que atualmente são empregados na importação de alimentos infantis e cuidados de saúde com crianças doentes que não foram amamentadas.

• *Artigo elaborado em conjunto pela nutricionista Tereza Cristina Brites Ribeiro e o Dr. Paulo Roberto Pereira de Santana.*

OBS: Os leitores que queiram dirigir perguntas a essa coluna podem ligar para o telefone 768-4684.

Ricardo Gaspar deu fim às superaposenadorias

O povo de Belford Roxo venceu mais uma grande batalha contra o desgoverno e a cobiça da atual Prefeita, cujo futuro político naufraga num mar de incompetência e intrigas entre os membros de sua corte.



Através da ação popular liderada pelo Deputado Estadual Ricardo Gaspar e acatada pela Justiça do Estado, foi por água abaixo a ambição da Prefeita de passar o resto da vida vivendo às custas do dinheiro do povo. Diante da decisão da Justiça e da grande repercussão do caso, a Prefeita se viu obrigada a revogar a vergonhosa Lei 688, de 20 de janeiro de 1998, por ela mesma sancionada.

Ao ratificar a Lei 688, a Prefeita legislou em causa própria, concedendo-se o direito de, ao deixar o cargo depois de apenas quatro anos, receber uma aposentadoria vitalícia no absurdo valor correspondente a 70 salários mínimos, ou seja, R\$ 9.000,00 (nove mil reais) por mês!

Felizmente, atento às reais necessidades da população de Belford Roxo, cidade que se encontra num total processo de abandono, o Deputado Estadual Ricardo Gaspar apelou para a Justiça e conseguiu acabar de vez com os privilégios concedidos pela Lei 688.

Na avaliação de Ricardo Gaspar, ao invés de sonhar com uma superaposenadoria, a Prefeita de Belford Roxo deve olhar a realidade a sua volta, principalmente os bairros da periferia do município, onde estão concentradas as comunidades mais carentes do Estado e onde a administração municipal não tem comparecido.

Recentemente, o Congresso Nacional extinguiu o Instituto de Previdência dos Congressistas, acabando com esse tipo de privilégio, e a Assembléia Legislativa, com a ativa participação de Ricardo Gaspar, cortou os supersalários e as aposentadorias especiais dos próprios Deputados, Juizes, Desembargadores, Procuradores e Secretários de Estado, prestando um valioso serviço ao povo fluminense.

RICARDO GASPAR é Deputado Estadual e 3º Secretário da Mesa Diretora da Alerj.



INDICADOR MÉDICO

MÉDICOS • DENTISTAS • PSICÓLOGOS
CLÍNICAS LABORATÓRIOS • ÓTICAS
FARMÁCIAS • SERVIÇOS

Psicóloga Rosa Maria Facuri Raphael

Coordenadora do Serviço de Psicologia do Juizado de Menores de Nova Iguaçu
• Assistência simultânea às Varas de Família da Comarca

PARTICULAR E CONVÊNIOS

- Equipe multiprofissional: Clínica Geral (breve) - Fisioterapeuta - Nutricionista
Projeto Persona - preços especiais

RUA HUMBERTO GENTIL BARONI, 137 - NOVA IGUAÇU - RJ - FONE 667-2989
romafara@rio.com.br



Ser previdente é estar sempre assim!

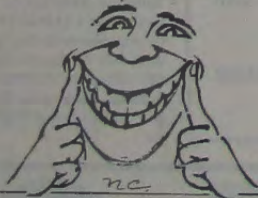

Dr. Ivan Fonseca
Cirurgião-Dentista CRO/RJ - 2054

CLÍNICA GERAL - PERIODONTIA - RX
3ª, 4ª e 5ª feira, das 08 às 12 horas e das 14 às 18 horas.
Mantém convênios

Estrada Feliciano Sodré, 2139 - salas 5, 7 e 9.
Tel.: 796-2804 - Mesquita - Nova Iguaçu RJ

Dr. José Maria de Azevedo

CLÍNICA DE CIRURGIA PLÁSTICA

- LIPOASPIRAÇÃO de gordura localizada no abdome, cintura, culote, coxas, nádegas, costas, axilas, papadas, mama grande de homem, etc.
- PLÁSTICA DE MAMA para aumentar, diminuir, enrijecimento, tumores, câncer.
- PLÁSTICA DO ABDOME para diminuição, estrias, flacidez, depressões, cicatrizes.
- PLÁSTICA DE NARIZ para diminuir, aumentar, desvios, fraturas, desvio de septo.
- PLÁSTICA DA FACE total, testa, lateral, pálpebras, queixo, pooling.
- PLÁSTICA DE tatuagens, cicatrizes, tumores de pele, queimaduras.

CONSULTAS
768-0313

RUA BERNARDINO DE MELLO, 1399 / 304 (Centro Médico) - N. IGUAÇU - Terças e quintas das 15 às 19:00 horas

MEDCOR

SERVIÇOS DIAGNÓSTICOS

M.A.P.A.

SEU CORAÇÃO
MERECE SER
BEM TRATADO

HOLTER 24H
CARDIOLOGIA

768-4684

TESTE DE ESFORÇO

ECOCARDIOGRAMA

ELETROCARDIOGRAMA

AV. MAL. FLORIANO PEIXOTO, 2190, SALA 206 A 208
CENTRO - NOVA IGUAÇU - RJ

ÓTICA ALEMÃ

DETLING & CIA. LTDA.

- ÓCULOS MODERNOS
- CONSEROTOS
- OFICINA PRÓPRIA
- SERVIÇO RÁPIDO E EFICIENTE

AVIAMOS RECEITAS
PARA O MESMO DIA

Rua Otávio Tarquínio, 61 - Nova Iguaçu - RJ



Mantenha sua saúde em dia. Leia o

INDICADOR MÉDICO

Cultura, Lazer & Variedades



Cursos

A Secretaria de Cultura, Esporte e Lazer da Cidade de Nova Iguaçu está com as inscrições abertas para realização de vários Cursos na área cultural e artística, nos seguintes horários conforme relação abaixo:

Todas as Segundas-feiras

Oficina de Artesanato em Argila
Prof. Adalto Pequeno
Horário: 14h às 15h

Oficina de Artesanato em Geral
Prof. Luzia Sanches
Horário: 15h às 17h

Todas as Terças-feiras

Oficina de Teatro
Prof. Rafael Gomes
Horário: 15h às 17h

Oficina de Pintura
Prof. Norma Baroni
Horário: 14h às 17h

Oficina de Canto Coral
Prof. Cristiane Lucy
Horário: 19h

Todas as Quartas-feiras

Oficina de Desenho
Prof. Marice Prisco
Horário: 14h às 16h

Oficina de Teatro
Prof. Celso Mosciaro
Horário: 15h às 17h

Oficina de Capoeira
Prof. Júlio César
Horário: Quarta: 14h às 16h
Sábado: 9h às 11h

Todas as Quintas-feiras

Oficina de Técnica Vocal
Prof. Moreth - Horário: 15h às 16h30min

Oficina de Escultura
Prof. Cimar Rocha - Horário: 14h às 16h

Todas as Sextas-feiras

Oficina de Literatura de Cordel
Mestre Azulão
Horário: 14h às 16h

Oficina de Violão
Prof. José Luiz
Horário: 14h às 16h

I Salão de Inverno de Artes Plásticas

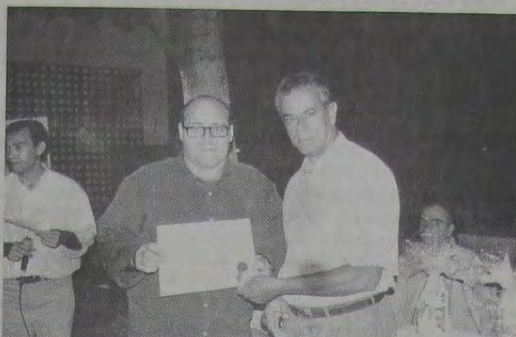

Aconteceu no dia 13 de agosto, na Casa de Cultura de Nova Iguaçu, o I Salão de Inverno do artista plástico José Carlos Pinheiro, sob a chancela da Secretaria de Cultura, Esporte e Lazer de Nova Iguaçu. A exposição contou com a presença de vários artistas, todos homenageados, naquela oportunidade, com Certificados de Honra ao Mérito, pela Semcel. Na foto acima vemos o Secretário de Cultura de Arraial do Cabo, especialmente convidado para o evento, quando procedia a entrega do Certificado de Honra ao Mérito ao artista plástico J. L. Almeida. A exposição continua na Casa de Cultura (Praça Santos Dumont) até o dia 30 deste mês.

Paisagens da Minha Terra

Já estão abertas as inscrições para o concurso de pinturas "Paisagens da Minha Terra Ano II", realizado pela Prefeitura Municipal de Belford Roxo, que objetiva reunir os artistas do nosso município e de todo o Rio de Janeiro de modo geral, para pintar e desenhar o cenário da Cidade de Belford Roxo, retratando nosso patrimônio histórico, cultural e turístico. As inscrições poderão ser feitas até 30 de agosto, das 9 às 17 horas, na Avenida Benjamin Pinto Dias, 1372, Centro de Belford Roxo. Poderão participar artistas profissionais ou amadores, exceto funcionários da Prefeitura de Belford Roxo, sendo importante que o candidato apresente trabalhos em pintura ou desenho, de preferência com imagens do município, podendo concorrer com três obras, observando-se as modalidades desenho e pintura, valendo-se das seguintes técnicas: lápis, nankim, pastel, creion, óleo, acrílico e aguarela. Uma comissão julgadora selecionará vinte e cinco trabalhos e o projeto será realizado nos dias: 12 de setembro, sábado, das 9 às 19 horas, nas praças Eliakim Batista e Getúlio Vargas, onde serão elaborados trabalhos de arte local, e no dia 18 de setembro (sexta-feira), às 19 horas, coquetel de premiação no Clube Blue Dance, na Avenida Plínio Casado, 3996, Centro, Belford Roxo.

No ano passado participaram do evento 88 obras, que foram julgadas por artistas plásticos importantes como Fernando Pamplona, Edmar Fernandes e Sheila Triani.

Maiores informações, pelo telefone 761-6945 - Secretaria de Indústria, Comércio, Turismo e Meio Ambiente de Belford Roxo.



CINEMA

CINE CENTER 1 - "ARMAGEDON" (3ª semana), com Bruce Willis. Censura: 10 anos. "Mulan" (reapresentação), de Walt Disney. Horário: 13h30m - 15h - 17h40m e 20h20m.

CINE CENTER 2 - "Arquivo X" (lançamento). Censura: 12 anos. Horário: 14h - 16h10m - 18h20m e 20h30m. Iguaçu Center. Av. Marechal Floriano Peixoto, 1.480 - Tel.: 768-0767.

TOP SHOPPING

GRUPO SEVERIANO RIBEIRO Tel.: 667-2241
IGUAÇU TOP 1 - "ARMAGEDON" (3ª semana). Com Bruce Willis. Censura: 10 anos. Horário: 14h10m - 17h e 19h50m.

IGUAÇU TOP 2 - "Arquivo X" (lançamento). Censura: 12 anos. Horário: 13h30m - 15h20m e 17h10m - 19h - 20h50m.

IGUAÇU TOP 3 - "Garotas selvagens". (lançamento). Censura livre. Horário: 13h - 15h - 17h - 19h e 21 horas.



CORREIO DO DISCO

Jarbas Gonçalves

Gabriel sacudiú Buenos Aires

Isso mesmo! Não é exagero nenhum. Gabriel, O Pensador esteve participando do lançamento do seu disco *Quebra Cabeça* por lá e foi um sucesso! No evento, Buenos Aires Não Dorme - que durante 500 horas ininterruptas ofereceu atrações culturais como cinema, teatro, dança, música, vídeos - Gabriel deu uma entrevista ao vivo para 40 mil pessoas. Recorde também de público no seu show: já com três dias de antecedência não havia mais nenhum ingresso à venda.

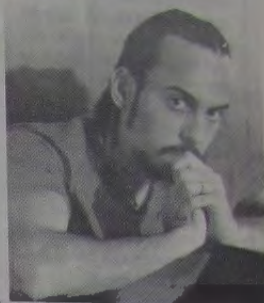

Cristian

Cristian, um dos intérpretes latino-americanos de maior projeção internacional, trabalhando no eixo Los Angeles-Nova York, preparou seu novo disco, *Lo Mejor De Mi*. Escolheu temas de Ruddy Pérez (também produtor e arranjador do álbum), composições próprias, de Fernando Osorio e até Nadies, uma surpreendente parceria com o italiano Eros Ramazzotti. Acompanhado por grandes músicos e vocalistas de estúdio, Cristian contou também com as cordas da Miami Symphonic String Quartet. Para quem ainda não conhece este artista, *Lo Mejor De Mi* é uma excelente apresentação que confirma seu título.

Samba e Pagode 8

A fórmula do sucesso, mesclando grandes nomes, os principais grupos e as revelações do samba na atualidade, vai ser repetida. Agora, no mês de agosto, estará sendo lançado pela Som Livre o oitavo volume de Samba e Pagode, série supercampeã. Afinal de contas, em time que está ganhando não se mexe. Os grupos de ponta do pagode que tomaram conta das rádios dão a maior força ao Samba e Pagode deste ano.

Gaúcho da Fronteira

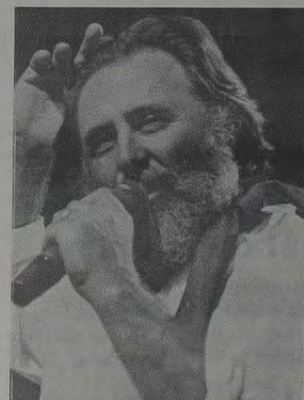

Legítimo representante da música do Rio Grande do Sul, o Gaúcho da Fronteira faz sempre discos repletos de picardia. No seu novo trabalho, xotes, chamames e vanerões da melhor qualidade, todos extremamente divertidos (embora o homem também saiba falar sério, como no sucesso "Herdeiro da Pampa Pobre", gravado há alguns anos) e temas de outros autores gaúchos.

Don Bennechi - "Sides of Don"

A gravadora RGE apresenta o excitante artista Don Bennechi com o seu primeiro CD intitulado "Sides of Don", cuja maioria das canções são de sua autoria. A música *All By Myself* é uma versão romântica do clássico Rachmaninoff, criada em 1974 pelo roqueiro Eric Carmen (ex-líder da banda canadense dos anos 70 - Raspberries), uma das jóias musicais deste disco. Também se destacam as canções *Don't Leave Me Without Goodbye* (tema da novela "Era Uma Vez", da Rede Globo), e *Message of Love* dentre inúmeras outras.

HÁ PRECISAMENTE MEIO SÉCULO... Registrava em suas colunas o CL



O Armazém Central (Rua Bernardino Melo, 1993) passa a ter nova firma, com o afastamento do Sr. Adolfo Battistoni. O referido estabelecimento de secos e molhados passa a pertencer ao Sr. Orlando Bottari.

Adolfo Battistoni, senhora e senhorita, partindo para a Itália em 14 do corrente a bordo do navio Paulo Toscanelli, e impossibilitados de se despedirem pessoalmente de seus amigos, o fazem por intermédio deste jornal, desejando a todos, saúde e felicidade.

Passa a funcionar, regularmente, à Rua Marechal Floriano, 2395, sobrado, o curso para Motoristas Profissionais e Amadores, pertencente ao Volante de Nova Iguaçu, sob a direção técnica de José Vicente Ferreira e Wilson Aguiar.

Dia 20, falece nesta cidade, em sua residência à Rua 13 de Maio, 443, o Sr. Luiz Marques da Cunha, pessoa antiga e muito conhecida no pequeno comércio local. Ao morrer, Luiz Marques da Cunha contava 38 anos

e era filho de D. Rosa Candida da Silva, deixando viúva D. Mercedes Cunha e dois filhos menores.

O Cine Verde anuncia para domingo, dia 22: jornais Nacional e da Fox, um desenho, o filme "Sedução", com Ivonne de Carlo, Brian Donlevy e Jean Pierrre Aumont, e a continuação do filme em série "Marte invade a Terra".

É inaugurada na Rua Dr. Thibau, 153, a Casa União, de louças, tintas, ferragens e artigos elétricos e sanitários. A nova casa pertence à firma Soc. de Materiais Gerais Ltda.

A segunda apuração do Concurso Rainha da Primavera do Esporte Clube Iguaçu apresenta o seguinte resultado: 1ª) Sara d'Ávila Torres e Gislaire Duarte Pereira - 300 votos; 2ª) Eli Barbosa - 200; 3ª) Leila R. Quintana da Silva - 120; 4ª) Alice Brigagão - 100; 5ª) Nanci Cabral da Fonseca - 80; 6ª) Miriam M. A. da Cunha - 50 e 7ª) Arlete Pereira Santana - 30.



APARECIDA GAMA

DEPUTADA ESTADUAL

45120

COLIGAÇÃO RIO REAL
PSDB - PMDB - PL - PSD

TRABALHANDO SEM PARAR.

Novos projetos, mais realizações

Boas idéias e grandes projetos fazem parte dos planos de Boldrim, que esse ano vem disputar as eleições para deputado estadual. Há duas décadas envolvido com a vida pública, sempre trabalhou para o desenvolvimento do município de Nova Iguaçu. Dentre as suas participações como político, podemos destacar a reativação do Hospital Geral da Posse, a instalação do Porto Seco e a Via Light, inaugurada no dia 15, que promete trazer muito progresso para a região.



"Mesmo estando satisfeito com a confiança depositada no meu trabalho, quero continuar lutando pela melhoria de vida da população", comenta. A geração de empregos é uma prioridade para Boldrim e será o seu maior desafio. Ele defende a criação de frentes de trabalho, uma alternativa que já é realidade no governo do prefeito Nelson Bornier. Hoje, fala, as empresas que estão realizando as obras municipais já empregam mão-de-obra local, o que vem beneficiar os trabalhadores que estavam desempregados e precisam sustentar suas famílias.

Na sua opinião, o País precisa de uma reforma tributária urgente e criar incentivos para a instalação de novas empresas. "Como deputado estadual quero discutir a redução dos encargos. Dessa maneira, conseguiremos um aumento na contribuição fiscal e mais empregos para a cidade", garante.

A segurança é outra grande preocupação de Boldrim como candidato. Ele defende a descentralização dos batalhões e criação de DPOs. Com essa estrutura, acredita, a segurança será maior nas favelas e nos bairros mais periféricos. Para isso conta com o apoio da Polícia Civil, da Polícia Militar, do Governo do Estado e das Prefeituras.

Para o lazer, Boldrim destaca a importância de se criar e reformar as praças em todas as comunidades. As praças públicas, argumenta, são uma opção barata para trazer o entretenimento para a população. O envolvimento das comunidades na conservação desses locais é outro ponto forte no seu projeto. "É preciso conscientizá-los sobre a manutenção do seu patrimônio", diz.

Quero, através das Secretarias de Cultura, Esporte e Lazer do Estado e dos Municípios, desenvolver esse projeto, que também pode contar com parcerias com empresários da região. Trabalhando pelo crescimento da qualidade de vida do povo, afirma, conseguiremos construir um país melhor.

Associação de Caridade Hospital de Iguaçu

Atendimentos:

Pronto Socorro, Maternidade, Ortopedia, Traumatologia, Laboratório, Radiologia, Tomografia Computadorizada, Mamografia, Ultrassonografia, U.T.I

Convênios

FASSINCR - MED GRUPO - SUL AMÉRICA - PLANO VIDA - C.A.C. - FUNCEP - ENGEPRON - ASCB - CAPECESP - CORREIOS - IPALERJ - BOA SAÚDE - CNEN-URANOS - GOLDEN CROSS - C.A.A.R.J. - CENTRESS - PETROBRÁS - VITA SAÚDE - AMOSP - TELERJ - C.A.S.S.I. - SILVER CROSS - UNIMED - SAÚDE TOTAL - EMPREMED - FASIUS-MEDI - SAÚDE BAMERINDUS - SAÚDE BRADESCO - CREDICARD - SOLLO (AMERICAN EXPRESS) - S.B.M. - PATRONAL - CLÍNICA MIGUEL MORONE - PLANTÃO SAÚDE - MILLER

Atendimento 24 horas

Rua Getúlio Vargas 222 Centro Nova Iguaçu

767-5151 767-5542 767-2334

Natureza: Ecologia e Meio Ambiente

- Reservas Biológicas e Parques Nacionais - Parte 27 -

Adhemar Guimarães

O Parque Nacional do Araguaia está localizado no médio Araguaia, ao extremo norte da Ilha do Bananal, na confluência do Rio Araguaia com o seu braço menor, o Rio Javaés. Foi criado em 31.12.1959 através do Decreto Federal nº 47.510, e abrange os municípios de Pium, Cristalândia e Formoso de Goiás, no Estado do Tocantins. Possui ampla rede de drenagem, formada por rios de médio e grande porte, cuja característica marcante é a formação de **Ipucas** (furo no igapó) que, na época das cheias, fazem a ligação entre os vários rios e córregos. A área do Parque é constituída, na sua grande maioria, por areias amareladas ou acastanhadas formadas no período Pleistoceno. Nas margens do Araguaia (médio Araguaia) há formações de depósitos aluvionares atuais - areias datadas do Período Holoceno, Era Quaternária. O relevo é plano, com exceção da área da sede do Parque, regionalmente denominado "Torrão". A vegetação da área é muito diversificada, ocorrendo formações mistas, outras bem caracterizadas e comunidades vegetais ecotonais. Predominam campos de várzeas inundáveis, com cerrado e florestas de galerias ao longo dos rios. Ao norte, ocorrem grandes áreas florestais, zona de transição entre os cerrados e a floresta amazônica. Entre as espécies que ocorrem na área, pode-se citar: maçarambuba, açoita-cavalo, pau-d'álho, canjeranas, pau-terra, pequi, piaçava (palmeira comum na região), além de vários gêneros de orquídeas terrestres comuns ao cerrado, que nascem sobre as árvores. A fauna é rica e variada em função da diversidade de espécies, destacando-se a onça-pintada e o cervo-do-pantanal, que é o maior e mais belo cervídeo neotropical. A ariranha (ameaçada

de extinção) e o tamanduá-bandeira também estão presentes, além de botos dulcícolas dos gêneros Inia e Sotalia, entre tantos outros mamíferos. A avifauna é igualmente rica. Encontramos a arara-azul, harpia ou gavião-real, tucano-açu, o uirapuru (pássaro de canto melodioso), mutum, ema, maguari, águia-pescadora e uma infinidade de outras espécies. A fauna aquática é diversificada e abundante nos lagos, lagoas e rios do Parque. Os peixes são famosos pelo sabor de sua carne e pelo seu tamanho, como a exemplo do pirarucu. Dentre os representantes da ictiofauna, citamos: o tucunaré, o pintado, o surubim e as piranhas de diversos gêneros. Os répteis são representados principalmente pela tartaruga-da-amazônia e o jacaré-açu. Os ofídios encontrados são peçonhentos e perigosos, cobras enormes como a jibóia e a surucucu, além da coral, entre outras. O Parque Nacional do Araguaia, apesar de já ser bem conhecido dos brasileiros, através dos programas informativos da televisão e revistas ecológicas, não conta com infra-estrutura para receber visitantes. A sede provisória está situada em Macaúbas, onde existe campo de pouso para aviões e porto para pequenas embarcações. A área do Parque é de 563.312 hectares e perímetro de 520 km; o clima é quente semi-úmido com 4 a 5 meses secos, a temperatura média anual é de 24 a 26°C, sendo a máxima absoluta de 42°C e a mínima absoluta entre 8 a 12°C. As chuvas são frequentes na região, com pluviosidade variando entre 1750 e 2000 mm anuais. O turismo encontra maior atração nas partes central e meridional da Ilha do Bananal, isto é, fora do Parque Nacional.

Decifrando a globalização (Introdução)

Marcos Aurélio

Na Mitologia Grega, a Esfinge (leão com cabeça de homem) é o ser enviado pelos deuses para vingar os crimes cometidos pelo rei Laio, na cidade de Tebas. A esfinge ficou-se nos arredores da cidade e devorava todos aqueles que não respondiam à seguinte pergunta: "Qual é o animal que anda com quatro pés pela manhã, dois ao meio dia e três à tarde?". Édipo, o filho de Laio, conseguiu decifrar a charada, fazendo com que o monstro se matasse.

Esta semana iniciarei uma série que será dividida em temas como: História, Economia, Política e Cultura, que tentará desvendar o mistério da globalização - este processo que chamam de novo mas que na verdade é muito velho, e que certamente não será eterno.

Aliás, a resposta do enigma da Esfinge é: o homem - que engatinha na infância, anda ereto na idade adulta e de bengala na velhice.

Histórico I

Para muitos historiadores a globalização começou com o desembarque de Cristóvão Colombo na ilha que ele denominou San Salvador, nas Bahamas, em 12 de outubro de 1492. Os países europeus, em busca de condimentos, tentavam encontrar novas rotas para as Índias, e acabaram descobrindo um vasto continente, habitado na época por aproximadamente 60 milhões de nativos que viviam numa economia baseada no plantio de subsistência. As potências coloniais destruíram esta base, escravizaram os povos locais e impuseram um "pacto" no qual as colônias exportavam produtos de baixo valor agregado (pau-brasil, cana-de-açúcar, etc.) e importavam produtos manufaturados.

A política econômica da Europa neste período era caracterizada pelo mercantilismo, que media a riqueza de um país pela quantidade de ouro que ele possuía.

Semana que vem falarei dos modelos de colonização aplicados na América e das consequências da descoberta de prata no Peru e de ouro no Brasil, para o advento do capitalismo industrial.

Carreata na Via Light reafirma a força de Luiz Paulo na Baixada

Uma imensa fila de carros na Via Light chamou a atenção de moradores e de outros veículos. A carreata do candidato ao governo estadual, Luiz Paulo Corrêa da Rocha, teve como ponto de partida o viaduto da Pavuna. O evento iniciou às 10h30m e percorreu toda a estrada até Nova Iguaçu. Com os carros organizados em fila na pista da direita, Luiz Paulo, o prefeito Nelson Bornier, Nova Iguaçu, José Carlos Cunha, Nilópolis, Narriman Felicidade, vice de Luiz Paulo e alguns deputados da região desfilaram em carro aberto. Os moradores à margem da Via Light acenavam para Luiz Paulo e agradeciam a obra. Alguns pediam bonés, outros bandeiras e adesivos. O carinho dos moradores deixou Luiz Paulo muito emocionado.



No coquetel de inauguração da Via Light, no Top Shopping, momento de efusão em torno da candidatura de Luiz Paulo Corrêa da Rocha. Da esquerda para a direita: Moreira Franco, Luiz Paulo, Marcello Alencar e Marco Aurélio Alencar. Logo atrás, em pé, vemos o vereador Candinho e o Prefeito Nelson Bornier.

"Não poderia ser mais gratificante. Acompanhei cada metro desta estrada. Estou muito feliz com a gratidão do povo. A Baixada continuará recebendo muita atenção em meu governo", disse o candidato do PSDB.

Mais de 500 veículos, entre carros de som, equipes, autoridades e simpatizantes acompanharam Luiz Paulo até o quilômetro zero da estrada, em Nova Iguaçu, onde fizeram o retorno sentido Rio. A carreata terminou no município, na altura de Mesquita, onde o candidato foi muito aplaudido e cumprimentado pelos participantes. Luiz Paulo deixou a Baixada com destino a Irajá, subúrbio da cidade do Rio de Janeiro.

Mais de mil pessoas foram até ao Iguaçu Top Shopping no dia 15 (sábado) com o candidato à

sucessão estadual Luiz Paulo Corrêa da Rocha, que foi o convidado especial do coquetel oferecido para comemorar a inauguração da Via Light. O governador Marcello Alencar, o Prefeito Nelson Bornier, de Nova Iguaçu, José Carlos Cunha (Nilópolis), entre outros prefeitos da Baixada, prestigiaram o evento e falaram da importância de Luiz Paulo neste trabalho de engenharia. Autoridades, empresários, comerciantes e simpatizantes do candidato compareceram ao coquetel e reafirmaram apoio total à sua candidatura.

"Estou muito tranquilo em relação aos meus adversários. Até agora as pesquisas são de notoriedade. Com o início dos programas de rádio e televisão, as pessoas vão saber quem é quem", disse confiante Luiz Paulo.

DEPUTADO ESTADUAL



CANDINHO
45167- PSDB
"O amigo de sempre"

NÃO JOGUE LIXO NAS RUAS.
AGUARDE O VEÍCULO DE COLETA.

PREFEITURA
NOVA IGUAÇU

Nova
Iguaçu
é nossa.

IRIO

Irio Antonio Weschenfelder



Coquetel movimentado reuniu colunáveis e badaláveis na tarde do Top Shopping, com Lu Macedo, Alan Medina e Gerson Rocha ajudando a receber com categoria. Tudo depois da inauguração da Via Light, uma festa e tanto que ficou marcada no calendário social da cidade e cercanias, dois pontos:



Lucir e o Sr. Prefeito, com Alan Medina, Walney Rocha e o Sr. Governador.



Moreira Franco, Mário Marques, Luis Mentrop, Nelson Bornier, Alan Medina e Fernando Gonçalves.



Ana Melo Mentrop com Luis Mentrop, Luiz Melo, Lauro Giehl e Daniel de Jesus.

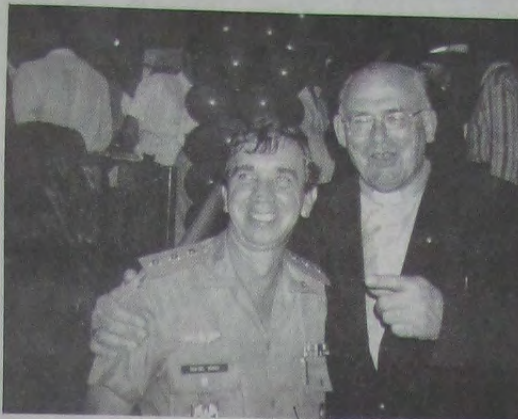

Cel. Comandante do Corpo de Bombeiros de Nova Iguaçu, Ward, com o Bispo D. Werner.



Alan Medina, Fernando Gonçalves e Wellington Moreira Franco.

Os camarotes do show da Banda Eva estiveram lotadíssimos na Riosampa, a noite estava uma verdadeira maravilha. E hoje, todos os colunáveis a postos na super Feijoada do Irio que rola nos salões da Riosampa, depois das 13 horinhas. As Bandas Swing & Simpatia e Gente Nossa, cadenciando os ritmos. Vamos aos flashes dos camarotes no show da Banda Eva?



Guto e Simone Ricci, Miriam Magalhães, Renato Mariano e Teresa de Barros.



Michele, Eliane Nunes, Ana Bissoli, Irio, Fátima e Michelle.

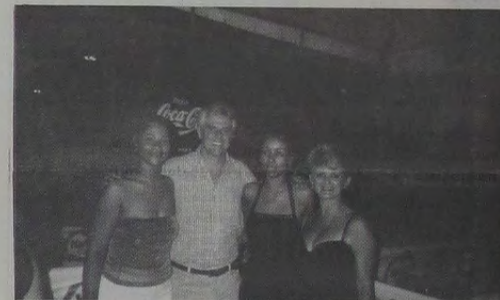

Isabel Smedo, Ricardo Gaspar, Marília Brandão e Teresinha Moreira.

Jarbas Gonçalves

Foi no último dia 20, quinta-feira, que o nosso bom Jarbas Gonçalves completou nova idade. São 66 anos de vida dedicados à arte de bem viver e conviver fraternamente com os seus muitos amigos, sobretudo com seus colegas de imprensa. Jarbas pontifica aqui no CL com sua excelente coluna de música e discos, semanalmente, falando sobre os últimos lançamentos do mundo fonográfico e do show business. Em meu nome, companheiro, e em nome de toda a equipe deste velho semanário, receba um forte abraço e votos de muitas felicidades. Saúde e paz.

Tutakar

Será nesta segunda-feira a inauguração do Lava-Jato Tutakar, do nosso querido Wander Magri da Silveira, o popular Tuta, que promete na frase-chave de sua propaganda que o seu carro vai ficar tinindo de bom sob os cuidados da Tutakar. A turma do volante pode, a partir de segunda-feira, passar pela Rua João Martins, 313 (ao lado da Padaria do Bado), para dar aquele banho no seu carango.



Marcos Venício Silva de Andrade

Advogado



- * CIVIL
- * COMERCIAL
- * FAMILIA
- * IMOBILIÁRIO
- * LOCAÇÃO

Novo endereço: Rua Barão de Tingüá, 609, Centro - Nova Iguaçu, RJ
Tel.: 767-9357 - 767-5873 - 989-4329
TELEFAX: 767-9357

Ouçá a Rádio Rio de Janeiro - 1400 AM

Programa REFLEXÕES

Com PAULINHO DO LEOPOLDO
TODA SEXTA-FEIRA DAS 23 ÀS 24 HORAS
PATROCÍNIO: COLEGIO LEOPOLDO



FAROL DAS TINTAS

VENDE SEMPRE POR MENOS

TINTAS * ÓLEOS * PINCÉIS * ALVIADES
GESSOS * COLAS * VERNIZES
TUDO PARA PINTURA

Rua Quintino Bocaiuva, 53/05 - N. Iguaçu - RJ
Telefones: 767-9266 e 767-8388



empresa santo antônio de mineração ltda.

PEDRA BRITADA E DERIVADOS

ESCRITÓRIO CENTRAL E EXTRAÇÃO:
Av. Abílio Augusto Távora, 3.793 - N. Iguaçu
PABX: 667-2100



Contabilidade
Nelson Bornier Ltda.

ORGANIZAÇÃO DE EMPRESAS
ASSISTÊNCIA FISCAL E COMERCIAL
- BALANÇOS -

Escritório: Rua Profª Venina Correa Torres,
230 - 10º andar - Telefone: 667-1747
(sede própria)

ECI e IBC apóiam equipe da Liga de Nova Iguaçu

O Esporte Clube Iguaçu e o IBC estão dispostos a apoiar integralmente a LDNI, no objetivo de colocar a equipe de Futsal (categoria adulto) no Campeonato Estadual, onde terá como adversários os seguintes clubes: Iate Clube, Flamengo, Vasco da Gama, Botafogo, Comary, River, entre outros. A Liga de Nova Iguaçu representará então o nosso município neste Estadual, contando com atletas dos principais clubes da nossa região. O ECI, através de seu presidente Jorge Marote, que se mostra entusiasmado com a ideia de unir seu clube com o IBC para a disputa deste Campeonato, estuda a possibilidade de horários para a utilização de seu ginásio para os treinamentos da equipe da Liga, como já vem acontecendo no IBC.



Cacau, diretor da Liga, ladeado por Jorge Marote (Presidente do ECI).

CORREIO DA LAVOURA

NOVA IGUAÇU (RJ) - ANO LXXXI - DE 22 A 28 DE AGOSTO DE 1998 - Nº 4.192

Fla vence Iate no Futsal



Vander ficou apagado com a forte marcação do Flamengo.

Valendo pelas finais do Campeonato Metropolitano de Futsal, promovido pela Federação de Futsal do Estado do Rio de Janeiro, o Flamengo surpreendeu a forte equipe do Iate Clube, vencendo por 4 a 2, no primeiro jogo da decisão, realizado no ginásio do Olaria A.C., neste último domingo, às 12h40m, e agora só precisa de um empate no segundo jogo decisivo a ser realizado neste domingo, em Campo Grande, no ginásio do Algodão. A Rede Bandeirantes transmite a partida ao vivo.

Sobre o jogo, o Flamengo deu uma aula de aplicação tática, com destaque para o fixo Paulinho, que além de levar a melhor sobre o principal jogador do Iate, Vander Carioca, armava os contra-ataques da equipe rubro-negra. O primeiro gol foi do Iate e veio através de um toque de classe do ala Sandrinho, na cobrança de uma falta sem barreira. O Fla havia excedido o limite de cinco faltas, aos 13m26s. Com o susto, os rubro-negros partiram decididos para o ata-

que e Andrey, após jogada individual, empatou para o Flamengo aos 19m08s.

Na segunda etapa, a primeira chance clara foi do Fla, novamente com Andrey, mas o goleiro Genésio foi melhor evitando o segundo gol. O time da Gávea dominava, mas aos 6m34s o pivô Vander deixou a sua marca, numa bola rebatida da defesa que ele concluiu, fazendo 2 a 1. O troco não demorou e veio pouco mais de dois minutos depois, com Bat, que num chute forte empatou o marcador em 2 a 2. A partir daí o Fla dominou amplamente, com Alex virando o jogo (3 a 2) e Márcio Coquinho fechando o caixaõ do Iate em cobrança de falta, com um belo chute. Final 4 a 2.

Iate/Kaiser 2 x 4 Flamengo

19 - Genésio, 5 - Júlio César, 7 - Sandrinho, 15 - Waguiinho e 14 - Vander Carioca.
Entraram: 10 - Odair, 11 - Barata, 2 - Sérgio e 18 - Roni.
Técnico: Marco Patinho.

1 - Mário, 3 - Paulinho, 14 - Felipe, 11 - Bat e 4 - Andrey.
Entraram: 8 - Márcio Coquinho, 10 - Alex e 7 - Fábio.
Técnico: Cid Escarlata

Local: Olaria Atlético Clube - Árbitros: João Carlos Cândido Sant'Ana e Clério de Souza Alves - Gols: Iate - Sandrinho e Vander Carioca. Flamengo - Andrey, Márcio Coquinho, Alex e Bat.

FUTSAL EM 4 SEGUNDOS

ADRIANO SANTOS

1º - Luiz Fernando - Fraldinha do ECI



O atleta Luiz Fernando, ala direita da equipe Fraldinha do EC Iguaçu e Vasco da Gama, time do seu coração, vem se destacando no Carioca de Futsal, onde o Iguaçu do competente técnico André é o atual líder de sua chave. O Fraldinha Luiz Fernando não perdeu tempo sabendo que a equipe de futsal do Vasco viria jogar contra a Liga de Nova Iguaçu. Usou de artimanha e, com habilidade, driblando a segurança que envolvia este jogo, conseguiu a foto com o seu ídolo Cacau.

2º - André demonstra sua competência

O técnico André, da equipe Fraldinha do ECI, hoje prova a sua competência no comando desta equipe. O seu trabalho vem sendo destacado merecidamente, resultado de um trabalho feito com seriedade. André só não pode esquecer daquela turnê que se reunia para "panelar" a sua permanência no comando da equipe. Felizmente os resultados estão aí, para quem quiser ver. Parabéns, André.

3º - Campeonato

Iguaçuano começa hoje

O Campeonato Iguaçuano, promovido pela LDNI, presidida pelo popular Luiz Carlos Pina, começa hoje nas categorias de base (Mirim a Juvenil). A partir da próxima edição, todos os resultados serão divulgados, com flashes da participação de todas as equipes.

4º - Prof. Maurílio confirma palestra

O Prof. Maurílio F. Menezes, (foto), que recentemente lançou o livro especializado em Futsal com o título de Futsal, Aprimoramento Técnico e Tático, confirmou que dará sua palestra nos dias 14 e 15 de setembro, aberta para atletas, técnicos e professores, e que tem como tema o Futsal, desde sua iniciação até seu jogo mais avançado. Maiores informações na Liga de Nova Iguaçu, tel.: 767-5859.

cache **hp** HEWLETT PACKARD
INFORMÁTICA A única Empresa que oferece um mega atendimento em Informática.

PROMOÇÃO ESPECIAL

DPC 650 ELITE STARTAC LITE II Acessórios

PENTIUM 200MMX 32 MB Drive 3 1/2 HD 2.1 GB - Monitor DOT 28 NE SVGA 4 Mb • Kit Multimídia 24X - Teclado, Mouse e Jogo de capas.

R\$ 1.899,00 ou 18 X 161,14

• TOP SHOPPING: Loja 346 (3º piso) - 667-1839 / 667-2335
• SHOOPIING GRANDE RIO: Loja 267 - Tel.: 762-3239

ARTUR MESSIAS **PT**





ESTADUAL 13114
GAROTINHO GOVERNADOR
LULA PRESIDENTE
UMA CHANCE PARA A BAIXADA.

Marque um gol de placa.
Anuncie no **CORREIO DA LAVOURA**
Ligue: **667-3648**

ALEX SPORTS
UNIFORMES E ACESSÓRIOS
Gente que leva a vida na esportiva frequenta este endereço:
Rua Otávio Tarquino, 238
Loja 8 - Nova Iguaçu
☎ 667-5452

Mais compromisso com o Povo de Deus.



JESUÉ BRITO
45610
DEPUTADO ESTADUAL
PSDB 

DEPUTADO FEDERAL



SIMÃO SESSIM
1125 - PPB
"UNIDOS VENCEREMOS"