

TRE inaugura Centro de Estudos e Museu Eleitoral

Tribunal Regional Eleitoral (TRE) do Rio de Janeiro inaugurou no dia oito, às 9 horas, o "Centro de Estudos Políticos Desembargador Fonseca Passos" e o "Museu Eleitoral". Eles serão instalados no imponente prédio da Avenida Primeiro de Março, 38. Considerado de valor arquitetônico inestimável e situado no Corredor Cultural da Cidade, o prédio passa a ser denominado Palácio Judiciário da Cidadania.

Os objetivos deste projeto implementado na gestão do desembargador Luiz Carlos Guimarães não poderiam ser mais nobres: ao mesmo tempo que o Museu conservará a memória dos processos institucio-

nais que marcam a história política do Estado do Rio de Janeiro, cria-se, no Centro de Estudos, uma **Tribuna Livre** para estimular os debates e a reflexão sobre o futuro da democracia e da cidadania neste Estado e no País. O intercâmbio previsto com as universidades, associações culturais e entidades da sociedade civil aumentará ainda mais a legitimidade dos debates, cujo resultado será enviado para a apreciação do poder público e dos partidos políticos. Assim, a inauguração do Palácio Judiciário da Cidadania vem reforçar o papel do Poder Judiciário de zelar pelos direitos constitucionais do cidadão e pelo Estado de Direito.

Políticos prestigiam remodelação da Estação Ferroviária

Sem a presença do governador Anthony Garotinho, foram inauguradas na última quinta-feira, às 11 horas, as obras de melhoramento e remodelação da Estação Ferroviária de Nova Iguaçu. O projeto de recuperação das estações da linha do centro conta com investimentos da própria Supervia, somados aos previstos no contrato de concessão, e bem assim os investimentos do BNDES e do Banco Mundial, totalizando a importância de 1 bilhão de reais par serem investidos ao longo de quatro anos. Este projeto de recuperação, segundo os representantes da concessionária, prevê a remodelação de estações que irão beneficiar os usuários do transporte ferroviário de onze municípios do Estado do Rio. A Supervia transporta hoje cerca de 280 mil passageiros/dia. Somente na recuperação das composições a Supervia anuncia investimentos da ordem de 530 milhões de reais. Ao ato que marcou a apresentação das benfeitorias introduzidas na Estação de Nova Iguaçu, estiveram presentes o representante do governador do Estado, Jorge Bittar, o prefeito Nelson Bornier, o presidente da Câmara Municipal, Mário Marques, o deputado estadual José Távora, o vereador Sebastião Corredeira, a pré-candidata do PDT à Prefeitura de Nova Iguaçu, além de militantes de vários partidos políticos. O Hino Nacional foi executado pela orquestra e coral da UNIG.

WAGNER BISPO



Da esquerda para a direita, José Távora, Cornélio Ribeiro, Sheila Gama (em segundo plano) e Paulo Belo (presidente da Supervia)

Medicina & Saúde

Terapia de Vida Passada: caminho para a redescoberta da alma

(página 4)

Presidente do SINCOVANI ao CL:

Liberação do horário comercial foi nossa maior vitória

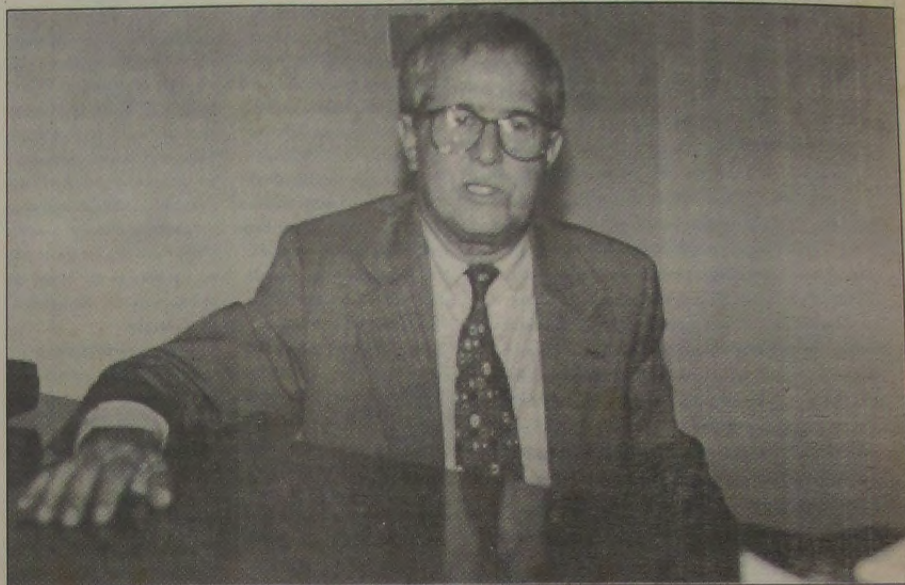

O presidente do SINCOVANI, Vicente Guimarães Sobrinho, encara a proximidade de novo século e milênio com esperança de grandes realizações para o setor que representa.

Em entrevista concedida esta semana ao CL, o presidente do Sindicato do Comércio Varejista de Nova Iguaçu, Vicente Guimarães Sobrinho, destacou como grande feito neste exercício de 99 a liberação do horário comercial, vitória esta conseguida com a estreita colaboração e empenho da Associação dos Supermercados do Estado do Rio. De um modo geral, Vicente pos também em relevo as ações desenvolvidas pela entidade sindical que preside junto aos poderes públicos, empresários, comerciantes e instituições dos diversos segmentos da sociedade, trabalho este cuja importância residiu na promoção do desenvolvimento dos municípios da área de abrangência do SINCOVANI.

- A crise - disse Sobrinho - tão propalada durante este ano não chegou a ser o desastre que se esperava. Em parte, afastamos a tão temida crise ativando campanhas promocionais

no intuito de atrair o consumidor. **Cadê o preço alto que estava aqui?** - frisou Vicente - foi uma delas. Toda campanha, afinal, mesmo que não se atinja os resultados inicialmente esperados, sempre é benéfica.

O presidente do SINCOVANI ainda citou a recente campanha, fruto de um Seminário, e que contou com a colaboração do Sebrae e das secretarias estadual e municipal de Fazenda, no sentido de combater o comércio clandestino.

A perspectiva de entrada em um novo século e milênio deixa Vicente Guimarães Sobrinho otimista: "Feliz aquele que chegou ao ano 2000. Tenho certeza que o próximo ano, com sua aura de esperança em novos tempos de bonança, será, para todos nós, um ano de grandes realizações. Tenho fé, pois coragem, está provado, todos nós tivemos".

Sindicato dos Rodoviários acusa balanço positivo em 99

- O balanço do Sindicato dos Rodoviários neste ano que se encerra é positivo.

Com esta declaração quase solene, Jorge Medeiros de Freitas, o popular Montanha, presidente do Sindicato dos Rodoviários, iniciou sua entrevista concedida ao CL na manhã da última quinta-feira.

- No setor administrativo - acrescentou Jorge -, o Sindicato, que tinha 6 mil associados, passou a ter 8 mil, todos pagantes. De 16 mil dependentes passou para 28 mil. E para prestar um melhor e mais ágil serviço a esta massa de associados, o Sindicato teve que se informatizar. Informatizamos os departamentos administrativo e médico e também o centro condutor. Isto quer dizer que modernizamos o Sindicato.

Conclui na página 2



Jorge Medeiros de Freitas orgulha-se de ter aumentado, neste ano, de 6 para 8 mil o número de associados pagantes.

Festa do funcionário de Nova Iguaçu terá sorteio de utilitários domésticos

(página 2)

ESPORTES

Liga de Nova Iguaçu diploma novos árbitros

- página 8 -



COLÉGIO - CURSO EQUIPE GRAU

Ensino Fundamental (desde a 1ª Série), Ensino Médio e Pré-Vestibular

BOLSÃO 2.000

INSCRIÇÕES GRÁTIS!

NOVA IGUAÇU: 667-1188 - Fax: 667-2118 • NITÓPOLIS: 691-6296 - Fax: 691-6298

Em defesa dos medicamentos genéricos

Fernando Gonçalves

São alvissareiras as recentes notícias indicando a atuação da Polícia Federal nas investigações junto a laboratórios farmacêuticos, em cujo inquérito se confirmou a tentativa de formação de conluio contra a comercialização dos medicamentos genéricos no País.



Ora, não há dúvidas de que o setor farmacêutico, dominado por grupos multinacionais, desfruta no Brasil de uma capacidade de lucro inigualável no mundo inteiro. Mesmo nos períodos de grave crise, como a que estamos enfrentando, em que grande parte dos segmentos de produção reduz seus lucros e até registra prejuízos, a área de medicamentos continua a impor reajustes de preços a níveis bem acima do aceitável.

A partir da desvalorização do real, no início do presente ano, os laboratórios passaram a usar esse argumento para fazer ampla e repetida majoração de preços. Mas durante todo o período anterior, de câmbio fixo ou com pequena variação, também eram frequentes os acréscimos nos custos para os consumidores, pelo que a alta dos remédios processou-se, nos últimos anos, de forma exorbitante, em dólares, para uma população que tem diminuído o seu poder aquisitivo.

Seria ocioso repetir que a maioria das pessoas que necessitam fazer uso de medicamentos é constituída de pobres e idosos, portanto, muitas vezes, impossibilitada de continuar o tratamento a que se submete. Frequentemente, pessoas atendidas pelo médico e por hospital acabam retornando a suas casas sem sequer dar início à determinação prescrita no receituário, por absoluta falta de recursos para comprar os medicamentos.

Por isso, a aprovação da chamada lei dos genéricos, que obriga seja estampada na embalagem dos remédios o seu princípio ativo, irá permitir a diminuição dos preços finais e, por consequente, maior acesso para sua aquisição, por parte do sofrido povo brasileiro.

É revoltante o procedimento de boicote à comercialização dos genéricos promovido por laboratórios, que fazem pressão sobre as farmácias e, inclusive, mediante publicidade veiculada no rádio e na televisão, pela qual procuram levar o medo e o terror à população que busca adquirir remédios pelo nome genérico, de custo bem menor do que os vendidos pela marca ou nome de fantasia.

Desse modo - repito - são alvissareiras e trazem esperanças ao povo brasileiro, as ações da Polícia Federal, do Ministério Público, do Ministério da Saúde e da CPI dos Medicamentos, recém instalada nesta Casa, cujo trabalho conjunto certamente levará à reformulação desse setor tão importante e estratégico para a vida do nosso povo.

É preciso que a indústria farmacêutica no País tenha evidentemente sua margem de lucro, como os demais setores da economia, mas trabalhe fundamentalmente sob o princípio da responsabilidade social, dando sua parcela de contribuição para a melhoria das condições de vida de nossa população, não com o objetivo precipuo de ganhos extraordinários, como vem acontecendo atualmente.

FERNANDO GONÇALVES
é deputado federal pelo PTB-RJ

NÃO PERCA ESTA OPORTUNIDADE

Vendo apartamento no centro residencial de Nova Iguaçu, com varanda, sala, copa-cozinha, 2 quartos, dependências e garagem. Av. Dr. Mário Guimarães. ÓTIMO PREÇO.



Tratar com Gérson, pelo telefone 667-3648.

Festa do funcionário de Nova Iguaçu terá sorteio de fogões, geladeiras e microondas

A II Festa do Funcionário de Nova Iguaçu deste ano será no dia 15 de dezembro, na Vila Olímpica, e reserva momentos especiais para os 8.500 servidores e às 500 crianças das creches municipais. As festividades começam às 13 horas, mas o ponto alto das festividades começa com a chegada de Papai Noel, às 15 horas. Este ano a prefeitura distribuirá três mil cestas básicas contendo 21 itens, sorteará geladeiras, fogões, ferros-elétricos, microondas, bicicletas, ventiladores, liquidificadores e outros brindes.

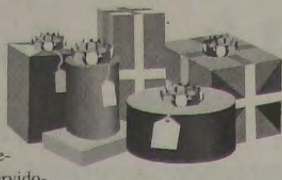

Às 16h30m o Prefeito Nelson Bornier faz a abertura oficial da festa e faz a entrega do certificado dos funcionários padrão de cada secretaria do governo e logo em seguida faz a entrega das chaves da Cidade a Papai Noel. Para as crianças, não vão faltar atividades. Recreadores, palhaços e até um auto de Natal animará as crianças, que não voltarão para casa de mãos vazias. Todas receberão presentes, garantem os organizadores.

Se para as crianças não vão faltar brincadeiras, para os adultos os shows de pagamento prometem fazer todos entrarem na dança. Às 18 horas, a Banda Plenitude abre o horário de shows, seguida da Banda Gente Nossa e do Café Pequeno. Como aconteceu no ano passado, entidades filantrópicas montarão barracas para vender alimentos, artesanato e doces, cuja renda será revertida no Natal de asilos, creches e outras famílias carentes.

de prometem fazer todos entrarem na dança. Às 18 horas, a Banda Plenitude abre o horário de shows, seguida da Banda Gente Nossa e do Café Pequeno. Como aconteceu no ano passado, entidades filantrópicas montarão barracas para vender alimentos, artesanato e doces, cuja renda será revertida no Natal de asilos, creches e outras famílias carentes.

Funcionário padrão

Os 17 funcionários padrão que vão receber certificado das mãos do Prefeito são: Edésio Soares da Silva, Sebastião Fernandes Monteiro, Seilas Álvaro, Maria Nilza Jardim, Walter Barros da Cunha, Vanildo Silveira da Cunha, Aelga da Silva Gonçalves, Dagmar Falcão, Deoclecio Souza da Silva, Vera Lúcia Elias de Barros, Samuel Gomes, Dalva Andrade de Souza, Jorge de Oliveira Monassa, Mônica Cardoso da Silva, Paulo Severo, Glória Ribeiro de Melo e Maria da Pompéia Raiz dos Santos.

Sindicato dos Rodoviários acusa balanço positivo em 99

conclusão da 1ª página

Na área social, Jorge Medeiros de Freitas disse que vem ajudando principalmente aos trabalhadores aposentados, "a classe - segundo ele - mais prejudicada pela política do governo FHC. O Sindicato também vem lutando - continuou - pelo direito à insalubridade dos motoristas. E mais: estamos articulando uma parceria com a UNIG para proceder ao fornecimento de remédios genéricos. Com a mesma UNIG assinaremos um convênio que vai propiciar a diplomação de 580 alunos no Curso de Introdução à Informática, curso este dirigido aos filhos dos rodoviários".

O presidente do Sindicato dos Rodoviários tem opinião formada, na área política, quando se refere ao governo estadual e ao governo federal. "Garotinho - disse -, no meu entender, vem surpreendendo positivamente. Considero ser um governo que está trabalhando para o povo e que vem desempenhando um papel muito bom. Já o governo federal, com o seu neo-liberalismo, insiste em negar a inflação e a desvalorização do real, além de ter cometido o grande pecado de privatizar nossas maiores empresas. Eu tenho medo - concluiu - que aconteça com o Brasil o que aconteceu com a Argentina, em escala muito maior".



O Melhor Negócio em Informática!!!

ACESSÓRIOS
P/CELULARES
ANALÓGICOS
E DIGITAIS

PROMOÇÃO ESPECIAL
PENTIUM III 450MHz - 32 MB - Drive 3112 - HD 6,4 Gb - Monitor DOT 28" NE SVGA 8MB (Compartilhada) - Kit Multimídia 48X - FAX MODEM 56.000 c/voice Onboard - Placa de Rede 10/100 Mb/s Onboard - Teclado - Mouse - Jogo de Capas
R\$ 2.199,00
ou 1 + 2 iguais de R\$ 777,00

TOP SHOPPING: 3º PISO, Loja 346 - Tels: 667-1839/667-2392
SHOPPING GRANDE RIO: Loja 267 - Tel: 662-6174/662-6178

FORUM DE INFORMÁTICA

Joaquim Carvalho



Anjinhos em CD-ROM

A turma de bebês do desenho animado "Os Anjinhos" agora chegou em forma de games aos PCs. Em Rugrats, Os Anjinhos - SuperAventuras "alienígenas" estão prestes a conquistar a Terra, comandados pela rainha An-Gel-Leca - que na verdade chama-se Angélica e é a malvada e mais velha da turma com três anos. Reptar, o lagarto gigante que é o herói dos Anjinhos, poderia resolver tudo, mas ele foi capturado por Hubert, o monstro do lixo. As fases do jogo são escalar o armário, pegar biscoitos, organizar o álbum de fotos do vovô entre outras. A cada atividade completada o usuário ganha uma peça que formará o monstro capaz de ajudá-los a salvar Reptar que irá ajudá-los a salvar o mundo. Já em Rugrats, O Filme - Os Anjinhos Desafios & Ação, que é o líder dos pequenos ganha um irmãozinho, Dil. A turma embarca no Reptomóvel e o novo integrante arruma mil encrencas.

Do You Speak English?

A Positivo Informática lança Star-up: os primeiros três volumes de CD-ROM da coleção English Plus. O trio oferece 300 horas de aula com conteúdo assinado pela israelense Edusoft e pelo Instituto Berlitz de Idiomas. Os produtos se destacam porque trazem diferentes sotaques (inglês, australiano, americano, irlandês e também de estrangeiros) e tecnologia de reconhecimento de voz que compara a pronúncia do estudante com a gravação e dá os índices de acerto. Cada CD traz também Roteiro de Estudos, dicionário, tradutor e manual em português além de brinde adicional: a versão de bolso do Michaelis (inglês/português e português/inglês). Os programas dão acesso a um site exclusivo, o English Club Web Connection onde é possível manter contato com alunos do mundo todo. Os três CDs vêm dentro de uma lata de aço escovado.

Variedade em jogos

A Eletronic Arts convida seus clientes para bater uma bolinha com a FIFA 2000, o novo simulador de futebol do mercado. A empresa fechou acordo com Rai e Leonardo: quem comprar o jogo estará contribuindo para a Fundação Gol de Letra, criada pelos jogadores. O FIFA 2000, em português, traz a narração de Milton Leite e comentários de Orlando Vigiante. A Eletronic Arts também apresenta outros lançamentos: O Theme Park e o Heavy Gear II. O desafio do Theme Park é montar um parque de diversões e mantê-lo funcionando ou jogar em primeira pessoa e se divertir no parque. Já no Heavy Gear, desenvolvido pela Activision, o jogador comandará as superpotências rivais de Terra Nova que se uniram para defender a independência do mundo de ataques interplanetários.

Fonte: Reseller News

Estes produtos se encontram nas lojas da Cache Informática do Top Shopping e Shopping Grande Rio.

Alô, Alô !!!

Para meu amigo Fernando Amam Dias, que junto com Karina Rosas oficializaram seu enlace matrimonial. Parabéns aos noivos, que Deus lhes dê muitas felicidades.

Correspondência para esta coluna (via e-mail):
cache@abeu.com.br

CORREIO DA LAVOURA

JORNAL FUNDADO A 22 DE MARÇO DE 1917
POR SILVINO DE AZEREDO
REDAÇÃO E OFICINAS: R. LUIZA LAMBERT, 91
TELEFAX: 667-3648 - CEP 26.215-320

EDITOR CHEFE
ROBINSON BELEM DE AZEREDO
DIREÇÃO ADMINISTRATIVA
GERSON BELEM DE AZEREDO
PLANEJAMENTO GRÁFICO
NEY CRESPO

COLABORADORES:

Arthur Cantalice, Elenira de Vasconcelos Silva, Ney Alberto, Adriano Santos (esportes), Celso Martins, Irio A. Waschenfelder, Sara Rozinda, Jorge Kafka (reportagem), Sonia Maria de Carvalho Barbosa, Edna Rodrigues e Flavio Rodrigues (diagramação e arte), Wagner Bispo (fotografia)

Editoração Eletrônica: StudyCaraph - Tel/fax:768-4391
Fotolito e impressão: GRÁFICA E EDITORA JORNAL HORA H
Rua Alexander Gama Corré, 37 - Nova Iguaçu

* O Jornal CORREIO DA LAVOURA não se responsabiliza por conceitos e opiniões emitidos nos textos assinados.

**NÃO JOGUE LIXO NAS RUAS.
AGUARDE O VEÍCULO DE COLETA.**

PREFEITURA
NOVA IGUAÇU

*Nova
Iguaçu
é nossa.*

NEGÓCIO É O SEGUINTE:

ARTHUR CANTALICE



Este shopping tem futuro?

Há meses, aqui neste espaço, escrevi um comentário sobre aquele centro comercial localizado ao lado do Terminal Rodoviário de Nova Iguaçu. Título do comentário: "A caminho da falência". Durante várias semanas eu havia observado como o **Iguaçu Square Shopping** (este o americanalhado nome do centro comercial) tinha, lamentavelmente, um movimento fraquíssimo. Praticamente, vivia às moscas.

Na ocasião, até cheguei a fazer referências elogiosas ao pequenino bar denominado **Mr. Cook** (outro nome americanalhado), no qual almociei diversas vezes um gostoso PF (prato feito) por apenas R\$ 2,50, e também ressaltai a boa idéia de um médico - Dr. Nei Mouzinho - que instalou seu consultório lá no melancólico centro comercial. Lembro, também, que critiquei os donos de uma lojinha situada bem em frente a uma das entradas, também com nome americanalhado, porque nela fui impedido de comprar uma camiseta com uma bela (e rara) estampa do Che Guevara, simplesmente pelo fato de querer pagar a compra com um quentíssimo cheque.

Todo esse papo é para informar que, na segunda-feira, fui dar minha tradicional passada pelo **Square**. Está com uma bonita decoração natalina, mas continua às moscas, sem clientela. O bar **Mr. Cook** fechou pela segunda vez. A loja **Papel & Cia** e mais uma ou duas cujos nomes não me lembro também fecharam. Mas foi inaugurada uma lojinha bastante simpática, especializada em pizzas. Resolvi prestigiá-la, lancei, fiquei sentado uns dez minutos, não apareceu outro freguês.

Caminhei pelos dois pisos do **Square**, observando, atentamente, aquelas lojas tristemente vazias de público. No térreo, antes de ir embora, fui prestigiar a loja do iguaçuano (e gostoso) **Café Pimpinela**, e ainda comprei cinco pães de queijo que levei para gulosos colequinhas que frequentam o Salão de Lazer da ABL.

Foi justamente quando saboreava o cafezinho expresso que veio ao meu encontro um rapaz com esta indagação: "O senhor é o jornalista que uma vez escreveu uma nota no **Correio da Lavoura** denegrindo o nosso shopping?"

Este shopping tem futuro? (2)

Quando, imediatamente, confirmei a autoria da referida nota, o rapaz se identificou. Era o médico Nei, justamente aquele cujo consultório havia merecido um elogio deste modesto colunista. Disse ao Nei que, na qualidade de comentarista, procuro informar corretamente aos leitores. Se está chovendo, não devo escrever que o sol brilha. Se o FHC é um presidente viajante e entreguista, não devo dar aos leitores a impressão de que ele é um respeitável estadista. Da mesma forma, se observei, durante várias semanas, que o **Square** vivia às moscas e dava a nítida impressão de estar caminhando para a falência, não seria correto que eu escondesse esta minha opinião. Expliquei ao jovem médico que não tive a intenção de denegrir e que não tenho o hábito de abrir mão de meus pontos de vista por dá cá aquela palha. E sei muito bem que exerço uma profissão constantemente exposta às incompreensões.

O Dr. Nei, segundo pude reparar, é um jovem de muito boa-fé, um idealista, um sonhador. Por princípio, admiro os idealistas e os sonhadores, gente como Tiradentes, Lenin, Lumumba, Zumbi, Martin Luther King, Mao, Ho Chi Min, Antonio Conselheiro e Fidel Castro, entre tantos outros. Alguns foram derrotados, outros foram vencedores. O jovem Dr. Nei afirmou que seu sonho é ver aquele shopping, do qual ele é um dos proprietários, cheio de gente: "Temos um projeto para a inauguração de uma grande casa noturna que acomodará 1.300 pessoas. Aos poucos, todas as lojas serão ocupadas. Eu mesmo quero ver se, ao lado do meu consultório, é instalado um consultório odontológico. Espero que algum dentista entre em contato comigo, tenho certeza que vai dar certo!"

Negócio é o seguinte: se depender da minha torcida, os sonhos do Dr. Nei serão todos realizados, mas tenho a impressão de que casa noturna, no caso desse centro comercial, não será a solução para os demais lojistas. Em vez de uma casa noturna para 1.300 pessoas, considero mais eficiente a abertura de quatro ou cinco cinemas, pois estes não funcionam apenas no horário noturno. Não sou comerciante, mas sei que é durante o dia que as lojas faturam mais.

Alerj doa viaturas à Secretaria Estadual de Educação

Andando por aí



Domingo passado, em Nova Iguaçu, Távora disse que o projeto de educação e saúde do Governo do Estado procura inserir sobretudo os excluídos.

Em solenidade realizada no último dia 4 (sábado), nas escadarias do Palácio Tiradentes, e que contou com a participação do deputado José Távora (2º secretário da Mesa Diretora da Assembléia), a Alerj efetuou a entrega de quinze viaturas oficiais até então usadas pelos deputados, mas em ótimo estado de conservação, à Secretaria de Estado de Educação. Estas viaturas ficarão à disposição de quinze Coordenadorias Estaduais de Educação na Baixada Fluminense e no interior do Estado, com o objetivo de viabilizar frequentes visitas às escolas estaduais, e também as reuniões das referidas coordenadorias em municípios diferentes.

O presidente da Assembléia Legislativa, deputado Sérgio Cabral, destacou a importância daquela contribuição à educação de qualidade no Estado, assinalando ainda o decisivo apoio dos deputados José Távora e Geraldo Moreira, que decidiram pri-

vilegiar as Coordenadorias de Educação, dentre mais de cinquenta pedidos encaminhados à Alerj por várias entidades. A Secretária de Estado de Educação, Profa. Lia Faria, José Távora e Geraldo Moreira também falaram na ocasião, aplaudindo a atitude da Mesa Diretora no sentido de dar todo o apoio à educação em nosso Estado.

Já no último domingo, dia 5, Távora participou em Nova

Iguaçu, às 11 horas, no Hospital da Posse, do ato de entrega de uma ambulância - UTI Móvel - doada pela Organização Vida-Obra Social, dirigida pela primeira-dama do Estado, Rosinha Matheus. Presente o Governador Anthony Garotinho, ambos discursaram enfatizando o avanço que a região obterá com a UTI Móvel sempre à disposição de seus pacientes.

- Me chama muito a atenção - frisou Távora na ocasião - a explicitação destes valores fundamentais que deverão nortear a compreensão da formação humana: a saúde e a educação. Ao tocar nestes pontos, invariavelmente somos levados a dar um mergulho na realidade social brasileira e sobretudo no nosso papel de deputados. Papel este do qual não posso me eximir, querendo, como quero, contribuir para o sucesso de um novo projeto de educação e de saúde par o nosso Estado, nele inserindo principalmente os excluídos.



JOÃO DA RUA

Garotinho não dorme no ponto

O Governador do Estado do Rio, Anthony Garotinho, viaja pelo País, e aos domingos os cultos evangélicos vieram teste de popularidade.

As agendas dominicais de Garotinho confirmam. Desde que chegou ao Palácio Guanabara, ele vai a cultos evangélicos aos fins de semana. O púlpito virou termômetro de popularidade. Faz sermões em Igrejas de vários Estados. Atrai pequenas multidões de prováveis eleitores. Em outubro, esteve em Brasília, Espírito Santo, Salvador e São Paulo, onde reuniu mais de 3 mil pessoas.

Terceirização no Planalto

A reforma administrativa do governo, na verdade, nada reformou. Apenas desmantelou instituições e fundações públicas. Para atender à demanda de serviços que poderiam ser feitos com pessoal próprio, o governo prefere pagar dez vezes mais.

Onde está a segurança?

Antigamente, a Polícia investigava para depois prender. Hoje, uma prisão só se faz com flagrante. Como as ruas estão sempre despoliciadas, a Polícia sempre está longe do flagrante. Será que é medo dos bandidos? E a população? Sem garantias de vida, teme ao mesmo tempo a Polícia e os bandidos.

Chuvas de verão

Moradores da Av. Brasil, em Mesquita, reclamam pela falta de saneamento e pavimentação. É que nos dias de chuva, as águas descem dos morros, causam erosão, inundando o valão de águas fétidas. Já na Av. Feliciano Sodré, os bueiros estão completamente entupidos, sem ter como escoar as águas pluviais. Quando chove forte, a avenida fica igual a um afluente do Rio Amazonas.

CPI do Narcotráfico

Deputados reúnem provas que levam à comprovação da rota da cocaína entre cartéis colombianos e o interior de São Paulo. A lavagem do dinheiro arrecadado pela quadrilha era centralizada em Campinas, com ramificações em oito países. Operações em cheques movimentariam mais de US\$ 50 milhões por mês. O dinheiro circulava por doleiros, bancos, empresas de fachada e agências de turismo.



Papai Noel
adivinha o que
a gente sonha?



O verdadeiro espírito do Natal está aqui.

ESSA É PARA QUEM GOSTA DA SUA CASA

Tudo o que você precisa para decorar o seu espaço com bom gosto. Venha correndo!

SUPER PROMOÇÃO MAV TUDO EM ATÉ **4X SEM JUROS!**

MAV DECORAÇÕES

RUA OTÁVIO TARQUINIO, 553 - CENTRO - NOVA IGUAÇU
FONE: 667-2495

ASSINATURAS

Faça uma assinatura sem sair de casa. É fácil! Basta pedir pelo tel.: 667-3648.

Use a cabeça e desfrute do conforto de receber regularmente todos os fins de semana o **CORREIO DA LAVOURA** em sua residência.

Fique por dentro dos principais acontecimentos políticos, sociais, culturais e esportivos de nossa cidade.

CORREIO DA LAVOURA

Há 83 anos levando informação ao povo da Baixada Fluminense

TELEFAX:
667-3648



MEDICINA & SAÚDE

Dr. Ruy Ferreira da Silva



Terapia de Vida Passada: Caminho para redescoberta da alma

Etimologicamente, a palavra psicologia significa ciência da alma. Aristóteles foi quem primeiro elaborou um estudo sistemático da alma, tratando em sua doutrina todos os graus da vida terrestre (vegetativa, sensitivo-animal e intelectual). Ele via na alma o princípio formal substancial dos processos vitais, o que permite colocá-la num patamar infinitivamente superior à vida material, pois a alma antecede a "vida".

Percebe-se que a TVP não veio "inventar" novos conceitos para a psicologia, está apenas recolocando a psicologia no seu caminho original, amparada por provas incontestáveis: os pacientes libertos dos seus sintomas.

A profundidade filosófica percebida através da TVP, além das evidências da reencarnação e da lei de causa e efeito, mostra um retorno às tradições antigas - a crença na imortalidade do espírito e na reencarnação. Por outro lado, a TVP é extremamente moderna em muitos sentidos: é uma terapia realmente eficaz, praticada por profissionais da área de saúde mental, profissionais capazes de diagnosticar e trabalhar os desvios do comportamento humano.

A importância da TVP está em solucionar uma série de distúrbios psíquicos, psicossomáticos e problemas orgânicos, em curto espaço de tempo e, sobretudo, dar subsídios ao paciente para enfrentar a vida com um maior amadurecimento, tornando-o capaz de tomar decisões sensatas, analisar os fatos da vida diária com consciência, se auto-avaliar constantemente, quebrar as barreiras que o impedem de viver bem e ser feliz.

Pode-se dizer que, de maneira geral, os precursores da TVP se depararam com as vidas passadas involuntariamente, em sua maioria terapeutas convencionais, ortodoxos, viam aflorar em seus consultórios descrições detalhadas de experiências vividas em outras realidades. Tal fato ocorreu com o Dr. Morris Netherton e com a Dra. Edith Fiore.

A TVP não busca encontrar as raízes dos problemas no plano mental, da consciência. Ela vai diretamente ao inconsciente, revelando um material rico, complexo, que está presente no íntimo de cada indivíduo sem que ele se dê conta, influenciando toda a sua vida. Através deste material e da conscientização do paciente, é visto os nós que prendem o inconsciente aos problemas serem desatados, em pouco tempo.

Através de uma técnica de relaxamento, onde a pessoa tem completo domínio de suas faculdades físicas e mentais, devendo apenas crer naquilo que ela mesma está sentindo, descortina-se um processo terapêutico eficiente. A própria experiência da regressão auxiliada pela sensação extremamente positiva de ver seus sintomas diminuírem gradativamente, faz com que o paciente adquira uma nova visão de vida, se reeducando e reprogramando seus passos.

A TVP faz com que o indivíduo preparado para tal vá desligando todos os sintomas paulatinamente, no decorrer das sessões, ao mesmo tempo em que descobre toda a profundidade das relações entre passado e presente, contida dentro do próprio inconsciente, daí começa então a pensar, a sentir e intuir em si mesmo as respostas necessárias para o conhecimento e o melhoramento de si mesmo.

Telefones úteis

Polícia	190
Bombeiros	193
Emergência médica	192
Defesa Civil	199
Disque-Denúncia	253-1177
Cedae	195
Polícia Federal	667-1918
Light	0800-21-0196
Telemar	103 / 104
Telemar informações	102
Deleg. da mulher	667-4121
4ª CIRETRAN	796-3535
IML	667-3250
Serv. Funerários	667-2317
Procon	1512
COSITRAN	667-7272
Detran (vistoria)	460-4040
Hospital da Posse	667-4112
Hospital de Iguaçú	767-5542
Hospital S. José	796-1117



INDICADOR MÉDICO

MÉDICOS • DENTISTAS • PSICÓLOGOS • CLÍNICAS
LABORATÓRIOS • ÓTICAS • FARMÁCIAS • SERVIÇOS

Nesses 40 anos, nossa melhor recordação é **você**

Clínica Geral
Novos Serviços de
Fátima
667-3115

Ser previdente é estar sempre assim!



Dr. Ivan Fonseca
Cirurgião-Dentista CRO/RJ - 2054

CLÍNICA GERAL - PERIODONTIA - RX
3ª, 4ª E 5ª feira, das 08 às 12 horas e das 14 às 18 horas.
Mantém convênios

Estrada Feliciano Sodré, 2139 - salas 5, 7 e 9.
Tel.: 796-2804 - Mesquita - Nova Iguaçu - RJ

Dr. José Maria de Azevedo

CLÍNICA DE CIRURGIA PLÁSTICA

- LIPOASPIRAÇÃO DE GORDURA LOCALIZADA NO ABDOME, CINTURA, CULOTE, COXAS, NÓDULOS, COSTAS, AXILAS, PÁPILOS, MAMA GRANDE DE HOMEM, ETC.
- PLÁSTICA DE MAMA PARA AUMENTAR, DIMINUIR, ENRIJECIMENTO, TUMORES, CÂNCER.
- PLÁSTICA DO ABDOME PARA DIMINUIR O ESTRIAS, ELÁSTICOS, DEPRESSÕES, CICATRIZES.
- PLÁSTICA DE NARIZ PARA DIMINUIR, AUMENTAR, DESVIOS, FRATURAS, DESVIO DE SEPTO.
- PLÁSTICA DA FACE TOTAL, TESTA, LATERAL, P. LÍPESAS, QUEIXO, PEELING.
- PLÁSTICA DE TATUAGENS, CICATRIZES, TUMORES DE PELE, QUEIMADURA.

CONSULTAS
768-0313

RUA BERNARDINO DE MELLO, 1399 / 30A (CENTRO MÉDICO) - N. IGUAÇU - TERAS E QUINTAS DAS 15 S 19:00 HORAS

MEDCOR

SERVIÇOS DIAGNÓSTICOS

M.A.P.A.

SEU CORAÇÃO
MERECE SER
BEM TRATADO

HOLTER 24H
CARDIOLOGIA

768-4684 TESTE DE ESFORÇO

ECOCARDIOGRAMA

ELETROCARDIOGRAMA

AV. MAL. FLORIANO PEIXOTO, 2190, SALA 206 A 208
CENTRO - NOVA IGUAÇU - RJ



Clínica de Fraturas

CENTRO DE REABILITAÇÃO

ORTOPEDIA - TRAUMATOLOGIA
FISIOTERAPIA - RADIOLOGIA SSEA

DR. ARNALDO LUIZ BLUM, DR. JOÃO DE S. GASPAR
E DR. ROBERTO ARRUDA

RUA FRANCISCA MELO, 104 - CENTRO - NOVA IGUAÇU
TELEFONE: 667-3183

ÓTICA ALEMÃ

DETLING & CIA. LTDA.

- ÓCULOS MODERNOS
- CONsertos
- OFICINA PRÓPRIA
- SERVIÇO RÁPIDO E EFICIENTE

AVIAMOS RECEITAS P/ O MESMO DIA

Rua Otávio Tarquínio, 61 - Nova Iguaçu - RJ



Mantenha sua saúde em dia. Leia o
INDICADOR MÉDICO



Rádio Rio de Janeiro 1400 AM Programa REFLEXÕES

Todas as
6ªs feiras
das 23 às
24 h.

Apresentação:
**PAULINHO
LEOPOLDO**

RECÔNCAVO FLUMINENSE. ADOTE ESTA IDÉIA



MARCOS VENICIO &
MARIA SILVANA DE ANDRADE
Advogados Associados

- * CIVIL * COMERCIAL * FAMÍLIA
- * IMOBILIÁRIO * LOCAÇÃO

Nova e endereço:
Rua Borão de Tinguá, 609, Centro - Nova Iguaçu, RJ
Tels.: 767-9357 - 767-5873 - 989-4329 TELEFAX: 767-9357



ESTILO & COR

PAPELARIA E LIVRARIA

XEROX
DUPLICAÇÃO DIGITAL

ACIMA DE:

- ☐ 400 UNID. do mesmo original R\$ 0,04
- ☐ Acima de 50 UNIDADES R\$ 0,05

* Confeccionamos crachás para diversas finalidades.

* Encadernação * Plastificação

Bobina de Fax R\$ 3,40

Papel A4 pct c/ 500 R\$ 6,90

Papel Ofício II pct c/ 500 R\$ 7,10

Material de escritório e papelaria

Rua Bernardino de Mello, 1783 - Telefax: 667-3397

(Aolado do Colégio Iguaçuanos)

PREPARE O SEU CORAÇÃO!

Os III Jogos Estudantis
da Vila Olímpica
de Nova Iguaçu
elegerá sua Rainha.
Aguardem!

Cultura, Lazer & Variedades



Alair comanda show na Associação dos Ex-Combatentes

Com ligeiro atraso estamos registrando o lançamento, no mês de novembro, do CD do cantor Celso Marcelly, que aconteceu na sede da Associação dos Ex-Combatentes, onde cerca de duzentas pessoas estiveram presentes para prestigiar o evento. Quem animou, como apresentadores, o lançamento do CD do cantor Celso Marcelly foi o conhecido radialista Alair Nepomuceno e sua filha Neuziene J. Nepomuceno (foto). Na oportunidade, Alair e Neuziene cantaram a música "Alumiar", de sua autoria, cujos direitos fonográficos foram cedidos à entidade beneficente "Lar do Amor Perfeito". No lançamento, que se constituiu enfim num gostoso almoço-dança, o animador Alair terminou proferindo palavras carinhosas e de agradecimento a todos aqueles que colaboraram para o sucesso do evento: o Prefeito Nelson Bornier, o Secretário de Cultura, Esporte e Lazer, Paulo de



Tarso, Sérgio Dalmas, da Cargil, Homero Silva e ao vice-presidente da AFIBE, Dr. Celso de Oliveira.

HÁ PRECISAMENTE MEIO SÉCULO...

Registrava em suas colunas o CL



Prefeitura concede abono de Natal de 400 cruzeiros aos diaristas da Prefeitura.

Sancionada a Lei nº 677 que autoriza a fundação do Banco do Estado do Rio. O texto desta manchete de primeira página informa: "O governador Macedo Soares e Silva sancionou, segunda-feira última, dia 5, a Lei nº 677, segundo a qual fica o Poder Executivo autorizado a fundar o Banco do Estado do Rio, com a finalidade de amparar e desenvolver as nossas forças econômicas".

O Tribunal Regional Eleitoral resolve aprovar as transferências de 156 eleitores para a 2ª Zona de Nova Iguaçu. Resolve ainda a referida Corte aprovar mais 11 transferências de eleitores para outras regiões do País. Em consequência, o TRE ordenou o cancelamento dos respectivos títulos nas zonas em que residiam.

Na primeira página da edição de 11 de dezembro de 1949, o CL informa que notícias procedentes de Nova Friburgo, e já publicadas pela imprensa carioca, dão conta de que, a convite do prefeito César Guinle, depois de visitar aquela cidade e de impressionar-se com seu baixo ín-

dice de umidade atmosférica, o Dr. César Lattes, recepcionado pela Câmara Municipal, manifestou o seu propósito de instalar, em Friburgo, um Centro de Pesquisas Atômicas, o qual, possivelmente, ficaria localizado no Parque da Cascata, a mil metros de altitude. Declara ainda o jovem cientista que o Pico da Caledônia, a 2.350 metros, prestava-se para a instalação de um posto de observação de raios cósmicos, que também entraria nos seus planos.

Segunda-feira, dia 5, verificou-se na sede do EC Iguaçu, sob a presidência do Cel. Nicolau Rodrigues da Silva, movimentada assembleia geral, a fim de eleger o Conselho Deliberativo para o biênio 1950/51. Registrou o CL que se tratou de "magnífico espetáculo oferecido pelo quadro social do alvi-negro, demonstrando as duas correntes que disputaram democraticamente a eleição, em número superior a duas centenas, o maior interesse pelo progresso cada vez maior do glorioso alvi-negro. E sobre esse fato se manifestaram, na ocasião, os Srs. Luiz Guimarães e João Eleutério de Barros, este um dos líderes da corrente oposicionista. Foi o seguinte o Conselho Deliberativo eleito, sendo os mais votados os Srs. Nicolau Ro-

drigues da Silva e Silvio Sampaio Diniz. Efetivos - Luiz Guimarães, Nicolau Rodrigues da Silva, Silvio S. Diniz, Nelson Soares, Humberto Gentil Baroni, Roberto Cabral, Humberto Soma, Antonio Nunes de Almeida, Carlos Porto Dias e Manoel Quaresma de Oliveira. Suplentes - Osvaldo Soares, Lamartine Pires de Melo, José Lopes da Costa, Jair Viana e Ivan Matos. Patronos Efetivos - Alberto Nogueira Neto, Abelardo Pinto, José de Moura, João Ferreira e Joaquim de Oliveira Carvalho Sobrinho. Suplentes - José Machado de Araújo, Manoel Luiz de Andrade e Joaquim Ferreira Neto.

Na avançada idade de 76 anos, falece nesta cidade, dia 5 de dezembro, a Sra. Helozina Braga Fróes, progenitora da Sra. Maria do Carmo Fróes Machado e avó do Dr. Paulo Fróes Machado.

Dia 8, quinta-feira, visita a redação do CL, o Sr. Carlos Bühr, redator de "A Noite" e do S.I.A. do Ministério da Agricultura. O Sr. Carlos Bühr visitou o CL em companhia do Eng. Cleomenes da Silva Borges, que se disse bem impressionado com os trabalhos realizados pela Re-

gião Agrícola sediada neste Município.

Encontra-se em convalescença da enfermidade que a reteve no leito por algum tempo, a Sra. Iolanda Porto Dias, esposa do Sr. Carlos Porto Dias.

A 6 de dezembro, fica noiva a Sra. Dinah T. de Souza, filha do Sr. Renato de Souza e de D. Honorina T. de Souza, com o Sr. Maurício da Silva Queiroz, filho do Sr. Raul Pinto de Queiroz e de D. Evangelina Conceição Queiroz, residentes nesta cidade.

Sábado à tarde, dia 10, ante a presença de inúmeros convidados, é inaugurada a nova Confeitaria e Panificação Primor, situada à Rua Bernardino Mello, 1685, da qual já é proprietário o Sr. Manoel Soares Leão. Os novos proprietários, Srs. Manoel Joaquim Dias e Domingos de Oliveira Pinheiro, no desejo de melhor servirem aos seus fregueses, remodelaram inteiramente a Confeitaria e Panificadora Primor, fazendo jus ao seu nome.

O Cine Verde anuncia para domingo, dia 11: o drama "Farsa trágica", com Amedeo Nazari, e o filme "Cilada fatídica", com Patricia Morrison.



CORREIO DO DISCO

Jarbas Gonçalves

Elymar Santos



Numa época em que a música popular está em alta, Elymar Santos acaba de lançar o CD "Ama Quem Te Ama" pelo selo Globo/EMI. Neste CD, gravado ao vivo numa feira agropecuária, Elymar passa em revista grandes hits. No repertório estão "Sonhar Contigo", "Sentimental Demais", "Poxa", "Sonhos", "Por Isso Corro Demais", entre outros. Há também um medley com "Fascinação" (Fascination de Marquetti), "Luzes da Ribalta" (Limelight) e "Sorri" ("Smile" de Charles Chaplin). Um trabalho que vai enriquecer a sua discoteca.

Mano Jr.

Em julho, o público televisivo assistiu surpresa a um rapaz, que com um cartaz na platéia do Domingão do Faustão (Rede Globo), pedia uma oportunidade de cantar no programa. O cartaz dizia: "Fausto Silva, ajude-me. Sou cantor, vim de Brasília, me dê uma chance de cantar por favor. Só depende de Deus e de Você!".

"Na primeira chance abriu o cartaz. O Faustão viu, brincou dizendo que fazia tempo que o Caçulinha não trabalhava e me chamou para cantar".

O rapaz cantou um sucesso do Só Pra Contrariar e imediatamente os índices de audiência começaram a aumentar. Sete músicas depois, o Brasil já admirava Manoel Pinheiro de Oliveira Jr., seu talento, sua determinação e sua fé. Cinco meses depois de sua primeira aparição na TV, ele está lançando seu primeiro CD, pela Continental East West. "Mano Jr." é o título de seu disco de estreia.

Mano Jr. estreia no mercado, gravando compositores consagrados. César Augusto & Piska, Jotha Luiz & Fernando Boêmio, Fátima Leão, entre outros. Além disso, ele já vem demonstrando habilidade como compositor. "Até o Amanhecer" é uma parceria dele com seu irmão, Léo Sérgio. "A Carta" é assinada por Mano Jr. e Davi Mills. "Chuva e Tempestade" foi escrita por Mano Jr., Xandó e Agê Pinheiro. A sua praia musical é o romântico popular.

Selma Reis



Um surto nostálgico está tomando conta da Europa e Estados Unidos. Discos de cantores cubanos, portoriquenhos e espanhóis dividem o espaço nas prateleiras das lojas com artistas americanos, quebrando uma hegemonia musical de décadas. A explosão cubana veio através de grupos de sucesso mundial como o Buena Vista Social Club, hoje um grande cartão de visita da terra de Fidel, retratado no documentário do cineasta alemão Wim Wenders.

Os ecos de tamanha revolução já começaram a ser ouvidos no Brasil. Tanto que a cantora Selma Reis acaba de realizar em Cuba o sétimo e talvez mais bem cuidado trabalho de sua carreira, o CD Ares de Havana, uma verdadeira pesquisa do melhor do cancionário cubano.

No repertório estão releituras de standards da década de 40 em diante, de alguns dos maiores compositores da música caribenha. O CD foi gravado nos estúdios da gravadora EGREM, em Havana, em apenas uma semana. Mas durante um mês a artista abdicou da vida no Brasil para se dedicar de corpo e alma ao projeto, cujo álbum está sendo lançado no Brasil pela gravadora Velas.



Confira a programação dos cinemas da cidade na página 6



Vestibular



Venha ser um dos nossos!

- Medicina - Odontologia - Fisioterapia
- Farmácia - Educação Física - Direito
- Matemática Física - Letras
- Pedagogia - Ciências Biológicas
- Tecnologia em Processamento de Dados
- Ciências Contábeis - Administração
- Ciência da Computação
- Engenharia da Computação
- Fonoaudiologia - Enfermagem - Magistério

Av. Abílio Augusto Távora, 2.134 - Nova Iguaçu - RJ
Tel.: (0XX21) 666-2001 - Web Sites: <http://www.unig2001.com.br>

VOLANTE

INFORMAÇÕES GERAIS SOBRE VEÍCULOS AUTOMOTORES

Imprensa especializada elege Classe A como o Melhor Carro Nacional

A imprensa especializada brasileira apontou a Classe A da Mercedes-Benz como "O Melhor Carro Nacional". Trinta e cinco jornalistas de todo o país, reunidos no júri da ABIAUTO, Associação Brasileira de Imprensa Automotiva, escolheram a Classe A entre cinco modelos recém-lançados no mercado. Disputaram o título, além da Classe A, Renault Scénic, Chevrolet Astra, Fiat Marea e Volkswagen Golf.

No mercado brasileiro, desde junho deste ano, a Classe A é uma verdadeira revolução sobre rodas. O modelo introduziu um novo conceito de veículo que reúne conforto e segurança de sedan médio, versatilidade de station-wagon e cabina elevada, comum aos sport-utilities, em um modelo compacto.

A Classe A impressiona pelo seu grande espaço interno, que contrasta com as dimensões compactas da carroceria. O conforto interno é comparável ao de um Mercedes-Benz da Classe C e a grande variabilidade dos bancos permite que o modelo monovolume seja usado como uma van, com capacidade para até 1.300 litros de bagagem.



Basta um rápido olhar para se reconhecer a nova Classe A. A grade dianteira, com a estrela da Mercedes-Benz, chama a atenção e é inconfundível.

Recursos inéditos

Em matéria de tecnologia, a Classe A inova em recursos que até o seu lançamento eram desconhecidos pelos motoristas brasileiros como o câmbio semi-automático, que dispensa o acionamento da embreagem e o chassi inteligente, que acondiciona as partes mecânicas sob o assoalho do carro e aumenta a segurança das pessoas. O motor da Classe A está instalado na parte dianteira do carro, inclinado em um ângulo de 59°. Em caso de uma forte colisão frontal ele desliza para debaixo da cabine, preservando a integridade dos ocupantes.

Além disso, o modelo incorpora outros recursos antes disponíveis em veículos das categorias superiores. Um desses equipamentos é o exclusivo controle eletrônico de estabilidade da Mercedes-Benz, o ESP, que corrige a trajetória do veículo em caso de derrapagens e o sistema Assyst, o qual monitora todas as funções do motor e avisa a época das paradas para manutenção.

A Classe A é oferecida em duas versões de acabamento: Classic e Elegance. As duas têm o requinte que se espera de um legítimo Mercedes-Benz, o mesmo motor e idêntico pacote de segurança, que inclui duplo air-bag, freios ABS e controle de tração, entre outros itens de série. A diferença está em detalhes visuais e em alguns itens de conforto.



A Classe A chega em duas versões de acabamento: Classic (à direita) e Elegance (à esquerda). As duas possuem a mesma qualidade Mercedes-Benz.

Clientes satisfeitos

O motor da Classe A é o moderno Siltec, de 1.6 litros, que gera 99 cv de potência. Esse motor é totalmente construído em alumínio, com as partes internas revestidas em liga de alumínio-silício, que diminui o atrito entre as peças e faz dele um equipamento muito mais durável, econômico e amigável ao meio ambiente.

Os 35 jornalistas especializados em automóveis, que testam e avaliam todos os modelos à venda no mercado, reconheceram as qualidades da Classe A, características também comprovadas pelos proprietários do modelo.

Feita para um público de espírito jovem e bem informado, que aprecia as novidades, a Classe A alcança o mais alto nível de satisfação junto aos motoristas. Pesquisas feitas com os primeiros compradores da Classe A demonstram um grau de satisfação de 97%. Os clientes apontam a tecnologia embarcada (99%), o espaço interno (98%), a segurança (97%), estilo futurista e funcional (97%) e o avançado motor (96%) como os pontos fortes do carro.

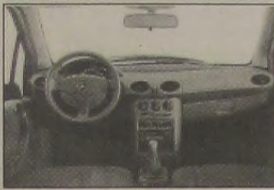

O estilo futurista do exterior se repete internamente no painel que parece suspenso no ar e no revestimento dos bancos e das portas em tons claros.



CINEMA

CINE CENTER 1 - "Fim dos dias" (2ª semana), com Arnold Schwarzenegger. Censura: 10 anos. Horário: 13h-15h - 17h - 19h e 21 horas.

CINE CENTER 2 - Dois filmes pornográficos (sexo explícito) - Censura: 18 anos. Sessões contínuas a partir das 13h30m. Iguaçú Center. Av. Marechal Floriano Peixoto, 1.480 - Tel.: 768-0767.

TOP SHOPPING Grupo Severiano Ribeiro - Tel.: 667-2241

IGUAÇU TOP 1 - "Stigmata" (lançamento). Censura: 12 anos. Horário: 14h40m - 16h50m - 19h e 21h10m.

IGUAÇU TOP 2 - "Fim dos dias" (2ª semana), com Arnold Schwarzenegger. Censura: 10 anos. Horário: 15h30m - 18h e 20h30m.

IGUAÇU TOP 3 - "Fim dos dias" (2ª semana), com Arnold Schwarzenegger. Censura: 12 anos. Horário: 13h30m - 16h 18h30m e 20h50m.

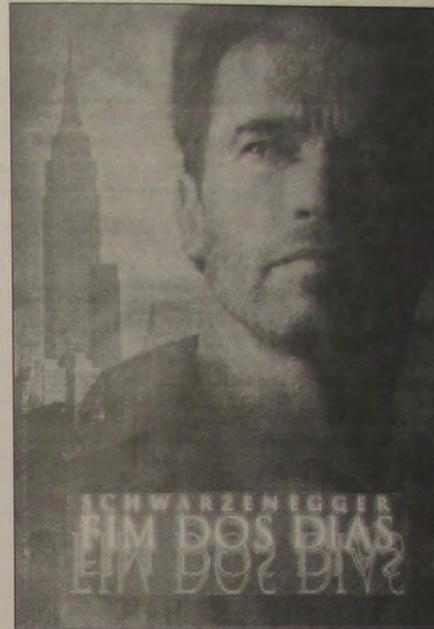

Nesse governo não tem embromação, a Prefeitura dá muito valor à EDUCAÇÃO!

A Prefeitura já reformou 21 escolas municipais. Veja agora as 13 escolas que estão em plena reforma:

- Capistrano de Abreu (Vila Nova);
- Venina Corrêa Torres (Califórnia);
- Kerma Moreira Franco (Austin);
- São Benedito (Jardim Nova América);
- Vila Americana (Vila Americana);
- Getúlio Vargas (Nova América);
- José de Anchieta (Austin);
- Souza e Melo (Cacuaia);
- Alice Couto (Vila Operária);
- Jacutinga (Mesquita);
- Jamir Clementino Pereira (Miguel Couto);
- Mascarenhas de Moraes (Comendador Soares);
- Sender (Cabuçu);
- Grajaú (Bairro Grajaú) em construção.

www.pmni.com.br

Veja só quanta atitude, a Prefeitura dá também muito valor à nossa SAÚDE!

Diversas unidades de saúde também já foram reformadas, confira a lista:

- Unid. Mista de Jardim Guandu (Km 32);
- Posto de Saúde de Miguel Couto;
- Unidade Mista de Austin;
- Unidade Mista de Jacutinga (Mesquita);
- Centro de Tratamento de Doenças Mentais (Centro);
- Unidade Básica de Santa Rita;
- Posto de Saúde de Adrianópolis;
- Centro de Saúde Vasco Barcelos;
- Unidade Mista de Vila de Cava;
- Maternidade Pública da Posse (antigo CEMONI);
- Posto de Saúde de Austin;
- Posto de Saúde de Comendador Soares.



PREFEITURA DA CIDADE NOVA IGUAÇU

A melhor rima é a Prefeitura que faz, mosrando para todos do que ela é capaz.

A Prefeitura da Cidade de Nova Iguaçu deseja todas um Feliz Natal e um Próspero Ano Novo!

IRIO

Irio Antonio Weschenfelder



Alberto Aquino, Thiago Lacerda, o Matheo de Terra Nostra, Cláudia Puget e Thierry Figueira, todos amigos do sempre Aquino, que termina o décor de seu bonito apartamento na Avenida Sernambetiba. Alziro Xavier vive e click... click... click.

Rádio

Uma boa notícia para os iguaçuanos, dois pontos: a Rádio Mauá está novamente no ar, até 8:30, bem ao lado da CBN. E quem trouxe a emissora de volta à terrinha? Poubel, o pai.

Conduzindo as reportagens, políticas, sociais e geral, o sempre Raimundo Gondim.

Expô

Duas exposições, em Nova Iguaçu, Délio Cardoso mostrando suas telas ao lado dos cartórios, no prédio do futuro Apart-Hotel, e em São João de Meriti, Gino Fonseca e as suaves texturas combinando talento e beleza, no Sesc naturalmente. Até 9 de janeiro.

Surpresa

Alan Medina, do Top Shopping, aniversariando, ganhou festa surpresa em Teresópolis, nos domínios da Granja Comary. Grupo de amigos organizou tudo. Alan não sabia rigorosamente de nada, ficou surpreso e emocionado.

Sky

Já completou um ano de atividades a Sky Discoteca de Mesquita. Luis Paiva programou um festão com You Can Dance, com bolo e coral de parabéns.

Dez

Uma noite impecável. Os 15 quilates de Carla Ribeiro Lopes mereceram uma comemoração no salão de festas Boldrink's, orquestrada por Noêmia Ribeiro, com Carlos Alberto e Maria Teresa, ajudando a receber com categoria.

Regina's Eventos Buffet ao fundo. Maravilhosa.

Melhores do Esporte

J. Carvalho, batalhador da crônica diária, realiza na tarde deste sábado sua festa de entrega dos Destaques 99, no pátio da Rádio Baviera, em Eden, São João de Meriti. Entre os laureados, Sebastian Pereira, apontado "Judoca do Século na Baixada".

Coquetel

Vanila Camacho, que penteia e cuida das cabeças chiques do soçaite, ganhou festança no Beringela Grill: 25 quilates de atividades profissionais.

Dia D

Depois da cerimônia religiosa, Adriana Ivanovit e Cosme Michel Cristou recebem familiares e amigos para big recepção na Riosampa. Final de tarde, dia 11, com certeza absoluta.

Trabalhos

Wilson Penna, artista plástico de primeiro timão, faz expô, com coquetel, de seus novos trabalhos. Domingo, 12, Sese Nova Iguaçu.

Idade nova

Na agenda movimentada da semana, a bonita recepção em casa de Jorge Abrão, ritmo de novíssima idade, com certeza. Flashes, depois.

Rebú

Paulinho Raunheitti recebeu para badalada recepção no sábado de mil compromissos. Foi no Sernambetiba, dois pontos: idade nova. A coluna, com cinco eventos no mesmo horário, desdobrou atenções para circular em todos.

Coluna social é um agito só.

Bingo

Tarde de sábado, a turma do Ajax FC promoveu bingo no Colégio Castelo Branco. Sueli Pereira ajudou a passar os convites. Foi dez.

Toque

Apenas Sueli Pereira e Tita de Souza da semana passada para cá, estão vendendo convites para os eventos da Riosampa.

Caderninho

Wanderley, o todo poderoso, voltou para o Cartório do 10º Ofício.

Ele merece, é trabalhador, gente fina e um grande profissional!



INSTITUTO BATISTA DE ENSINO LTDA

Ensino Infantil e Fundamental

(A informação ao alcance do seu filho)

e-mail: ibe@infolink.com.br

Rua Paulo Macedo, 196 - Edson Passos - Mesquita - RJ

Telefax: 796-7015 / Tel.: 697-5344



MASCULINO FEMININO E INFANTIL



Deseja a seus fregueses e amigos um Feliz Natal e um próspero e Feliz Ano Novo, no limiar de um novo século e milênio.

Av. Gov. Amaral Peixoto, 298
Centro - Nova Iguaçu
Tel: 668-0312

VENDA E LOCAÇÃO DE IMÓVEIS



Av. Mal. Floriano Peixoto, 2047
Loja - Nova Iguaçu - RJ

empreendimentos imobiliários Ltda.

667-2859
768-8239

CENSURA 18

SURFWEAR

Para quem busca a perfeição.

• Av. Gov. Amaral Peixoto, 389
Tel.: 767-3455

• Trav. Rosinda Marlins, 56 - Nova Iguaçu
Tel.: 667-3344

• Rua Marquês de São Vicente, 75 - Lj 1/J - Gávea - RJ
Tel.: 239-5846



ANTENAS EM GERAL E PEÇAS PARA BICICLETAS

Rua Prof. Marly de Carvalho - Shopping Miguel Couto
Travessa Mariano de Moura, 95 - Nova Iguaçu



Contabilidade Nelson Bornier Ltda.

ORGANIZAÇÃO DE EMPRESAS
ASSISTÊNCIA FISCAL E COMERCIAL
- BALANÇOS -

Escritório: Rua Profª Venina Correa Torres,
230 - 10º andar - Telefone: 667-1747
(sede própria)



FAROL DAS TINTAS

VENDE SEMPRE POR MENOS

TINTAS * ÓLEOS * PINCEIS * ALVIAIDES
GESSOS * COLAS * VERNIZES
TUDO PARA PINTURA

Rua Quintino Bocaiuva, 53/05 - N. Iguaçu - RJ
Telefones: 667-8226 e 767-8388



EMPRESA SANTO ANTÔNIO DE MINERATO LTDA.

PEDRA BRITADA E DERIVADOS

ESCRITÓRIO CENTRAL E EXTRAÇÃO:

Av. Abílio Augusto Távora, 3.793 - N. Iguaçu

PABX: 667-2100



Casa do Pão

Rua Alfredo Soares, 145 (casa)
Centro de Nova Iguaçu

667-5698
FAX: 669-0180

FUTEBOL FEMININO

Vantagem dá o bi-campeonato ao Raça Fla

Mesmo sendo derrotadas pela equipe do Progesterona pela contagem de 2 a 0, as meninas do Raça Fla conquistaram o bi-campeonato iguaçuano de futebol feminino. Com a vitória conquistada na primeira partida pelo mesmo escore de 2 a 0, o Progesterona precisava vencer esta última por três gols de diferença, já que o primeiro critério de desempate, na fase final, é o saldo de gols, e o segundo critério é o de melhor campanha na primeira fase. Com a vantagem nos dois critérios, o Raça Fla terminou conquistando o bi-campeonato, totalizando 19 pontos ganhos. Em segundo ficou o Progesterona, com 16.

O Raça Fla começou melhor a partida, com Rita (artilheira do Campeonato) perdendo logo de início duas chances nitidas de gol. Aos 14 minutos, num contra-ataque, Maninha fez o primeiro gol do Progesterona, cujo time passou a acreditar que poderia chegar à vitória pela diferença de três gols. Na segunda etapa, o Progesterona chegou aos 2 a 0, novamente com Maninha, que marcou aos 18 minutos do tempo final, cobrando falta na entrada da área. O Progesterona partiu então com tudo na busca do terceiro gol, que lhe daria o título, mas a equipe do Raça Fla, heróicamente, suportou muito bem a pressão do adversário.

Onésimo de Souza Santos foi o árbitro da partida, com um bom trabalho, auxiliado nas laterais por Deolindo Mariano de Paula e George Cardoso Azevedo. O Raça Fla jogou com Daniele, Ana Cristina, Patrício, Tetê e Mônica; Claudinha, Graça, Carol e Rita; Danila e Rita. Técnica: Renata Mendes. O Progesterona entrou em campo com Laine, Michele Brito, Tamagoche, Viviane e Formiga; Mônica, Deirinha, Meire (Michelão) e Bruna; Grazielle e Maninha. Técnico: Aurélio Soares.

Após a partida, no centro do campo, deu-se a premiação, com Andréa, do Progesterona, recebendo o troféu de artilheira da Taça Cidade de Nova Iguaçu, com 14 gols, e Rita, do Raça Fla, o troféu de artilheira do Campeonato Iguaçuano de Futebol Feminino/99, com 18 gols. Tamagoche, do Progesterona, recebeu o troféu de vice-campeã, e Claudinha, em seguida, levantou a taça de Campeão Feminino/99.

III Jogos Estudantis

Leopoldo e Instituto Brasil lideram no tênis-de-mesa e natação

A Secretaria Municipal de Cultura, Esporte e Lazer de Nova Iguaçu prevê para o dia 14 do corrente mês o término dos III Jogos Estudantis. As competições de tênis-de-mesa e natação tiveram prosseguimento esta semana na Vila Olímpica de Nova Iguaçu, com os seguintes resultados: Tênis-de-Mesa (masculino) 1º lugar: José Carlos Soares Jr (Califórnia); 2º lugar: Marcelo Quintela (Leopoldo); 3º lugar: Jorge F. Nascimento (Reação). (Feminino) 1º lugar: Roberta Vieira (Leopoldo); 2º lugar: Gláucia; 3º lugar: Letícia (ABEU). Classificação Geral: 1º lugar: Leopoldo; 2º Califórnia e 3º Reação.

Natação (classificação geral) 1º lugar: Instituto Brasil, 138 pontos; 2º lugar: Colégio Leopoldo, 76 pontos; 3º lugar: Colégio Gonçalves Dias, 72 pontos; 4º lugar: ABEU, 36 pontos; 5º lugar: Califórnia, 11 pontos.



AUTO ESCOLA DELA OBRA

Carteira de Motorista A - B - C - D - E Reciclagem para Motoristas
Curso Prático e Teórico Simulador de Trânsito

Tel.: 667-5070 / 667-7337 Fax: 767-7619

Rua Frutuoso Rangel, 108 - Centro - Nova Iguaçu - RJ

FUNERÁRIA SÃO SALVADOR

CONCESSIONÁRIA DA PREFEITURA DE NOVA IGUAÇU

SERVIÇOS FUNERÁRIOS DIA E NOITE

TELS.: 767-0111 / 667-2317 / 768-0325

Atendemos e reservamos capelas em todos os cemitérios, inclusive no Jardim da Saudade

ATENÇÃO:

Os preços dos serviços funerários prestados pela Funerária São Salvador são os menores de todo o Grande Rio, por quanto tabelados pela Prefeitura Municipal

Procure-nos em caso de necessidade

Urnas - Remoções - Capelas para velórios
Ornamentações - Coroas - Flores - Mesa / Eça

Rua Dom Walmor, nº 179 - Nova Iguaçu

Cerâmica vence o Iguaçu e fica próximo do título

Uma chuva de gols. Dezesete ao todo. Foi o que aconteceu no primeiro jogo entre o Cerâmica e o Iguaçu/JF, em que o Cerâmica venceu por 10 a 7. Este jogo foi disputado segunda-feira, dia 6, às 21 horas, no ginásio do Cerâmica. Com este resultado, o time de Guto e Marcelinho reverteu a vantagem e agora jogará pelo empate na segunda partida que será realizada na próxima segunda-feira, dia 13, às 21 horas, no ginásio do



Alexandre foi o destaque da primeira partida da final.

tradicional alvinegro da Rua Otávio Tarquínio.

Quem fez a diferença na partida do dia 6 foi Guto, que marcou quatro gols, disparando assim na liderança da artilharia do Campeonato, com 49 gols, e também o estreante Alexandre (ex-jogador da Liga/98). Alexandre estava inscrito pelo Cerâmica desde o início da competição, mas só estreou na final. Fez uma partida sensacional e mereceu, por isso, ser apontado o craque do jogo.

Cerâmica montará Fraldinha, Pré e Mirim para o Estadual

Confirmado. O Esporte Clube Cerâmica disputará o Campeonato Estadual de Futsal, promovido pela Associação de Futebol de São Paulo do Estado do Rio de Janeiro (AFSRJ). Segundo Augusto (foto), presidente do clube: "o Cerâmica

terá na coordenação destas categorias, o nosso jogador do time adulto, Marcelinho. Após a decisão contra o Iguaçu, estaremos voltados para a montagem de nossa equipe, que disputará o Campeonato Estadual".



Liga de Nova Iguaçu diploma novos árbitros

Formatura dos 17 novos árbitros teve presença de Wilson Carlos dos Santos

Na noite da última quarta-feira, dia 8 de dezembro, foi realizada a cerimônia de encerramento do Curso de Formação de Árbitros de Futebol, promovido pela Liga de Desportos de Nova Iguaçu, que teve início às 19 horas com a celebração da Missa em Ação de Graças na Catedral de Santo Antonio. Logo após se deu a solenidade de entrega dos Diplomas de Árbitro de Futebol aos 17 formandos de 1999. O auditório da entidade ficou pequeno para receber os familiares e convidados dos formandos, que prestigiaram o cerimonial. O Instrutor do Curso, Deolindo Mariano de Paula, que há doze anos vem formando novos talentos na arbitragem, agradeceu a colaboração de todos que se dedicaram durante as aulas.

Presenças ilustres como a do ex-árbitro Wilson Carlos dos Santos, formado pela LDNI em 1970, que também pertenceu ao quadro da FIFA atuando em partidas válidas pelo Campeonato Mundial sub-21, Eliminatórias da Copa do Mundo, Taça Libertadores da América, entre outras competições internacionais, no período de 1988 a 1992, que fez questão de

ressaltar a importância de sua passagem pela Liga de Nova Iguaçu, onde atuou por mais de cinco anos. Levado a ingressar nos quadros da antiga Federação Carioca de Futebol, quando apresentado a Eunápio de Queiroz foi dispensado da prova escrita, por ser o seu diploma da Liga de Nova Iguaçu, reconhecido e com validade em todo território nacional. Wilson Carlos lembrou também de várias passagens como árbitro de futebol, destacou a importância da preparação física para o árbitro, que precisa acompanhar sempre de perto a jogada, para não deixar dúvidas sobre sua marcação. Presente também à cerimônia o Secretário de Cultura, Esporte e Lazer de Nova Iguaçu, Paulinho Leopoldo, que vem colaborando bastante com os clubes. Ele destacou a importância do trabalho desenvolvido pela LDNI na formação de novos valores na arbitragem. O formando Marco Aurélio Xavier, falando em nome dos novos árbitros, agradeceu à direção da LDNI pelo apoio dispensado e ao Instrutor do Curso, Deolindo Mariano de Paula, pela total dedicação e empenho durante os seis meses de duração do curso.

Campeonato Juvenil de Futsal

Vitória deixa o JF em vantagem para a final com o LISAM

Pela categoria juvenil, o Colégio JF derrotou, na última segunda-feira, dia 6, o Liceu Santa Mônica pela contagem de 10 a 5, na primeira partida da fase final. Com este resultado, o Lisam fica em situação difícil, pois terá que vencer a segunda partida no tempo normal para forçar uma prorrogação de dez minutos, tempo em que terá de vencer também para ser campeão de 99. Já o Colégio JF precisa apenas de

um empate para conquistar o título, e ser bi-campeão da categoria juvenil. Na partida de segunda-feira, a primeira etapa terminou com uma larga vantagem no marcador do JF sobre o Lisam - 9 a 3. No segundo tempo, Piolho e Rodrigo marcaram para o Liceu Santa Mônica, e Duílio deu cifras definitivas ao marcador, ao assinalar o décimo gol do JF. César Delgado e William foram os árbitros da partida. O

Colégio JF venceu com Dudu, Duílio, Diogo, Washington e Agner, entrando ainda Maurício, Felipe, Eduardo, Miguel e Rodrigo. Técnico: Rafael Simões. O Liceu Santa Mônica perdeu com Renato, Fabrício, Harlem, Fabinho e Piolho., entrando ainda Marcelo Ricardo, Fábio, Rodrigo e Ricardo. Técnico: Alvaro Ferreira. A segunda partida será realizada na próxima segunda-feira, 13, no ginásio do EC Iguaçu.

FUTSAL EM 4 SEGUNDOS



ADRIANO SANTOS

1º - Iguaçu fora das finais

O EC Iguaçu ficou de fora das finais do Campeonato Estadual de Futsal. Na categoria Fraldinha, o Iguaçu foi derrotado pelo Mello TC, na disputa de pênaltis, por 3 a 2. No Pré-Mirim, novamente o Mello TC despachou o Iguaçu, novamente pela contagem de 3 a 2. Já no Infante-Juvenil (até 16 anos), o Iguaçu lutou muito e após o empate por 3 a 3 no tempo normal, e zero a zero na prorrogação, foi derrotado pelo Piedade na disputa de pênaltis. Mais uma vez, portanto, o Iguaçu demonstrou não ter tradição na hora de decidir.

2º - Nelsinho no Fraldinha

Já é dado como certo que Nelsinho (ex-jogador do ECI), comandará a equipe de Fraldinha do Iguaçu na próxima temporada. Após um belo trabalho junto ao Pré-Mirim do Iguaçu este ano, já estava na hora do Departamento de Futsal do Iguaçu começar a dar oportunidade a quem verdadeiramente tem laços com o tradicional alvinegro. Nelsinho Bororó é um deles e já demonstrou competência no cargo de treinador em outras ocasiões.

3º - Debandada para os lados da Cerâmica

Com a divulgação da formação da nova equipe de futsal do EC Cerâmica, nas categorias Fralda, Pré e Mirim, comenta-se nos meios esportivos que haverá uma debandada geral no EC Iguaçu, principalmente no grupo de insatisfeitos com o atual trabalho verificado no clube. Só resta saber se o Cerâmica irá aceitar alguns "cornetas" já conhecidos do nosso futsal. O Iguaçu anunciou o nome de seu novo representante, Gilberto Cardoso, que substituirá o pulmão Jorge Ramos. Este, dizem, está de malas prontas para ser o representante do EC Cerâmica junto à AFSRJ. Boa sorte!

4º - Renovação no Mirim

Segundo Cacau, coordenador de Futsal do EC Iguaçu, a categoria que sofrerá maiores mudanças na próxima temporada será o Mirim (até 12 anos). "Só vai ficar - disse Cacau - quem entender que aqui todos somos Iguaçu, e não somente a categoria em que o filho joga. Por isso, vou reformular todo o grupo. Não quero mais "panelinhas" de alguns pais, como vinha acontecendo nos últimos anos".



Marque um gol de placa.

Anuncie no

CORREIO DA LAVOURA



LIGUE:

667-3648