

## A guerra civil urbana



Já virou rotina na região do Grande Rio as manifestações de moradores contra PMs, principalmente na ocorrência - mais que rotineira - que registra a morte de um inocente vítima de uma bala perdida. Geralmente, em sinal de protesto, os moradores queimam ônibus, carros e até caminhões. Este quadro na verdade é moldurado, em vários momentos, pelo poder do narcotráfico, ao fechar o comércio, escolas, culminando com a imposição do toque de recolher.

Não temos registrado, até hoje, análise profunda e pulsante sobre este fenômeno que abala os maiores centros urbanos do Brasil. Os que foram mais longe um pouco, no campo da antropologia, ousaram apenas afirmar que a criminalidade dominante no País, sobretudo a que contamina a base da pirâmide social, é fruto de uma revolta popular não politizada. Aqui, a verdade foi atingida de raspão, o que não deixa de ser um bom começo para a total compreensão futura deste sinal mais típico da nossa tragédia social.

Uma rápida ilustração: semana passada, traficantes incendiaram mais dois ônibus em Barros Filho (inclusive um da Empresa Nossa Senhora da Penha, da linha Nova Iguaçu-Penha), em protesto pela morte de três traficantes do Morro da Mineira. Os passageiros, quando fatos como esses acontecem, indefesos, entram logicamente em pânico, diante da natural inoperância de um aparelho policial contaminado pela violência e pela corrupção de seus quadros.

Em face desta batalha, é natural que o homem comum se veja num beco sem saída, tendo de um lado o bandido, e de outro a polícia.

## Secretaria da Baixada e FESP entregam diplomas para as primeiras turmas

Uma solenidade de entrega de diplomas aos servidores públicos que participaram dos cursos de Língua Portuguesa; uma nova proposta e Qualidade no Atendimento, acontecida dia 28, no auditório da Secretaria da Baixada, serviu para marcar a formação da parceria entre a Fundação Escola de Serviços Públicos (FESP) e a Secretaria de Estado de Desenvolvimento da Baixada Fluminense.

Ao todo, foram 47 alunos pertencentes a duas turmas que receberam os diplomas das mãos do Secretário da Baixada, Ermani Boldrim, do subsecretário Jorge Gama, no evento que contou com a presença do diretor de interiorização da FESP, Orlando d'Almeida e do presidente da fundação, Péricles Goes.

A parceria entre a Secretaria da Baixada e a FESP obedeceu a determinação do governador Anthony Garotinho de descentralizar as ações do governo. Isso, para Boldrim, permite que os servidores na região possam participar de atividades de atualização profissional sem ter que se deslocar para outro município. Além de trazer comodidade para aqueles que desejam se atualizar, a própria população da Baixada vai poder, futuramente, fazer inscrições para os concursos públicos sem ter que recorrer ao Rio.

No ato de abertura do evento, saudando os alunos devido à atuação de Jorge Gama ressaltou que a requalificação profissional são elementos fundamentais no processo de transformar

a imagem da região, e as primeiras turmas formadas pela FESP representam a importância da fundação na Baixada.

## - KELLY KEY -



O álbum de estréia da nova sensação da música pop, Kelly Key, foi produzido e arranjado pelo DJ Cuca na melhor linha do pop e r&b. Para isso, ele caprichou nos scratches, ataques de metal, samplers com a voz de Kelly e viradas de looping para facilitar a coreografia. O Toque de Mídas do DJ conseguiu com a presença de Da Luy, cantando um rap na faixa "Escondido", numa participação especial. Kelly Key mostra mais do que um rostinho bonito, assinando as dez faixas do disco - a décima-primeira é um bônus track de "Escondido" - junto com o compositor Andinho, também responsável pelas melodias. A garotada já está se identificando com as letras que falam da vivência de uma jovem descobrindo o mundo. E ouvir e dançar com Baba, Cachorrinho, Brincar de Amor, Só Quero Dançar e Viajar no Groove. E o furacão Kelly que está chegando para colocar ordem no dia! A ordem do sucesso Let's Groove!

## BOMBEIRO OU INCENDIÁRIO?

### Esta é a pergunta sobre a volta de Nagi Almawy à Câmara



Nagi Almawy



Fernando Cid

Apesar da instalação de duas CPIs contra a Prefeitura de Nova Iguaçu, a semana na Câmara Municipal não foi tão diferente conforme se esperava. O vereador Nozinho, eleito pelo PPB e um dos integrantes da bancada do governo, acabou sendo nomeado para assumir a pasta de Secretário de Cultura, Esporte e Lazer, e com isso a cadeira ocupada por ele ficou disponível para o primeiro suplente da coligação PPB / PMDB. Neste sentido, o veterano Nagi Almawy (PMDB) pode ser o ocupante do lugar.

Esta manobra do Governo parece que não adiantou muito na tentativa de um diálogo com os vereadores, pois Nagi, que deveria assumir o posto na terça-feira, ainda não sentou na cadeira.

Continua na página 2

## Vereadores terão 90 dias para apurar denúncias

Com a instalação das CPIs na Câmara, dez vereadores terão 90 dias, prorrogáveis por mais 90, para checar se as denúncias feitas contra a empresa Ber-Fel e as clínicas associadas ao SUS são verdadeiras.

Neste período, além de analisar toda a documentação recebida, os vereadores poderão solicitar explicações dos envolvidos e outros documentos das empresas que possam auxiliar a conclusão do trabalho das CPIs.

Caso sejam comprovadas as irregularidades, as denúncias serão encaminhadas ao Ministério Público e ao Tribunal de Contas do Estado (TCE).

Veja a composição das CEIs: CPI Ber-Fel - Fernando Cid, presidente; Carlos Ferreira, relator; Djair Cabral, Antonio Araújo e Rogério Lisboa. CPI Clínicas Conveniadas - Carlos Chambarelli, presidente; Antonio Neto - relator; Alexandre Novaes, Célio Carrero e Manoelino Leoncio.

## Prefeito anuncia construção de viaduto da Via Light



Flagrante da reunião realizada no gabinete do Prefeito, na última quarta-feira, em que Bornier e Vicente Loureiro discutiram com os técnicos da SuperVia e da Light sobre a construção do viaduto.

O prefeito de Nova Iguaçu, Nelson Bornier (PL), reuniu-se quarta-feira, dia 27, com técnicos da SuperVia e da Light e com eles discutiu o projeto de construção de um viaduto que ligará a Via Light, em frente ao supermercado Extra, à Avenida Abílio Augusto Távora (antiga Estrada de Madureira), no Bairro da Luz. Foi o primeiro encontro de Bornier com os representantes das empresas que se envolverão com a execução do projeto. O prefeito informou que as obras de construção do viaduto - de 700 metros - começarão no final do mês de março e levarão 10 meses para serem concluídas. Valor da obra: R\$ 12,6 milhões. Os recursos para este projeto já estão liberados pelo governador Anthony Garotinho e a obra já está licitada. Do encontro de trabalho no gabinete do prefeito participaram os secretários municipais de Urbanismo e Meio Ambiente, Vicente Loureiro, e de Obras e Serviços Públicos, César Mariano.

Desde 1990, quando iniciou sua vida pública como deputado federal, que o agora prefeito eleito de Nova Iguaçu começou a trabalhar para oferecer alternativas viárias aos motoristas da cidade. No governo Marcelo Allencar, como Secretário de Desenvolvimento da Baixada, ele tirou do papel a ideia de transformar a faixa da linha de transmissão da Light numa via expressa que hoje liga Nova Iguaçu a Pavuna, no Rio, numa extensão de 12 quilômetros.

Mais tarde, já prefeito, a Via Light mudou radicalmente o centro da cidade com a criação de parques de lazer na área principal do município, valorizando comercialmente ainda mais os imóveis. O prefeito, que nestes últimos 11 meses foi pessoalmente à Fundação Departamento de Estradas de Rodagens (DER-RJ) pelo menos duas vezes por semana para discutir com técnicos do órgão o traçado do futuro viaduto, informou que a construção

do futuro viaduto descongestionará o tráfego no centro de Nova Iguaçu e mais adiante a própria Rodovia Presidente Dutra, já que o segundo trecho da Via Light, com o viaduto construído, permitirá que o tráfego da Dutra seja desviado através de uma entrada para Rosa dos Ventos e dali para a Estrada de Madureira.

Além do viaduto sobre o leito da via férrea, a Prefeitura e o Estado estão executando em Nova Iguaçu o maior pacote de obras de infra-estrutura da Baixada Fluminense. Quase 100 bairros da periferia de Nova Iguaçu estão sendo saneados, beneficiando cerca de 200 mil pessoas diretamente com investimentos do Estado e da Prefeitura que chegam a R\$ 150 milhões.

**Tevê se vê ou não**

- Sérgio Fonseca -

**Big Brother**

- Celso Martins -  
(página 3)

**A maquete do Viaduto do Bairro da Luz está na página 2**

**Iguaçuano está a um passo das Olimpíadas de 2004**

(ESPORTES - página 8)



**COLÉGIO - CURSO EQUIPE GRAU**

Concurso Preparatório p/ Escolas Militares

AFA - E. NAVAL - EFOMM - SGTO. DO EXERCITO

NOVA IGUAÇU: 2667-4851 Matrículas abertas

**BLOCO DE NOTAS**

Almeida dos Santos

**Bombeiro**

Finalmente o ex-vereador Nagi Almawy volta à Câmara. Não que ele tenha ganho a ação contra o vereador Nozinho, mas sim para ser o bombeiro do governo para apagar o incêndio de 2 CPis instaladas contra a Prefeitura de Nova Iguaçu.

**Recuperação**

O vereador Acansi Ribeiro, líder do Governo na Câmara, por telefone falou para este colunista que mesmo repousando em virtude de uma operação recente no joelho, está antenado nas coisas que vêm acontecendo no município.

**Cultura**

Para que Nagi Almawy volte à Câmara, Nozinho sai e ocupa a Secretaria Municipal de Cultura, Esporte e Lazer. Neste caso, o vice-prefeito Mario Marques, homem que gosta de cultura, deverá ser visto frequentemente conversando com Nozinho.

**Polícia**

Como disse essa coluna na edição passada, a política e a polícia andam de mãos dadas na Baixada. Nesta semana, por exemplo, elas foram vistas pelas bandas de Japeri, procurando o ex-prefeito Luiz Barcelos.

**Erro**

Ainda na semana passada, na nota sobre o pronunciamento do deputado federal Reinaldo Gripp, por um erro de digitação foi publicado que ele é do PT, e não do PL, conforme é. O erro, confesso, foi mesmo de digitação, mas talvez influenciado pelo namoro entre ambos os partidos. Quem sabe não seja um prenúncio.

**Pensando bem...**

O governo federal errou quando colocou o Exército para combater a Dengue, e o governo estadual quando optou pelos Bombeiros. Já que o mosquito nasce em água parada e voa quando alcança a maioridade, o certo seria colocar a Marinha e a Aeronáutica para combater o danado.

**BOMBEIRO OU INCENDIÁRIO?**

Esta é a pergunta sobre a volta de Nagi Almawy à Câmara

Conclusão da 1ª página

A demora de Nagi, na opinião dos assessores de alguns vereadores, deve-se ao fato de que Nagi não está sendo bem visto por alguns parlamentares para ser a ponte de ligação para uma conversa com o Governo, e neste caso, ao invés de ser considerado como um bombeiro para a situação, o conhecido vereador iguaçuano está sendo visto como um possível incendiário.

Para tirar essa dúvida, a reportagem do Correio da Lavoura conversou com o vereador Fernando Cid (sem partido), presidente da CPI que vai investigar a relação da empresa Ber-Fel com o governo, tentando extrair do parlamentar a opinião sobre a possibilidade de regresso do veterano à Casa. Ao ser questionado se a presença do vereador poderia representar alguma dificuldade na condução do processo de duas CPis, Cid comentou que a Câmara está vivendo um momento novo, e não um ato de rebeldia, e emendou: "Não conheço o trabalho do Nagi, mas tenho certeza de que ele não alteraria em nada o rumo tomado pela Câmara", disse. Falando um pouco mais das duas CPis, Fernando Cid fez questão de ressaltar que elas representam uma independência de instância de poder. "Se um dos papéis desempenhado por um parlamentar é o da fiscalização, o que está acontecendo nesta Casa é a efetiva confirmação de que ela é fiscalizadora dos atos do Executivo". Quando perguntado se Nagi poderia conseguir travar o andamento das CPis, Fernando Cid só quis responder que tem "certeza que as denúncias que chegaram a Casa serão apuradas e levadas até o fim".

Procurado pela reportagem para comentar o possível retorno à Câmara, ainda com um pouco de pressa devido aos compromissos, Nagi Almawy disse que o seu regresso não é para que os trabalhos das CPis sejam atrapalhados. "Caso eu volte para a Câmara a minha função será a de um vereador que colabora com a apuração dos fatos, sendo aquele que trará para a Câmara as respostas aos requerimentos feitos. O governo e o maior interessado em apurar tudo e punir os culpados. Agora - continua Nagi - a minha ida



**Moradores do Jardim Bela Vista recebem títulos de concessão de uso predial**

José Távora e Fernando Lopes comandam solenidade informal que reuniu grande número de moradores do Km 32



O deputado estadual José Távora (líder do Governo na Assembleia Legislativa) participou sábado passado da solenidade de entrega dos títulos de concessão de uso aos moradores do Conjunto Jardim Bela Vista, situado no Km 32. Ao todo foram entregues 546 títulos.

Em seu discurso, o deputado José Távora revelou o seu contentamento - igual ou maior ao das famílias que naquele instante estavam sendo beneficiadas. "Sempre lutei - disse - para que isso fosse possível, por ser um ardoroso defensor desta região, procurando beneficiá-

la com obras que melhorassem as condições de vida desta gente simples e obreira desta maravilhosa comunidade".

Estiveram presentes a solenidade informal de entrega dos títulos de concessão de uso, a presidente do IPERJ, Dra. Elaine Barbosa Frassad, o Secretário de Governo Fernando Lopes, o Secretário de Agricultura Cristiano Aureo e várias lideranças comunitárias, como Ze Mineiro e Jorge Elaine.

Na foto acima, da esquerda para a direita, Fernando Lopes, José Távora e Ze Mineiro.

**Festa na Via Light assinala a criação do Conselho dos Direitos da Mulher**

No Dia Internacional da Mulher, o prefeito de Nova Iguaçu, Nelson Bornier, criou através de decreto, o Conselho dos Direitos da Mulher. Ao mesmo tempo analisará a proposta de criação da casa abrigo para mulheres vítimas de violência. A programação cujo tema é "Lugar de Mulher é na Via Light" terá início às 8h30m, com ginástica e relaxamento, além de oferecer os serviços de ginecologia, clínica médica, odontológica, doação de óculos, inscrição para a casa própria e cadastramento no balcão de empregos, entre outras coisas.

Para a data foram reservadas ainda palestras sobre aleitamento materno, DST/AIDS, prevenção da dengue, orientação sobre planejamento familiar, além de distribuição de preservativos. De acordo com a Secretaria de Promoção Social, Cristina Quaresma, as mulheres serão atendidas em diversas tendas que serão montadas no Parque 3 da Via Light. Ela conta ainda que enquanto as mães estiverem nos grupos de discussões, os filhos participarão de atividades recreativas com professores da rede municipal de ensino.

Mas o momento mais esperado e a criação do Conselho dos Direitos da Mulher, pelo prefeito, às 17 horas. Ao receber a proposta de criação da Casa Abrigo para Mulheres vítimas de violência, Bornier vai encontrar uma minuta detalhada com o local, capacidade para 25 pessoas com até três filhos cada. No entanto, o local será mantido em total sigilo.

Serviços oferecidos: ginecologia, clínica médica, verificação de pressão arterial, diabetes, dentista - doação de prótese dentária; doação de óculos, fotos para documentos, carteira de identidade, orientação jurídica, corte de cabelos, inscrição para cursos de bijuteria, formação de cooperativas, seguro desemprego (1ª e 2ª via), carteira profissional e outros.

O evento conta com a participação de todas as secretarias do Governo Municipal e Senac.

**CORREIO DA LAVOURA**

JORNAL FUNDADO A 22 DE MARÇO DE 1917  
POR SILVINO DE AZEREDO  
REDAÇÃO E OFICINAS: R. LUIZA LAMBERT, 91  
TELEFAX: 2668-3949 - CEP 26 215-320  
SUCURSAL MESQUITA - Rua Cordura, 529 - casa 1  
CEP 26 240-150 - Tel.: 9714-7257

EDITOR CHEFE  
ROBINSON BELEM DE AZEREDO

DIREÇÃO ADMINISTRATIVA  
GERSON BELEM DE AZEREDO

PLANEJAMENTO GRÁFICO  
NEY CRESPO

COLABORADORES:

Arthur Cantalice, Ney Alberto, Celso Martins,  
Ivo A. Weschenfelder, Dr. Ademar Guimarães,  
Eder Rodrigues, Alberto Augusto, Adnato Santos (esportes),  
Jorge Kafka, Remo Sarava,  
Edna Rodrigues e Flavio Rodrigues (diagramação e arte),  
Fernando Silva (fotografia)  
Editoração Eletrônica: VervePG - Tel. 2695-9572  
E-mail: vervepg@ig.com.br

\* O Jornal CORREIO DA LAVOURA não se responsabiliza por conceitos e opiniões emitidos nos textos assinados.

Faça um bom negócio. Anuncie no



**CORREIO DA LAVOURA**

Ligue: 2668-3949

A maquete do Viaduto do Bairro da Luz

**VIADUTO DO BAIRRO DA LUZ**

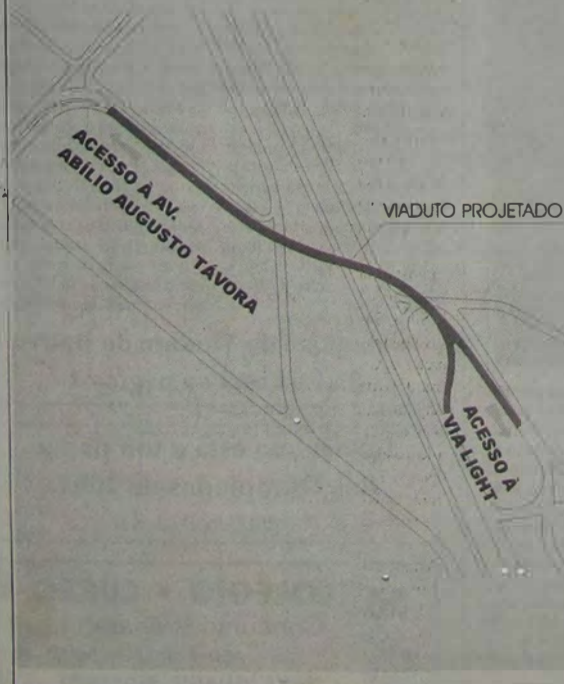



**EDER RODRIGUES**

COMENTA OS

**NEGÓCIOS ESTRANGEIROS**



"Com cuidadoso planejamento e sofisticado modelo matemático, a ENRON fez da milenar arte da propina uma ciência exata". (ANTONIO LUIZ M.C. COSTA)

**Corrupção tecnológica nos EUA**

Em matéria estampada na Carta Capital de 20-II-2002 (p. 38) o repórter acima citado demonstra que Wall Street e Washington não podem culpar os países periféricos dos pecados que os próprios Estados Unidos cometem, no campo econômico

O recente episódio da falência da gigantesca ENRON comprovou que a corrupção e o capitalismo de cupincha são práticas arraigadas na estrutura social norte-americana

Essas práticas, nos Estados Unidos, apenas se apresentam com maior sofisticação jurídica e tecnológica!

Havia, nos computadores da ENRON, um programa para calcular o custo (ou o ganho) da empresa por qualquer mudança nas leis e nos regulamentos do setor.

A tecnologia a serviço da corrupção!

Quando os Estados Unidos da América atribuem à corrupção e às leis as causas das crises dos países periféricos, de quem mesmo estão falando?

Esta coluna é publicada semanalmente sob os auspícios da Fundação S.E.A.R.A. - Sociedade Eder Augusto de Recursivos e Assistência, Rua Manoel Teixeira, 48, Comendador Soares, CEP 26280-200 - RJ - TEL. 2767-7498

**MEDICINA & SAÚDE**

Dr. Ruy Ferreira da Silva

Psicanalista e Terapeuta de Vida Passada  
Membro do Instituto Brasileiro de Hipnose Aplicada



**Psicologia Transpessoal e TVP**

Uma nova concepção da vida e do mundo surgiu, e está sendo estruturada, assestando a cada dia contornos mais definidos. Assistimos ao nascimento de um novo paradigma, ou seja, uma visão "holística". Trata-se de uma concepção sistêmica da vida e do mundo, baseada na consciência do estado de inter-relação e interdependência essencial de todos os fenômenos físicos, biológicos, psicológicos, sociais, culturais e espirituais.

A psicologia transpessoal tem relação direta com o enfoque holístico da realidade. Ao considerar os diferentes níveis ou estados da consciência acessíveis ao homem, e a inter-relação da consciência humana com todos os demais aspectos da vida e da natureza, ela nos retira do âmbito estreito a que fomos relegados pela concepção mecanicista cartesiana, ampliando os limites do homem psicológico para além das fronteiras que, antes, só eram alcançadas pela arte e pela religião.

As escolas psicológicas de forma geral não têm valorizado como foco vastas áreas do psiquismo humano associadas a dimensões transpessoais como as experiências altamente enérgicas e ou curativas que transcendem os limites do ego e da consciência usual.

O modelo científico que procura fundamentar a Psicologia convencional apoiado na causalidade é limitado diante das grandes mudanças culturais e científicas das últimas décadas apresentadas. É limitado, sobretudo para dar conta das necessidades humanas e dos problemas existenciais tais como a patologia individual e coletiva, da perda de sentido para a vida e da percepção fragmentada da realidade.

A abordagem transpessoal tende a facilitar a compreensão das diversas patologias, nas quais o sujeito vez por outra se vê envolvido. No entanto, a medida que o processo terapêutico procura focar as causas reais dos sintomas que ora são descritos pelo sujeito, os êxitos em termos de respostas no tratamento se tornam maiores.

Todavia, ao longo deste estudo de caso, a intenção é trazer não das pesquisas em termos da Terapia de Vida Passada para compreender seu efeito no tratamento dos casos de depressão, levando em consideração suas causas, as consequências bem como a necessidade de um tratamento que leve o sujeito a se conscientizar da sua auto-reprogramação em termos de comportamento, pensamento, relacionamento, sentimento, etc.

Os diversos autores que idealizaram este processo terapêutico são unânimes em afirmar a eficácia do tratamento da depressão, bem como de tantos outros problemas pela TVP. Este método terapêutico se fundamenta na hipótese de reencarnação, que de forma objetiva nos trás uma explicação mais plausível para as causas dos diversos padrões de comportamento assumido pelo sujeito, que acaba provocando uma ligação psíquica com os mesmos padrões comportamentais assumidos em outros cenários por diferentes personagens, sendo a mesma individualidade.

Levando em consideração esta posição de Hans Ten Dam, temos que as raízes dos diversos estados depressivos em que o sujeito poderá se ver envolvido, via de regra tem estreitas ligações com os traumas experienciados no passado e que ainda exercem forte influência psíquica na estrutura da personalidade do sujeito atualmente. Desta forma, há um reforço do padrão de comportamento, uma vez que, novas experiências acabam trazendo a tona velhas formas de ser, de agir, de sentir, etc registrados no inconsciente passado.

Doravante temos uma nova perspectiva de tratamento de um dos males que afeta constantemente o ser humano e que também não é uma questão nova em termos de sofrimento para o indivíduo, mas certamente novas formas de tratamento estão sendo pesquisadas, e que ao mesmo tempo possibilita a compreensão do "mistério" da mente humana.

Não há mais como relegar para segundo plano a questão que já nos parece evidente em termos da transpessoalidade do ser humano, pois as pesquisas modernas de consciência já têm demonstrado que o homem não deve e não pode ser visto por um único ângulo, se assim for, aumenta a margem de erro quanto as possibilidades de explicação das causas e das consequências do porque é que são geradas patologias sem uma causa aparente, ou seja, causa esta que na maioria das vezes passa a ser um fato desencadeador de um processo que já existia ao nível de inconsciente passado.

Republicado a pedido dos leitores

Perguntas dirigidas a esta coluna podem ser enviadas por carta ou e-mail: R. Quintino Bessaiva, 25 sala 611 Centro - Nova Iguaçu - RJ - CEP 26.210-150 - E-mail: ruyferri@terra.com.br - Tel. (21) 2667-3740

**Dr. TELEMACHO BOLDRIM**

OFTALMOLOGISTA



Professor em Oftalmologia da Faculdade de Medicina Souza Marques

TELEFAX: 2667-3584

Rua Paraguassú, 44 - N. Iguaçu - RJ

**Dr. EDISON MATTOS**

CARDIOLOGISTA



Professor de Cardiologia da UNIG

TELEFAX: 2667-3106

Rua Barão de Tinguá, 633 - N. Iguaçu - RJ

**TELEFONES ÚTEIS**

Policia	190
Bombeiros	193
Emergência médica	192
Defesa Civil	199
Disque-Denúncia	2253-1177
Cedae	195
Policia Federal	2667-1918
Light	0800-21-0196
Telemar	103 / 104
Telemar Informações	102
Deleg da mulher	2667-4121
4º CIRETRAN	2796-3535
IML	2667-3250
Serv. Funerarios	2667-2317
Procon	1512
COSITRAN	2667-7272
Detran (vistoria)	2460-4040
Hospital da Posse	2667-4112
Hospital de Iguaçu	2767-5542
Hospital S. José	2796-1117
Emtur	2667-5781



**INDICADOR MÉDICO**

MÉDICOS • DENTISTAS • PSICÓLOGOS • CLÍNICAS  
LABORATÓRIOS • ÓTICAS • FARMÁCIAS • SERVIÇOS



Ser previdente é estar sempre assim!

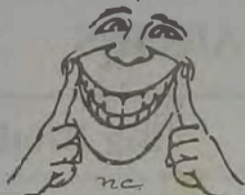

**Dr. Ivan Fonseca**

Cirurgião-Dentista CRO/RJ - 2054

CLÍNICA GERAL - PERIODONTIA - RX

3ª, 4ª e 5ª feira, das 08 às 12 horas e das 14 às 18 horas.

Mantém convênios

Rua Emilio Guadagni, 1.892 - sala 201  
Tel.: 2796-2804 - Mesquita - RJ

**Dr. José Maria de Azevedo**

CLÍNICA DE CIRURGIA PLÁSTICA

- LIPOASPIRAÇÃO de gordura localizada em abdome, braços, coxas, nádegas, axilas, papadas, em um grande de homem, etc.
- PLÁSTICA DE MAMA para aumento, diminuir, alongamento, tumores, câncer
- PLÁSTICA DO ABDOME para diminuir gordura, flacidez, eople, descastraze
- PLÁSTICA DE NARIZ para diminuir ou aumentar os desvios, fraturas, desvio do septo
- PLÁSTICA DE ORELHA - total, orelha lateral, pinelabras, queixo, peeling
- PLÁSTICA DE PÉ - para corrigir deformidades, tumores de pele, queimadura.

CONSULTAS  
2768-0313

RUA BERNARDINO DE MELLO, 1399 / 304 (Centro Médico) - N. IGUAÇU - Terças e quintas das 15 às 19:00 horas

Mantenha sua saúde em dia. Leia o

**INDICADOR MÉDICO**



DO CORREIO DA LAVOURA

**Mais do que formar profissionais, nós revelamos talentos.**



**Garanta o seu lugar no futuro.**

- Medicina • Odontologia • Fisioterapia • Educação Física • Farmácia  
Fonoaudiologia • Enfermagem • Direito • Ciências Contábeis • Administração  
Sistemas de Informação • Engenharia da Computação • Letras (Português-  
inglês e Português-Literatura) • Pedagogia • Matemática • Ciências Biológicas  
História • Geografia • Licenciatura em Computação

**MAIS 21 CURSOS DE PÓS-GRADUAÇÃO.**



0800-212013 www.unig.br

**Cultura, Lazer & Variedades**



**CINEMA**



- **CINE CENTER 1** - "Atrás das linhas inimigas" (reapresentação), com Gene Hackman. "Do inferno" (2ª semana), com Johnny Deep e Hother Grahman. Censura: 12 anos. Horário: 15h-17h-19h e 21 horas
- **CINE CENTER 2** - Dois filmes pornográficos (sexo explícito) - Censura: 18 anos. Sessões contínuas a partir das 13h30m. Iguaçú Center Av. Marechal Floriano Peixoto, 1.480 - Tel. 768-0767.
- **CINE VERDE 1** - "A tartaruga Manoelita" (desenho) e "Vida bandida". Censura: 12 anos. Horário: 13h30m - 15h - 16h30m - 18h - 19h30m e 21 horas.
- **CINE VERDE 2** - "Onze homens e um segredo" (2ª semana), com Brad Pitt e Julia Roberts. Censura: 12 anos. Horário: 15h-17h - 19h e 21 horas

● Grupo Severiano Ribeiro Tel.: 667-224

- **IGUAÇU TOP 1** - "O amor é cego" (3ª semana), com Gwyneth Peltrow e Jach Black. Censura: 12 anos. Horário: 15h-17h-19h e 21 horas.
- **IGUAÇU TOP 2** - "Onze homens e um segredo" (2ª semana), com Brad Pitt e Julia Roberts. Censura: 12 anos. Horário: 14h-16h - 18h e 20 horas.
- **IGUAÇU TOP 3** - "A casa de vidro" (2ª semana), com Diane Lane e Leelee Sobieski. Censura: 12 anos. Horário: 14h-16h-18h e 20 horas



**HÁ PRECISAMENTE MEIO SÉCULO...**

Registrava em suas colunas o CL



A Comissão de Carnaval do Esporte Clube Iguaçu, composta pelas senhoras Aydêa Costa de Oliveira, Mana José Belem de Azeredo e senhorita Sara d'Ávila Torres, premiou as melhores fantasias, entre as meninas e meninos que participaram das matris infantis do tradicional alvinegro. Classificaram em primeiro, segundo e terceiro lugares, respectivamente, Selma Cardoso (de mexicana), Angela Pimenta de Moraes (de espanhola) e Marlene Mendes (de cigana). Entre os meninos classificaram, em primeiro e segundo lugares, respectivamente, Máno Luiz Guimarães (de holandês) e Reginaldo Azevedo (de toureiro).

Dia 1 de março realiza-se nesta cidade o enlace matrimonial do Dr. Sebastião Herculano de Mattos Filho, filho da viúva Hermínia Berçot de Mattos, com a senhorita Samiramus Bulhões, filha da viúva Mariana Bulhões. No ato civil serviram de padrinhos do noivo Sr. Isver de Mattos e Senhora, e da noiva o Sr. Miguel Uzzi Filho e a Srta. Iracema Uzzi. Foram padrinhos do noivo, na cerimônia religiosa, o Dr. Stenio Antonio de Mattos Ferreira e Senhora, e da noiva o Dr. Getúlio Moura e Senhora. O novo casal, que recebeu numerosos cumprimentos de numerosos convidados, embarcou depois para Belo Horizonte em viagem de nupcias.

Em razão das fortes chuvas de verão especialmente as que caíram no município no final de fevereiro as ruas de Nova

Iguaçu e de Mesquita, situadas nas imediações da Rodovia Presidente Dutra e Governador Amarel Peixoto, o Prefeito Luiz Guimarães prontamente encaminhou telegramas, solicitando providências urgentes em termos de obras, ao Dr. Regis Bittencourt, diretor do Departamento Nacional de Estradas de Rodagem, e ao diretor do Departamento Nacional de Obras e Saneamento (DNOS). Copias desses telegramas foram enviados ao então Governador do Estado, Amarel Peixoto, solicitando deste último sua interferência junto aos diretores daqueles departamentos, a fim de que resolvessem com urgência os problemas em questão.

O Cine Verde anuncia para domingo, dia 2º o filme de aventuras "Ali Babá e os 40 ladrões" com John Hall, Maria Montez e Turhan Bey. No Cine Iguaçu, recentemente inaugurado "Pirata da Jamaica".

Cumprindo a ordem de prisão preventiva do Juiz de Direito desta Comarca o oficial de Justiça, Moacir Gonçalves, acabou de entregar à Polícia o indivíduo Augusto Marques de Carvalho, que pelo Natal de 1951 no Largo de São Pedro ferira gravemente, com arma de fogo o comerciante Roldão Iriacão de Souza. Lembra-se agora que Augusto Marques de Carvalho já cometera um crime de morte em Nilópolis, na pessoa de um seu cunhado, sendo absolvido no primeiro julgamento que respondeu.

**Via Show: o novo point da diversão no Rio**

O cantor Belo será a primeira atração da mais nova casa de espetáculos do Rio, a Via Show, na Via Dutra, Km 167, na saída da Linha Vermelha. O show, que acontecerá no dia 6 de março (quarta-feira), marca a inauguração da casa de espetáculos que promete agitar as noites de cariocas e fluminenses. Seguindo um dos proprietários, Ruyter Poubel Filho, a Via Show terá tudo para agradar ao público da Baixada Fluminense e do Rio de Janeiro.

Com capacidade para oito mil pessoas, numa arca de oito mil metros quadrados, a casa terá estacionamento para mil carros, 540 toneladas de refrigeração, sistema fly up de som (o mesmo utilizado no Rock in Rio), 200 mil watts de luz (show de raio laser), 92 camarotes, 2 telões, 14 bilheterias, 6 camarins, 120 seguranças, 4 lojas de souvenir, 9 bares e 2 quiosques externos. Empreendimento que, segundo Ruyter Filho, gerou 300 empregos diretos.

A Banda Via Show será um espetáculo à parte. Serão 24 bailarinos e 40 músicos que apresentarão todos os ritmos (rock, axé, pagode etc.). O cantor Belo receberá durante um mês (as atrações da casa serão mensais) seus convidados, sempre às quartas-feiras. Neste dia, a Via Show fará uma promoção com damas grátis até as 23h30m.

As quintas, a grande atração ficará por conta do ensaio do Ara Ketu, sucesso nas rádios cariocas como o melhor do pagode. As sextas, a novidade é o Dose Dupla, onde qualquer bebida adquirida vale outra grátis, incluindo o tradicional balde de cerveja. Aos sábados, a Banda Via Show dita todos os ritmos, e nos domingos é a vez do Via Fest, com os melhores DJ's do Rio, no melhor da música eletrônica.

A casa funciona nos seguintes horários: quartas e quintas das 22 às 4 horas; sextas e sábados, das 22 às 4h30m e aos domingos, das 19 às 24 horas. Ingressos nas quartas e quintas: R\$ 10,00 (homens); mulher até às 23h30m não paga. Aceita cartões de crédito Credicard e Visa.

Via Show: Rod. Pres. Dutra, km 167, saída da Linha Vermelha. Tel. 2662-5534. E-mail: viashow@infolink.com.br.

**CONEXÃO**

**TV**

MARIO VIANNA

e-mail: mario.viannari@globo.com

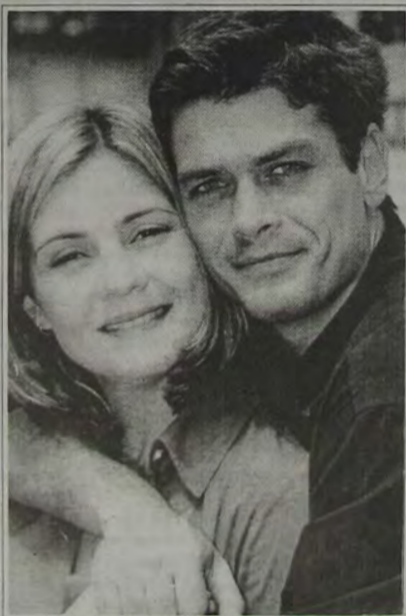

Adriana Esteves e Fábio Assunção protagonizam o casal romântico da novela "Coração de Estudante".

**BBB**

Ao sair da casa, Cristiana disse que torce para que o vencedor seja André e que sente mágoa apenas de Adriano. Levou como lembranças o par de botas laranja usado no desfile da Mocidade Independente de Padre Miguel, uma garrafinha de água dada por Xuxa durante a visita à casa e um cachinho de uvas de plástico que fez parte da decoração da festa italiana.

**O Clone**

O arabe Mustafá (Perry Salles) está apaixonado. Ele vai pedir Noêmia (Elisângela) em casamento e lhe dará uma jóia. Só que encontra uma resistência da família, que insiste em arrumar uma noiva muçulmana para o simpático tio da novela.

**CORREIO DO DISCO**

Jarbas Gonçalves

**Padre Antonio Maria**

Ao comemorar seus 25 anos de sacerdócio, um momento muito especial na vida do Padre Antonio Maria, que está lançando pela Sony Music o álbum que se chama "Apenas Um Menino". "É um reconhecimento das maravilhas que Deus operou em minha vida", diz ele.

O Padre abre o 14º disco de sua carreira falando sobre A Melhor Religião, a primeira faixa de trabalho. "A melhor religião é o amor", define. Nesta faixa-título, ele é acompanhado por um coral infantil. Em todos os discos seus, Padre Antonio Maria diz que sempre procura colocar uma oração de cura. Dessa vez a faixa em questão é "Vem Me Curar", de autoria de Nice Iáasz, sua comadre.



**Desejos de Mulher**

A trilha sonora da nova novela das sete é um verdadeiro desfile de grandes nomes da música popular brasileira, interpretando canções cuidadosamente selecionadas pela produção musical da novela. A Sua, sucesso de Mansa Monte, aparece como primeiro destaque de uma supertrilha que traz na sequência Sonhos, composição de Peninha gravada em acústico por Caetano Veloso, e ainda tem Daniela Mercury, Titãs, Rita Lee, Adriana Calcanhoto, Maria Bethânia, entre outros, com seus sucessos atuais.

**Jorge Aragão em duplo CD comemorativo**



A Indie Records resolveu homenagear Jorge Aragão com um CD duplo para comemorar o sucesso dos álbuns Ao Vivo 1 e 2 que, juntos, ultrapassaram 1 milhão de cópias vendidas (cerca de 1 milhão e 400 mil cópias). O presente da gravadora para Aragão também premiou o público pois "Jorge Aragão Ao Vivo - Edição Comemorativa" reúne os maiores hits de seus dois CDs ao vivo pelo preço de apenas um.

**- Manuelita -**

**Trilha sonora original do filme**

Manuel Garcia Ferré, um dos maiores autores de literatura e ilustrações infantis na Argentina, se inspirou na canção de Maria Elena Walsh para realizar seu quarto longa metragem de desenhos animados: "MANUELITA", a super produção mais importante do cinema argentino. Finalmente, a ternura, a magia e a simpatia da tartaruga Manuelita chegam ao cinema neste filme inesquecível. Uma história serena e sua mensagem de amor e de amizade. Neste CD estão todas as canções do longa metragem "Manuelita", grande sucesso do cinema argentino, agora no Brasil.

As versões em português para as canções em espanhol foram feitas por Dudu Falcão.

**Netinho está de volta!!!**



Um dos maiores e mais importantes artistas da música baiana está pronto para repetir o fenômeno de "Milã". O novo disco Terra Carnavali foi gravado ao vivo e totalmente realizado em território baiano. O repertório do álbum, produzido pelo próprio artista, traz alguns dos maiores sucessos de Netinho, como "Sandra" e "O Fim de Semana" ambos da carreira solo. O primeiro destaque do novo CD é a inédita "Amor Verdadeiro", de Gigi. O outro destaque é "Esse Love" de Alexandre Peixe.



# IRIO

Irio Antonio Weschenfelder



Deputado Federal Fernando Gonçalves, Bispo D. Werner e empresário Carlos Marques Rolo, nas luzes da cidade

## NOVIDADES

Uma semana fora daqui, no sul brasileiro, e quando estou chegando, quero saber o que rolou, as novidades, naturalmente. Além da dengue, e das reclamações das notas de algumas Escolas de Samba, nada de novo. Assim não é possível!

## PAPO

Metade das 6 mil línguas faladas no mundo está ameaçada de desaparecer nos próximos anos, segundo estudo elaborado pelas Organização das Nações Unidas para a Educação, Ciência e Cultura (Unesco), vocês sabem. Entre as causas apontadas para tal fenômeno estão a pressão exercida naturalmente por línguas dominantes e a repressão política a minorias étnicas

## TOQUE

// E os genéricos?  
// Vieram para ficar. Segundo levantamento da Agência Nacional de Vigilância Sanitária, esse tipo de medicamento atende no momento exatos 53% das doenças mais frequentes que acometem brasileiros, mostrando em altos vãos um crescimento de vendas na ordem de 12% ao mês.  
// Remédios mais baratos que os tradicionais similares, estão atualmente no mercado brasileiro 305 genéricos

## ORA POIS

É de admirar o projeto do deputado gaúcho Paulo Lima que pretende tornar obrigatório o canto do Hino Nacional nas escolas. O que admira não é a iniciativa, mas o desconhecimento do parlamentar. A "iniciativa" já é lei desde 1/9/1971, portanto quase 31 anos! Ele deve ler o Artigo 25, item II, que remete ao parágrafo único do Artigo 14 da Lei nº 5.700, de 10/9/1971, e trabalhar no sentido de que tal dispositivo seja cumprido. Demagogia tem hora!

## LIVRO

O livro que Cecilia Alves Borges vai lançar, ainda este ano, já atrai atenções de outros Estados brasileiros. De Santa Catarina, por exemplo, já pintou convite para o lançamento na cidade de Abelardo Luz, através da CDL de lá, reunindo convidados das catarnenses Chapecó e Xanxerê e das paranaenses cidades de Pato Branco, Clevelândia e Palmas. Depois eu conto

**ANTENAS EM GERAL E PEÇAS PARA BICICLETAS**

**CASA COIMBRA**

Rua Prof. Marly de Carvalho - Shopping Miguel Couto  
Travessa Mariano de Moura, 95 - Nova Iguaçu

## PROGRAMAÇÃO

Na Riosampa, Natalia Giehl a mil com os preparativos para estreia, no dia 6, da nova programação das quartas-feiras. Um baile para toda a família, trazendo a cada semana, uma banda diferente, além das aulas de dança com professores especializados. E de quebra, sempre uma atração especial. Vale conferir.

## CASA DOS ARTISTAS

Uma guerra terrível entre a Globo e o SBT com os dois programas (?) mostrando famosos ou aspirantes. Entre tanta confusão, o menos chato é o do SBT onde a turma é mais divertida do que a pasteurizada atração global. Agora, o que se vê de bobagens é inacreditável. De onde essa gente tira tamanha baboseira? Ninguém fala coisa com coisa, é um festival de canastrice. O fim!

## CIDADANIA

Cristina Quaresma se apressa em contar que vai ser feita uma homenagem muito especial ao Dia Internacional da Mulher, 8 de março, nos domínios do Parque 3 da Via Light, durante todo o dia. É a "Ação da Cidadania para as Mulheres de Nova Iguaçu" movimentará, a partir das 9 da manhã, vasta programação que incluirá serviços gratuitos como emissão de carteiras de trabalho, atendimento médico e mais e mais

## BLOCO DE NOTAS

- 1- Maria Teresa Ribeiro e Luciano festejando um ano de casados no dia 10, com jantar em família
- 2- Charme anotado no cademinho de hoje: Cristina Gaspar
- 3- Excelente a matéria do JB falando sobre a Baixada de hoje. As elegantes entrevistadas deram o recado certinho. Pelo menos desta vez, ninguém avacalhou a sociedade local. Ainda bem.
- 4- Que ironia! Julia Tartir Martins Pinto pegou a dengue em pleno carnaval, na mineira São Lourenço

## FEIJOADA

Anotem na agenda a Feijoada do Irio, tradicional no calendário da cidade e cercanias, terá hora e vez, na primeira quinzena de maio. A exemplo dos anos anteriores, muita badalação mas com detalhe não vai ter camiseta. Cada um que se produz, de preferência com camiseta do time de futebol preferido. Depois eu conto

**FAROL DAS TINTAS**

VENDE SEMPRE POR MENOS

TINTAS \* OLEOS \* PINCÉIS \* ALVIAIQUES  
GESSOS \* COLAS \* VERNIZES  
TUDO PARA PINTURA

Rua Quintino Bocaiuva, 53/05 - N. Iguaçu - RJ  
Telefones: 2667-8226 e 2767-8388

## RITMO

Falci hoje em feição da lembrança da Rádio e Jornal O Dia na Riosampa, semana que passou, foi um momento de sucesso. Quas duas mil pessoas rodopiaram na festa de entrega do Troféu de Ouro, premiação anual muito visada pelo mundo do rádio. Para desespero dos fotógrafos, Luma de Oliveira apareceu vestida de jeans e blusinha chifrim, e com aquele marido com cara de idiota escoltando a bela

## ENCONTRO

Major Paulo Antonio contando do XX ENCONTRO DE PARA-QUEDISTAS que movimentara o Mesquita F. Club no dia 6 agora a partir de meio dia. Tudo com churrasco e muita descontração. O convite, vendido na hora, dá direito a comida. Bebidas a parte

## O CLON E

Apenas para registrar a muçulmanas, que falaram muito e dançaram o tempo todo na casa do Ali, em Nova Iguaçu. São todas de Nova Iguaçu. Foram convocadas pela autora Gloria Perez, que já sabia da existência de um núcleo árabe pelos lados de ca

## ÊXITO

Apesar da poeira estar assentada, o carnaval do BNI-Pedra Rocha Sobrinho, foi um acontecimento carnaval de rua, com bandas ao vivo e a cores, num vasto programa elaborado pela Associação de Moradores. Cumprimentos para Dora e equipe, pelo bonito trabalho!

## LARISSA

Ainda em tempo registramos aqui o primeiro aniversário de Larissa, ocorrido no último dia 13 de fevereiro

Esta gracinha de menina festejou seu primeiro aninho cercada pelo carinho e corujice da mamãe Priscilla e da titia Lourdes



## UNIG lança novos cursos de especialização

Objetivo é atualizar alunos sobre as inovações do mercado

Estão abertas as inscrições para os cursos de pós-graduação lato sensu da Universidade Iguaçu (Umg). As novidades ficam por conta dos cursos "Comércio Eletrônico", "Literatura Brasileira", "Direito Penal" e "Segurança Pública". O Pro-Reitor de Pesquisa e Extensão da Umg, Aldemar Jhan, explica que os cursos foram criados para atender as novas demandas da comunidade. "Com as inovações tecnológicas as pessoas buscam estar sempre atualizadas. O papel da universidade é orientar os alunos para as modificações do mercado". A Unig oferece cursos nas áreas de Administração, Contabilidade, Direito, Saúde, Educação e Informática. Em Administração, os mais procurados são: "Administração Escolar" e "Administração Financeira". Já em Saúde, há "Microbiologia", "Neurofisiologia Aplicada" e "Parasitologia", entre outros. Na área de Educação, os cursos "Orientação Educacional" e "Psicopedagogia" são muito procurados. Direito Civil e do Trabalho também estão entre os mais frequentados. Os cursos têm duração de um ano e meio, com aulas aos sábados, quinzenalmente, às horas variadas 8 às 17h30m. As aulas têm início no dia 9 de março para os alunos matriculados no campus I (Nova Iguaçu) e dia 16 para o campus V (Itaperuna). Os interessados podem inscrever na secretaria dos Campuses I (Av. Abílio Augusto Távora, 2134 - Nova Iguaçu) e V (Av. Zulamith Bittencourt, 22 - Itaperuna). Os documentos necessários são: cópia da carteira de identidade, cópia do CPF, cópia do comprovante de residência, cópia do diploma de graduação, duas fotos 3x4 e o pagamento da taxa de inscrição no valor de R\$ 30. Mais informações podem ser obtidas pelos telefones (21) 2765-4000 (Nova Iguaçu) e (22) 3824-5087 (Itaperuna).

**CENSURA 18 SURFWEAR**  
Para quem busca a perfeição.

• Av. Gov. Amaral Peixoto, 389  
Tel.: 2767-3455

• Trav. Rosinda Martins, 56 - Nova Iguaçu  
Tel.: 2667-3344

• Rua Marquês de São Vicente, 75 - Lj 1/J - Gávea - RJ  
Tel.: 239-5846

**esam**  
empresa santo antônio de mineração ltda.

**ÓTICA ALEMÃ**  
DETLING & CIA. LTDA.

- ÓCULOS MODERNOS
- CONSERTOS
- OFICINA PRÓPRIA
- SERVIÇO RÁPIDO E EFICIENTE

AVIAMOS RECEITAS P/ O MESMO DIA

Rua Otávio Tarquínio, 61 - Nova Iguaçu - RJ

**PEDRA BRITADA E DERIVADOS**  
ESCRITÓRIO CENTRAL E EXTRAÇÃO:  
Av. Abílio Augusto Távora, 3.793 - N. Iguaçu  
PABX: 2667-2100

# A um passo das Olimpíadas de 2004 II Copa Dedé da Portela

Aos 8 anos, Reinaldo Bragança Bernardo Filho descobriu no karatê o estilo shotokan tradicional olímpico, sua grande vocação. Hoje, com 10, ele já é faixa vermelha, e ainda este ano receberá a faixa laranja. Se depender de seu talento, o menino, estudante da 3ª série de ensino fundamental da rede pública e morador de Belford Roxo, poderá realizar o sonho de qualquer atleta: ir às olimpíadas da Grécia em 2004. Mas ele esbarra num grande obstáculo que é a falta de patrocinador.



Por causa da dificuldade de arcar com as despesas, Reinaldo ficou fora do Campeonato Estadual, realizado no ano passado em São Paulo. "Espero que este ano ele não passe de novo por outra tristeza daquela", diz sua mãe, Margareth Dias da Silva Bernardino, que está fazendo uma verdadeira maratona em busca de patrocínio.

Neste domingo, dia 3, Reinaldo estará participando do Campeonato Iguauano de Karatê e, na ocasião, ele pretende confirmar que tem condições de defender o nome do Brasil nas Olimpíadas. No dia 24, o menino deverá participar de uma seletiva no estádio do Olaria, onde os melhores serão indicados para o Campeonato Estadual, que acontece ainda este ano em Goiás. Mas, até lá, Reinaldo terá que fazer outras conquistas. Além do patrocínio, ele precisa de um kimono de kata, que custa em média R\$ 200,00. "O que meu filho usa é emprestado e ainda não pude comprar um", lamenta Margareth.



A equipe do Encanto estará novamente este ano disputando a II Copa Dedé da Portela

Com início previsto para o dia 18 de março a II Copa Dedé da Portela (versão 2002) está sendo aguardada com grande ansiedade pelos moradores do Bairro Metrópole, no entorno da sede socio-esportiva do Iguau Basquete Clube.

Várias equipes já confirmaram sua participação nesta competição que visa

sobretudo a confraternização socio-esportiva dos inúmeros aficionados do futebol-sockete em Nova Iguaçu. Até agora, portanto, já confirmaram presença na II Copa Dedé da Portela as seguintes equipes: Potyguara, Encanto, Força do Peru, Fuscão Preto, De La Obra e o campeão do ano passado, o Tabajara FC.

Na próxima sexta-feira,

dia 8, será realizada uma reunião, na sede do IBC, a partir das 19 horas, que contará com a presença dos representantes de todas as equipes que vão disputar esta competição.

Maiores informações sobre a organização da II Copa Dedé da Portela podem ser obtidas pelo telefone 30913770, com Flávio Sinno.

## FUTSAL Iguau e IBC disputam partida amistosa neste sábado

O Esporte Clube Iguau e o Iguau Basquete Clube, dois tradicionais adversários deste Município, estarão em quadra neste sábado, a partir das 13 horas, para disputar duas partidas amistosas. A primeira na categoria Infantil e a segunda na categoria Infante-Juvenil.

Nesses dois amistosos, Iguau e IBC iniciam, para valer, sua preparação na presente temporada, com vistas ao Campeonato Estadual de 2002.

RÁDIO MAUA 1060 AM 830 AM

Conexão

**Fernando Del Castilho**

2ª, 3ª, 4ª e 6ª feira, às 16h  
9694-5862

R. Itacuruçá, 68 - N. Iguaçu  
RJ - Cep: 26215-100



ORJUCO MORETTI CONTABILIDADE

Legalização de Fimas, Escritas Fiscais e Comerciais, Imposto de Renda Física e Jurídica e demais Serviços Contábeis

R. Dr. Otávio Tarquínio, 1000  
Centro - 26215-340  
Nova Iguaçu - RJ  
Tels.: 2767-8559 / 2667-4742  
e-mail: orjuco@uol.com.br

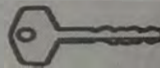

PERDEU A CHAVE?

A Fluminense faz chaves de todos os tipos e consertos de fechaduras, executa qualquer serviço do ramo com perfeição e garantia. Vende cadeados e fechaduras.

ATENDE EM DOMICÍLIO

Sérgio Medeiros  
Especializado em abertura de COFRES

A CHAVE FLUMINENSE CUTELARIA

Rua Otávio Tarquínio, 238 Loja 17 - Centro de Nova Iguaçu  
FONE: 2768-9170

## VENDO

Área de 330m<sup>2</sup> - esquina das ruas Bernardino Melo com Comendador Soares - Centro residencial de Nova Iguaçu.

Preço: U\$ 100.000

Tratar pelo tel.:

**2667-9135**

c/ GERSON

## ESSA É PARA QUEM GOSTA DA SUA CASA

Tudo o que você precisa para decorar o seu espaço com bom gosto. Venha correndo!

**SUPER PROMOÇÃO TUDO EM ATÉ 4X SEM JUROS!**

**MAV DECORAÇÕES**

RUA OTÁVIO TARQUÍNIO, 553 - CENTRO - NOVA IGUAÇU  
FONE: 2667-2495

## FUNERÁRIA SÃO SALVADOR

CONCESSIONÁRIA DA PREFEITURA DE NOVA IGUAÇU

SERVIÇOS FUNERÁRIOS DIA E NOITE

TELS.: 767-0124 / 667-2317 / 768-0325

Atendemos e reservamos capelas em todos os cemitérios, inclusive no Jardim da Saudade

ATENÇÃO:

Os preços dos serviços funerários prestados pela Funerária São Salvador são os menores de todo o Grande Rio, porquanto tabelados pela Prefeitura Municipal.

Procure-nos em caso de necessidade

Umas - Remoções - Capelas para velórios  
Ornamentações - Coroas - Flores - Mesa / Eça

Rua Dom Walmor, nº 179 - Nova Iguaçu

## FUTSAL EM 4 SEGUNDOS



ADRIANO SANTOS  
e-mail:  
adnansantos@giobo.com



## 4" - Aquele Abraço!

Para os amigos desportistas Pina, Pará, Marcos Antonio, Ulisses, Munilo, Cacau, Carlinhos, Branco, Cláudio, Amaro Barcelos e, em especial, para Renata Fabris (foto), uma das melhores modelos da empresa Prima Eventos.

## 1" - Ceilecau na AFSEJ

Confirmado. A Ceilecau Sports disputará o Campeonato Estadual de Futsal (segunda divisão) nas categorias infantil e infante, ficando a de juvenil para um futuro próximo. A supervisão técnica está a cargo do portento Luiz Carlos Amancio, o popularíssimo Cacau.

## 2" - Edu Dela Obra assume o IBC

Atendendo ao convite do presidente administrativo do clube, Amaro Barcelos, o desportista Edu Dela Obra deverá assumir este mês o cargo de vice-presidente de esportes. Um dos objetivos da nomeação de Edu Dela Obra será a de possibilitar um melhor entrosamento dos departamentos internos do clube.

## 3" - Cerâmica no Estadual

O EC Cerâmica confirmou sua participação no Campeonato Estadual de Futsal (segunda divisão), nas categorias Fraldinha, Pré e Minim. A competição vai começar em agosto, contando com a participação das seguintes equipes: Esporte Clube Iguau, Iguau Basquete Clube e Ceilecau.

## CORREIO DA LAVOURA

Apoiando sempre o esporte da Baixada Fluminense

## TORNEIO DE VERÃO

48 EQUIPES DISPUTANDO O MELHOR CAMPEONATO DE FUTEBOL AMADOR DA BAIXADA

REALIZAÇÃO:

LIGA DE DESPORTOS DE NOVA IGUAÇU

Rua Moacyr Marques Mourado, 58 - salas 405/406  
Centro - Nova Iguaçu  
Tel.: 3779-1516

APOIO:

DEPUTADO FEDERAL  
**ITAMAR SERPA**

DEPUTADO ESTADUAL  
**WALNEY ROCHA**  
SOU MAIS VOCE