

# CORREIO DA LAVOURA

ORGÃO INDEPENDENTE

Gerente: AVELINO DE AZEREDO  
 REDACÇÃO E OFFICINAS:  
 Av. Francisco Soares, 28

Director-Proprietario: SILVINO DE AZEREDO

ASSIGNATURAS:  
 Anno . . . . . 10\$000  
 Semestre . . . . . 6\$000  
 NUM. AVULSO 200 RS.

Anno XII Nova Iguassú Quinta-feira, 22 de Março de 1928 Estado do Rio N. 575

## O nosso aniversário

COM o presente numero entra o "CORREIO DA LAVOURA" no seu decimo segundo anno de vida jornalística.

Folha independente, sem filiação partidaria nem côr politica, fundada exclusivamente para tratar dos altos interesses sociaes, tem ella procurado ser util, batalhando, dentro do seu programma, em beneficio da collectividade de que faz parte.

E como se tem desempenhado dos arduos compromissos assumidos perante o publico fala melhor que as palavras a repetição, pela undecima vez, desta tão festiva para nós, tão cheia de alegrias intimas e de consoladoras recompensas moraes.

E' já longo o caminho percorrido e se não temos glorias a cantar nem grandes feitos profissionaes a assignalar, resta-nos, todavia, uma confortadora tranquillidade de consciencia, que é o premio do dever cumprido e o doce apanagio dos espiritos justos.

E, lançando vistas retrospectivas para esse passado, sentimo-nos possuidos de maior estímulo para proseguir na jornada, sempre animados dos mesmos ideaes nobres que nos têm guiado a penna até aqui e dos quaes não nos afastaremos jamais, convencidos de que, assim agindo, servimos com dedicação aos grandes interesses populares.

Para um jornal do feitio do nosso, que deseja viver com decencia, amparado na moral e na justiça, estes onze annos vencidos, a poder de muito trabalho e fadigas, representam bem justo motivo de agradecimento ao publico, que nos tem distinguido com a sua confiança e sympathia, das quaes não desejamos desmerecer, pois que para o publico vivemos e só d'elle esperamos a recompensa dos nossos esforços.

Is-o vem corroborar o alto conceito de Manoel Victorino quando afirmou que o jornal é mais de seus leitores do que do proprietario e redactor, desde que criou e quer manter a clientela.

Seu objectivo de victoria não está no apoio dos governos que passam nem na sympathia de grupos de precaria duração, mas na conquista do apoio popular, na solidariedade geral, ambas obtidas pela seriedade

## Chronica

A LENDA refere a existencia, lá para os lados da Cirenaica, de um promontorio, que tem uma historia bastante singular.

E' o monte Athos, a montanha santa, e, segundo o grande historiador Rocha Pombo, não ha, depois da Palestina, passagem mais sagrada, onde o homem vive como se já estivesse mais perto do céu.

Consoante uma revista franceza (continúa aquella consagração estylista) o Athos é o mais original dos tres promontorios pelos quaes termina a península Chalcidica ou de Salonica.

Existem hoje, ali, vinte grandes mosteiros, cada qual com a sua vida e governo proprios, mas sob a autoridade de um conselho superior, eleito pelos monges de todos os mosteiros. Têm suas leis, suas regras, suas tradições e nada se altera com o tempo. Desde o seculo XI que essa gente tem fixas as suas condições de existencia.

Durante certo periodo os musulmanos perturbaram-lhe a paz; depois, elles se resolveram a tratar com respeito aquella terra.

Algumas cruzadas por ali passaram como vendavaes, que mais espantam que devastam.

Os proprios turcos mostravam veneração por aquelles montes, cujos habitantes vivem do trabalho e da oração, lavram a terra, pescam, tecem pannos, fabricam louças e moveis. E' apenas de 50 kilometros a extensão do promontorio, por 6 ou 7 de largura.

O espectáculo mais maravilhoso que se pôde ter na terra é o de um amanhecer naquella montanha. Como tangidos por uma só mão, á hora da oração suprema, em todos aquelles mosteiros vibram alegremente os sinos, ao mesmo tempo que seis mil boccas humanas entoam o hymno da manhã ao Creador! Não ha no mundo outro scenario tão novo para os homens e tão educativo. Aquillo é uma inserção de silencio no grande rumor das nações.

Como consola saber-se que ha, neste antigo val de lagri-

de seus processos jornalísticos.

Resta-nos agradecer a todos os que nos têm honrado com o seu auxilio material e concurso moral, bem como aos presados auxiliares e colaboradores, cuja contribuição intelligente e assidua tem sido tambem uma das causas primaciaes da segu-

mas, creaturas que se fecharam para as afflicções em que andam os homens!

Ha dez seculos que a Europa em torno vive de tragedias, emquanto naquella montanha se vive de paz. Até ali não chegam arruídos do mundo. Aquelles monges não sa bem tanta coisa que nós outros sabemos, homens da terra, perdidos nos artificios, nas mentiras, nas loucuras de que andamos vivendo.

Nós estamos convencidos de que aqui, no "CORREIO DA LAVOURA", temos tambem o nosso Athos, a montanha santa, e se não vivemos pelas orações mais perto do céu, como aquelles monges, pairamos, comtudo, num ambiente elevado, na fulgurante constelação das idéas nobres e uteis, que nos povoaam o cerebro de aspirações boas e a alma de esperanças no elevado destino da nossa raça.

Lá são seis mil; aqui somos apenas alguns, poucos, cada qual com função propria na feitura do jornal, accionados todos pela tenacidade e trabalho admiravel desse idolatrado Bem que é Silvino de Azeredo.

Obedecemos a um programma, que se não modifica, que é o thesouro biblico do nosso affecto, traçado precisamente ha onze annos, como o monte Athos, fundado ha onze seculos, e onde se não alteram leis e tradições.

Assaltaram-nos, nos primeiros tempos de jornada, duvidas e incertezas; tivemos que lutar contra a indifferença de uns, a justificada desconfiança de outros e a má fé de poucos. Mas toda a rajada do mal passou e nós ficamos livres desses vendavaes e podemos, em fim, gosar da estima e do respeito dos nossos patricios.

Como o soberbo espectáculo do amanhecer de Athos, na alvorada deste undecimo anniversario, do mesmo modo que nos anteriores, sentimos vibrar as cordas sonoras do coração, em longos éstos de alegria, numa suave melodia de preces, a cantar hymnos de graças ao Creador, em reconhecimento pela victoria do nosso esforço dentro desta modesta tenda de trabalho.

A' semelhança dos monges referidos, que se insularam das afflicções do mundo, para a consagração de uma vida de paz fecunda, servindo á religião christã, nós temos ficado acima das paixões e longe dos outros vicios humanos, para vivermos na consoladora paz da consciencia pelo dever cumprido, nella erigindo um altar e deante do qual, genuflectidos, exoramos a Deus pela felicidade dos nossos semelhantes.

Alfredo JARDIM

## APYROL WERNECK

MEDICAMENTO DE ACÇÃO COMPROVADA, CURATIVA E PREVENTIVA NAS FEBRES PALUSTRES.

DOSE: 2 A 6 COMPRIMIDOS POR DIA

(Ap. pelo D. N. S. P. sob n. 453 de 19—9—1921).

## Ave, "Correio da Lavoura!"

E' de indissolvel transporte de alegria, para quantos mourejam nesta tenda de trabalho, a ephemeride de hoje.

Commemora o "Correio da Lavoura" o seu 12.º anniversario de existencia, firmando se nas lides jornalísticas, devido á intelligente habilidade profissiona de Silvino de Azeredo, o intemerato batalhador, cuja incedível competencia e comprovada dedicação, constituem o segredo de exito do conceituado orgão iguassuano.

Seria enfadar os que nos acompanham com a sua bondadosa leitura, si viessemos fallar dos complexos problemas agitados pelo "Correio" da nossa hygiene, da nossa lavoura, do nosso commercio, da nossa industria, da nossa instrucção, em fim, do nosso grande desenvolvimento, cooperando para a grandeza de nossa terra.

O bem publico foi sempre uma das preocupações mais constantes da sabia e criteriosa direcção desta folha, e sempre o será, porque de sua generosidade depende a existencia do "Correio da Lavoura".

Desde o pequenino operario—que no seu pequeno campo de acção procura concentrar e arregimentar as suas forças em defesa dos seus interesses, sejam elles particulares ou da collectividade, voltando as suas vistas para um futuro sorridente e promissor, até os potentados, os grandes, nas industrias, nas artes e nas sciencias, procuram todos, na medida das forças de cada um, como unidades que são na formação dessas grandes forças, concorrer para que ellas augmentem, se dilatam e se estendam por todos os recantos, procurando retirar desse trabalho, maior aproveitamento e aperfeiçoamento possiveis, do individuo e da especie.

Silvino de Azeredo, o respeitabilissimo chefe e querido ami-

go, de ha muito se vem dedicando num labor productivo, tranquillo, modesto, em favor de todas as iniciativas patrioticas, sem estardalhaço e sem ligações interesseiras com os meios politicos.

A independencia, a liberdade foi sempre o seu apanagio. O seu temperamento tem sido sempre avesso ás exhibições.

O progresso moral ou material de um paiz—não resulta da explosão de sentimentos ou da pratica de actos ruidosos, que despertam a attenção do povo inteiro. Está, ao contrario, na obra tranquilla e lenta dos que trabalham com calma, justamente por visarem o bem geral sem preocuparem se com o seu eu, ensinando pelo exemplo e praticando silenciosamente a bondade como a melhor das qualidades do homem.

A Silvino de Azeredo, os nossos effusivos saudaes, os nossos sinceros applausos.

Ave, "Correio da Lavoura!"

Silvino Silveira



PONHA A FAMILIA DENTRO DO ATLAS

RUA LARGA, 132-134

Toda a rosa tem perfume, Mas, tem espinho tambem; Quem tem amor tem ciuime, Quem tem ciuime quer bem.







Quinta-Feira, 22-3-1928

# Estou com o dr. Mello Mattos!

Por A. SECIOSO DE SÁ

ESPECIAL PARA O CORREIO DA LAVOURA

O juiz de menores procedeu com um louvável acerto, impedindo a entrada de menores de 18 annos de idade em cinemas e casas de diversões, onde se exhibam ou representem fitas ou peças contrarias á moral e aos bons costumes.

E' tão louvavel a acção do dr. Mello Mattos que admira haver quem pense de modo contrario!

E' sabida a acção nefasta que a representação ao vivo de cousas immoraes e amoraes causa no espirito das creanças e dos adolescentes.

Têm-se visto, e os jornaes largamente o noticiaram, meninos escalando telhados de casas e praticando acções indecorosas que viram representadas na t'ela ou palco.

Certa occasião foi preso pela policia um ladrão que escondia brilhantes e pequenas joias no tacaõ da botta; este tacaõ não era mais do que uma caixinha de ferro gyrotatoria, que se adaptava ao calcanhar.

Foi justamente em uma fita, cujo nome sahiu de minha memoria, que um ladrão, chamado CHUMÉCO, nos E. Unidos, usava deste expediente para esconder o fructo de seus importantes roubos.

Quem ensinou a beijar lascivamente, passionalmente, na bocca?

—O cinema.

Quem ensinou ás moças, masculinarem-se, ajudando os figurinos europeus?

—O cinema.

Quem ensinou essa liberdade demasiada e independente do filho menor, desrespeitando o PATRIO PODER?

—O cinema.

O cinema é uma escola de educação para o bem e para o mal e o juiz de menores, como seu nome indica, está no seu papel vedando a entrada de menores nas casas de diversões, onde se representam scenas immoraes e amoraes.

A revolta de alguns paes, felizmente em numero limitadissimo, nasceu de um mal entendido sobre o PATRIO PODER. Este foi concedido ao homem para educar seus filhos e não para prejudica-los. Demais o homem não vive isolado da sociedade e, portanto, a acção corruptora de uns irá fatalmente corromper e damnificar os outros.

O comensinho principio de direito, que se aprende nas escolas superiores, logo no inicio do primeiro anno, é:

“Age de maneira que o livre uso de tua liberdade não prejudique a liberdade alheia”.

Está visto que, se o livre uso do PATRIO PODER concorrer para formar delinquentes,

a lei, em nome da sociedade, que é o conjuncto das familias, tem o dever de estabelecer restricções ao patrio poder.

O problema da educação é muito sério e muito necessario, para não tomal o a peito.

Diz o dr. Saraiva Junior, em resposta ao dr. Mello Mattos, que “...a lei faz do branco preto e do quadrado redondo”.

Então, não é lei! E' abuso da lei!

A lei escuda-se na justiça e o conhecimento desta é o fructo da moral.

A lei que permite a corrupção é amoral, logo não é lei.

Justamente a Historia, que este juiz invocou, prova que em todos os tempos e em todas as nações, os povos revoltaram-se contra este abuso da lei “que faz do preto, branco e do quadrado, redondo”. Custou isto á Humanidade, na reivindicação do seus direitos, rios de sangue!

Por felicidade o Sr. Saraiva Junior commetteu um erro, como dizem os juristas, de converter um HABEAS CORPUS individual, como não podia deixar de ser, em um habeas corpus collectivo, requerido por uma empreza theatral, porque assim, fóra da lei, deu ensejo a que nem o juiz de menores, nem o Ministro da Justiça, nem o Chefe de Policia, o pudessem cumprir!

Bem hajam esses que poêm obices á torrente do mal!

O mal precisa de ser sempre combatido em todas as suas manifestações, custe o que custar e para bem de todos.

O juiz Mello Mattos bem como as outras autoridades supra citadas não estão deixando de cumprir o accordam, “o maisnado accordam” como disse com toda a consciencia o cr. Saraiva, porque se viram forçados a abrir as portas das casas de diversões aos tres menores, para os quaes foi obtido o habeas-corpus, mas recusaram-se a dar-lhe a extensão maligna que se pretendia.

Viram-se forçados a agir contra a sua consciencia para acatar o abuso da lei! Eis a que ponto chega o erro dos que têm a grande responsabilidade de legislar!

Que infelicidade! Que desgraça estar uma sociedade inteira sujeita aos caprichos vozes de uma companhia theatral, que, não logrando frequencia ás suas representações, incumbe delegados seus de espalhar de GRAÇA, pelas repartições publicas, como se fez na Contadoria da Central do Brasil e por mais de uma vez, entradas para os espectaculos

## O 22 de Março

Especial para o 12.º anniversario do “Correio da Lavoura”

Que bello o dia de hoje! Formosa manhã! No céu, o sól brilha intensamente, lançando beijos de ouro, á carinhosa terra.

A briza vaporosa perpassa levando no seu sussurro, um perfume subtil de lindas flores, que impregnando da essencia vital, o orvalho matutino, entreabrem as suas gracis corollas.

Borboletas doidejantes esvoaçam em redor das flores, inebriadas pelo perfume, como as mariposas, átrahidas pela luz.

O rio num redomoinho constante, deixa os raios do sól tre meluzir nas suas ondas pequeninas embaladas pelo murmuro das melodias.

Formosa e poetica manhã!

A natureza toda se confunde numa expansão mistica de carinhos e jubiloso encantamento...

Ha em todos os seres viventes um sorriso divinal.

Por toda a parte ha canticos de harmonia, como se fosse um festim...

Ha suaves gorgeios de avesitas e as andorinhas no festivo dia de hoje cortam, em revoada, o espaço azul, levando em cada bico um coração, e, em cada coração, uma mensagem de amor e saudação, felicitando o Correio da Lavoura, pelo 12.º anniversario que hoje alcança.

Entre as muitas saudações, juntar-se á com fervor e sympathia, nestas poucas linhas, a minha sincera e viva satisfação por tão feliz acontecimento, rogado ao Altissimo, para que o Correio da Lavoura e seus dignissimos dirigentes, possam sempre avançar no caminho da gloria, desjando ao mesmo tempo, prosperidades.

Do amigo sincero e leal,

Alvaro Costa

Nada mais triste na vida Do que viver no abandono, Sem ter, ao menos, guarida, Como um pobre cão sem dono

Neste mundo de maldades, Ha recompensas meu bem; Quem parte e leva saudades Deixa saudades tambem!

do JOÃO CAETANO, afim de dar idéa de “UMA CASA CHEIA”, com o fito de satisfazer, até com prejuizo, uma vaidade pessoal e um reclame pernicioso! Sociedade infeliz! E esta, o bem de todos, o interesse collectivo, devem estar abaixo do mal entendido PATRIO PODER!

Rio, 10—3—1928.

## FLOR DA MINHA VIDA

Ao meu sonho, este sonho de saudades...

No jardim de minh'alma sonhadóra,—  
—Eu plantei muitas flôres... Muitas flôres...  
—Tão meigas e subtis... E tão formósas,—  
—Rubras como o sól,—tintas como as rósas,  
cuja belleza, fórmis e esplendôres,  
no jardim de minh'alma sonhadóra;  
corçavam a minha vida,—Os meus amôres!..

Reguei-as, com carinho...  
Deslumbrado e captivo,—Eu exalcei-as!..  
Fi-las maravilhar, como serêas  
e brilhar, como estrellas multicôres;  
em cujo seio,—Fôfo como arminho,  
eu vinha soluçar as minhas dôres!..  
E vi-as germinar... Da ténue gêmmla  
surgir, tão membranosa, a fôlha trêmula  
e assim crescer... E assim...  
Flôrir só para mim!..

E'ra a sublime e terna mutação  
do pó em barro,—Argilla que não falla;  
mas que a alma de tudo em perfume exhála  
pelo espaço sem fim... Pela amplidão...

Mas... Quando as adorava e, sorridente,  
saudava o vir do sól em seus olôres;—  
Quando flôriam ás tardes denegridas:  
—Os pétalos corados, derrepente,  
via rolar das hastes resequidas,  
contraidos e já mortos os esplendôres...

E num dia tão triste...  
Num dia sem a synthese da luz,  
em que a dôr nos assiste  
e que eu para o feliz sentir,  
subia, conduzindo a minha cruz:  
daquellas cinzas vi surgir,—  
—Brotar daquela essencia outróra mortá:—  
—Uma flôr toda róxa...—O relicário  
de todo o soffrimento que transporta  
noss'alma para o cimo do Calvario!..  
Ah!... comprehendí então:—Esta aura flôr,  
tão bella, tão tristonha e assim tão linda,—  
—Era a alma do meu sonho... Esta illusão  
que maravilha a minha dôr infinda!  
—A luz que me consóla... O meu amôr,  
maravilha oriental,  
fulgor,—Melancolia...  
—Única companheira á soledade  
que me deixára a morte atróz, fatal,  
numa amárga ambrosia,  
toda amôr,—Divinal  
que o rei dos céos—um deus chamou Saudade!..  
Unico lenitivo á grã ferida  
do meu ideal soffrer,—Da minha vida—  
—Clamor sublime, em láurea gratidão  
das flôres que plantei no coração!..

N. Iguassú, 6-3-1928.

JARBAS CORDEIRO

## Austin

Domingo, 11 deste, nesta localidade, foi realisada a festa em louvor de S. Sebastião, a ella comparecendo grande assistencia.

Na capellinha do lugar, celebrou-se missa solemne com acompanhamento de orchestra, organizada pelos srs. Gastão Costa e Juventino Borges. O Côro desta cidade acompanhou a cerimonia, muito concorrendo para seu maior brilhantismo.

A tarde, sahiu a procissão, sendo ao recolher, celebrada la-

dainha. Logo após teve começo o leilão de prendas, e mais tarde foram queimados fogos de ar.

Durante a festa tocou a Lyra Iguassuana, dirigida por seu illustre organisador sr. Gastão Costa. Escoteiros e Bandeirantes desta cidade lá estiveram, acompanhados do esforçado sr. Paulino Fontes.

Foi celebrante de todos os actos da festa o sr. vigario desta parochia, Padre Alfredo Machado.

Não fóra o mau tempo esta festa teria uma concorrência muito maior da que lá constata-



# MAESTRO SMIDO

Para as longinhas plagas do norte, a terra augusta de José de Alencar e Alberto Nepomuceno, pariu o nosso grande amigo e consagrado compositor musical Luigi Maria Smido.

Perdeu o Rio de Janeiro um dos seus mais bellos ornamentos na arte, na musica e no sonho!

O maestro Smido é um desses genios poucos vulgares na historia, pois é um profundo conhecedor de todos os segredos da arte musical!

Vive para a arte e da arte; o piano na sua mão toca a alma da humanidade!

Tem o maestro Smido a primasia de prender e elevar os espiritos cultos, os apreciadores do bello.

Ha 14 annos abandonou o Ceará, mas, a sua alma de artista sempre viveu entre aquelle povo hospitaleiro e bom, que tem por elle uma verdadeira idolatria. Musico divino, educador eximio, maestro e artista na expressão maxima da palavra.

A terra de Tiradentes e a terra de José Bonifacio queriam o maestro Smido, e quando souberam da sua resolução em ir para o Ceará, as propostas mais vantajosas redobram em torno do grande pianista.

Mas Smido é escravo de quem lhe trata bem. Nas suas saudosas palestras commigo sempre me falava do acolhimento e fidelguia do povo cearense, e, por isso, entre o ouro de dois Estados poderosos do sul, preferiu o pouco de um Estado pobre e amigo do norte.

Nobre gesto de desinteresse, somente se nota num character elevado, num coração puro e agradecido, do maestro Smido!

Numa epoca de tanto interesse, numa epoca em que os homens são escravos do "ganha mais", parece incrível que o maestro Smido abandonasse o sul e fosse procurar o regaço amigo do Ceará (onde canta a jandaia nas frondes da carnaúba), que não pode sequer lhe dar a metade do que iria ganhar em Minas Geraes ou São Paulo!

Mas, entre os impulsos do coração de um lado e o dinheiro do outro, Smido tão despren-

dido e nobre, preferiu ser dominado pelo sentimento. E eu, que procurei arrastal-o para Bello Horizonte com a ambição apenas de velo mais perto de mim, hoje curvo-me arrependido deante do povo cearense e lhe peço perdão da minha culpa, pois, o maestro amigo me fez certas ponderações acérra do Ceará que acabei dando-lhe razão e me conformando com a minha sorte de separar-me do meu querido e saudoso companheiro.

Nova Iguaçu, onde residia o grande musico, nunca soube, com raras excepções, dar o merecido valor áquelle que viveu tanto tempo no seu seio!

A actuação de Smido não

## Grande Armazem de Aguardente

Cereaes em grosso, generos nacionaes e estrangeiros  
 **VENDAS DE MILHO EM LARGA ESCALA**  
 **PAGAMENTOS EM 30 DIAS EM DESCONTO**

### Francisco Gentil Baroni

**AVENIDA NILO PEÇANHA**  
 **Nova Iguaçu - Estado do Rio**

foi propriamente em Nova Iguaçu, onde residia por méro acaso; no Rio, nas casas Arthur Napoleão e Bevilacqua a sua pessoa nunca deixou de realçar e onde era acatado como um dos primeiros musicos que têm passado por essas duas mais importantes casas musicas do Brasil.

Procurado sempre pelos grandes vultos musicas do paiz, Smido é amigo pessoal de quasi todos elles, como foi amigo íntimo de Carlos Gomes e Alberto Nepomuceno.

Povo altivo e nobre do Ceará eu, humilde filho do sul, te felicito por teres neste momento, no teu regaço hospitaleiro e amigo um dos mais eminentes vultos da historia musical do mundo!

Eu felicito o Exmo. Snr. presidente do Estado do Ceará por ter sabido tão bem interpretar o sentimento do seu povo, que tudo fez para ver novamente em Fortaleza o amigo de tantos annos passados.

Aos bondosos amigos do maestro Smido, em Fortaleza, que são meus tambem, mandolhes como lembrança a poesia abaixo, como penhor da minha admiração a esse illustre e extraordinario musico:

Maestro amigo, que extasia e encanta,  
 Enchendo de harmonia a alma da gente!  
 Quando tu tocas, sente-se que cantas  
 Dentro de nós tua arte omnipotente!

Carlos Gomes te inspira a maestria,  
 Wagner em teu semblante respandece,  
 Linda Euterpe do céu te acaricia  
 Num extasis de amor que te engrandece.

Esse terno piano que delira,  
 Que encanta a alma, que só fala amores,  
 Parece um vate a suspirar na lyra,  
 Parece um mundo de belleza e flores.

Mestre dos mestres, immortal Smido,  
 Eu te deoanto num viver risonho!  
 Nunca o teu nome ficará no olvido,  
 Da harmonia, da musica e do sonho!

Mattos Gomes

### Emulsão

#### ABREU SOBRINHO

Oleo de fígado de bacalhau com hypophosphito de calcio e sodio.

O MELHOR TONICO PARA OS FRACOS, MOÇOS E VELHOS

#### PALADAR AGRADAVEL

Em todas as pharmacias

Trabalhos typographicos?

Nas officinas deste jornal.

## Paracamby

No dia 8 do corrente realisou-se na localidade acima o enlace matrimonial do sr. Frediano Duraun Bianchi, do alto commercio do Rio, com a gentil senhorita Otaly Sant'Anna, filha do sr. Belmiro José de Sant'Anna e de d. Maria Francisca dos Santos,

No religioso serviram de padrinhos da noiva o sr. Major João Maciel da Costa Junior e senhora, e do noivo o sr. José Caldeira de Macedo e senhora.

Após as cerimoniaes, grandemente concorridas por parentes e amigos dos noivos, na residencia dos progenitores da noiva serviu-se lauto jantar, no qual tomaram parte muitos convidados.

Ao dessert, em bellos improvisos, saudaram os recém-casados o dr. Pedro de Moraes e Major João Maciel.

A noite, o novo par foi acompanhado ate a estação local por seus muitos convidados, embarcando com destino ao Rio, onde fixaram residencia.

## Os invisiveis

S... P... H...

A todos que soffrem de qual quer molestia, esta sociedade enviará livre de qualquer retribuição os meios de curar-se. ENVIEM PELO CORREIO, em "carta fechada" - nome, morada, symptomas ou manifestações da molestia e sello para resposta, que receberão na volta do Correio.

CARTAS AOS INVISIVEIS  
 C do Correio, 1125  
 RIO DE JANEIRO

VENDE-SE UM FORD DE PASSEIO. TRATA-SE NA RUA VISTA ALEGRE N. 101, COM O SR. TORRES, NESTA CIDADE.

## Cinemas

CINEMA VERDE

Hoje, «Mãe sem Filho», emocionante drama em 6 actos, por Mary Carr; o film em 6 partes, «Heróe Escolado» e uma comedia.

Amanhã, grandioso festival em beneficio das victimas da Catastrophe de Santos. Serão exhibidos os magnificos films: «Morgado de Marney», especial produção da United Artists, com Alma Taylor; um jornal e uma comedia.

Sabbado e domingo, uma super-produção da Paramount; os 3º e 4º episodios do film em series, «Cavalleiro das Sombras» e uma comedia.

Segunda e terça-feira, a insinuante Florence Vidor no monumental drama, «Mulher contra Mulher»; «Carnaval carioca de 1928» e uma comedia.

Quarta-feira, o querido Hoot Gibson no formidavel drama em 7 actos, «Cavalleiro Silencioso» e os 3º e 4º episodios do film em series, «Tortura infernal».

## J. Maldonado

Despede-se de seus amigos e clientes por meio deste, na impossibilidade de fazelo pessoalmente, offerecendo seus prestimos em Theophilo Ottoni, Minas.

Acha oportuno declarar que não houve um unico cliente que, frequentasse seu Gabinete no mez de Fevereiro e que não ficasse com o serviço completamente concluido.

Como sua procuradora, ficará sua cunhada, professora Venina Torres.

## Tem dor de cabeça?

D'ella se verá livre usando...

### Tranquillin

Caixeta com 3 Tabletes 500 rs.

## Loteria Federal

100  
 CONTOS

Inteiro 15\$400

Dec. 1\$600

Sabbado, 28 de

Março

Pedidos de bilhetes com mais 900 reis para o porte

## Campo Grande

### FESTA RELIGIOSA

Realisou-se domingo ultimo, dia 18 do corrente, na localidade acima, uma imponente festa religiosa, das melhores que se têm celebrado no local, tal a sua grandiosidade.

Foram sagrados pelo reverendissimo arcebispo D. Sebastião Leme os novos sinos ha pouco chegados, os quaes receberam os nomes de Nossa Senhora do Desterro, veneravel padroeira local, e S. José, em louvor dos quaes foi celebrada a festa.

O programma da solemnidade que foi cumprido fielmente, era o seguinte:

Na alvorada; Salva de 21 tiros.

A's 8 horas: Missa e communhão geral.

A's 10 horas: Missa solemne celebrada por monsenhor Egídio Laci, auditor da Nunciatura Apostolica, com acompanhamento do côro da matriz.

A's 11 1/2 horas: Chegada de s. ex. o arcebispo e sagração dos sinos.

A's 15 hora: Chrisma geral.

A's 18 horas: Procissão e em seguida, sermão pelo bispo D. Joaquim Mamede e benção solemne do Santissimo Sacramento.

A noite, no adro que se achava vistosamente engalanado, realisou-se concorrido leilão e o sorteo de uma grande tombola em beneficio dos novos sinos.

Merecem referencias especiaes o reverendo padre dr. Filício Magaldi, vigário da matriz e a distincta comissão encarregada dos festejos, composta dos srs: dr. Mario Barbosa, intendente municipal; Alberto de Araujo, agente da estação; José Antunes Brum, administrador da Limpeza Publica; Irineu Pinheiro, chefe do deposito da cervejaria Victoria; Aristides Freire Allemão, escrivão da agencia da Prefeitura; dr. Manoel Caldeira de Alvarenga, secretario da comissão, os quaes não mediram sacrificios para que a festa transcorresse na melhor ordem.

Foram felizes, pois a solemnidade deixou na memoria de todos os fieis que a ella compareceram, gratissimas recordações.

Quinta-Feira, 22-3-1928

GRAND PA  
 Rio de Janeiro

DR  
 RUA  
 CERTIDÃO  
 LINO MOREI  
 talicio de Decimo Se  
 Rio de Janeiro. Cap  
 Brasil, etc.

que, pelo Doutor A  
 JULIETA XAVIER DE  
 torio, no anno de m  
 sessenta e oito esc  
 DA ESTRELLA", nas fr  
 e Nova Iguaçu, Esta  
 leados, no valor de  
 trinta e seis mil  
 ridas duzentas e ses  
 ridas posses de mais  
 muitas escripturas, f  
 verdade, do que dou f  
 de mil novecentos e vi  
 cina Ta  
 uad. que



# GRANDE EMPRESA AMERICANOPOLIS PARQUE DA ESTRELLA

Rio de Janeiro

OPTIMOS TERRENOS ENTRE RIO  
E PETROPOLIS

(Estação da Estrella)

**DR. LINO MOREIRA**  
12.º TABELLIÃO  
CASA FORTE À PROVA DE FOGO  
Rua do Rosario N.º 134  
Telephone N. 1299 e 5233 - Norte  
RIO DE JANEIRO

PREÇOS.—Lotes de 500 metros quadrados a 800\$000 em 40 prestações de 20\$000, com direito a um sorteio mensal com centena, e de 1.000\$000 com a prestação inicial de 100\$000 e o restante em 36 prestações de 25\$000 e sorteio mensal com centena.

Séde em São Paulo:—Rua Libero Badaró 31 2º and. Salas 12 a 17. Agencia no Rio de Janeiro:—Rua Ramalho Ortigão, 9, 2º and. (Travessa de S. Francisco) Salas 7 a 10.

## Casas populares a prestações

Por todo o proximo mez de Abril, será posto em execução o nosso plano inicial de 225 PREDIOS, dos seguintes typos:

### ECONOMICO

—constituído de 100 Predios de 10:000\$000 cada um

### POPULAR

—constituído de 50 Predios de 15:000\$000 cada um

### MÉDIO

—constituído de 50 Predios de 20:000\$000 cada um

### OPTIMO

—constituído de 25 Predios de 25:000\$000 cada um

PARA ENTREGA IMMEDIATA JA' ESTAO PROMPTOS 15 PREDIOS, e terenos mais 10 predios terminados dentro de seis mezes.

Em dois annos construímos no "PARQUE DA ESTRELLA" cerca de 60 predios novos, e agora pretendemos construir 200 PREDIOS em 4 annos.

Para esse fim, O NOSSO PLANO está recebendo os ultimos retoques a fim de que elle seja PLENAMENTE EXCEQUIVEL, pois temos por norma CUMPRIR O QUE PROMETTEMOS. Não confundam a nossa Empresa com aquellas que NÃO CUMPREM O QUE PROMETTEM. A nossa Empresa NAO E SOCIEDADE NEM COMPANHIA: o cliente trata directamente com o seu UNICO PROPRIETARIO.

Os Srs. Pretendentes ás primeiras CASAS POPULARES A PRESTAÇÕES poderão inscrever-se desde já, pessoalmente, em nosso escriptorio, (sem compromisso), para terem preferencia nesle plano inicial.

Só serão attendidos os que trouxerem seus documentos de aquisição do terreno ou contrato de compromisso com pagamento em dia.

Não attendemos por telephone.

Esclarecemos desde já que, se o numero de pretendentes ultrapassar os limites do NOSSO PLANO INICIAL (o que é provavel), a inclusãe será feita por sorteio que será previamente annunciado para que os interessados estejam presentes.

Os excluidos terão preferencia para as primeira vagas que se verificarem no plano inicial, ou para o primeiro plano seguinte.

Rio de Janeiro, 16 de Março de 1928.

**Affonso de O. Santos**  
Proprietario da Empresa

### CERTIDÃO

L.º fls.

LINO MOREIRA, Bacharel em Direito, Serventuario Vitalicio de Decimo Segundo Officio de Notas d'esta Cidade do Rio de Janeiro, Capital da Republica dos Estados Unidos do Brasil, etc.

### CERTIFICO

que, pelo Doutor AFFONSO DE OLIVEIRA SANTOS e sua esposa Dona JULIETA XAVIER DE OLIVEIRA SANTOS, foram assignadas neste cartorio, no anno de mil novecentos e vinte e sete, duzentas e sessenta e oito escripturas de venda de terrenos no "PARQUE DA ESTRELLA", nas freguezias, municipios e districtos de Magé e Nova Iguassú, Estado do Rio de Janeiro, a prestamistas sorteados, no valor de cento e sessenta e um contos quinhentos e trinta e seis mil r' eis ( Réis 161:536\$000 ); que, pelas referidas duzentas e sessenta e oito escripturas, foram transmitidas posses de mais de quatrocentos terrenos, visto como, em muitas escripturas, figuram dois e mais lotes.— O referido é verdade, do que dou fé.— Rio de Janeiro, quatorze de Dezembro de mil novecentos e vinte e sete.— E eu,

*Lino Moreira*  
Tabellião e Serventuario  
e not' publico municipal





# Companhia Mercantil BRASILEIRA

Director Presidente: ASTHENIO BAGUEIRA LEAL

CAPITAL REALIZADO RS: 5.000.000\$000  
IMPORTAÇÃO E EXPORTAÇÃO

FERRAGENS, TINTAS, OLEOS, MATERIAES DE CONS-  
TRUÇÃO E CUTELARIAS FINAS  
SECÇÃO DE EXPLOSIVOS—Secção de Fogos de artificios  
em alta escala.

**POLVORA - Jacaré -**



REGISTRADA

FABRICA: - Av. Coronel Francisco Soares, 156  
NOVA IGUAÇÚ - ESTADO DO RIO

Polvora de caça FF e FFF em latas de 5 kls, cartuchos de  
50 e 100 grs., e latinhas de 100 e 200 grs. - Polvora de  
Mina em latas de 5 kls, Barricas de 80 e 100 kls. - Dyna-  
mite em caixas de 20 kls. - Espoletas electricas para Dy-  
namite e Polvora de Minas.

FUNDAÇÃO "ELMO"

Officinas: Rua Souza Barros, 166 E - Rua Propicia, 10  
TELEPHONE JARDIM 418

Fundação de Ferro e Bronze - Officina Mechanica, Louça  
de Ferro fundido e estanhado, Balanças etc.

TELEPHONES: End. Telegraphico: VIVAZ

ESCRITORIO N. 5068	CAIXA POSTAL 1666
BALCÃO N. 2998	
ARMAZEM N. 7919	CODIGOS
DEPOSITO N. 1116	
S. EXPLOSIVOS N. 931	RIBEIRO E BORGES

Rua São Bento Nrs. 14 e 16  
RIO DE JANEIRO

## Calendario do Agricultor

MEZ DE MARÇO

Este mez, geralmente, mais  
adoptado para o plantio da can-  
na de assucar. No calendario  
do mez passado já ficou apon-  
tado o melhor systema desta  
cultura.

No intervallo das linhas da  
cana plantam-se o milho e o  
feijão.

Os mesmos cuidados conse-  
lhados a respeito da canna re-  
ferem-se igualmente á escolha  
da semente destas duas plantas.

A semente deve ser renovada,  
não devendo ser plantada no  
mesmo terreno a mesma semente  
que delle sahio, mais de 3  
annos seguidos.

Nas terras arenosas e mais

fracas deve-se preferir os feijões  
de cores, e as diversas especies  
conhecidas do "feijão manteiga  
feijão chicote, feijão de lastro",  
etc.

O feijão preto, mais geralmen-  
te usado na alimentação, só  
produz bem em terras ricas de  
humus.

Alguns lavradores levam o  
cuidado da escolha da semente  
do milho ao ponto de rejeitar o  
grão produzido nas extremida-  
des da espiga, aproveitando so-  
mente os do centro.

Esta pratica é da maior utili-  
dade, porque se nota só no  
centro da espiga produz-se o  
grão de milho perfeito, sendo  
que o das extremidades é sem-  
pre defeituoso, rachitico e de me-  
nor volume. O milho que tiver  
de ser plantado deve ser desca-  
roçado á mão, sempre que for  
possivel.

A razão é porque nas machi-  
nas de descarregar e nos syste-  
mas antigos dos pilões e das  
balida com varas apropriadas,

sempre sofre mais ou menos o  
grão do milho o effeito das panca-  
das sobre tudo no apparelho  
mais importante, (olho do milho)  
que é a parte mais tenra e pon-  
to de germinação (broto).

A objecção de que é difficil  
empregar tantos cuidados em um  
grande estabelecimento, onde se  
plantam muitos alqueires de mi-  
lho, oppõe-se que ahi tambem  
o pessoal é maior, e que um ho-  
mem pode, sem grande esforço,  
descarregar cuidadosamente, á  
mão, um alqueire de milho por  
dia.

Os que desprezam estas cau-  
tellas poderão responder que têm  
plantado milho indistinctamente  
sem escolha de sementes, e sem-  
pre têm colhido.

E' verdade, mas em primeiro  
logar, no nosso uberrimo torrão,  
a força da natureza suppre a ne-  
glicencia e a imprevidencia do ho-  
mem; e em segundo lugar, se fos-  
se possivel, assim mesmo, cal-  
cular quanta semente deixa de  
germinar (brotar) e quanta nas-  
ce imperfeita, influindo no resul-  
tado da colheita, quem sabe a  
que algarismos assombrosos de  
desperdicio desse importante ce-  
real não se chegaria?

E' boa pratica semear o milho  
logo após a canna, deixar pri-  
meiro aquelle nascer e depois de  
todo fóra da terra, abrir então  
as covas e semear o feijão.

A razão disto é que o feijão  
exige limpeza e amanho muito  
cedo quando ainda, se for plan-  
tado ao mesmo tempo que o milho  
está elle muito tenro, pelo modo  
aconselhado vem o amanho a  
coincidir quando ambas as plan-  
tas já se acham em estado de  
recebel-o.

Pomar—A vinha começa a des-  
pir-se da folhagem, convindo  
dar-lhe a primeira limpa e lavra.  
Nas culturas permanentes, co-  
mo cafezaes, vinhedos e outras,  
far-se á escarificação geral, (ca-  
var em volta da planta) para que  
a terra possa absorver e reter a  
agua das ultimas chuvas.

Em algumas zonas ainda se  
colhem marmellos, abacaxis e  
mangas.

Horta—Março é o verdadeiro  
mez do hortelão. Alem das trans-  
plantações das mudas anterior-  
mente semeadas, fazem-se sementeiras  
de cenouras, nabos, beterrabas,  
alfaces e outras hortaliças.

Preparam-se nas hortas os can-  
teiros que deverão receber as  
mudas transplantadas dos vivei-  
ros.

Os repolhos devem todos ser  
mudados este mez, assim como  
couves, couve flor e salsão em  
canteiros bem estrumados e com  
a terra lavrada e pulverisada.

Colhem-se feijão das aguas,  
plantados no mez de Dezembro,  
mandioca doce, arroz, milho qua-  
ruintins e outros cereaes, plantados  
em Setembro.

### JORNAL CHINEZ

Existe na China uma folha dia-  
ria que é, talvez, a mais antiga do  
mundo. De facto, o "Kém-Pan"  
tem mais de mil annos.

E' uma especie de revista offic-  
cial que, até o anno de 1301 de  
nossa era, não apparecia senão  
mensalmente. Dessa data a 1830,  
tornou-se hebdomadario e agora,  
o "Kém Pan" tem tres edições  
por dia que se differenciam pe-  
los papéis de cores em que são  
impressos.

## CASA LEITÃO

IMPORTAÇÃO E EXPORTAÇÃO DE FAZENDAS, MODAS,  
ARMARINHO, PERFUMARIAS, ROUPAS FEITAS,  
TAPEÇARIA, ALFAIATARIA.

Seria desnecessario declarar que os preços são BARATOS, RE-  
DUZIDOS, ou inferiores ao valor real da mercadoria.  
Repetindo isso, poderia parecer que é um systema novo, ado-  
ptado agora para grangear a attenção do publico.

A CASA LEITÃO

e a BARATEZA estiveram sempre unidas, e o publico sabe  
muito bem, que, basta dizer: «CASA LEITÃO», para que  
lhe occorra logo accrescentar: A BARATEIRA!

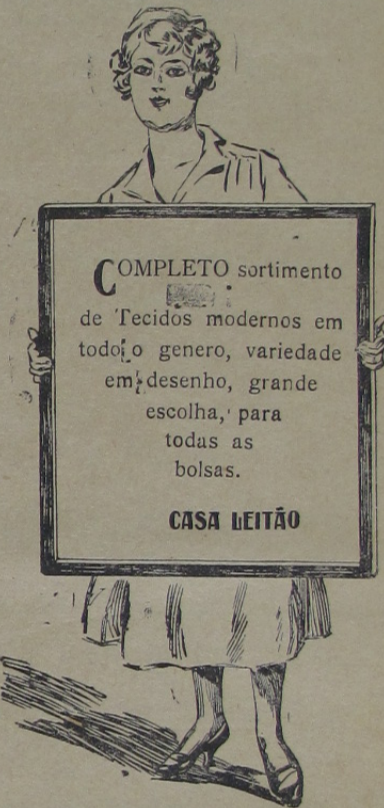

COMPLETO sortimento  
de Tecidos modernos em  
todo o genero, variedade  
em desenho, grande  
escolha, para  
todas as  
bolsas.

CASA LEITÃO

LARGO DE SANTA RITA, 2

R. Visconde de Inhauma—Municipal—Travessa Santa Rita

TEL. NORTE, 767 — RIO DE JANEIRO

### Flores sagradas

Nós consideramos as flores co-  
mo symbolos, mas nos paizes  
orientaes dá-se-lhe uma signifi-  
cação mystica.

As flores odoriferas, na reli-  
gião indiana, offercem-se aos  
deuses; as flores de algumas  
plantas consideram-se como sa-  
gradas, já por motivos e razões  
historicas, já por sua semelhança  
com objectos mysticos.

A lista das flores sagradas dos  
indios é muito vasta, figurando  
em primeiro lugar a da arvore  
Cadamba, que se consagra espe-  
cialmente ao deus Krishma.

As flores da arvore de Prip-  
pul veneram-nas os indios, por  
crerem que o seu deus Vichnu  
nasceu entre os ramos della.  
Tambem são flores sagradas

para elles as do Kodamba man-  
go e bakula.

A flor sagrada mais celebre é  
o loto.

Na India suppõe-se que nas-  
ceu de Vichnu e que em suas fo-  
lhas apparecem Brahma.

No Egypto era consagrada a  
Isis e Osiris e significava a des-  
truição de todas as cousas pela  
agua, o transbordar do Nilo e  
o regresso do Sol.

Tem dor de cabeça?

D'ella se verá livre usando...

Tranquillin

Caixeta com 3 Tabletes 500 rs.

Trabalhos typographicos?

Nas officinas deste jornal.

Fornecedores do Governo  
Leitão Irmãos & Comp.

Quinta-Feira, 22-3-1928

## A hecatombe do Monte Serrat

Já os jornaes fartamente  
divulgaram, com todos os im-  
pressionantes detalhes, o que  
foi a catástrophe motivada  
pelo desabamento da parte  
do Monte Serrat, em Santos.

Até agora já foram reti-  
rados dos escombros nada  
menos do que 83 cadáveres,  
continuada o penosissimo tra-  
balho de remoção do entu-  
lho, sob o qual, acredita-se  
existirem muitas outras victi-  
mas.

O monte latidico, fendido  
em varias partes, ameaça  
permanentemente a popula-  
ção Santista com novos des-  
moronamentos, esperados  
com a maior angustia para  
cada momento.

O piaz inteiro, consterna-  
do, acompanha com o maior  
interesse o desenrolar dos  
factos e em toda parte têm-  
se organizado bandos pre-  
catorios em beneficio dos so-  
breviventes da horrivel tra-  
gedia do Monte Serrat.



PHARMACIA  
FLUMINENSE

- DE -

Sebastião H.  
de Mattos

Completo sortimento de pro-  
ductos chemicos e phar-  
maceuticos.

PREÇOS MODICOS

Dr. J. Pereira de Azevedo

CLINICA EM GERAL

Consultas diarias na

Pharmacia Fluminense

Rua Bernardino Mello, 213

NOVA IGUAÇÚ

Venda de telhas

Vendem-se telhas que cobrem

o telhado da Capela Matriz do

Monte Serrat, e do Rio.

As telhas são portuguezas,

de primeira qualidade e podem ser

compradas em qualquer

loja de telhas ou directamente

com o proprietario da obra.



Quinta-Feira, 22-3-1928

## A hecatombe do Monte Serrat

Já os jornacs fartamente divulgaram, com todos os impressionantes detalhes, o que foi a catastrophe motivada pelo desabamento da parte do Monte Serrat, em Santos. Até agora já foram retirados dos escombros nada menos do que 83 cadaveres, continuado o penosissimo trabalho de remoção do entulho, sob o qual, acredita-se existirem muitas outras victimas.

O monte fatidico, fendido em varias partes, ameaça permanentemente a população Santista com novos desmoronamentos, esperados com a maior angustia para cada momento.

O paiz inteiro, consternado, acompanha com o maior interesse o desenrolar dos factos e em toda parte têm-se organizado bandos precatórios em beneficio dos sobreviventes da horrivel tragedia do Monte Serrat.

## Vidraceiro da Matriz

Completo sortimento de vidros, espelhos e molduras para quadros, estampas, etc. Artigos para escriptorio e material escolar—Encarregam-se de collocar vidros e mais serviços de sua arte.

**Belmiro Vieira Fernandes & C.**

RUA MARECHAL FLORIANO PEIXOTO, 11-A  
NOVA IGUASSU' ESTADO DO RIO

## AÇOUGUE LEAL

Especialidade em toucinho mineiro, lombo, costellas, linguça, pernil, etc.

Despacha-se para qualquer ponto designado pelo consumidor.

**J. Gaggini, Lazzari & C.**

Vendas por atacado — Generos garantidos

NOVA IGUASSU' — E. F. C. B.  
Estado do Rio de Janeiro

## RELIGIÃO

Domingo passado, na igreja matriz, celebrou-se missa cantada com o concurso do bem organizado Coro da matriz, em louvor ao protector dos bem casados—o milagroso S. José.

A' ceremonee compareceu crescido numero de devotos.

## BENEFICIO

Realisa-se, amanhã, no Cine Verde, atrahente festival promovido pela exma. sra. d. Clotilde Verdesa e empregados da Empresa J. Fonseca, em beneficio das victimas da catastrophe de Santos.

Em face de tão nobre gesto da alma delicada dos seus organizadores é de esperar que o nosso povo não desampare essa iniciativa, digna dos maiores louvores.

## Fallecimento

Na vizinha localidade de Nilopolis occorreu a 15 deste o fallecimento de d. Francisca dos Santos Teixeira, casada com o sr. Carlos José Teixeira, antigo morador desta cidade.

Seus funeraes realizaram-se no dia seguinte ao de seu passamento, no cemiteiro de Queimados, acompanhando o feretro grande numero de pessoas das relações da familia Carlos Teixeira.

Por nosso intermenio a familia da finada agradece os serviços dos drs. Mario França Costa, Caldeira, Octacilio, parteira d. Maria e o pharmaceutico da Pharmacia Nilopolis.

## Nilopolis

Commemorando a passagem do 2º anniversario da fundação da sua excellente banda musical, o Grenio Recreativo “Teimosos de Nilopolis”, realiso na quinta-feira passada, em sua sede, concorrida festa, a ella comparecendo crescido numero de convidados. Durante o transcorrer da reunião tocou a banda homenageada. Sabbado passado os bellos salões da sympathica sociedade abriram-se para receber um elevado numero de convidados, o que a sociedade nilopolitana possui de mais distincto e representativo.

Teve lugar, então, ao som de esplendida orchestra, um magnifico baile, que, por seu esplendor, constituiu mais um triumpho alcançado pelos Teimosos de Nilopolis.

Esta encantadora festa foi dedicado aos nossos collegas do Nilopolis-Jornal, aos socios que concorreram para a banda de musica e finalmente ao seu regente Tte. Djalma do Carmo.

—Segundo informação que nos trouxeram está quasi victoriosa a iniciativa do commando da guarda Nocturna de Nilopolis de crear se naquella localidade uma Estação de Corpo de Bombeiros Voluntarios.

Contando com axilio de muitos companhias de Seguros do Rio que custearam as despezas com o material necessario, é de se esperar que com pouco mais, seus organizadores possam dar esse inestimavel elemento de progresso á florescente localidade.

Tão audacioso empreendimento, realiado que seja, sagrará os que se acham á sua frente, como verdadeiros benemeritos de uma grande cidade em formação.

## SANARINA

— DO —

**DR. VALLE MIRANDA**

Unica preparação indispensavel em todos os lares. Além de ser um excelente liquido dentifricio, hygienico, as suas applicações são de pleno exito, contra resfriados ou constipações, queimaduras, dores de dentes, de cabeça, de ouvidos, incommodos de gargantas e muitos outros.

O seu uso é aconselhavel por distinctos clinicos, medicos e dentistas de Paris, desta capital e dos Estados.

Fornecedores do Governo  
**Leitão Irmãos & Comp.**

## PHARMACIA FLUMINENSE

— DE —

**Sebastião H. de Mattos**

Completo sortimento de productos chimicos e pharmaceuticos.

PREÇOS MODICOS

Dr. J. Pereira de Azevedo

CLINICA EM GERAL

Consultas diarias na

Pharmacia Fluminense

Rua Bernardino Mello, 213

NOVA IGUASSU

## Venda de telhas

Vendem-se telhas que cobrem o telhado da Igreja Matriz do Paty do Alferes, E do Rio.

Estas telhas são portuguezas, do typo canal e poderão ser vistas e examinadas no proprio local.

Para ofertas dirigir-se ao encarregado das obras da referida Igreja.

## Fabrica Santo Antonio

de Moveis e Esquádras  
Movida a electricidade

GRANDE DEPOSITO DE COLCHÕES

Colchoaria e Tapeçaria

**Ferreira & Comp.**

Praça Ministro Seabra, 18 - Nova Iguassú  
Estado do Rio

## “SAUVICIDA AGAPÊAMA”

(FORMICIDA)

PEÇA INFORMAÇÕES Á PREFEITURA DE NOVA IGUASSU SOBRE O VALOR DESTA FORMICIDA.

V. Exc. tambem poderá se certificar visitando o formidavel formigueiro que destruimos a pedido daquela repartição.

PEDIDOS E PROSPECTOS:

**J. M. RANGEL**

CONCESSIONARIOS

R. da Candelaria, 69-1 - Rio de Janeiro



**Confeitaria e Panificação Primor**



Doces em calda, doces secos, bolachinhas americanas e roscaes especiaes. Pão quente ás 7 horas da noite. Tudo manipulado com a mais rigorosa hygiene e pelas amassadeiras mecanicas.

**Victorino Barboza**

135, RUA CEL. BERNARDINO MELLO, 135  
NOVA IGUASSU' ESTADO DO RIO

**SECÇÃO LIVRE**

Recebemos a seguinte carta:

Illmo. Snr. Redactor do "Correio da Lavoura".

Venho pedir-lhe o obsequio de publicar estas linhas que lhe dirijo, procurando retirar de mim a qualificação que ha dias Orlando Barboza da Silva deu, agredindo-me e varias senhoras testemunharam o facto. Fui agredida em plena rua por aquelle homem que me chamando de prostituta ainda me ameaçou de nova aggressão. Quando eu provo com minha conducta e amizade que me dispensam as melhores familias de Nova Iguassú, o meu procedimento irreprehensivel Considerado-me assim aquelle homem, confiava-me suas filhas, sendo uma já moça, para passeios circos e cinemas e até dormindo commigo em minha propria cama. Alem disto sr. Redactor dou-lhe uma relação de senhoras de minha amizade, que andam commigo publicamente. Senhoras: Lopes de Castro, Carlos Mattos, Gaspar Soares, Fragoso, Francisco Soares, Pedro de Alencar, Alarico Mello, Bento Vasconcellos, Luiz Fonseca, Alvaro Chuff, Joaquim Gemini, Carlos Gomes, Arthur Salles, Sá Peixoto, Salles Teixeira, José Raunhette, Silvino de Azeredo, Januaría Rita,

Ernestina Raunhette, ate me visitaram por motivo de molestia. Viuvas: Manduca Lages, Olympia Soares, Marietta Moura, viuva cel: Dino Mello, Joaquina Vasconcellos e outras muitas que me seria penoso mencionar e a melhor testemunha é o povo de Nova Iguassú que me vê sempre acompanhada, ora por uma destas senhoras, ora por senhoritas da melhor sociedade. Devo confessar que por uma birra inexplicavel que me considerarei mulher prostituta, o dia que dispensar favores ao Sr. Alique Lavinas.

Subcrevo-me muito grata  
Viuva Sinhassinha Peixoto.

**DR. AMERICO VESPUCIO**  
— ADVOGADO —

ESCRITORIO:

Rua da Alfandega, 81 - Rio  
Telephone Norte n. 3824

RESIDENCIA:

Rua Barão do Tinguá, 41  
Nova Iguassú—E. do Rio

**João Barbosa Ribeiro**  
ADVOGADO

Residencia: R. Barão do Tinguá, 43  
Nova Iguassú

Escritorio: Rua do Carmo, 70 - Rio

Telep. Norte 276

**CAFÉ**

MOINHO DE OURO Não vacille V Ex em compral-o pois é o mais aromatico e de sabor mais agradavel

A VENDA EM TODAS AS CASAS DE 1.ª ORDEM

**Cooperativa Santo Antonio**

**Moura Sá & Rebello**

Seccos e Molhados, Ferragens, Tintas e Louças

Vendas por atacado e a varejo  
A PREÇOS MODICOS

Rua Marechal F. Peixoto, 134  
Nova Iguassú - E. F. C. B. - E. do Rio

Cosinha de 1.ª ordem



Gabinete reservado e serviço perfeito

Completo sortimento de bebidas finas nacionaes e estrangeiras  
**COMIDAS FRIAS A QUALQUER HORA**  
**Rodrigues & Barcia**  
R. M. Floriano Peixoto, 164  
Nova Iguassú  
E. do Rio

**Partido Republicano Municipal de Iguassú**

**Ao Eleitorado do Municipio**

Devendo realizar em 25 do corrente, a eleição para vaga de um Senador pelo Estado do Rio de Janeiro, solicitamos com muito empenho o comparecimento dos presados amigos e correligionarios no referido dia 25 do corrente, domingo proximo, ás 9 horas, nas respectivas seções, para concorrerem com o valioso auxilio de seus votos para o nosso preclaro candidato doutor Feliciano Pires de Abreu Sodré.

Confiaados esperam e de ante-mão agradecemos.  
Os Amigos Gratos  
Alberto Soares Souza Mello  
João Telles de Bittencourt  
Octavio Ascoli  
Peregrino Esteves de Azevedo  
Gaspar José Soares

Trabalhos typographicos?  
Nas officinas deste jornal.

**AMARELLÃO - OPILAÇÃO**

Tratamento seguro e garantido com os comprimidos de PHENATOL, considerado ha annos, entre os seus congeneres, o especifico da Opilação. Preparado com productos fornecidos pela firma allemã J. D. Riedel—Berlim, Britz. Não exige dieta nem purgantes. A cura é confirmada pelo exame das fezes.  
Com o emprego do PHENATOL e em seguida dos comprimidos de FERRO ORGANICO, tem se absoluta certeza da cura da Opilação e da Anemia produzida por essa molestia. A venda em todo o Brasil. Preço de cada tubo 3\$000. Depositarios geraes para todo o Brasil: ARAUJO FREITAS e Cia.—88, Rua dos Ourives. Laboratorio: Rua do Costa, 103 — RIO DE JANEIRO.

**A PREDILECTA**

Fazendas, Armarinho, Roupas feitas, Calçados, Chapéos e

Artigos para Collegiaes, Escriptorio, etc —

**Padui Issie Dohra**

140, Rua Marechal Floriano Peixoto, 140

NOVA IGUASSÚ - ESTADO DO RIO - E.F.C.B.



**Vinho Creozotado**  
do pharm.-chim.  
**JOÃO DA SILVA SILVEIRA**  
Poderoso Tónico e Fortificante  
Empregado com grande successo nas fraquezas geraes.  
RECONSTITUINTE DE 1.ª ORDEM

**Armazem de importação e**

exportação de cereaes

**GRANDE SORTIMENTO DE GENEROS A VAREJO**

**Deoclecio Dias Machado**

Rua Bernardino Mello, 183

NOVA IGUASSU'

E. F. C. B. - E. DO RIO



**Carestia ?**

Não soffrerão todos aquelles que supprirem de su primem de superior carne verde dos Açougues

**Democrata**

Rua Bernardino Mello, 15  
K 11.

**União**

Rua Marechal Floriano Peixoto, 1

**Ernesto Moreira**

Nova Iguassú-E. do Rio

**Oração á arvore**

Filha do sol e da terra, mãe da sombra; reguladora dos climas e dos meteoros, que são a vida e a morte para menses e para os egodos; tu, que és fresca no verão, calor no inverno; tu, que depois de morta, de pois de vencida pelo golpe do machado, cujo cabo foi feito dos teus ramos, tens contido vida sufficiente para sustentar de vida sobre a terra, por centenas de annos, os fios que levam de povo em povo a palavra a lada, o pensamento vivo; tu, que és belleza e humildade; que és feita materia e és cheia de ideal fructo nutritivo, calor e aroma, livro e vestido; manto de alvura: bemdita sejas!  
Tu, que deste, para que o homem primitivo pudesse accender a sua intelligencia na chamma que tirou de tuas folhas e tuas ramas secas e pudesse assim noscer a civilisação; roda, livro, vapor, electricidade: bemdita sejas! Sombra e perfume; berço na infancia, bastião de arrimo na velhice, dormente de via ferrea: bemdita sejas! Repouso do herde, lecto do caminhante, ly-

**TODA a C NOVA IG**

Quanto vale um corpo humano?

o homem vale apenas o que ele calcula do Dr. Plerle, muito pezar, e suas originaes...  
1.—Ferro em quantidade suficiente para fabricar uma argola de ligadura de um dedo...  
2.—Cal para calar o interior de um gabinete...  
3.—Ferro para matar pulga...  
4.—Cal para calar o interior de um gabinete...  
5.—Ferro para matar pulga...  
6.—Cal para calar o interior de um gabinete...



Quinta-Feira, 22-3-1928

## Oração á arvore

Filha do sol e da terra, mãe da sombra; reguladora dos climas e dos meteoros, que são a vida e a morte para messes e para os gados: tu, que és fresca no verão, calor no inverno; tu, que depois de morta, depois de vencida pelo golpe do machado, cujo cabo foi feito dos teus ramos, tens comtudo vida sufficiente para sustentar de pé, sobre a terra, por centenas de annos, os fios que levam de povo em povo a palavra alada, o pensamento vivo; tu, que és belleza e humildade; que és feita materia e és cheia de ideal fructo nutritivo, calor e aroma, livro e vestido; manto de alvura: bemdita sejas!

Tu, que deste, para que o homem primitivo pudesse accender sua intelligencia na chamma que tirou de tuas folhas e tuas ramas seccas e pudesse assim nascer a civilização; roda, livro, vapor, electricidade: bemdita sejas! Sombra e perfume; berço na infancia, bastão de arrimo na velhice, dormente de via ferrea; bemdita sejas! Repouso do heróe, tecto do caminhante, ly-

ra do poeta, ninho dos passaros, altar dos amantes: bemdita sejas!

Salve, oasis, monte; quadro e cantico; bemdita sejas por todos os homens agora e na hora das gerações vindouras!

Nós promettemos multiplicarte, cuidar-te, respeitar-te.

Ante tua generosidade promettemos ser generosos. Promettemos render culto aos grandes da Patria, dedicando ás arvores uma parte da vida; assim como também promettemos contribuir para a grandeza da nação e pelo futuro da raça.

E para isso pedimos aos manes dos heróes que combateram pela liberdade e aos dos estadistas e dos pensadores que organizaram o paiz, aos manes de todos elles, porque todos amaram as arvores, pedimos que nos assistam na empreza.

Sombra e perfume, bastão e abrigo, harmonia e doçura, mastro, fogo, livro, arvore querida: bemdita sejas!

E que Deus seja connosco para que saibamos amar-te.

Assim seja.

Marcos M. Blasco

Tem dor de cabeça?

D'ella se verá livre usando...

**Tranquillin**

Caixeta com 3 Tabletes 500 rs.

## Pharmacia Santo Antonio



Neste bem montado estabelecimento encontra-se sempre grande sortimento de productos chimicos nacionaes e estrangeiros. Avia-se qualquer receita com a maxima promptidão, asseio e modicidade de nos preços

**JOSE' LOPES DE CASTRO**

CONSULTAS NA PHARMACIA STO. ANTONIO:

**Dr. C. Cavalcanti** - Clínica em geral e partos. A's segundas, quartas e sextas-feiras. - Das 9 ás 13 horas.

**Dr. Marques Canario** - A's terças, quintas e sabbados. Das 8 1/2 ao meio dia.

**PRAÇA MINISTRO SEABRA, 12**  
NOVA IGUASSU' - ESTADO DO RIO

### A HISTORIA DO DEDAL

E' um invento hollandez e era a principio feito de vidro ou de madreperola. Na China fazem-se dedaes de madreperola, lindamente gravados. Trazidos á Inglaterra em 1695, os dedaes eram fabricados somente de ferro e de cobre; mas, em tempo bastante recente, começaram a ser feitos de ouro, prata, aço, chifre, marfim e até de vidro e madreperola, engastados em ouro e com fundo de ouro.

"QUANDO um rico cahe, diz se que foi accidente; quando, porém, é um pobre, o que se diz é que elle está bebado". - Prov. arab.

O HOMEM é por natureza inclinado á inconstancia do amor, a mulher á fidelidade. - Schopenhauer.

## O CÃO

Tudo no espirito do cão póde ser utilizado porque tudo é bom naquelle coração.

Os cães são nos seus sentimentos, nas suas paixões, cheios de actividade intellectual.

Mas essa actividade não se obtém senão sabendo conquistar-lhes o coração e, convém confessal-o, lisonjeando-lhes também um pouco as paixões, a gulodice, por exemplo.

A par do coração é preciso collocar o excellento objecto desse animal.

Compreende-se que um sentido mais desenvolvido possa auxiliar eficazmente o cerebro e, por conseguinte, as manifestações intellectuales.

Ernesto Menanit

**POLPA DE TAMARINDOS**

de ABREU SOBRINHO para refrescos e sorvetes

TODA a Cidade de NOVA IGUASSU'

Compra N'O CAMIZEIRO!

A mais importante caza de camizas do Rio

### Quanto vale um corpo humano?

Um homem vale apenas 50700! Não se espante o leitor: os calculos do Dr. Pierle, muito conhecido pelas suas originaes pesquisas scientificas, provam-no com precisão mathematica.

Elle apparellhou para observação um homem médio, pesando 61 kilos (quem não pesa isso vale menos) e observou que no seu organismo encontravam-se:

- 1.ª - Muita graxa, esplendida graxa, para fazer velas;
  - 2.ª - Agua em abundancia, principalmente se o individuo fór pau d'agua, para lavar dois lençóis;
  - 3.ª - Ferro em quantidade sufficiente para fabricar uma argola da largura de um dedo;
  - 4.ª - Cal para caiar o interior de um gallinheiro;
  - 5.ª - Enxofre para matar pulgas de um cachorro de grande estatura;
  - 6.ª - Assucar para encher o assucareiro de um serviço de chá commum.
- Feito isto, decomposto o corpo humano nessas utilidades ex-

traordinarias (até para matar pulgas de cachorro!) o Dr. Pierle metteu toda essa extranha mercadoria na maleta, a agua numa bacia e saiu para completar sua observação scientificas.

Compareceu a um armazem de miscelaneas e collocou a graxa devagarinho no balcão, poz a agua do lado, bem como a argolinha de ferro, a cal, o enxofre, o assucar e indagou:

- Quanto dá?

O judeu examinou, virou, mexeu, contou nos dedos e disse:

Vinte e oito francos e 90!

O Dr. Pierle não pediu mais e fechou o negocio. Eis ahi. Reduzido áquellas miseraveis materias, o corpo humano vale apenas aquella ninharia.

O Dr. Pierle vendeu tudo muito barato, não ha duvida. Foi ainda generoso, pois, podia baixar o preço e ter dado tudo de graça ao judeu...

**Sezões PILULAS DE CAFERANA**

de Abreu Sobrinho  
Rua da Lapa, 6  
RIO DE JANEIRO

### Molestias das ameixeiras

Poucas fruteiras são tão asediadas pelas molestias como a ameixeira. Raiz, tronco, galhos, folhas, flor e fruto são cada qua, atacados por insectos ou fungos ou por ambos, quasi sempre com resultados desastrosos.

O simples facto destes ataques faz crescer o valor das ameixas, porque sem taes inimigos o fruto seria tão abundante que perderia o valor commercial.

O Nó Preto tem destruido mais ameixas que todos os outros males juntos. E' uma molestia fungosa, que se manifesta sobre a cerejeira e ameixeiras, sob a forma de excrescencias negras, verrugosas, na casca, rebentos e galhos.

Em certas regiões seus estragos são evitados apenas pela vigilancia. Espalha-se com o vento e a chuva e vae fixar-se noutros pontos alem dos atacados.

A primeira cousa a fazer é cortar e queimar tudo o que estiver affectado; sem a menor piedade.

A podridão do caroço e outro mal que urge atacar. Deve se catar no chão e na arvore os fru-

tos doentes e destruil-os logo.

Conhece-se a molestia porque os frutos ficam enrugados e mumificados.

Passa-se no tronco uma barrela de sulfato de cal. Ha outra enfermidade da mesma causa em que os frutos ficam furados e ocos, as folhas entortilhadas e cobertas dum pó esbranquiçado.

Certas plantas apresentam as folhas manchadas. applica-se no caso a mesma barrela. Varios insectos (escaravelhos e gorgulhos) fazem grandes estragos.

A Pyrala come as folhas e reune as que poupa em pacotes. Catam-se e queimam-se os pa-

cotes para destruir os ovos que ahi são deixados.

Ha outra pyrala que faz galerias na casca da planta.

O Carpocapso é uma borboleta, que põe os ovos nos frutos, occasionando o "bicho". Evita-se sua propagação cortando e destruindo os frutos atacados.

A tinha é produzida por outra borboleta, cujas larvas vivem em ninhos feitos de seda. A lagarta deste inimigo é verde.

Empregam-se preparados arsenicaes, mas é preciso ter muito cuidado em lavar bem os frutos antes de comel-os, para evitar envenenamentos.

## Talho São Jorge

**Elias Ferreira Machado**

Este estabelecimento tem sempre carnes verdes superiores de vacca e porco. Todo o gado vem da mesma procedencia que a dos Matadouros de Sta. Cruz e Mendes.

PREÇOS MODICOS E MUITA HIGIENE

Rua Marechal Floriano Peixoto, 116  
NOVA IGUASSU' ESTADO DO RIO





**Pharmacia Central**

DE  
**Pereira Junior & Cia.**

Completo sortimento de productos chimicos e pharmaceuticos, nacionaes e estrangeiros.

PREÇOS MODICOS

Manipulação esmerada

ASSEIO E PRESTEZA

DEPOSITARIOS DO

**Kolarsen** Tônico de alta potencia, revigorador do organismo e restaurador das forças

**Tridiuretico** Eliminador do acido urico. Combate as molestias do Fígado, Rins e Bexiga.

Rua Marechal Floriano, 228

NOVA IGUASSU

E. DO RIO

Consultas medicas pelo Dr. Pereira de Azevedo, diariamente, das 8 ás 10 da manhã.

**HORTICULTORIA**

77, RUA DO OUVIDOR, 77

CASA ESPECIAL EM HORTICULTURA

Sementes de hortaliças, flores e agricultura, plantas frutíferas e de ornamento — Ferramentas e utensilios de jardinagem e lavoura.

BOMBAS SUCCESS para irrigar e pulverizar, muito fortes e de longa duração.  
PULVERIZADORES DE VERMOREL e de outros fabricantes, para sulfato de cobre, acidos, petróleo, etc.

ENXOFRADORES E FOLLES DE VERMOREL para aplicação de pó.

MACHINAS PARA CORTAR GRAMA, americanas, Dewey, muito fortes e duraveis.

ARAME PARA FLORES, de qualidade superior, de todos os numeros.

GAIOLAS ALLEMãs artisticas, de todos os feitios e tamanhos.

LIVROS SOBRE AGRICULTURA, industria pastoril e pequenas culturas.

SARNOL TRIPLO FLUIDO contra o carrapato no gado.

SERINGAS DE METAL, regadores fortes de todos os tamanhos.

OBJECTOS DIVERSOS, calda bordaleza, Raphia, cera para enxertos, etiquetas de madeira e de zinco, tinta e lapis para escrever sobre o zinco, canivetes para enxertar e podar, etc.

C. A. Carneiro Leão RIO DE JANEIRO

**O côco Babassú e o seu aproveitamento**

O côco Babassú, que é considerado uma das riquezas excepcionaes do nosso sóto, vai entrar definitivamente na sua phase de completa utilização. Sabe-se que esse côco, além de riquissimo em óleo, se presta a innumerous outros productos e sub-productos industriaes, conforme o seu grau de aproveitamento, por isso que a semente esta de tal modo encapsulada

no côco, que se precisa extrahir a sem a damnificar.

O côco, porém é de uma dureza maior que a do granito, de maneira que a sua fractura tornou um problema em que a força se deve juntar á habilidade.

Felizmente os Srs. L. Hugin e Schmidt construíram uma machina tecnicamente capaz de resolver o caso, e com ella o côco babassú pôde ser aproveitado e irá figurar como uma das mais prodigiosas riquezas da nossa industria florestal.

Trabalhos typographicos?

Nas officinas deste jornal.

**A jarina ou marfim vegetal**

Para o aproveitamento dos cocos na industria opera-se o descascamento depois da escolha. No Pará o descascamento é manual. O operador toma o coco com a mão esquerda e apoiando-o em um pequeno côco batido no solo vai descascando-o por meio de golpes lançados com um facão, que segura na mão direita. Esta operação, por ser manual, requer maior numero de operarios para dar veicimento ás machinas.

Descascados os cocos são serrados em placas de cerca de 8 mm. de espessura e em toda a extensão. É uma das operações que exige grande habilidade da parte do operario e onde são empregados de preferencia os homens por ser tambem um tanto perigoso.

São utilizadas serras circulares de 20 cm. de diametro, accionadas a grande velocidade (3.500 revolução por minuto).

O operador, munido da amendoa, encosta-a levemente na lamina da serra, sendo imediatamente dividida.

Os accidentes de trabalho occasionados nesta operação não são de muita gravidade, limitando-se a offender quasi sempre só a pelle do indicador da mão direita. Cada serrador pro-

duz em media 120 kilos de jarina, em placas, por dia.

Em seguida são as placas levadas a uma estufa para seccar e depois são passadas pelas machinas de cortar e torneiar, que cortando circularmente o botão, dão-lhe tambem o troncamento dos bordos.

Nesse estado os botões passam pelas machinas de furar. Cada uma destas machinas produz 80 grozas diarias de botões, furando em cada tempo de uma vez quatro botões.

O polimento é dado por fricção natural dentro de cylindros ou barricões de madeira que são animados de um movimento rotativo lento, (30 revoluções por minuto). A fricção é auxiliada por pequenos tornos (1 cm. por 1/2 cm.) de madeira macia, collocado dentro dos barricões.

O tempo de trabalho dessa operação é de cerca de 36 horas, findo o qual são os botões submettidos a uma separação para soffrerem a tingidura que é feita em tachos de cobre, com capacidade variavel até 1.000 grozas de botões.

Tingidos, são os botões postos a seccar na estufa, seguindo novamente para os cylindros de polimento e depois separados os que saem imperfeitamente polidos e os que seriam considerados refugos e que vão receber um ultimo brilho em machinas automaticas. A embalagem é geralmente feita em caixas de papelão.

**A sorte quem dá é Deus**

e nas Loterias

**CAMÕES & C.**

Becco das Cancellas, 8

CAIXA DO CORREIO. 946

END. TELEG. "PEKIN"

Rio de Janeiro

EM 31 de Dezembro ultimo estavam em trafego nas estradas de ferro do Brasil 31.332 kilometros e 750 metros.

O 1.º lugar pertence á Leopoldina com 2.986 km2 430; o

2.º á Central do Brasil com..... 2.902 km2 274.

Seguem-se: Rede de Viação

Ferreá do Rio Grande do Sul, 2.600.275; Oeste de Minas..... 2.252.180; Este Brasileiro.....

2.249.541; Mogyana, 1.900.010; Sorocabana, 1.864.402; Western, 1.628.458; Paulista, 1.300.242; Noroeste, 1.282.205; Viação Cearense, 1.243.444; Sul Mineira, 1.194.500 e outras.

Exmos. Srs. Presidente e demais membros da Camara Municipal de Iguaçu.

Sendo de necessidade inadiável o augmento do abastecimento de agua á esta cidade e abastecimento de Merity e São João de Merity e melhor distribuição em Nilópolis, e sendo impossivel atender a essas necessidades com a renda ordinaria da Prefeitura, que embora muito augmentada, não é sufficiente para atender a todos os serviços do Municipio, venho solicitar a V.V. Excias. a indispensavel autorização para contrahir um emprestimo até a importância de mil contos de reis, que deverão ser empregados no abastecimento d'agua acima referido e na construção de uma rede de esgotos nesta cidade.

Aproveitando a oportunidade renovo a V.V. Excias. os meus protestos de alta estima e elevada consideração.

(a) João Telles de Bittencourt

Exmos. Srs. Presidente e demais membros da Camara Municipal de Nova Iguaçu.

De accordo com o disposto na Lei Organica das Municipalidades, de 14 de Novembro de 1922, venho apresentar a Vs. Excia. a inclusa proposta de Orçamento para 1928. Aproveito a oportunidade para dar lhes esclarecimentos sobre o que tem occorrido durante o periodo de 7 de Maio a 30 de Novembro d'este anno, em que exerceo as funções de Prefeito deste Municipio.

Assumir o exercicio do cargo de Prefeito, verifiquei a necessidade que havia em fazer a revisao dos lançamentos nas contas commerciaes e conforme já expuz no meu ultimo relatório, deu optimo resultado, especialmente no 4.º e 7.º Districtos, mostrando só nesse ultimo, noventa e tantas casas sem licença.

Terminada a revisao das contas commerciaes e vehiculos, mandei proceder immediatamente a revisao dos lançamentos do imposto predial e o resultado da revisao, apesar de não estar ainda concluido o lançamento, obteve-se um aumento de 50% sobre o imposto que em 1927, para o exercicio de 1928, já recebi de 150.000.000 e espero fechar o exercicio com a arrecadação de mais de 200.000.000, perfazendo um total de 180.000.000. Para sanhar esse resultado, necessito dos recursos internos, mais precisamente do predial por diversos motivos, a saber: 1.º do corrente, para a manutenção do não estar concluido os lançamentos.

Muitas casas que estão dentro do predial não tiveram licença



Quinta-Feira, 22-3-1928

# MENSAGEM DO EXMO. SR. PREFEITO DE IGUASSÚ

## Mensagem lida em 10 de Dezembro de 1927

Exmos. Snrs. Presidente e demais membros da Camara Municipal de Iguassú.

Sendo de necessidade inadiável o augmento do abastecimento d'agua á esta cidade e abastecimento de Merity e São João de Merity e melhor distribuição em Nilopolis, e sendo impossível attender a essas necessidades com a renda ordinaria da Prefeitura, que embora muito augmentada, não é sufficiente para attender a todos os serviços do Municipio, venho solicitar a V.V. Excias. a indispensavel autorisação para contrahir um emprestimo até a importância de mil contos de réis, que deverão ser empregados no abastecimento d'agua acima referido e na construcção de uma rede de esgotos nesta cidade.

Aproveitando a oportunidade renovo a V.V. Excias. os meus protestos de alta estima e elevada consideração.

(a) João Telles de Bittencourt

Exmos. Snrs. Presidente e demais membros da Camara Municipal de Nova Iguassú.

De accordo com o disposto na Lei Organica das Municipalidades, de 14 de Novembro de 1921, venho apresentar a Vs. Excias. a inclusa proposta de Orçamento para 1928. Aproveito a oportunidade para dar lhes esclarecimentos sobre o que tem occorrido durante o periodo de 7 de Maio a 30 de Novembro d'este anno, em que exerço as funcções de Prefeito deste Municipio.

Ao assumir o exercicio do cargo de Prefeito, verifiquei a necessidade que havia em fazer a revisão dos lançamentos nas casas commerciaes e conforme já expuz no meu ultimo relatório, deu optimo resultado, especialmente no 4.º e 7.º Districtos, encontrando só nesse ultimo, noventa e tantas casas sem licenças.

Terminada a revisão das casas commerciaes e vehiculos, mandei proceder immediatamete a revisão nos lançamentos do imposto predial e o resultado obtido, apesar de não estar ainda concluido o lançamento, sobe a mais de 50%; esse imposto que foi orçado para o corrente exercicio em 117:000\$000, já recebi até 30 de Novembro a quantia de 150:000\$000 e espero fechar o exercicio com a arrecadação de mais de 30:000\$000, perfazendo um total de 180:000\$000. Para obter este resultado, foi necessario lançar mão de quasi todos os funcionarios internos, inclusive o Thesoureiro, e fui forçado a prorogar as epochas de pagamento do predial por diversas vezes, cuja prorogação está prevalecendo até 31 do corrente, em virtude de não estar concluido o lançamento.

Muitas casas que estão dentro do perimetro não estavam lan-

çadas e outras figurando no lançamento de dois e tres annos atrás, com valor inferior ao actual.

Além do Lançador, estiveram auxiliando a revisão, o Thesoureiro, o actual Escripturnario, o auxiliar da Secretaria e o Tenente Pinlo Duarte, Professor da Escola Nocturna e esse funcionario ainda continúa no serviço de revisão.

### AGUA

São ainda prementes as condições desse serviço. Diariamente recebo justas reclamações do povo, e urge por isso uma providencia.

Do meu programma de administração, um dos pontos principaes é o abastecimento d'agua ao Municipio, no entanto, estamos no fim do exercicio sem que qualquer providencia tenha sido tomada, mas devo dizer lhes que não deixei de pensar e até de dar os primeiros passos para a sua realisação e, assim, procurei o Exmo. Snr. Ministro da Viação e Obras Publicas, em uma das visitas de sua Exa. á represa do Rio D'ouro e obtive a convicção de que é possível maior aproveitamento da agua que se perde na represa da Serra, em Nova Iguassú.

Acompanhado de um Engenheiro visitei a represa que fornece agua a Estrada, nesta Cidade, cujas sobras são aproveitadas pela Prefeitura e observei que se perde maior volume d'agua do que a aproveitada pela Central, e que póde ser tirado um cano de 3" para a Caixa da Prefeitura sem prejuizo para a Cachoeira.

Para empreendimento desta ordem sempre pensei, não se deve contar com os recursos normaes da Prefeitura; enviarei por isso uma mensagem a esta illustre Camara pedindo autorisação para obter um emprestimo até a quantia de mil contos de réis. A nossa situação financeira é de franca prosperidade e intensificando a fiscalisação e arrecadação das taxas e dos impostos tive a satisfação de ver ultrapassadas em 30 de Novembro quasi todas as verbas orçadas para o corrente exercicio.

Verificando o estado pessimo em que se encontrava a estrada de rodagem entre esta Cidade e Nilopolis e tratando-se de uma estrada Estadual, procurei o Exmo. Sr. Dr. Pio Borges, Secretario das Obras Publicas do Estado do Rio de Janeiro e propuz auxiliar a reconstrucção dessa Estrada, o que me foi prometido. Em vista, porém, da grande demora na execução daquela promessa e para attender ás inumeras reclamações de interessados resolvi começar os serviços o qual ainda não está concluido, estando prompta uma extensão de 3.175 metros. Para

esse serviço muito contribuiu o Coronel Alfredo Ludolf, fornecendo grande quantidade de cascalho.

Em dias do mez passado mandou então o governo do Estado uma turma de oito trabalhadores e um caminhão e estão reconstruindo o trecho entre o Rio Bangü e Nilopolis. Fiz reconstruir uma ponte e cinco pontilhões em Heiopolis, onde tambem fiz a reconstrucção da estrada entre a Rio d'Ouro e Andrade de Araujo, em uma extensão de 1.500 metros por 8 de largura. Construcção de uma na estrada de Caioba com 5 metros de comprimento, com trilhos e pranchões. Reconstrui a ponte do Rio Caioba, collocando na mesma uma longarina de ferro com 10 metros de comprimento e 14 pranchões de madeira de lei. Um pontilhão com cabeceiras de pedra e cimento com 6 metros, na rua Edmundo Soares, no K 11. Um trecho de calçada na rua Floresta de Miranda, nesta cidade, de 10 por 12 metros. Um registro no encanamento geral com uma caixa de pedra e cimento de um metro cubico. Diversas caixas de areia.

### MEIO FIO

Colloquei na rua Marechal Floriano Peixoto, nesta cidade, 13 metros e 60 centímetros e 41 e 60 centímetros na mesma rua e nas ruas Rita Gonçalves e Floresta de Miranda, 37 metros; na Avenida Nilo Peçanha, 51 metros.

Fiz um manilhamento na Avenida Nilo Peçanha com manilhas de "4", na extensão de 52 metros; na rua Rita Gonçalves com manilhas de "4", na extensão de 60 metros; na rua Concordia, numa extensão de 12 metros com manilhas de "6".

O Orçamento para o corrente exercicio é de 447:000\$000 no entanto já foram arrecadados até 30 de Novembro a quantia de 487:000\$000 e espero encerrar o corrente exercicio com um excesso na arrecadação orçada de mais de cem contos de réis e tudo devo ao auxilio que me vem prestando os funcionarios desta Prefeitura, que apesar de ser reduzido o seu numero, é composto de pessoas probas e que têm dado provas de patriotismo, desempenhando com interesse os encargos a si confiados.

A situação prospera desta Prefeitura animou-me a propor o augmento dos ordenados de todos os seus funcionarios, procurando assim minorar a situação difficil dos mesmos que não ganham o sufficiente para se manterem com decencia e cumprirem o seu dever com a dedicacão e independencia que lhes é exigida. Peço portanto a Vs. Excias. que, resolvendo

o caso com alto espirito de justiça de sempre se dignem de approvar a tabella junto.

E' de grande necessidade ser votada uma Lei obrigando a todos os proprietarios de predios existentes a collocar caixas para agua e a construcção de fossas sanitarias, (o que só será executado depois da revisão da rede de distribuicão d'agua), autorizando o Prefeito a desapropriar por utilidade publica os terrenos pantanosos existentes no perimetro urbano que forem julgados necesarios para o saneamento local, o que só farei depois de intimar o proprietario a sanear ou a aterrar esses terrenos.

### CODIGOS DE POSTURAS

O que nos rege é um antigo e organizado em 1917 e que contem disposições apreciaveis mas, no entretanto, carece ser revisto, especialmente na parte concernente ás edificações que pela resolução numero cento e quarenta, de vinte e sete de Janeiro de mil novecentos e vinte dois, acha-se bastante alterada e bastante falho nos casos de infracção; a sua reforma pois, é necessaria e urgente.

Tendo verificado que a resolução n. 182, de 2 de Janeiro de 1926 que creou a taxa territorial urbana não estava em execução e fora incluído no Orçamento da Receita com a dotação de 30:000\$000, providenciei para que os contribuintes fizessem a averbação de seus terrenos e pagassem a respectiva taxa, infelizmente este meu procedimento foi fartamente explorado contra minha pessoa, mas, tenho a consciencia tranquilla porque, cumpri simplesmente o meu dever, visto que, encontrando uma resolução sancionada pelo meu antecessor e por elle incluída no Orçamento do corrente anno, eu não podia deixar de executá-la, sob pena de ter que justificar o meu procedimento não cumprindo uma Lei Municipal. A arrecadação da taxa territorial urbana não respondeu á nossa expectativa, visto que só foi arrecadada a importancia de tres contos oitocentos e quinze e quinhentos réis, por ter encontrado muito má vontade dos grandes proprietarios de terras para o pagamento da taxa territorial, tendo recebido dos ditos proprietarios um abaixo assignado allegando que poderiam ter recorrido ao Poder Judiciario, mas que preferiam primeiro pedirem a suspensão da execução da Lei até que ella fosse modificada por esta illustre Camara para o que fizeram diversas suggestões e para as quaes chamo a attenção de Vs. Excias.

Penso portanto que a resolução numero 182, de 2 de Janeiro de 1926 deve ser alterada de modo a não poder ser impu-

gnada como inconstitucional.

Limpeza da rua Floresta de Miranda, numa extensão de 257 metros e na rua Vista Alegre 175 metros; concerto de aterro em Belfort Roxo, numa extensão de 100 metros por 8; concerto e limpeza na rua Edmundo Soares em uma extensão de 60 metros; capinação e limpeza de valas na rua Marechal Floriano Peixoto nesta cidade, e valla denominada Jundiá e Matadouro em extensão 2.000 ms., substituição de encanamento na rede geral; collocação de agua no cemiterio e no matadouro com as respectiva caixas; manilhamento da Rua Floresta de Miranda numa extensão de 15 metros e 6' de diametro. Para facilidade do serviço, mandei a titulo de experiencia, fabricar manilhas nesta Prefeitura, já tendo promptas 26 de 90 x 1, m 20; 7 de 30x120 e 16 de 40 centímetros com o mesmo comprimento, todas de cimento armado e pelos calculos feitos ficam essas manilhas por metade do preço das que nos têm sido fornecidas. Em Nilopolis fiz um manilhamento na Avenida Mirandella e Comendador Soares. Em Queimados restabeleci a rede de encanamentos em uma extensão de 850 metros com canos de 2" (pollegadas), serviço esse que foi feito de accordo com a resolução n. 179, de 2 de Janeiro de 1926 e de optimo resultado para os habitantes daquela localidade, onde contratei com a Missão Rockefeller a limpeza de rios e vallas para saneamento local, na importancia de..... 9:928\$000; limpeza e concerto de pontes e pontilhões, ruas e vallas na mesma localidade. Reconstrucção da estrada Merity-Pavuna, no 4.º Districto, numa extensão de 4 kilometros por 6 de largo. Concerto da rua Barros Jnnior, nesta cidade, em uma extensão de 439 metros por 10 de largura; concerto e limpeza da rua Concordia nesta cidade, em uma extensão de 375 metros por 10 de largura, fazendo construir na mesma rua um pontilhão de 6 metros de largura. Limpeza das vallas das ruas D. Bebiana e Nova, numa extensão de mil metros e ainda limpeza da rua Aniceto Valle e de vallas em extensão de 250 metros.

E' quanto me cabe trazer ao conhecimento de VV. Excias. sobre a Administração de 7 de Maio a 30 de Novembro do corrente anno, promptificandome a prestar quaesquer esclarecimentos que VV. Excias., julgarem necesarios, aproveito a oportunidade para apresentar a VV. Excias. os meus protestos de estima e alta consideração.

Gabinete do Prefeito, em 10 de Dezembro de 1927.

(CONTINU'A)



# Mensagem do Exmo. Sr. Prefeito de Iguassú

Mensagem lida em 10 de Dezembro de 1927

(CONTINUAÇÃO)

## Artigo III DISPOSIÇÕES TRANSITORIAS

Artigo 3.—A arrecadação dos impostos continuará a ser feita de accordo com as Resoluções (Deliberações) em vigor, salvo qualquer alteração constante da Lei, exceptos os impostos: Predial, de Pena d'Agua e Taxa Sanitaria, que serão cobrados, em 1928, nos mezes de Maio e Outubro.

Artigo 4.—De accordo com o paragrapho unico do artigo 80 da Lei n. 1.829, de 27 de Setembro de 1924, os contribuintes que deixarem de pagar, nos prazos determinados, os impostos e taxas que lhes couberem, ficarão sujeitos ao adicional (multa) de dez por cento (10%) no primeiro mez de atraso, vinte por cento (20%) no segundo e trinta por cento (30%) do terceiro em diante, devendo a Prefeitura iniciar a cobrança judicial, logo que finle o terceiro mez de atraso.

Artigo 5.—Os fiscaes e demais empregados externos da Prefeitura, remunerados, não terão direito a porcentagem sobre o que arrecadarem, salvo nos casos de impostos que cobrarem fóra da época de pagamento, nos quaes terão vinte por cento (20%), sómente sobre as respectivas multas, relativas ao imposto, e bem assim, incoenta por cento (50%) sobre as multas por infracções.

Artigo 6.—Aos lançadores se abonada a locomoção, quando em serviço de lançamento fóra do 1.º Districto.

Artigo 7.—Fica creada a Taxa Hospitalar, que será escripturada em paragrapho separado, § 16.º com applicação especial para este fim, cobravel na seguinte razão: (20%) sobre os Alvarás especiaes para explosivos e bebidas alcoolicas; dez por cento (10%) sobre todos os Alvarás em geral e um mil éis (14000) sobre qualquer imposto ou Taxa, que não estejam sujeitos ao Alvará, exceptuando-se as Taxas: Sanitarias, Pennas d'Agua, Talho de gado e Taxa mortuaria.

Artigo 8.—Fica o Snr. Prefeito autorizado a rever a canalisação de gua potavel, fazendo as alterações necessarias, correndo as despesas por conta da verba: Obras Publicas.

Artigo 9.—Entrar em accordo com os devedores municipaes de impostos e taxas até 1925, podendo transigir, fazer concessões e azoaveis para a liquidação dos

debitos instriptos até aquella data e dispensar das multas aos que, em atrazo, requererem.  
c — crear a Guarda Municipal, quando for ella exigida ou reclamada pelos Poderes Estaduaes, em qualquer emergencia.  
d — contratar com pessoas idoneas, o serviço de Engenharia, abrindo os creditos necessarios.

e — abrir os creditos necessarios para occorrer a qualquer pagamento reclamado com a despesa urgente e inadiavel, relativa á epidemias e soccorros publicos, os quaes figurarão em orçamento suplementar.

f — conceder trinta (30) dias de férias aos Professores Municipaes e quinze (15) dias aos Funcionarios internos.

g — extornar para a verba do paragrapho (§) 7 (Deposito para Hospital) do Artigo 2 (Despesa) da presente Lei de Orçamento: todas as importancias que na arrecadação excederem ás quantias orçadas para as diversas verbas (§§) da Receita; (Artigo 1.º); os saldos que forem verificados desnecessarios nas demais verbas (§§) da Despesa, (Artigo 2.º), bem como o saldo disponível, que passar do Exercício de 1927 para o de 1928.

h — isentar de qualquer imposto, taxa ou contribuição municipaes, qualquer escola particular, que dê instrucção gratuita a mais de vinte (20) alumnos pobres, de qualquer sexo.

i — quando os serviços assim o exigirem e a titulo provisório, admitir, sem vencimentos, auxiliares para a fiscalisação e arrecadação de impostos, percebendo estes apenas porcentagens sobre o que arrecadarem.

j — enquanto as Estradas de Ferro não entrarem em accordo com a Prefeitura, sobre o modo de cobrança dos impostos sobre laranjas, telhas, tijolos e manilhas, continuará a fazer a arrecadação dos ditos impostos como ella foi feita em 1927, pagando iguaes porcentagens ás até aqui pagas, sobre a referida arrecadação.

Artigo 9.—A presente Lei de Orçamento, entrará em pleno vigor, no dia Primeiro (1.º) de Janeiro de 1928.

Gabinete do Prefeito, 10 de Dezembro de 1927.

a) João Telles de Bitencourt

Trabalhos typographicos?  
Nas officinas deste jornal.

# MEDICAÇÃO POSITIVA

— O U —

## REMEDIOS QUE CURAM

**APIRUBINA**  
O remedio que traz o bem estar das senhoras.

**PARTURINA**  
Medicamento destinado a acelerar sem inconvenientes, e por tanto sem perigo, o trabalho do parto.

**FLOURESINA**  
Remedio heroico para flores brancas, cura certa e radical.

**CURA-FEBRE**  
Substitue o sulphato de quinino em qualquer febre.

**PALUSTRINA**  
Contra impudismo, prisão de ventre, molestias do fígado e insomnia.

**DISPEPTINUM**  
Efficaz na dispepsia, perturbações de estomago, azia, somnolencia e tonteira

**CHENOPODIO**  
Pós inglezes, preparados para fazer expellir completamente os vermes.

**ALLIUM SATIVUM**  
Só é legimo o de Coelho Barbosa Inegualavel para Constipações, Influenza, Resfriados-cura em 1 a 3 dias

**MATRIDENTE**  
O medicamento ideal para auxiliar a dentição infantil. Evita as diarrhéas e febres durante o periodo da dentição.

**CURASTHMA**  
Poderoso medicamento na cura da Asthma e bronchites chronicas. O grande calmante para os accessos da asthma.

**DIARRHINUM**  
Evita e cura a diarrhéa em poucos dias.

**LIGA-OSSO**  
Remedio soberano para fazer cicatrizar immediatamente os cortes, fazendo cessar logo as hemorragias, evitando qualquer infecção.

**VARIOLINO**  
Preservativo da variola e de molestias da pelle.

ESPECIFICO CONTRA COQUELUCHE - ARSENO-BENZOL para syphilis

Coelho Barbosa & Cia.

38 - RUA DOS OURIVES - 38

End. Teleg. ALLIUM — Rio de Janeiro

Enviamos gratuitamente um guia para tratamento homeopathico

## Calculo de velocidade

Para dar a volta ao mundo, um homem que andasse de dia e de noite sem cessar, gastaria 428 dias; um expresso, 40 dias; o som, 32 horas; uma bala de peça, 21 horas e tres quartos; a luz, pouco mais de um decimo de segundo e a electricidade, passando por um fio de cobre, daria a volta ao globo em menos de um decimo de segundo.

DR. ORLANDO MELLO  
ADVOGADO

Causas civis, commerciaes, criminaes e orphanologicas.

Adianta custas em geral

Escrip. Rua de São José, 56—Rio

Res: Rua Silva Xavier, 84

## IMPOSTO SOBRE A RENDA

Trata-se no Escritorio Commercial, do professor Orlando Fernandes (guarda-livros), á rua da Carioca, 41, 2.º andar, sala 8, das 12 ás 15 horas.

# Casa Barbosa

Seccos e Molhados - Bebidas nacionaes e estrangeiras - Ferragens e Louças  
Vendas por atacado e a varejo

Manoel Alves Barbosa

Rua. Marechal F. Peixoto, 11

Dova Iguassú - E. do Rio

## A cultura da bananeira

Em S. Paulo, apesar de rendosa e facil, a cultura da bananeira não tem tido grande incremento.

Os nossos mais antigos freguezes são a Argentina e o Uruguay, que consumiram em 1920, 2.271.028 cachos de bananas no valor de 2:604:424\$000 e em 1926, 3.953.499, no valor de 11:528:871\$000.

Em seis annos houve apenas o acrescimo de 1.649.066 cachos, ao passo que o valor do producto exportado quintuplicou.

Os plantadores devem prestar attenção para este facto, como devem saber tambem que a Argentina faz intensa propaganda da cultura da bananeira entre os lavradores do norte do paiz, segundo informa o nosso addido commercial em Buenos Aires.

A verdadeira região da bananeira em S. Paulo é o litoral, onde a sua cultura encontra clima e solo inteiramente favoraveis ao seu desenvolvimento e, pela proximidade do porto de Santos, vantajosas condições de facil transporte.

O municipio de Santos é actualmente o maior produtor de bananas do Estado. Foram nelle recensadas 169 propriedades com 4.208.000 covas, cujas bananeiras deram, em 1926, cerca de 5.578.300 cachos, no valor de 11.977:264\$000.

Vem depois o de S. Vicente, com 2.089.000 em 105 propriedades, tendo produzido cerca de 2.630.000 cachos no valor de 5.481:840\$000.

São quasi só esses municipios que sustentam a nossa exportação de bananas; boa parte da produção, entretanto, é encaminhada para S. Paulo, que consome annualmente cerca de 3.000.000 de cachos. No interior do Estado ha tambem boas e extensas plantações.

A VIDA é uma especie de cosinha com mau cheiro, onde quem trabalhar tem que sujar as mãos.—Balzac

A PRIMEIRA typographia do Brasil foi fundada na Bahia, a instancias do conde d'Arcos, em 5 de Fevereiro de 1811.

Resolução  
Lei Orçamentaria  
O povo do Município de Iguassú  
os APPRIVOUI, e eu SANCCIONO  
TITULO

Art. 1.º—Fica orçada a Receita para o Exercício de 1928, na seguinte conta de réis:

Sendo:

- 1.º Consumo de aguardente
- 2.º Imposto predial
- 3.º Alteração
- 4.º Alvarás
- 5.º Imposto de transitos
- 6.º Taxa de expediente e mentos
- 7.º Cuias
- 8.º Pennas d'agua
- 9.º Renda do matadouro
- 10.º Rendos dos cemiterios
- 11.º Multas
- 12.º 20% do municipio
- 13.º Eventuaes
- 14.º Taxa sanitaria
- 15.º Dívida activa
- 16.º Taxa hospitalar
- 17.º Taxa para conserva tradas vicinaes
- 18.º Imposto de cancella
- 19.º Animaes, comprehe dos os das especies vira, caprina, suin mear e cavallar
- 20.º Impostos de terrenos ficados
- 21.º Numerações
- 22.º Adicional de 10% s os impostos

TITULO

Art. 2.º—Fica fixada a DESA para o exercicio de 1928, na seguinte conta de réis, sendo:

- 1.º LEGISLATIVO MUNIC I Representação do P da Camara
- II Official de actas
- 2.º EXECUTIVO MUNIC I Honorarios do Prefeito
- II Representação do Prefeito
- 3.º Funcionarios Municipaes
- 4.º INSTRUCAO PUBLICA I Despachos
- II Expediente
- III Material
- 5.º Hygiene e Soccorros Publicos
- I Medico de Hygiene
- II Medicamentos e Soccorros Indigenes
- 6.º Conservação dos Cemiterios
- 7.º Despesas Eleitoraes
- 8.º Depósito para Hospital
- 9.º Publicações e Expediente
- 10.º Taxa Passiva
- 11.º Taxa de Passiva
- 12.º Taxa Publica
- 13.º TAXAS PUBLICAS
- 14.º Taxa de agua, Higiene
- 15.º Material
- 16.º Higiene
- 17.º Limpza Publica e Particular



Quinta-Feira, 22-3-1928

# PREFEITURA MUNICIPAL DE IGUASSÚ



## Resolução numero Lei Orçamentaria para 1928

O povo do Municipio de Iguaçu, pelos seus representantes, APPROVOU, e eu SANCCIONO a presente resolução.

### TITULO I

Art. 1.º—Fica orçada a Receita do Municipio de Iguaçu, para o Exercício de 1928, na quantia de 660:000\$000 (seiscentos e sessenta contos de réis)

Sendo:

- § 1.º Consumo de aguardente
- 2.º Imposto predial
- 3.º Aferição
- 4.º Alvarás
- 5.º Imposto de transitio
- 6.º Taxa de expediente e emolumentos
- 7.º Guias
- 8.º Pennas d'agua
- 9.º Renda do matadouro
- 10.º Rendas dos cemiterios
- 11.º Multas
- 12.º 20% do municipio
- 13.º Eventuaes
- 14.º Taxa sanitaria
- 12.º Divida activa
- 16.º Taxa hospitalar
- 17.º Taxa para conservação de estradas vicinaes
- 18.º Imposto de cancellas
- 19.º Animaes, comprehendendo todos os das especies canina, bovina, caprina, suina, lanigera, muar e cavallar
- 20.º Impostos de terrenos não edificados
- 21.º Numerações
- 22.º Adicional de 10% sobre todos os impostos

Rs.

### TITULO II

Art. 2.º—Fica fixada a DESPEZA do Municipio de Iguaçu, para o exercicio de 1928, na quantia de 660:000\$ (seiscentos e sessenta contos de réis), sendo:

- § 1.º LEGISLATIVO MUNICIPAL
  - I Representação do Presidente da Camara
  - II Official de actas
  - III Publicações e expediente
- 2.º EXECUTIVO MUNICIPAL
  - I Honorarios do Prefeito
  - II Representação do Prefeito
- 3.º Funcionarios Municipaes
- 4.º INSTRUÇÃO PUBLICA
  - I Pessoal
  - II Expediente
  - III Material
- 5.º Hygiene e Soccorros Publicos
  - I Médico de Hygiene
  - II Medicamentos e Soccorros a indigentes
- 6.º Conservação dos Cemiterios
- 7.º Despezas Eleitoraes
- 8.º Deposito para Hospital
- 9.º Publicações e Expediente
- 10.º Divida Passiva
- 11.º Limpeza Publica
  - I Obras PUBLICAS
  - II Pessoal, inclusive Chauffeur, Guarda de agua, Magarefe, Jarreiros e Coviros
  - III Material
- 14.º Aluguel dos Matadouros
- 15.º Limpeza Publica e Particular

- 16.º Conservação da Cidade
- 17.º Subvenções
- 18.º Conservação de Estradas Vicinaes
- 19.º Numerações
- 20.º Producto da Taxa adicional de 40% a ser entregue ás Collectorias Estadoaes

Rs.

10:000\$  
2:680\$  
20:000\$  
40:000\$

36:000\$  
660:000\$

mais predios fica sujeito a uma só guia, para o pagamento do imposto predial e igualmente para o pagamento da penna d'agua, quando esses pagamentos forem em um só talão.

### TABELLA N. 1

## Orçamento para 1928

### IMPOSTO SOBRE AGUARDENTE

Será dividido em tres (3) classes e cobrado a razão de trinta mil réis (30\$000) por pipa, attribuindo-se, de consumo a:

Deposito:

- De 1.º Classe: 50 pipas.
- De 2.º Classe: 20 pipas.
- De 3.º Classe: 10 pipas.

Armazens:

- De 1.º Classe: 6 pipas.
- De 2.º Classe: 4 pipas.
- De 3.º Classe: 2 pipas.

Botequins:

- De 1.º Classe: 4 pipas.
- De 2.º Classe: 2 pipas.
- De 3.º Classe: 1 pipa.

### Imposto Predial

Este imposto será cobrado nos mezes de Maio e Outubro e sobre a base de dez por cento (10%) do valor quer seja alugado ou quer seja occupado pelo proprietario.

### Aferição

A aferição será feita até 31 de Março para os estabelecimentos que funcionem no primeiro periodo do anno e até 30 de Setembro, para os que funcionarem no segundo periodo. O imposto será arrecadado até 31 de Março para o primeiro periodo e até 30 de Setembro para o segundo periodo e cobrado pela forma seguinte:

- Balanças de força até 2 (dois) kilos e com um terno de pesos correspondentes 10\$000
- Balanças de força de 30 (trinta) kilos e com um terno de pesos correspondentes 20\$000
- Balanças de força superior a 30 (trinta) kilos e com um terno de pesos correspondentes 25\$000
- Metro 2\$000
- Trena 5\$000

### TITULO III

## Disposições Transitorias

Art. 3.º—A arrecadação dos impostos continuará a ser feita de accordo com as Resoluções (Deliberações) em vigor, salvo qualquer alteração constante desta Lei, exceptos os impostos: Predial, de Penna d'Agua e Taxa Sanitaria, que serão cobrados, em 1928, nos mezes de Maio a Outubro.

24:000\$  
225:000\$  
4:000\$  
30:008\$  
10:000\$

14:000\$  
15:000\$  
60:000\$  
15:000\$  
18:000\$  
34:000\$  
20:000\$  
7:000\$  
50:000\$  
10:000\$

25:000\$  
1:000\$

2:000\$

30:000\$  
15:000\$

36:000\$

660:000\$

3:600\$  
1:200\$  
1:000\$

10:800\$  
6:000\$  
94:560\$

30:960\$  
1:000\$  
2:000\$

4:800\$

10:000\$  
5:000\$

20:000\$  
15:000\$  
2:000\$

18:000\$  
30:000\$

70:000\$  
235:000\$  
3:600\$  
14:000\$

Art. 4.º—De accordo com o paragrapho unico do Artigo 80 da Lei n. 1.929, de 27 de Setembro de 1924, os contribuintes que deixarem de pagar, nos prazos determinados, os impostos e taxas que lhes couberem, ficarão sujeitos ao adicional (multa) de dez (10%) no primeiro mez de atraso, vinte por cento (20%) no segundo e trinta por cento (30%) do terceiro mez em diante, logo que finde o terceiro mez de atraso.

Art. 5.º—Os Fiscaes e demais empregados externos da Prefeitura, remunerados, não terão direito a percentagem sobre o que arrecadarem, salvo nos casos de impostos que cobrarem fóra da época do pagamento, nos quaes terão vinte por cento (20%) somente sobre as respectivas multas, relativas ao imposto, e bem assim, cincuenta por cento (50%) sobre as multas por infracções.

Art. 6.º—Aos Lançadores será abonada a locomoção quando em serviço de lançamento, fóra do 1.º Districto.

Art. 7.º—Fica creada a Taxa Hospitalar, que será escripturada em § separado, (§ 16.º) com applicação especial para esse fim, cobravel na seguinte razão: vinte por cento (20%) sobre os alvarás especiaes para explosivos e bebidas alcoolicas; dez por cento (10%) sobre todos alvarás em geral, e mil réis... (1\$000) sobre qualquer imposto ou taxa, que não estejam sujeitos ao alvará, exceptuando-se as taxas: Sanitaria, Pennas d'Agua, Talho de gado e Taxa mortuaria.

Art. 8.º—Fica o senhor Prefeito autorisado:

a—rever a canalisação de agua potavel, fazendo as alterações necessarias, correndo as despezas por conta da verba «Obras Publicas».

b—entrar em accordo com os devedores municipaes de impostos e taxas até 1925, podendo transigir, fazer concessões razoaveis para a liquidação dos debitos inscriptos até aquella

data e dispensar das multas, aos que em atraso, requererem.

c—crear a Guarda Municipal quando fór ella exigida ou reclamada pelos Poderes Estaduaes, em qualquer emergencia.

d—contratar com pessoas idoneas, o serviço de Engenharia, abrindo os creditos necessarios.

e—abrir creditos necessarios para occorrer a qualquer pagamento reclamado como despeza urgente e inadiavel, relativa á epidemias e soccorros publicos, os quaes figurarão em orçamento supplementar.

f—conceder trinta (30) dias de ferias aos Professores Municipaes e quinze (15) dias aos Funcionarios Municipaes.

g—extornar para a verba do paragrapho (§ 7.º) (Deposito para Hospital) do Artigo 2.º (Despezas) da presente Lei de Orçamento, todas as importancias que na arrecadação excederem ás quantias orçadas para as diversas verbas (§§) da Receita. (Artigo 1.º): os saldos que forem verificados desnecessarios nas demais verbas (§§) da Despeza, (Artigo 2.º), bem como o saldo disponivel, que passar do Exercício de 1927 para o de 1928.

h—isenar de qualquer imposto, taxa ou contribuição municipaes, qualquer escola particular, que dê instrucção gratuita a mais de vinte (20) alumnos pobres, de qualquer sexo.

i—quando os serviços assim exigirem e a titulo provisorio admittir, sem vencimentos, auxiliares para a fiscalisação e arrecadação de impostos, percebendo estes apenas porcentagens sobre o que arrecadarem.

j—quanto as Estradas de Ferro não entrarem em accordo com a Prefeitura sobre o modo de cobrança dos impostos sobre laranjas, telhas, tijolos e manilhas, continuar a fazer a arrecadação dos ditos impostos como ella foi feita em 1927, pagando iguaes porcentagens ás até aqui pagas, sobre a referida arrecadação.

k—será extensivo ao quarto (4.º) Districto as exigencias da Lei numero 168 (cento e sessenta e oito) de tres (3) de Agosto de 1925.

l—a extracção de guia para pagamento do imposto predial e de penna d'agua é independente de requerimento.

m—o proprietario de um ou





# PREFEITURA MUNICIPAL DE IGUASSU

## Imposto de transito

Este imposto será cobrado durante o mez de Janeiro e pela forma seguinte:

Auto-caminhão com 4 rodas, até 2 toneladas, particular	30\$000
Auto-caminhão, com 4 rodas, de mais de 2 toneladas, particular	40\$000
Auto-caminhão, de mais de 2 toneladas e mais de 4 rodas, particular	50\$000
Auto-caminhão, com 4 rodas até 2 toneladas, á frete	50\$000
Auto-caminhão, com 4 rodas, e de mais de 2 toneladas, á frete	60\$000
Auto-caminhão, de mais de 2 toneladas e mais de 4 rodas, á frete	80\$000
Automovel de praça	50\$000
Automovel particular	30\$000
Vehiculos de tracção animal, com rodas de aro de ferro, transitando nas estradas de rodagem, á frete	30\$000
Vehiculos de tracção animal, com rodas de aro de ferro, transitando nas estradas de rodagem, particulares	20\$000
Vehiculos de tracção animal, com rodas de aro de ferro, transitando somente em caminhos vicinaes	10\$000

## Alvarás

Em Geral 5\$

**Alvarás especiaes para**

	Maximo	Medio	Minimo
Approvação de Plantas para vendas de Terrenos em Lotes;	500\$	300\$	200\$
Bazar;	30\$	20\$	10\$
Casas de Bebidas Alcoolicas;	100\$	50\$	30\$
Casas de Diversões, Cinemas ou Theatros	1.000\$	800\$	500\$
Commercio em grosso	200\$	100\$	50\$
Deposito ou Fabrica de inflam-maveis ou explosivos	600\$	400\$	100\$
Espetaculo avulso	....	....	5\$
Fabrica de Cervejas e bebidas alcoolicas	200\$	100\$	50\$
Mascates, considerando-se como taes: vendedores a prestações	....	....	100\$
Auto-caminhão com 5 rodas até 2 toneladas, particular	....	....	20\$
Auto-caminhão com 4 rodas e mais de 2 toneladas, particular	....	....	30\$
Auto-caminhão de mais de 2 toneladas e mais de 4 rodas particular	....	....	50\$
Auto-caminhão com 4 rodas até duas toneladas, á frete	....	....	30\$
Auto-caminhão com 4 rodas e mais de 2 toneladas, á frete	....	....	40\$
Auto-caminhão de mais de 2 toneladas e mais de 4 rodas á frete	....	....	50\$
Automovel de praça	....	....	20\$
Automovel particular	....	....	10\$
Vehiculos de tracção animal, com rodas de aro de ferro, transitando nas estradas de rodagem, á frete	....	....	20\$
Vehiculos de tracção animal, com rodas de aro de ferro, transitando nas estradas de rodagem, particular	....	....	10\$
Vehiculos de tracção animal, com rodas de aro de ferro, transitando somente em caminhos vicinaes	....	....	5\$

## Guias

Esta taxa deve ser cobrada de accordo com a Resolução n. 8., de 30 de Abril de 1904.

## Pennas d'agua

Esta taxa deve ser cobrada á razão de trez mil réis (3\$000) por penna e por mez, de accordo com a Resolução n. 7 de 30 de Abril de 1904, enquanto não fór melhorado o seu fornecimento.

## Imposto sobre matricula de animaes, compre-hendendo todos os das especies canina, bovina, caprina, suina, muar e cavallar

sendo:

Os de especie canina;	5\$000
Os de especie bovina, muar e cavallar;	1\$000
Os de especie caprina e suina;	500

Esta taxa é por cabeça e por anno e o pagamento da mesma será feito durante o mez de Junho.

## Talho de gado

No Matadouro Municipal, onde o serviço de gado for abalido por conta da Prefeitura:

Vaccum, por cabeça	12\$000
Suino, por cabeça	3\$000
Lanigero, por cabeça	2\$000
Caprino, por cabeça	1\$000

Nos Districtos, onde houver Matadouro Municipal e o serviço fór feito pelos Açougueiros, pagarão:

Vaccum, por cabeça	10\$000
Suino, por cabeça	2\$000
Lanigero, por cabeça	1\$000
Caprino, por cabeça	500

Nos Districtos, onde não houver Matadouros Municipaes, os açougueiros, pagarão:

Vaccum, por cabeça	8\$000
Suino, por cabeça	2\$000
Lanigero, por cabeça	1\$000
Caprino, por cabeça	500

Fica em pleno vigor o disposto na Resolução n. 94, S. 3.ª de 29 de Abril de 1916, nos Districtos ruraes e nos urbanos já estabelecidos nesta data.

## Rendas dos cemiterios Enterramentos

Indigentes	Gratis
Cova raza, para anjos, (3 annos)	8\$000
Cova raza, para adultos (5 annos)	15\$000
Carneiro para anjos (3 annos)	100\$000
Carneiro para adultos (5 annos)	150\$000
Carneiro perpetuo, para anjos	400\$000
Carneiro perpetuo, para adultos	600\$000
Sepultura perpetua, para anjos	200\$000
Sepultura perpetua para adultos	300\$000
Exhumação ou inhumação	20\$000
Enterramentos em sepultura perpetua, depois do 1.º enterramento	20\$000
Enterramentos em carneiro perpetuo, depois do 1.º enterramento	50\$000

As reformas serão cobradas, como sendo novos enterramentos

## Taxa Sanitaria

Esta taxa é de mil réis (1\$000) por predio e por mez, cobrada juntamente com o imposto predial nos mezes de Maio e Outubro e será cobrada somente nos predios situados no perimetro urbano desta cidade.

## Transferencias

De immoveis: 1:00\$000 ou fracção	2\$
Outra qualquer	10\$

## Construcção e reconstrucção

Até 5:00\$000	30\$
D'ahi em diante, por 1:000\$ ou fracção, mais	2\$
Andaime, por 6 mezes	10\$

Depositar material nas ruas e praças, por 6 mezes 30\$  
 Agua, por 6 mezes 18\$

## IMPOSTO DE CANCEL-LAS

Para collocação de cancellas nas Estradas Municipaes, por anno e por cancella 100\$

## ANNEXO N. 2

## NOMENCLATURA E VENCIMENTOS

Secretario	600\$
Thesoureiro	600\$
Auxiliar de escripta	400\$
da Thesouraria	300\$
da Secretaria	250\$
Advogado	300\$
Lançadores (2)	600\$
Aferidor	250\$

Veterinario	350\$
Medico do 4.º Districto	350\$
Medico do 7.º Districto	300\$
Fiscal do Matadouro	200\$
Porteiro	150\$
Continuos (2)	300\$
Fiscal do 1.º Districto	350\$
Sub fiscal de Morro Agudo	180\$
de Belford Roxo	150\$
Fiscal do 2.º Districto, accumulando o cargo de administrador do Cemiterio de Queimados	250\$
Fiscal do 3.º Districto	100\$
do 4.º Districto	350\$
Sub fiscal do 4.º Districto	250\$
Fiscal do 5.º Districto	100\$
do 6.º	100\$
do 7.º	350\$
Administrador do Cemiterio de Nova Iguassu	200\$
Administrador do Cemiterio de Marapicú	80\$
Administrador do Cemiterio de Iguassu	80\$
Administrador do Cemiterio de São João de Merity	150\$
Administrador do Cemiterio de Merity	100\$
Administrador do Cemiterio do Pilar	70\$
Administrador do Cemiterio da Posse	70\$
Somma mensal	Rs. 7:880\$

## Instrucção Municipal

(Paragrapho 3º)

Um (1) Superintendente	3.000\$
Quinze (15) Professores a 150\$ mensaes	27.000\$
Uma (1) Escola subvencionada	960\$
Expediente	1.000\$
Material	2.000\$
Somma annual	Rs. 33:960\$

## Obras Publicas

(Paragrapho 12º)

CONS. I

## VERBA MATERIAL

Vinte (20) trabalhadores dois (2) encarregados e dois (2) pedreiros	54.760\$
Um (1) chauffeur	3.600\$
Um (1) guarda das aguas	1.920\$
Um (1) magarefe	2.400\$
Um (1) ajudante de magarefe	1.800\$
Um (1) Jardineiro	1.920\$
Um (1) coveiro, cidade	2.160\$
Um (1) coveiro, S. João	1.440\$
Somma	Rs. 70.000\$

Art. 9º—Revogam-se as disposições em contrario.

Mando, portanto, a todos a quem o conhecimento e a execução desta competir que a executem e a façam executar fiel e inteiramente como n'ella se contém.

Publique-se e cumpra-se em todo o territorio do Municipio Prefeitura Municipal de Iguassu, em 31 de Dezembro de 1927.

(a) JOÃO TELLES DE BITTENCOURT

Quinta-Feira, 22-3-1928

**MILHO**

DEFEITOS PHYSICOS E CHIMICOS DO SOLO (B. HARNICUTH)

Os principios de feitos physicos e quimicos do solo são: a falta de agua, a falta de humidade e ser compacto de mais. Um dos meios applicados para corrigir a falta d'agua é a irrigação, mas, felizmente, em quasi todo o Brasil ha chuvas sufficientes para as lavou ras de milho e podemos, pelo bom preparo do terreno, aração, gradagem e culturação mecanica, conservar no solo a agua que recebe pelas chuvas. Também o humus por meio de estrumes ou pela adubação verde tornam o solo muito mais apropriado para reter a agua. Quanto á agua em demasia podemos eliminála por processos de drenagem ou valas para esgotar a agua. No caso de acidez do solo é facilmente corrigida pela applicação de cal em forma de cal moída (sendo que esteja queimado) ou em forma de cinzas de ossos ou escoria Thomas. Solos baixos e humidos são geralmente acidos, mas os terre-

B

CAPIT  
EMPR  
DEPO  
CAIXA

Paga aos

2%  
3%  
3%  
4%  
5%  
6%

ABONA OS JUR

O BANCO DO BRASI  
tudo, as propostas que lhe  
Dependo o lano da  
res condições do mercado

Emite cartas



Quinta-Feira, 22-3-1928

# O MILHO

## DEFEITOS PHYSICOS E CHIMICOS DO SOLO

(B. HANNICUTH)

Os principaes defeitos physicos e chimicos do solo são: falta de agua, agua em demasia, acidez e ser compacto de mais.

Um dos meios applicados para corrigir a falta d'agua é pela irrigação, mas, felizmente, em quasi todo o Brasil ha chuvas sufficientes para as lavou- ras de milho e podemos, pelo bom preparo do terreno, aração, gradação e cultivação mecani- ca conservar no solo a agua que recebe pelas chuvas.

Tambem o humus por meio ne estrumes ou pela adubação verde tornam o solo muito mais apropriado para reter a agua.

Quando a agua em demasia podemos eliminal-a por proces- sos de drenagem ou valas para esgotar a agua.

No caso de acidez do solo é facilmente corrigida pela appli- cação da cal em forma de cal mesmo ou pedra de cal moída (sendo que esteja queimado) ou em forma de cinzas de ossos ou escoria Thomas.

Solos baixos e humidos são geralmente acidos, mas os terre-

nos montanhosos tambem po- dem ser acidos.

No caso dos solos compactos poderemos corrigir este defeito pela applicação de materia or- ganica e pelo bom preparo me- canico, aração, etc.

As queimas e a erosão (lava- gem do solo pelas aguas) con- tribuem para tornar os solos en- durecidos ou compactos.

Um dos correctivos para este defeito da erosão é conseguir que as aguas não corram por cima dos terrenos lavrados.

O milho não pôde desenvol- ver bem o seu systema de rai- zes num solo endurecido e com- pacto.

As raizes são fibrosas e espa- lham-se muito pelo solo até a profundidade de dois metros.

Ha conveniencia, portanto, em manter o solo no melhor estado physico possivel.

Em resumo, fazemos isto pelo bom preparo mecanico, pela dre- nagem (nos casos em que é ne- cessaria), applicação de ma- teria organica e evitar o fogo e a erosão.

Um dos meios de conseguir o que acima recommendamos é evitar de plantar o milho sem- pre no mesmo terreno.

Tem dor de cabeça?

D'ella se verá livre usando...

**Tranquillin**

Caixeta com 3 Tabletes 500 rs.

## A alegria de um fazendeiro

# A Fazenda PHENATOL

Num lugar proximo a Capital, servido pela E. F. Leopoldina, existe uma fazenda rica em lavoura mas que, não ha muito, estava condemnada a desappa- recer pois lavrava com intensi- dade assustadora a Opilação, vulgarmente conhecida por Ama- relhão e todos os recursos em- pregados não davam resultado algum quando, um simples, mo- desto e sincero annuncio, publi- cado no jornal da localidade, fez com que adquirisse o prepa- rado annuciado, embora com- pletamente desilludido com ou- tros preparados a base de Thy- mol, Oleo de Chenopodio, repu- gnante e de difficil acceitação, e, empregando o, observou ser de facil emprego, pois se apresenta

sob a fôrma de comprimidos, fa- cil de dar até ás crianças com pedaço de goiabada ou marme- lada; os colonos e as pessoas da familia, inclusive crianças, me- lhoraram rapidamente e, dentro em pouco, com o uso do FERRO ORGANICO ficaram fortes e co- rados, e entregaram-se alegres e prazenteiros ao trabalho, de modo que a fazenda, condemnada a desaparecer, graças a esse ma- ravilhoso preparado, denomina- do PHENATOL, resurgiu como encanto; a terrivel molestia foi radicalmente debellada e a gra- tidão do fazendeiro foi tal que mandou confeccionar uma gran- de tableta com os seguintes dizeres:

## Fazenda PHENATOL

como homenagem ao abençoa- da preparado. Numa das grutas do parque, novamente res- tabelecido, foi denominada co- mo gratidão, ao melhor res- taurador da anemia causada pela terrivel molestia — Opila-

ção—o nome de gruta "FERRO ORGANICO".

E, assim, quantos FAZEN- DEIROS não louvarão, agrade- cidos os maravilhosos e insu- bstituiveis preparados

## Phenatol e Ferro Organico?

O MAIOR dia do anno, re- gistrado no mundo, é o de Spitzberg, que dura no verão tres mezes e meio.

Em Vardac, na Noruega, de 21 de Maio a 22 de Ju- lho, sem interrupção, vive-se em plena claridade solar.

Ha em outros pontos do globo dias bastante longos, mas que não ultrapassam as 24 horas: os de Tornea, na Finlandia, com 22 horas; os de Petrogrado e de Totolsk, na Siberia, que duram 19 horas; os de Hamburgo e de Dantzig, com 17 horas; os de Londres e de Bremen, com 16 horas; o de Nova York, com 15 horas.

Em compensação, no in- verno, os dias são curtissi- mos nessas regiões.

Assim, em Tornea, o me- nor dia é de 3 horas e em Totolsk é de 5 horas.

ALFREDO MARIO BRAGA  
DE ANDRADE  
ADVOGADO

Causas civeis, commerciaes, crimi- naes e orphanologicas.

Adeanta cistas em inventarios

Rua do Rosario, 151 --Tel. Norte 5545  
Rio de Janeiro

# BANCO DO BRASIL

FUNDADO EM 1906

CAPITAL E RESERVAS	Rs: 242.593:604\$188
EMPRESTIMOS	Rs: 1.024.787:304\$748
DEPOSITOS	Rs: 1.095.265:801\$504
CAIXA	Rs: 269.549:720\$847

Paga aos seus depositantes as seguintes taxas:

2%	para os depositos com retiradas livres (sem limite para o deposito)
3%	" " " " " " (lim. de depos. 10 a 20 contos)
3%	" " " " a prazo de 3 mezes;
4%	" " " " " " " " 6 "
5%	" " " " " " " " 9 "
6%	" " " " " " " " 12 "

ABONA OS JUROS DE 4% a. a. SOBRE OS DEPOSITOS COM AVISO PRÉVIO:

de 8 dias para retiradas até 10 contos;
" 15 " " " " 20 contos;
" 20 " " " " 30 contos;
" 30 " " " " 40 contos e acima

O BANCO DO BRASIL desconta, a taxas modicas, promissorias, letras de cambio, duplicatas, e acceita, com prazer, para es- tudo, as propostas que lhe são feitas directamente.

Dispondo o Banco da mais completa rede de filiaes e correspondentes, no Brasil e no estrangeiro, pôde attender, nas melho- res condições do mercado, a todas as transferencias de fundos, por cheques, cartas, telegrammas, etc.

Emitte cartas de credito sobre todas as praças do Brasil e do Exterior

ASSU  
Districto 350\$  
Districto 350\$  
Districto 200\$  
Districto 150\$  
Districto 350\$  
Districto 180\$  
Districto 150\$  
Districto 250\$  
Districto 100\$  
Districto 350\$  
Districto 250\$  
Districto 100\$  
Districto 100\$  
Districto 350\$  
Districto 200\$  
Districto 80\$  
Districto 80\$  
Districto 150\$  
Districto 100\$  
Districto 70\$  
Districto 70\$  
Rs. 7:880\$

do Muni-  
pal  
apho 3)  
endente 3.000\$  
fessores  
aes 27.000\$  
subven-  
960\$  
1.000\$  
2.000\$  
Rs. 33:960\$  
Publicas  
apho 12)  
S. 1  
MATERIAL  
lhadores  
regados 54:760\$  
drieros 3.600\$  
ar -  
da das 1.920\$  
e 2:400\$  
de ma-  
1.800\$  
1.920\$  
cidade 2:160\$  
S. João 1:440\$  
Rs. 70.000\$  
vogam-se as dis-  
ntrario.  
nto, a todos a  
imento e a exe-  
ppeiir que a exe-  
m executar fiel e  
mo n'ella se con-  
cumpra-se em  
o do Municipio.  
unicipal de Iguas-  
Dezembro de

TELLES DE  
ENCOURT



**Bailarinando**

Ah! o bailado incessante da vida nessa paisagem vaga do misterio!

Mais um dia... outro dia... Onda que vae, onda que vem—do tempo—e a esperança, a eterna andorinha do desejo, rufla as pennas e volta ás torres esguias do sonho.

E enche os corações de chilros e gorgeios e como que ha pelos ares uma revoada orchestral de azas soltas, bailando.

Evohé! Evohé! — Que é tudo assim na vida. Tudo dança na vida.

Os homens—na corda bamba do amor e da morte. As mulheres—no arame tenso da virtude.

E ellas—como flocos de neve irisada, espumas de oiro, diaphanas e leves e feridas de sol—borboletas, de quêda em quêda como de flor em flor, em céos imaginarios de prazer.

E voam, e se perdem, e se queimam no tumulto flammivomo das chammas, chammadas do amor, e do peccado irresistivel, do aureo peccado fascinante.

E bailam. Vibram surdinas de azas ternissimas, musicando e fremindo a placidez dos ares calmos de risinhos e gritos de loucura, do tintinabular crystalino da alegria sem freios.

Tudo dança, na vida...

Depende só o equilibrio da poeira branca de giz, ralado na experiencia, sob as plantas treinadas e firmes...

E toda a bailarinar, braços ao vento, as mãos espalmadas em aspas guadoras.

Nas varinhas imponderaveis da illusão sustem-se o peso dos corpos bamboleantes.

Tudo dança, na vida...

Dansam os olhos, na insatisfação da belleza. Os labios dansam na volupia aberta em risos,

**Drogaria e Pharmacia Homœopatha**

FUNDADA EM 1858

**COELHO BARBOSA & C.**

LABORATORIO E EXPORTAÇÃO:

RUA DE SAO JOSE' N. 5



ESCRITORIO E PHARMACIA:

RUA DOS OURIVES N. 38

Importadores e exportadores de drogas, productos chimicos e tratados dos mais acreditados fabricantes e editores da Europa e Estados Unidos.

RIO DE JANEIRO

prelibando o sabor amargo da saciedade.

E as palavras dansam na bocca, ao quinteto emocional dos sentidos, numa ansia de revelações allucinadas.

Muito peor, porém, se as pernas bailam, aos saracoteios, conforme lhes focam as orchestras do destino.

Porque tudo dança, tudo de-lira em movimento.

Ah! o bailado intermino da vida—nessa paisagem morta do mysterio e nesse fundo vago de silencio!

Rafael Barbosa

**LIVRO DE AÇO**

A Bibliotheca do "Bureau des Indes", possui um livro de typo particularmente original contendo um hymno á Deusa Kali, gravado sobre folhas de revista "Graphicus", interessantes dados officiaes, relativamente ao desenvolvimento da arte de photogravura na America do Norte.

**O ouro branco**

A importancia do algodão como elemento de riqueza, propulsor de actividades economicas nacionaes, vae sendo destacada cada vez mais, á proporção que cresce o desenvolvimento das industrias que o têm como materia prima.

O algodão brasileiro ainda não conquistou, infelizmente, o logar que de direito lhe cabe entre os seus similares, nos mercados mundiaes.

A America do Norte continúa a ser o "leader" dos paizes productores de algodão, abarrotando, com o producto de suas terras, os mercados importadores e sustentando todas as suas grandes fabricas de tecidos.

A falta de recursos e de apparelhagem moderna com que lutam os nossos productores se deve attribuir, em primeiro logar, essa posição secundaria, que nos cabe entre os paizes algo-

**AS CRIANÇAS DE PEITO**  
 (UJAS MÃES OU MÃES SE TONIFICAM COM O)  
**VINHO BIOGENICO DE GIFFONI**  
 AUGMENTAM DE PESO E FICAM BELLAS, ROBUSTAS E DESENVOLVIDAS.  
 À VENDA NAS BONS PHARMACIAS E DROGARIAS  
 DEPOSITO:  
**DROGARIA FRANCISCO GIFFONI & C.**  
 RUA 1ª DE MARÇO, 17 - RIO DE JANEIRO

doeiros.

Nada impede, porém, que trabalhemos por occupar, o mais depressa possivel, o posto que nos cabe pelas condições magnificas em que nos achamos para ser os maiores productores de fibra algodoeira, como já somos os maiores productores de café.

Em muitos paizes da Europa, a começar pela Inglaterra, o algodão brasileiro vae despertando um interesse cada vez maior, provocando trabalhos especiaes nas revistas e jornaes que se dedicam ao estudo dos assumptos economicos.

Um especialista americano assignalava, ha pouco tempo, que "a preponderancia da America do Norte no mercado de algodão perdurará somente até que o Brasil desperte do seu torpor". Ninguém ignora que o norte do paiz possui o melhor clima e o solo mais proprio para a cultura algodoeira.

Valles de rios brasileiros, como o S. Francisco e o Jaguaribe, são considerados em situação ideal para as plantações do

algodão, apresentando as maiores probabilidades de um grande rendimento e de uma excelente qualidade do producto.

O que falta é intensificar essa cultura e dar-lhe as bases scientificas e praticas que a têm engrandecido na America do Norte e em outros paizes que exploram essa excelente industria agricola. Emquanto não apurarmos as qualidades do nosso algodão, classificando-o em typos estaveis e capazes de inspirar absoluta confiança aos importadores estrangeiros, teremos que nos sujeitar a uma posição subalterna, possuindo, entretanto, as maiores zonas algodoeiras na America do Sul.

Neste caso como em outros ramos de actividade economica, o de que precisamos é, apenas, de um pouco mais de methodo e de trabalho.

Tal como está, a nossa industria algodoeira está, longe de corresponder ao magnifico florescimento que a sua importancia e qualidades naturaes lhe assignalam.

**O "PILOGENIO"**

SERVE-LHE EM QUALQUER CASO



Se já quasi não tem, serve-lhe o PILOGENIO, porque lhe fará vir cabelo novo e abundante.

Se começa a ter pouco, serve-lhe o PILOGENIO, porque impede que o cabelo continue a cahir.

Se ainda tem muito, serve-lhe o PILOGENIO, porque lhe garante a hygiene do cabelo.

**AINDA PARA A EXTINCCÃO DA CASPA**  
 Ainda para o tratamento da barba e loção de toilette O PILOGENIO.

Sempre o PILOGENIO

A venda em toda as pharmacias, drogarias e perfumarias.

Ap. pelo D. G. da Saude Publica do Rio de Janeiro, sob n. 727, em 28 de Março de 1908.

**Doenças bronco-pulmonares**

Um medicamento verdadeiramente ideal para crianças, senhoras fracas e convalescentes é o «Phospho-Thiocol Granulado» de Giffoni.

Pelo «phospho calcio physiologico» que encerra, elle auxilia a formação dos dentes e dos ossos, desenvolve os musculos, repara as perdas nervosas, estimula o cerebro; e pelo «sulfo-gaiacol» tonifica os pulmões e desintoxica os intestinos. Em pouco tempo o appetite volta, a nutrição é melhorada e o peso do corpo augmenta. É o fortificante indispensavel na convalescência da pneumonia, da influenza, da coqueluche e do sarampo.

Receitado diariamente pelas sumidades medicas desta cidade e dos Estados.

Ap. D. G. S. P. do Rio de Janeiro sob o n. 470, em 16-9-1905

EM TODAS AS PHARMACIAS E DROGARIAS

Deposito: **Drogaria Giffoni**

RUA 1ª DE MARÇO, 17

Rio de Janeiro

**TYPHO**

UREMIA, INFECCÕES intestinaes e do aparelho urinario, evitam-se usando UROFOMINA, precioso antiseptico, desinfectante e diuretico, muito agradável ao paladar.

Approved pela D. G. S. P. do Rio de Janeiro sob n. 372, em 1-10-1903  
 Em todas as pharmacias e drogarias. Deposito: Drogaria Giffoni, Rua 1.º de Março, 17 — Rio de Janeiro

**Comp. Mercantil Brasileira**  
**POLVORA - Jacaré -**

REGISTRADA

Fabrica de polvora para caça e mina — Fabricação de dynamites e espoletas electricas.

FABRICA: AV. FRANCISCO SOARES, 150 — NOVA IGUASSÚ — E. DO RIO  
 RUA SÃO BENTO, 14 E 16 RIO DE JANEIRO  
 PEDIDOS E ORDENS: Capital Federal — CAIXA POSTAL, 1666

**Ninguém deveria contrahir matrimonio SEM PRIMEIRO LEPURAR O SANGUE, USANDO O ELIXIR '914'**

Depurativo energico do sangue

É um licor agradável de tomar, não ataca o estomago. É receitado por centenas de medicos, como anti-rheumatico e anti-syphilitico. Nos casos de ezcemas, feridas, e forunculose é sempre receitado com eficacia, como em outras doenças do sangue.

VENDE-SE EM TODA A AMERICA DO SUL

Approved pelo D. N. S. P. sob n. 26 de 21-2-1916.

Quinta-Feira, 22-3-1928

Barbosa, Albuquerque

Succesores de Joaquim de O...

CASA FUNDADA P...

Endereço Telegraphico "11"

CAIXA POSTAL

Rua do Rosario, 101

RIO DE JANEIRO

Armazem de Molhados por Al...

Assucar, Arroz, Bacalhau

IMPORTADORES E EX...

Recebem a consignação, Café, Fu...

... e mais generos d...

Commissarios

SECCÃO DE

Encaregado e vendedor o Sr...

Adiantamos sobre conhecim...

das Agencias dos

Collocamos café a chegar m...

— ARMAZEM E MACHINAS

Avenida Rodrigue...

Tabela de despezas que

Armazenagem durante o 1.º

despezas de carreto, fura...

guro e devolução da sacco

Vagões directos . . . . .

DO 2 MEZ EM DEANTE

Armazenagem por sacco e po...

seguro por sacco e por mez . .

Carreagem por sacco . . . . .

(Desconto de 1/2% para

CNTAS DE VENDA PREST

O Mar

He allemo para contem...

por o mar e para amal o; o

ma, como todas as cousas

grandes e sublimas, pode ser

olhado por todos, mas não pô...

de se contemplado por todos...

é um talo estavel e não se

destrui com a acção do tempo...

phísico, alheio a toda a es...

phísico, contem a vida e a es...

de toda a humanidade...

A contemplação verdadeira

deve contemplar a adoração...

proprer e egualar: com...

o Mar: contemplar o Mar...

é mais se conhecer o Mar...

do sommo e bello, como o

Mar: ser Anis e ser Poe...

J. J. ROUBEAU



Quinta-Feira, 22-3-1928

## Barbosa, Albuquerque & C.

Successores de Joaquim de Oliveira Barbosa

CASA FUNDADA EM 1864

Endereço Telegraphico: "Olibarbosa"

CAIXA POSTAL, 622

Rua do Rosario, 101, 102 e 104  
RIO DE JANEIRO

Armazem de Molhados por Atacado, Carne secca, Assucar, Arroz, Bacalhau e Mantimentos.

IMPORTADORES E EXPORTADORES

Recebem á consignação, Café, Fumo, Toucinho, Queijos e mais generos do Paiz.

### Commissarios de Café

SECÇÃO DE CAFÉ

Encarregado e vendedor o sr. Sabino De Robertis

Adiantamos sobre conhecimentos por intermedio das Agencias dos Bancos.

Collocamos café a chegar mediante as amostras

— ARMAZEM E MACHINAS PARA BENEFICIAR —

Avenida Rodrigues Alves, 269

Tabella de despezas que cobramos por sacco:

Armazenagem durante o 1º mez, incluidas as despezas de carreto, furação, braçagem, seguro e devolução da saccaria, etc. . . . . \$200  
Vagões directos . . . . . \$900

DO 2º MEZ EM DEANTE

Armazenagem por sacco e por mez . . . . . \$250  
Seguro por sacco e por mez . . . . . \$250  
Carretagem por sacco . . . . . \$300

(Desconto de 1/2% para prompto pagamento).

CONTAS DE VENDA PRESTADAS POR ARROBA

## QUE É A TERRA?

Eu creio que a terra é um grande monstro vivo, que tem alma, que sente e que pensa, que ri, que chora, que trabalha e que dorme.

No seu vasto e profundo thorax de pedra ha um enorme coração, latejando e resfolegando como uma forja fabulosa de cyclopes, onde o sangue venoso se deve engolpar tonitroando em catadupas de Niagara, para sahir rejuvenescido e resplandecente, em milhares de Amazonas tormentosos, que o espalhem em ondas de vida creadora por todos os labirinthos do seu organismo descomunal.

As plantas e as arvores que cobrem grande parte do globo são apenas, em relação a ella, uma insignificante erupção herpetica de caracter benigno. O Hymalaia é uma borbulha, o Vesuvio é um anthraz.

E o homem? Ah! o homem, esse rei da criação, não é mais que um animalzinho invisivel, qualquer cousa parecida a um mosquito dividido por cem, pousando sobre um Leviathan multiplicado por mil.

Ora, é claro que num monstro, cujo corpo tem cem mil leguas quadradas de superficie, o menor estremecimento, o tremto representa para nós um cataclysmo pavoroso.

Todas as assombrosas Babeis que a humanidade, ha milhões de annos, tem levantado triumphantemente para o Azul, des de Thebas, Roma, Ninive e Babilonia, até Londres, Paris e Nova York, toda essa obra extraordinaria de centenas de seculos poderia a terra desmoralizar num minuto, de maneira bem simples, com um simples ataque de "nervos".

E quem sabe se o globo, em vez de morrer, como vaticina a sciencia, de amollecimento de cerebro, não morrerá, pelo contrario, na força da vida e da saude, de uma apoplexia fulminante—o terremoto universal.

Emfim, deante das fatalidades horrorosas e irremediaveis da natureza, sinto-me feliz por fazer parte do miseravel formigueiro humano numa epopéa de solidariedade cosmopolita, em que um gemido de dor, ou um estampido de catastrophe repercute dentro de duas horas pela superficie do mundo inteiro, fazendo palpar generosamente, unanimemente, todos os corações, como os grandes sinos de bronze de todas as torres de uma cidade immensa dobrando a rebate, num côro titanico, perante um incendio colossal.

Guerra Junqueiro.

### POLPA DE TAMARINDOS

de ABREU SOBRINHO  
para refrescos e sorvetes

## G. A. SANTOS & Cia.

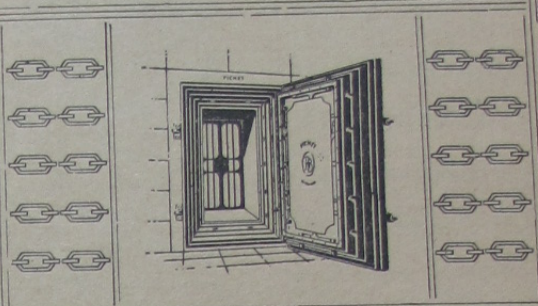

- |   |        |
|---|--------|
| Cofres . . . . .                              | Fichet |
| Casas fortes . . . . .                        | Fichet |
| Portas fortes . . . . .                       | Fichet |
| Cofres de locação . . . . .                   | Fichet |
| Barras de aço especial                        | Fichet |
| Armarios refractarios para archivos . . . . . | Fichet |

TELEPHONE N. 2471

146, Rua do Rosario, 146

RIO DE JANEIRO

## O Mar

Ha almas feitas para contemplar o mar e para amal-o; o mar, como todas as cousas grandes e sublimes, pôde ser olhado por todos, mas não pôde ser contemplado por todos... Vêr é um rosto exterior, um alto physico, alheio a toda a espiritualidade; contemplar é um gesto physico, muito distante de toda animalidade...

A contemplação verdadeira se confunde com a adoração sincera: contemplar é a forma absoluta de comprehender; comprehender é egualar... egualar o Mar... comprehender o Mar... é dizer: ser tenebroso, profundo, luminoso e bello, como o Mar... ser Artista e ser Poeta...

J. J. ROUSSEAU

## Orchidéas

E' sabido que o Brasil é o paiz que possui maior numero de orchidéas: 1059.

Só no logar chamado Mimoso, no Estado do E. Santo, um entendido calculou em 2.000 contos o valor das orchidéas ali existentes num perimetro de 18 km. apenas.

**Vinho Crezotado**  
do pharm. chim.  
**JOÃO DA SILVA SILVEIRA**  
Poderoso Tonic e Fortificante  
Empregado com grande successo na Eragueze geral.  
RECONSTITUINTE DE 1.º ORDEM

## O AIPO

O aipo é um dos legumes mais saudaveis que uma dona de casa deve dar ás refeições.

Comamos aipo todas as vezes que tivermos occasião, acalma os nervos e, se é tomado a tempo, evita uma dor de cabeça, quer seja nervosa, quer seja nevralgica.

Nunca se deve deitar fóra as raizes, que serão utilizadas com grande vantagem na hora propicia.

Este legume é muito recomendado aos que soffrem de gota e aos arthriticos. Um celebre doutor inglez ufana-se de curar o rheumatismo com o aipo.

Das experiencias feitas por este medico pratico toda a affecção rheumatica desapparece depois de se fazer uso deste legume em abundancia.

## NOVO TYPO DE VIDRO

As usinas de Holyscv, na Tchecoslovaquia, annunciam agora a descoberta de um novo typo de vidro, o Bitriplex, que vem succeder ao Triplex, novo typo anteriormente descoberto pelas mesmas usinas e que é um vidro em lamina extremamente resistente, largamente conhecido no mercado internacional e que pôde sem se partir ser martelado em todos os sentidos.

O interesse que havia em torno do Triplex, importante, sobretudo, para a industria automobilistica, duplica agora com o Bitriplex, que pode sem prejuizo ser alvejado a tiros de revolver e por isso mesmo pode ser de grande utilidade na construcção de automoveis, tanks e aviões militares, e mais tarde, quando o seu fabrico se houver propagado, será provavelmente empregado nos vagões de estrada de ferro.



# O Estado do Rio

Do Imperio á Republica

Nos tempos do Imperio era a provincia do Rio de Janeiro conhecida como "escola de estadistas", porque passavam pelo seu governo muitos dos que, antes ou depois, exerciam influencia decisiva nos destinos do paiz.

Assim é que, dentre os que chegaram a ser presidentes do conselho de ministros, fizeram ali o seu aprendizado politico e administrativo o marquez de Paraná, o visconde do Rio Branco, Martinho da Silva Campos, o visconde de Ilhorruby e o marquez de Caxias, sendo estes dois ultimos fluminenses de nascimento.

Alem desses, outros dos seus filhos gloriosos, como Euzébio de Queiroz, Francisco Octaviano, o visconde do Uruguay e Andrade Figueira, occuparam posições eminentes ou desempenharam relevantes papeis na velha côrte.

E, como que numa permuta de capacidade, outros vultos do Imperio, como o conde de Baependy, o visconde de Sepeliba, Americo Brasiliense, o visconde de Araxá, Cesario Alvim e o visconde do Rio Branco ainda perlustraram a presidencia da grande provincia, que era considerada tambem o «oitavo ministerio».

Não obstante isso, foi ella um dos centros mais intensos da propaganda republicana.

Dentro das suas fronteiras, em diversos de seus municipios, pregando o credo democratico ou concorrendo aos pleitos eleitoraes, se destacaram Nilo Peçanha, Pedro Tavares, Francisco Portella, José Thomaz da Porciuncula, Mauricio de Abreu, Alberto Torres, Erico Coelho, Cyro de Azevedo, para só citar os que culminaram depois na vida republicana.

E, em scenario mais amplo, na capital do Imperio, ou por todo o paiz, projectavam se as figuras de Quintino Bocayuva, Silva Jardim e Benjamim Constant, a evangelisarem pela imprensa, pela tribuna e pela cathedra tal como os perpetuará o monumento que lhes vai ser erguido e prestes a inaugurar-se em Nicheroy, symbolisando o concurso dos fluminenses na implantação das instituições vigentes.

Clodomiro de Vasconcellos

Cartorio do Registro Civil

ESCRIVÃO

CAPITÃO GODOFREDO

CAETANO SOARES

Registro de nascimentos, casamentos e obitos.

Este cartorio funciona á rua Cel. Bernardino Mello, 215, nesta cidade, onde promptamente serão attendidos todos os que o procurarem.



## A' ILLUSTRE CLASSE MEDICA

Um medicamento de facil emprego e de bom effeito, para o qual pedimos a attenção dos Srs. Medicos, é o denominado PILULAS DE JALAPA, de Abreu Sobrinho, (assucaradas)

E' indicado nas molestias do figado e do baço, na prisão de ventre, e em todas as perturbações causadas por essas molestias, como vertigens, tonturas, dores de cabeça, etc.

Na sua composição entram a jalapa e outras substancias usadas nos referidos casos, sobretudo nas congestões de figado, tão communs em nossos climas.

Actua como purgativo, na dose de 3 a 4 pilulas, e como laxativo, na dose de 1 pilula ao almoço ao no jantar.

Resultado de uma combinação feliz, escurposamente preparado, bem dosado, de facil emprego e de bom effeito, o producto PILULAS DE JALAPA de Abreu Sobrinho, está nas condições de merecer as preferencias dos Srs. Medicos.

Em todas as Pharmacias e Drogarias

Agentes geraes: Araujo Freitas & C.

Rua dos Ourives, 88 - 90 :- Rio

### Casa Santo Antonio

SERVIÇO FUNERARIO

Caixões e Corças Funebres a Preços Modicos



Encarrega-se de enterros

Guilhermina F. da Silva

PRAÇA MINISTRO SEABRA N. 32

NOVA IGUASSÚ :- ESTADO DO RIO

### Cameleão

(Parabula hindú)

ERTO dia caminhava por uma estrada, em demanda da cidade, um velho sacerdote do templo de Samadhú, quando avistou dois homens empenhados em calorosa discussão. Pelos gestos, pelas imprecações, percebeu o sacerdote que uma luta sangrenta entre os exaltados rivaes estava imminente. Na sua caridosa missão de paz e concordia aproximou-se delles o sacerdote e pediu-lhes, delicadamente, que explicassem qual era o motivo daquella discussão violenta, cujas consequências podiam ser lamentaveis.

—A razão está do meu lado, senho—disse um dos homens, Vi um animal azulado, ali, debaixo daquella palmeira, e este meu companheiro quer me vencer de que o animal não

era azul e sim vermelho.

—E' vermelho! — gritava o outro — Eu sei: é vermelho!

—E' azul!

—E' vermelho

—E' azul!

—E' vermelho!

—Basta, exclamou o sacerdote. Estão discutindo inutilmente. Ambos têm razão. O animal é azul e vermelho! E, como os contendores ficassem admirados deante de semelhante affirmação, o sacerdote explicou:

—Vejo ainda, no mesmo lugar, junto á palmeira, o animal que motivou essa discussão. E' um cameloão. O cameloão tem a propriedade de poder mudar livremente de côr. A's vezes apparece azul e logo depois vermelho, verde ou amarello!

E para que os homens não mais insistissem naquella discussão fútil e descabida, o bom sacerdote de Samadhú ajuntou:

—Ha muita gente, assim, no mundo, que discute, luta e morre por causa da côr de um cameloão!

Malba Tahan

### OS CONFETTIS

Os Contettis, que nós só usamos para o carnaval, são utilizados na Inglaterra para ser jogados sobre os noivos nas cerimoniaes nupciaes. Como tudo tem seu preço, para jogar confettis dentro de uma igreja de Londres, paga-se mais dez schillings extra para a limpeza do templo.

CONTA as tuas horas de alegria, conta os teus dias livres de angustias e, seja o que for que tenhas sido, reconhece que ha uma outra coisa muito melhor não ser.

BYRON

### Prisão de Ventre

Dores de cabeça, Vertigens, Perturbações na vista, Tonturas, Digestões difficeis

PILULAS DE JALAPA



ABREU SOBRINHO Purgativas

Reguladoras

(ASSUCARADAS)

Quinta-Feira, 22-3-1928  
Fabula dos tres senhores do homem

Um dia, o Cuidado, sentado á borda de uma fonte, amassava entre os dedos um pedaço de barro. Jupiter aproximou-se d'elle.

—Que estás fazendo ahí, deus soismador! — perguntou-lhe.

—Olha—respondeu o Cuidado—com este barro moldo uma figura. Só lhe falta a vida. Se quizeres animal-a, sera o Homem.

—Pois seja, disse Jupiter, mas, com a condição de que a figura me ha de pertencer.

—Isso não é justo, respondeu o Cuidado pois não fui eu que o fiz?

—Não sou eu que lhe dou a vida? Estavam nisso quando appareceu a deusa Terra.

E eu, disse-lhe ella, não terei direito sobre esse ente formado de minha substancia?

O caso tornou-se embaraçoso. Jupiter propoz que se tomasse para arbitro o velho Saturno. Este accedeu e foi a sentença que pronunciou:

Esta figura, a que chama Homem, amassada em terra pelo Cuidado e animada por Jupiter, pertencerá por egual a todos tres. Tu, Jupiter, retomarás depois da sua morte a alma que lhe deste; tu, Terra, voltarás a possuir a materia que serviu para formala; mas, o homem, enquanto viver, pertencerá ao Cuidado. Tal é o decreto do Destino.

Armazem Central

Completo sortimento de secos e molhados, ferragens, tintas e lousas, fazendas armari-nho etc.

Battistoni & C.

R. M. Floriano Peixoto 166 NOVA IGUASSU E. do Rio



Quinta-Feira, 22-3-1928

### Fabula dos tres senhores do homem

Um dia, o Cuidado, sentado á borda de uma fonte, absorto em sua melancolia, amassava entre os dedos um pedaço de barro. Jupiter aproximou-se d'elle.

—Que estás fazendo ahi, deus scismador! — perguntou-lhe.

—Olha—respondeu o Cuidado—com este barro moldei uma figura. Só lhe falta a vida. Se quizeres animal-a, será o Homem.

—Pois seja, disse Jupiter, mas, com a condição de que a figura me ha de pertencer.

—Isso não é justo, respondeu o Cuidado pois não fui eu que o fiz?

—Não sou eu que lhe dou a vida? Estavam nisso quando appareceu a deusa Terra. E eu, disse-lhe ella, não terei direito sobre esse ente formado de minha substancia?

O caso tornou-se embaraçoso. Jupiter propoz que se tomasse para arbitro o velho Saturno. Este accedeu e tal foi a sentença que pronunciou:

Esta figura, a que chamais Homem, amassada em terra pelo Cuidado e animada por Jupiter, pertencerá por igual a todos tres. Tu, Jupiter, retomarás depois da sua morte a alma que lhe deste; tu, Terra, voltarás a possuir a materia que serviu para formala; mas, o homem, emquanto viver, pertencerá ao Cuidado. Tal é o decreto do Destino.

### Armazem Central

Completo sortimento de seccos e molhados, ferragens, tintas e louças, fazendas armario etc.

**Battistoni & C.**

R. M. Floriano Peixoto 168  
**NOVA IGUASSU'**  
E. do Rio

### A'S SENHORAS

recommenda-se o uso da PHILAGYNA, o melhor de todos os desinfectantes para uso intimo e privado da toilette. Composto de principios inofensivos, em reduzido volume de manteiga de cacao e inteiramente solúvel, o seu uso é facil e o seu effeito não falha nunca, nos casos de sua applicação, pelo que garante inteira tranquillidade.—Licença n. 2065.—D. N. Saude Publica, em 19-2-23.

EM TODAS AS PHARMACIAS E DROGARIAS  
Para informações—CAIXA POSTAL, 412—Rio

### Dispensa Globo

Este estabelecimento é o mais popular e barato. O unico que tem o globo ao centro da casa, cuja rotaçao tem mudado o nosso systema de negociar.

**A. R. Ferreira**  
Rua Marechal F. Peixoto, 198  
Nova Iguaçu : E. do Rio



Bom e barato

### Os males da má alimentação

Pelo Dr. Marden

Ha uma grande verdade no aphorismo allemão: «O homem é o que elle come»:

Alimentação insufficiente ou ainda alimento sem valor nutritivo, quasi sempre mal cosido ou ainda de nenhum proveito para as necessidades biologicas da pessoa, causa a pouco e pouco a atrophia dos tecidos e a consequente deterioração physica e mental.

O que comemos e como comemos não somente affecta a nossa efficiencia, mas tambem, positivamente, talha nossa disposição, temperamento, e não raro, mesmo, nosso proprio character.

E quantos já comprehenderam, que o exito na vida, como o fracasso, a popularidade como o desprezo social, dependem em

grande parte da dieta de cada um?

Quanta gente não soffre as torturas do nervosismo, que bem poderia ser curado pela observancia da alimentação apropriada! Vive a vida inteira aborrecida, insupportavel, descontente consigo propria, a todos incomodando, justamente porque come alimentos improprios ao organismo, que irritam todo o systema nervoso e não alimentam o corpo. A alimentação de carne, exclusivamente, produz taes resultados. Entretanto, qualquer pessoa teria resultados quasi immediatos se procurasse substituir a carne pelos vegetaes, o leite, os ovos, a manteiga e outros productos derivados do leite. A alfaca o aipo são vegetaes excellentes para a dieta de pessoas nervosas. Actuam como calmante e produzem o somno benefico e hygienico.

Muita gente se perde pela má escolha de seus alimentos. A dyspepsia ou qualquer outra molestia occasionada pela alimentação desordenada, sem methodo ou criterio, faz a pessoa pessimista, surumbatica, sem coragem para a mais simples coisa deste mundo.

Devido ao seu estado afficto

### PAPELARIA GAUCHA

Papeis para jornaes e typographies

### Silva, Leite & Comp.

184, R. Buenos Ayres, 184

Rio de Janeiro

e miseravel, de um continuo padecimento, essa pessoa fórma uma visão tetrica do mundo e della vive. A tudo se oppõe. Acha tudo difficil, custoso, impossivel e não vive bem com ninguém. E' o fracasso vivo da litteratura, da advocacia, da politica, dos negocios, de tudo, intoleravel, triste, doente, pobre e incauta victima do alimento que toma nas repartições, nas casas commerciaes, nas ruas, em sua propria casa, entre a familia. Vive de cara amarrada, fazendo a todos soffrer, só porque não aprendeu a arte de bem se alimentar.

### Vinho Creozotado



do pharm.-chim.  
**JOÃO DA SILVA SILVEIRA**  
Poderoso Tónico e Fortificante  
Empregado com grande successo na fragueira  
SERIAL  
RECONSTITUINTE DE 1ª ORDEM

### Café e Bilhares Elite

Especialidade em bebidas finas nacionaes e estrangeiras, recebidas directamente das melhores casas importadoras

### Agostinho V. de Carvalho & Cº

R. M. Floriano Peixoto, 160  
Nova Iguaçu - E. do Rio

### POLPA DE TAMARINDOS

de ABREU SOBRINHO para refrescos e sorvetes

### DIGESTÕES DIFFICEIS

Muitas são as causas das perturbações da digestão, predominando dentre ellas o abuso das bebidas refrigerantes e aromaticas como o café, o excesso de gorduras nas comidas, a falta de mastigação dos alimentos, etc., caracterizadas, por gastralgias, (dôr no estomago), sensação de peso após as refeições, vertigens, vomitos, gazes no estomago, vontade de vomitar, dores de cabeça, etc.

Felizmente a therapeutica, entre nós, possui um medicamento poderosissimo para remover esses inconvenientes: o ELIXIR EUPEPTICO do abalizado clinico e illustrado professor de clinica medica da Faculdade do Rio de Janeiro, Sr. Benício de Abreu.

E' infallivel o resultado obtido com o seu uso, e a sua grande procura aqui e nos Estados do Brasil é o melhor attestado da sua effiçacia.

### ALFREDO DE CARVALHO & CIA.

Laboratorio industrial: RUA 20 DE ABRIL, 16  
Ant. Travessa do Senado—C. Postal, 2208—Rio de Janeiro  
DEPOSITARIOS NO RIO DE JANEIRO  
Drogaria Baptista -:- Rua 1ª de Março, 10

### Grande Empreza Americanopolis

### "Parque da Estrella"

RIO DE JANEIRO

Optimos terrenos entre Rio e Petropolis (ESTAÇÃO DE ESTRELLA)

PREÇOS:—Lotes de 500 metros quadrados a 800\$000 em 40 prestações de 20\$000, com direito a um sorteio mensal com cantena e de 1.000\$000 com a prestação inicial de 100\$000 e o restante em 36 prestações de 25\$000 e sorteio mensal com cantena.

Os terrenos do PARQUE DA ESTRELLA representam para os seus actuaes adquirentes um optimo empate de capital, que em pouco tempo lhes trará lucros extraordinarios.

Mais de QUINZE MIL LOTES já foram contractados. Foram construidas nestes ultimos mezes mais de 60 casas e estão outras tantas em construcção.

Dentro de alguns mezes o PARQUE DA ESTRELLA estará transformado em uma cidade moderna, a 50 minutos do Rio de Janeiro, servida por duas estradas de ferro (Leopoldina e Therezopolis) e pela magnifica estrada de rodagem Rio-Petropolis.

TOME NOTA:—A Grande Empreza Americanopolis não é Sociedade nem Companhia—é de propriedade exclusiva do DR. AFFONSO DE OLIVEIRA SANTOS.

Séde em São Paulo:—Rua Libero Badaró, 31, 2º andar —Salas 12 a 17. Agencia no Rio de Janeiro:—Rua Ramalho Ortigão, 9, 2º andar (Travessa de São Francisco) —Salas 7 a 10.

BREVEMENTE INICIO DE VENDA DA 1ª SERIE DE CASAS A PRESTAÇÕES.



### Nova machina agricola

Milhares de cultivadores de trigo, nos Estados Unidos, que anteriormente dependiam de trabalhadores migratorios para o auxilio durante a colheita, usam agora para este fim uma maravilhosa machina chamada a "Combine".

Esta machina colhe e debulha o grão meudo numa só operação e com o auxilio della um homem pôde fazer o trabalho que anteriormente se não conseguia com menos de cinco ou seis trabalhadores.

Em algumas partes dos Estados Unidos esta machina tem reduzido as despezas em cerca de 25%.

Uma machina "Combine", de typo pequeno, pôde ser manobrada por um só homem. Sobre uma distancia de duas a tres milhas por hora, nos campos, cortando o trigo sobre uma area de oito a dez pés de largura.

As espigas são absorvidas para dentro da machina, que logo debulha, limpa e empacota o trigo em saccos, deixando a palha no solo.

Segundo uma investigação feita pelo Departamento de Agricultura desse paiz, o custo da colheita nos grandes campos de trigo calcula-se numa média de 41 centavos de 15 pés de tamanho por acre, com uma "Combine".

Com uma "Combine" as despezas totaes da operação regulam de \$1.47 por acre, o que offerece uma comparação muito favoravel com a despesa pelo velho methodo, de \$3.36 a \$4.22.

A machina em questão tem ainda mais a vantagem de permitir uma colheita de maior volume e pôde se deixar que o trigo amadureça completamente, não sendo necessário cortar as plantas e esperar que sequem para proceder á debulha, como se dá em certas secções do paiz, quando não se usa a machina "Combine".

### Ford no Amazonas

O magazin "India Rubber World", num artigo publicado, ha pouco, calcula que a plantação da metade da concessão de Henry Ford, no Brasil, poderia dar aproximadamente 375.000 toneladas.

O artigo observa que os manufactureiros dos Estados Unidos em 1926 consumiram somente 354.000 toneladas.

Affirma tambem que a empresa Ford tenciona explorar a sua concessão brasileira extrahindo madeiras e castanhas em quantidades commerciaes.

**Sezões** PILULAS DE CAFERANA  
de Abreu Sobrinho  
Rua da Lapa, 6  
RIO DE JANEIRO

## Especifico da Grippe EUCEINA WERNECK

FAZ ABORTAR A INFLUENZA, VENHA OU NÃO  
ACOMPANHADA DE FEBRE

(Ap. pelo D. N. S. P. sob n. 675 de 16 de Novembro de 1907)

### Casacas e enca-sacados

Em quasi todos os paizes civilizados ha casas que alugam casacas aos que dellas precisam para alguma "soirée", mas aos quaes a magreza do orçamento não permite a aquisição "ad perpetuum".

Na Allemanha ha cousa melhor; uma lista que publica uma agencia de Halle informa que se aluga por uma noite:

Walsista ordinarios com casaco e gravata branca—2 francos e 50.

Walsista ordinarios, bellos cavaqueadores—2,80.

Primeiros walsistas, elegantemente vestidos—3,75. Primeiros walsistas sabendo walsar para a esquerda—4,60.

Elegantes com monoculo—2,20.

Velhos condecorados—3,75.

Especialistas de galope—3,75.

Organisadores de quadrilhas—5,00.

Organisadores com pilherias—5,00.

Walsistas cancantenistas (?)—6,25.

"Conteurs" de anedotas, parceiros para jogos de cartas—15,00.

### As flores embe-bedam-se...

O alcool produz nas flores os mesmos efeitos que determina nos homens. Na Universidade da California collocaram duas papoulas em dois tubos, contendo agua um e o outro alcool em maior ou menor proporção.

A unica flor que se manteve foi a que estava no tubo de agua. A outra se embriagou e cahiu sobre as margens dos tubos. A experiencia permittiu, mesmo, assignalar diferentes grãos de embriaguez, o que foi feito por meio de aparelhos cinematographicos.

### A INSTALLADORA DE IGUASSU

— E' NA —

Praça Ministro Seabra N. 10

— NÃO ESQUEÇAM —

Ali encontrarão de tudo a preços sem competidor, como sejam:—Material electrico, para qualquer fim; Ferros electricos, Plafoniers, Lustres, Arandelas, Abat jours, etc.etc.

Grande collecção de objetos para presentes, como sejam:—Biseiteiras, Jarros lindissimos, Copos com e sem letras, Verres deau, etc. etc.

Grande quantidade e variedade em brinquedos para creanças de todas as edades. Venham fazer uma visita á nossa casa. LAMPADAS para todo preço, não se esqueçam

Praça Ministro Seabra N. 10

### Pudim economico

Batem-se 6 ovos sem clara e 400 grammas de assucar. Em seguida botam-se 100 grammas de manteiga, 1 pires de queijo ralado, 4 colheres de farinha de trigo, meio copo de leite e uma colher de chá de canella em pó. Mistura-se tudo muito bem e leva-se ao forno em forma untada de manteiga. Forno quente.

Trabalhos typographicos?  
Nas officinas deste jornal.

### A maior fabrica de gelo mundial

A fabricação do gelo effectuada na usina da Companhia Manufactora de Gelo Arctic Hygeia, que abatece New-York com a sua produção, teve os processos de fabrico de gelo a vapor com agua distillada, até ha pouco usados, substituidos por processos electricos em que se emprega a agua natural. Desse modo, aquella fabrica, que na sua infancia começou produzindo 50 toneladas diarias de gelo, passou a produzir mil toneladas por dia. E' a maior produção que se conhece no mundo.

Para bem aquilatar da grandeza dessa capacidade salientemos que, se do gelo obtido fizemos prismas rectangulares de 30 centimetros de lado na base e os collocassemos uns sobre os outros, levantaríamos uma columna de mais de 10 kilometros de altura diariamente.

### ODONTOL

PASTA — PO — ELIXIR

Dentifícios

MANTEM A HYGIENE DA BOCA

Clarêam e conservam os dentes

Perfumam o halito

Em todas as pharmacias, drogarias, perfumarias ou no deposito

FRANCISCO GIFFONI

RUA 1.º DE MARÇO, 17

Rio de Janeiro

Trabalhos typographicos?  
Nas officinas deste jornal.

## SAL DE MACAU

O mais puro sal nacional. O mais rico em substancias alimenticias. Incomparavel nas salgas de carnes e dos pescados. Unico proprio para o gado.

APPLICAÇÃO VANTAJOSA NA INDUSTRIA DE LACTICINIOS

O melhor producto á venda no mercado

Sal de todos os typos e qualidades: Grosso, Triturado e Moido.

SAL USINA Typo especial beneficiado Façam seus pedidos directamente

**Pereira Carneiro & Comp. Limitada**

COMPANHIA COMMERCIO E NAVEGAÇÃO — AVENIDA CENTRAL, 112

Fornecimento em saccaria de Algodão, aniagem, etc.—Todos os pesos a vontade do comprador.  
Caixa Postal, 383—Telep. Central, 4652—End. Tel. «Unidos»



### A Felicidade

Quem possui, neste mundo, a felicidade?  
Deixe que a natureza viva para a natureza interior, a sciencia, a poesia, a religião, as aspirações sobre o coração humano, revolvem o impenetravel problema, esgotando em vão a sagacidade, a inspiração, a eloquencia.

Todas as influencias que compoem a alma contraditoria do homem que o obscurecem, ou explicam, que o regeneram, ou degradam, os sentimentos que fortalecem ou deprimem, os que criam ou destroem, os que passam ou encantam, vão passando successivamente pelo funil misterioso do vaso, onde a humanidade bebe, desde o principio de sua criação, a ambrosia e o fel.

E a eterna interrogação continua a preoccupar eternamente as cabeças que meditam, as imaginações que sciisam, onde está a felicidade? No amor, ou na indiferença? Na obediencia ou no poder? No orgulho, ou na humildade? Na investigação ou na fé? Na celebridade, ou no esquecimento? Na nudez ou na prosperidade? Na ambição, ou no sacrificio?

Risivel pretensão fóra a minha, se me propuzesse a entrar com uma formula nova na multidão innumeravel dos excardos deste enigma. Não pade uma impressão pessoal a vos traduzo, dizendo-vos a palavra a minha maneira de interpretar o grande segredo. A meu ver, a felicidade está na doçura do bem, distribuido ser idea de remuneração. Ou, por outra, sob uma formula mais precisa, a nossa felicidade consiste no sentimento da felicidade alheia, generosamente criada por um acto nosso.

Ruy Barbosa

POIPA DE TAMARINDOS  
de ABREU SOBRINHO  
para refrescos e sorvetes

CAFE DO I  
DEPOSITO DE LEITE  
Especialidade em Vinhos e canna fresco a qualque pra paga adelantadamente — conto de 10 p

Especial café moido á

Francisca F.  
RUA MARECHAL  
NOVA IGUAÇU



## A Felicidade

Quem pode, neste mundo definir a felicidade? Desde que a atenção do homem se concentrou da natureza visível para a natureza interior, a sciencia, a poesia, a religião, debruçadas sobre o coração humano, revolvem o impenetravel problema, esgotando em vão a sagacidade, a inspiração, a eloquencia.

Todas as influencias que compõem a alma contraditoria do homem que o obscurecem, ou explicam, que o regeneram, ou degradam, os sentimentos que fortalecem ou deprimem, os que criam ou destrõem, os que repellem, ou encantam, vão passando successivamente pelo fundo do mysterioso do vaso, onde a humanidade bebe, desde o principio de sua criação, a ambrosia e o fel.

E a eterna interrogação continúa a preoccupar eternamente as cabeças que meditam, as imaginações que scismam, onde está a felicidade? No amor, ou na indiferença? Na obediencia, ou no poder? No orgulho, ou na humildade? Na investigação, ou na fé? Na celebridade, ou no esquecimento? Na nudez, ou na prosperidade? Na ambição, ou no sacrificio?

Risivel pretensão fóra a minha, se me propuzesse a entrar com uma formula nova na multidão innumeravel dos excavadores deste inigma. Não passa de uma impressão pessoal a que vos traduzo, dizendo-vos em uma palavra a minha maneira de interpretar o grande segredo. A meu ver, a felicidade está na doçura do bem, distribuido sem idéa de remuneração. Ou, por outra, sob uma formula mais precisa, a nossa felicidade consiste no sentimento da felicidade alheia, generosamente creada por um acto nosso.

Ruy Barbosa

### POLPA DE TAMARINDOS

de ABREU SOBRINHO  
para refrescos e sorvetes

## CAFÉ DO PAPAGAIO

DEPOSITO DE LEITE ANALYSADO

Especialidade em Vinhos e Conservas. Caldo de canna fresco a qualquer hora. Assignatura paga adeantadamente tem o desconto de 10 por cento.

Especial café moido á vista do freguez.

Francisca F. Cardoso

RUA MARECHAL FLORIANO, 120  
NOVA IGUASSÚ - ESTADO DO RIO

## Salão Brasil

Este estabelecimento dispõe de pessoal habilitado  
**ATTEDE A CHAMADOS**  
**Pedro Alencar P. de Faria**  
BARBEIRO E CABELLEIREIRO  
PRAÇA MINISTRO SEABRA, 10  
NOVA IGUASSÚ — E. DO RIO

**Energiol** - Tónico poderoso e completo, medicamento que se impõe em todas as convalescências. Revigora os velhos. Fortifica os fracos. Engorda os magros. Enriquece o sangue. Desenvolve os músculos e tonifica o coração.

Em todas as pharmacias e drogarias

S. PAULO

## Contra a barba Bolinhos Mimosos

Mussoline acaba de condemnar as barbas, em nome dos principios do partido fascista, que elle creou e que lhe deu toda fama de hoje.

Em um jornal de Barcelo na appareceu um artigo do chefe do governo italiano, no qual elle se declara francamente inimigo das barbas.

Para o fascismo, diz elle, a barba é tambem um signo de decadencia.

E, com a sua maneira incisiva e peremptoria, Mussoline assim justifica e sua these:

"Quando começou a decadencia da gloria romana, as barbas ficaram logo em moda, e o mesmo se poderia dizer de todas as épocas. O Renascimento foi um periodo sem barbas. O uso das barbas foi geral no antigo regimen decadente, que o fascismo veio substituir pela juventude de caras raspadas.

A barba é oriental; a cara limpa é occidental."

## Mexericos

12 ovos, só as gemmas, 12 colheres de assucar, 1 côco ralado e 1 colher de manteiga. Misture-se bem e leva-se ao forno em forminhas untadas de manteiga.

## Rodolpho Annechino & Filhos

Negociantes de gado e couros em alta escala

Com açougues em Nova Iguassú,

S. Matheus, S. João de Merity

e Mesquita.



ESCRITORIO EM NOVA IGUASSU'

Rua M. Floriano Peixoto N. 178 - E. do Rio

## Moagem São Sebastião

Fubá, arroz e farinha de mandioca

## Luiz Vianna

PATY DO ALFERES — LINHA AUXILIAR

Estado do Rio

## ANTONIO PACIELLO

Commissões, Consignações e Conta Propria

Telephone Norte, 5623—End. Teleg. "Paciello"  
Caixa Postal, 2486 - Codigos: Ribeiro, Borges e A.B.C.

Carnes verdes, couros verdes e salgados, productos bovinos do matadouro de Santa Cruz.  
Xarque, sola e productos bovinos de seus estabelecimento em Tres Corações.

RUA ACRE, 56

RIO DE JANEIRO

## Uma planta que remoça

O "lucutato" e suas virtudes extraordinarias.

O sonho de longevidade sempre atormentou, com maior ou menor angustia, o genero humano: O ideal de um "elixir de longa vida" não obdecia a outros objectivos, como é facil observar na chronica dos povos orientaes.

O elixir de longa vida dos nossos dias é o enxerto cirurgico, aperfeiçoado e applicado em larga escala, pelo sabio Voronoff, com o fim de rejuvenescer os organismos abatidos pelo tempo.

Esse methodo, preconizado por uns e combatido rudemente por outros, tem os seus adeptos e os seus impugnadores entusiastas. O facto é que elle é ainda objecto de estudos, apesar de Voronoff considerar plenamente realisavel a resurreição viril dos organismos cansados ou envelhecidos.

Agora é uma planta que apparece como possuidora da extraordinaria virtude de rejuvenescer os seres vivos.

O barão Gagern, recém che-

gado a Londres, de volta de uma prolongada estadia na India, onde fez estudos e observações interessantes, affirma cousas maravilhosas a respeito de uma planta que o "maharadjah" de Deshaipur teria descoberto.

Essa planta, a que os naturaes dão o nome de "lucutato", devolve a mocidade aos animaes envelhecidos, a começar pelos organismos humanos. O "maharadjah" attribue o facto de serem os elephantes mais longevos quando em liberdade do que quando captivos ao uso exclusivo do fruto do "lucutato".

Applicado aos homens de edade avançada esse fructo deu os mesmos resultados surprehendedentes.

Não seria o caso de organizar-se uma excursão a Deshaipur com o fim de estudar a planta que dá aos homens a mocidade eterna?

Que o diga os homens de sciencia e os que desejam vencer a lei do tempo e da velhice...

## ARMAZEM PRADO



Seccos e Molhados  
Por atacado e a varejo  
VENDAS A DINHEIRO  
A Preços Modicos

## Fernando Prado

R. Marechal Floriano, 114  
Nova Iguassú-E. do Rio  
E. F. C. B.

## Tem dor de cabeça?

D'ella se verá livre usando...

## Tranquillin

Caixeta com 3 Tabletes 500 rs.



# Telha Typo MARSELHEZ

MARCA REGISTRADA  
Fabricada pela  
**Companhia Materiaes  
de Construcção**

Não tem rival em qualidade e em preços

Vende-se em todos os negociantes de madeiras  
e outros materiaes

# Ludolf & Ludolf

Peçam amostras

**RUA DO HOSPICIO 25**

Telephone Norte, 2871

RIO DE JANEIRO

## Barbosa, Albuquerque & C.

Successores de JOSE JOAQUIM DE OLIVEIRA BARBOSA

CASA FUNDADA EM 1864

Endereço Teleg. «Olibarbosa» — Caixa Postal 622

Armazem de Moihados por atacado, Carne secca,  
Assucar, Arroz, Bacalhau e Mantimentos.

IMPORTADORES E EXPORTADORES

Recebem a consignação, Café, Fumo, Toucinho,  
Queijos e mais generos do Paiz

### COMMISSARIOS DE CAFE'

SECÇÃO DE CAFE'

Encarregado e vendedor o sr. Sabino De Robertis

Adeantamos sobre conhecimentos por intermedio das Agencias  
dos Bancos  
Collocamos cafés a chegar mediante as amostras

RUA DO ROSARIO, 101, 102 e 104 — RIO DE JANEIRO

# Pereira Carneiro & Cia. Limitada

(Companhia Commercio e Navegação)

Capital realisado : 15.000:000\$000

ENDEREÇO TELEGRAPHICO "UNIDOS"

CAIXA POSTAL 482

Serviço de navegação para a Europa, America e portos do Brasil

## Moinho Santa Cruz

Toque-Toque Nictheroy  
Moagem de trigo por ap-  
paratos e sob processos mais  
modernos e aperfeçoados.

Farinha de trigo  
Triguilho, Remoido,  
Farellinho e Farello.

## FRÓTA ACTUAL, 16 VAPORES!

Numerosa flotilha para o  
serviço de descarga e trans-  
portes.

## Dique Lanmeyrer (O maior da America do Sul)

Fabrica São Joaquim  
Nictheroy — E. do Rio  
Saccarias e outros tecidos do  
mais grosso ao mais fino.

## Commercio de Sal em alta escala

Proprietaria das mais vastas e  
productoras salinas do Brasil.

Sal de Macau e seus  
derivados

USINA COSINHEIRO

Extra REFINADO typo Cadiz  
USINA DE REFINAÇÃO  
PURIFICAÇÃO

Depositos no Rio e S. Paulo

Telephones : Directoria e contabilidade—Norte 1952, 1953, 1954.  
Sul-Norte, 1904-Trafego, Norte, 1955 Secção do Moinho, Norte, 160

**Avenida Central, 110 e 112 - Rio de Janeiro**

## O Grande Remedio Brasileiro

NA  
EXPOSIÇÃO INTERNACIONAL  
do RIO DE JANEIRO  
EM 1922

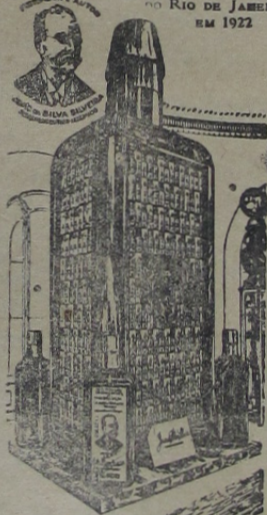

## ELIXIR DE NOGUEIRA

GRANDE DEPURATIVO DO SANGUE  
Unico de extraordinario consumo.  
Unico que tem o seu attestado  
na Voz do Povo.

(Ap. pelo D. N. S. P., n. 88 de 22  
de Setembro de 1910)

## CONSIDERO O PRIMEIRO!

Attesto que tenho empregado  
em minha clinica o conhecido  
«ELIXIR DE NOGUEIRA», do  
pharmaceutico chimico João da  
Silva Silveira, em todos os ca-  
sos de manifestações syphiliticas;  
os seus efeitos não se fazem  
esperar, ainda mesmo nas pha-  
ses mais adelantadas, e conside-  
ro-o, portanto, como o primeiro  
depurativo.

Bahia, 5 de Março de 1916.  
Dr. Carlos Lopes.



## Fébres

Unico  
remedio

## PILULAS

de

## CAFERANA

ABRÃO SOBRINHO

Intermittentes - Palustres - Maleitas  
Sezões - Tremedeiras

Agentes geraes - Araujo Freitas & C.

R. OURIVES, 88 — RIO

## TYPOGRAPHIA DO

## "CORREIO DA LAVOURA"

Executa-se com perfeição qualquer serviço typographico

AVENIDA FRANCISCO SOARES, 28

NOVA IGUAÇÚ - ESTADO DO RIO

**CORREIO**

Correio: AVELINO DE AZEREDO  
REDAÇÃO & OFFICINAS:  
Av. Francisco Soares, 28

Anno XII Nova Iguaçu

O valor econo-  
mico e poli-  
tico do pe-  
troleo

Tudo faz crer que a consi-  
deravel influencia que o petro-  
leo exerce na vida contempo-  
ranea, toda encaminhada para  
formidaveis realizações praticas,  
esteve a importante re-visão  
"Brasil-Ferro Carril" tende a  
desenvolver-se ainda mais, as-  
sumindo uma importancia tal-  
vez mais do que a adquerida pe-  
lo carvão.

E' essa, pelo menos, a opi-  
nião dos technicos mais autori-  
sados, que não hesitam em afi-  
rmar que esse combustivel des-  
empenhará um papel decisivo  
na affirmação economica e po-  
litica as nações.

O valor economico da explora-  
ção do petroleo não precisa  
ser encarecido, pois resulta evi-  
dente do mais ligeiro exame que  
se faça sobre a sempre crescen-  
te utilização que lhe vão dando  
os aparelhos modernos de trans-  
portes, como o automovel e o  
aeroplano e as exigencias das  
mais variadas industrias.

A sua significação politica de-  
riva naturalmente do seu valor  
economico, pois é hoje um axi-  
oma que só as nações econo-  
micamente aparelhadas podem  
assumir no mundo situação po-  
litica respeitavel e preponderan-  
te. Depois, não devemos esque-  
cer, no este ponto de vista, a  
excepcional valia do mesmo  
combustivel na organização ter-  
ritorial dos povos e nas suas  
possibilidades de eficiencia bel-  
lica.

Inda ha pouco tempo a nota-  
vel autoridade em assumptos mi-  
litares, o general Baldrich, numa  
brilhante conferencia pronunciada  
em Buenos Aires, depois de  
confrontar minuciosamente as  
tendências a vapor com os mo-  
dos de exploração da terra e do  
mar, accentuava a superioridade  
dos ultimos, que permittem  
e potenciam o raio de acção  
dos generos de guerra.

A sua abalizada opinião o  
pinoso é um elemento basico  
de defesa nacional, sendo tam-  
bém um factor poderoso da im-  
portancia guerrilheira de um paiz.  
Valor e enorme e crescente  
para que a aviação, que de-  
pende directamente do combusti-  
vel, seja adquirindo como ar-  
ma de guerra.

Em 1906, Lord Fisher, o  
marquês mais illustre ammirante  
da marinha britanica, declarou  
que os conflitos internacionais, desde  
que se realizarem, serão sempre  
guerras maritimas.