

FICHA DE META DADOS – CEDIM 2019/1	
Nome da Pasta	Arquivo de Plantas da Prefeitura da Cidade de Nova Iguaçu
Autor/Instituição	Secretaria Municipal de Infraestrutura- SEMIF/ Subsecretaria de Urbanismo de Nova Iguaçu.
Número de Documentos	2
Quantidade e tipo de documentação	Uma planta de loteamento e uma xérox
Dia/ Mês/Ano	31/08/1955
Série	98/55
Formato	A2
Resumo	O acervo contempla tanto plantas residenciais e comerciais, quanto plantas de loteamento na cidade de Nova Iguaçu na primeira metade do século XX. Depositadas junto a Secretaria Municipal de Infraestrutura-SEMIF/Subsecretaria de Urbanismo de Nova Iguaçu, a documentação possui dados como nome do proprietário, logradouro, dimensões do terreno e profissional responsável pela obra. Dentre as plantas já digitalizadas, está o prédio da câmara Municipal, edificada em 1907 sendo posteriormente ocupado pela Prefeitura Municipal até sua demolição em 1964. Loteamento de bairros inteiros como Austin, Vila Anita e Caiçara. A maior parte da documentação



MINISTÉRIO DA EDUCAÇÃO
UNIVERSIDADE FEDERAL RURAL DO RIO DE JANEIRO
INSTITUTO MULTIDISCIPLINAR – CAMPUS NOVA IGUAÇU
CENTRO DE DOCUMENTAÇÃO E IMAGEM



	encontra-se em bom estado, mas também pode conter marcas de dobraduras e desgaste pelo manuseio contínuo.
Palavras-Chave	Planta; Nova Iguaçu; Bairro Bom Retiro; Empresa de Expansão Agrária;
Notas explicativas	***

98/55

PREFEITURA MUNICIPAL DE NOVA IGUAÇU



PROCESSO: _____ / _____

REQUERENTE: *Companhia de Exaustão Agrária Ltda*

ASSUNTO: *Lotamento - Bairro Bom Retiro.*

ANDAMENTO DO PROCESSO

DESTINO	DATA	DESTINO	DATA

ANEXO: _____



NÃO É QUEIMADO

Próximo ao 2º e 3º Set. Sul do Rio de Janeiro

P.M.N.I. ARQUIVO DA D.P.E. PLANTAS Nº 98/55

P.M.N.I. ARQUIVO DA D.P.E. PLANTA Nº 98/55

BAIRRO BOM RETIRO

MUNICÍPIO DE NOVA IGUAÇU 2º DISTRITO

LOTEAMENTO DA EMPRESA DE EXPANSÃO AGRÁRIA LTDA.

ESTADO DO RIO DE JANEIRO
ESCALA 1:1.000

RESUMO DAS ÁREAS CALCULADAS	
236 LOTES	104.113,00M ²
RUAS	35.545,00M ²
PRAÇAS	3.120,00M ²
PREFEITURA	5.010,00M ²
VALÃO CABENÇA	2.745,00M ²
TOTAL	150.533,00M²

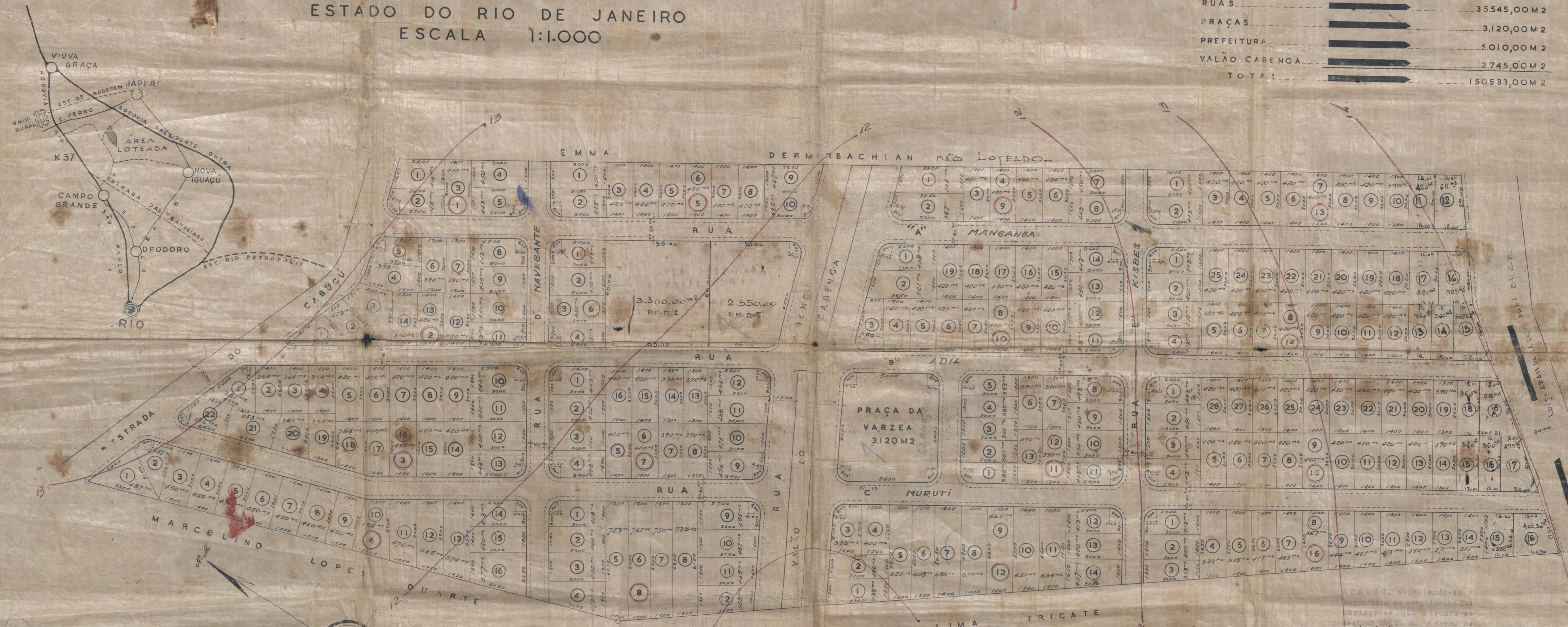

C. 35.357

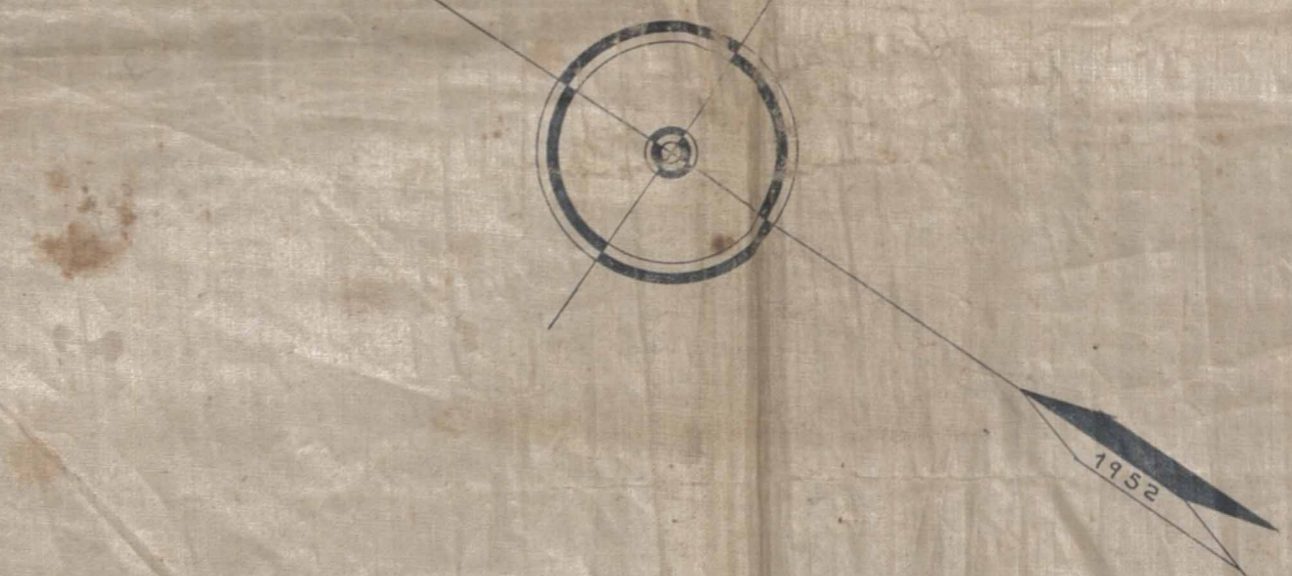

PROVO, sujeitando-se o requerente ao cumprimento das obrigações que assumiu ao assinar esta D.O. e termo de 34.29.7.10.55

[Signature]
Prefeito

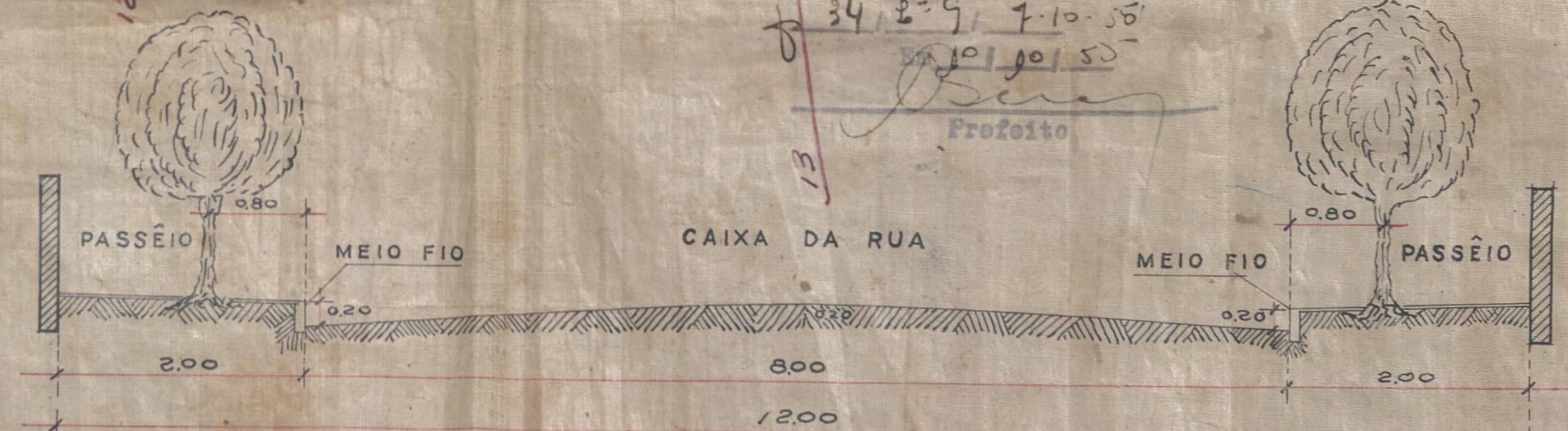

SEÇÃO TRANSVERSAL DAS RUAS
ESCALA 1:50

RIO DE JANEIRO, 17 DE DEZEMBRO DE 1952.

O ENGENHEIRO *[Signature]*
C.R.E.A. Nº 2024 D-58 REGIÃO

PROPRIETÁRIOS

31 8 50
Cotamento em seu Alia
4.199/53



BAIRRO BOM REIRO

MUNICIPIO DE NOVA IGUAÇU DISTRITO

LOTEAMENTO DA EMPRESA DE EXPANSÃO AGRÁRIA LTDA.

ESTADO DO RIO DE JANEIRO

ESCALA 1:1.000



Unho as firmas de Luiz Oscar de Paula, Hugo Rodrigo de Azevedo e José Gomes
 na Iguaçu, de doze de dezembro de 1952
 em testemunho da verdade.
Luiz Oscar de Paula
 Tabelião



Nova Iguaçu, 17 de dezembro de 1952.
 X Luiz Oscar de Paula
 Tabelião

RESUMO DAS ÁREAS CALCULADAS

256 LOTES	104.113,00 M ²
RUA	
PRACAS	3.120,00 M ²
PREFEITURA	5.010,00 M ²
VALÃO CABENGA	2.745,00 M ²
TOTAL	150.593,00 M ²

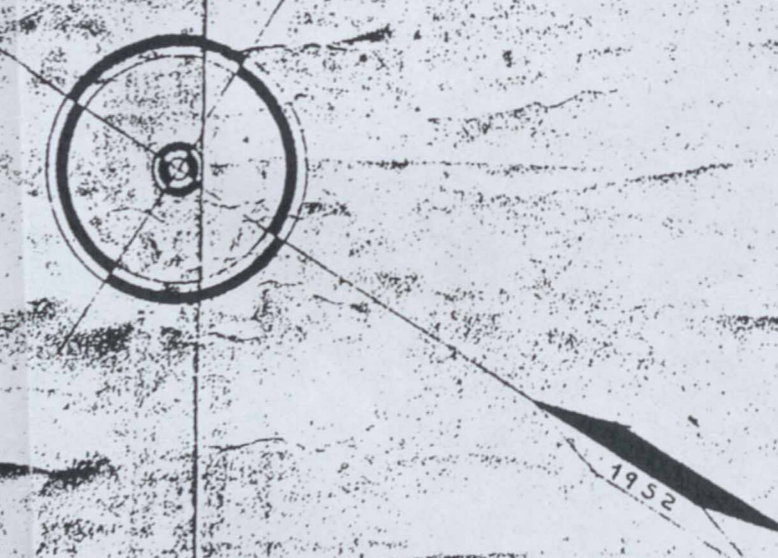
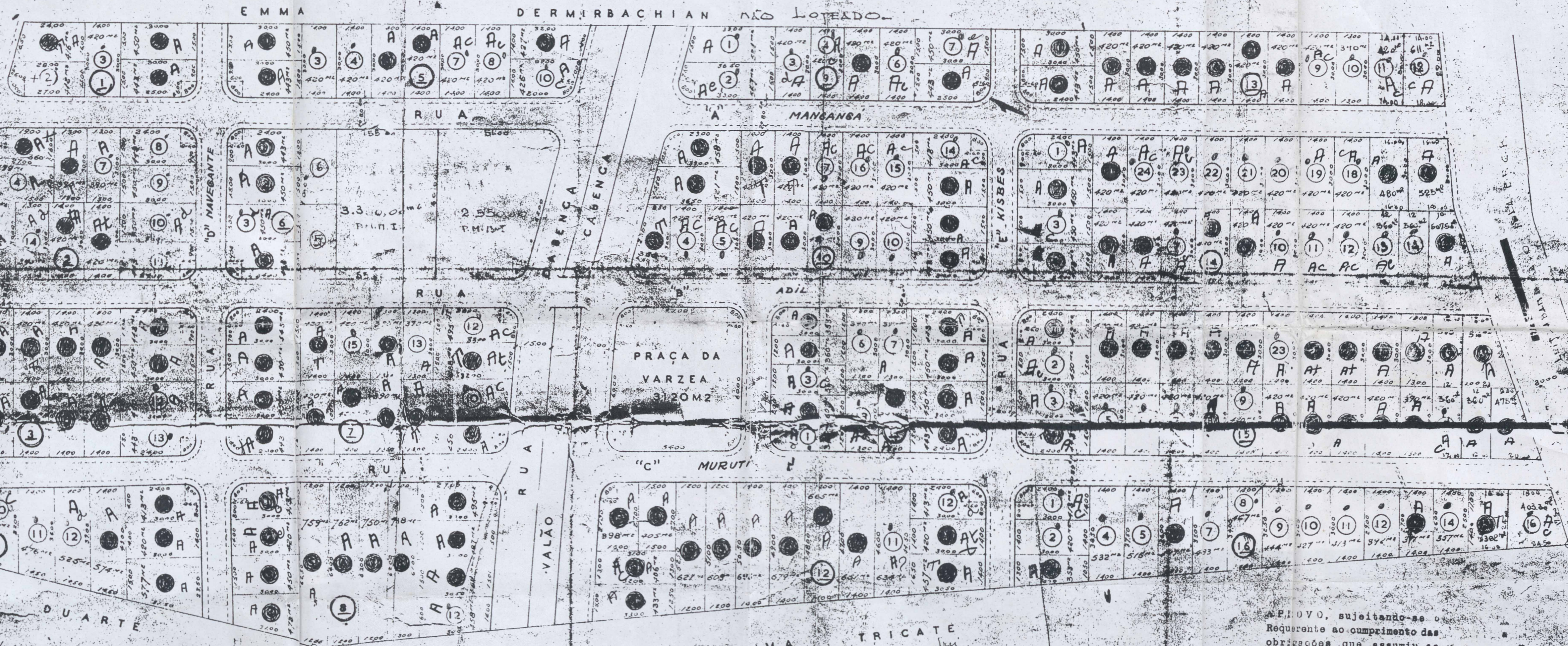
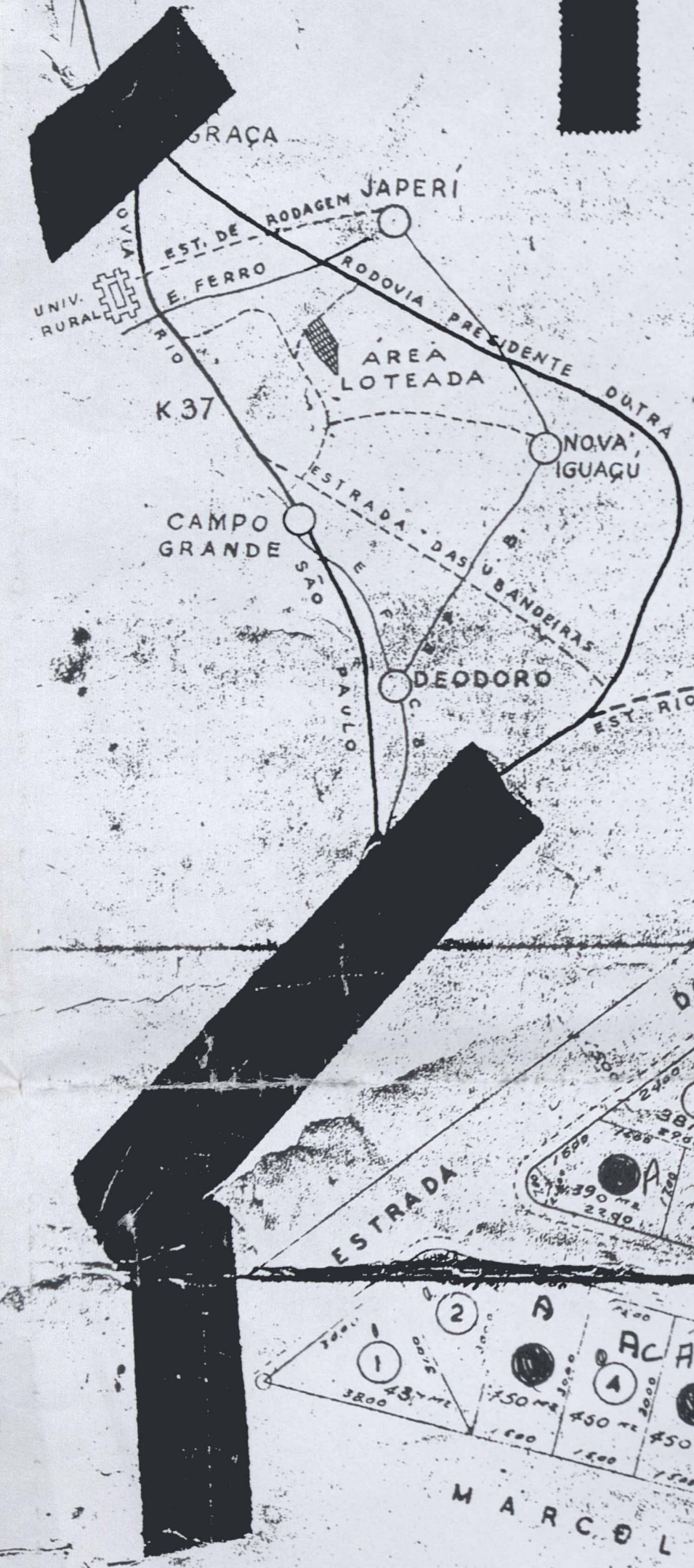

ILDEFONSO DE LIMA NÃO LOTEADO
 TRICATE ? não assina
 averba.

APROVO, sujeitando-se o
 Requerente ao cumprimento das
 obrigações que assumiu ao
 assinar na D. A. o termo de
17-12-52
Luiz Oscar de Paula
 Prefeito



RIO DE JANEIRO, 17 DE DEZEMBRO DE 1952.
 O ENGENHEIRO João Tavares
 C.R.E.A. Nº 2024 D-5ª REGIÃO

Prefeitura Municipal de Nova Iguaçu
 DIVISÃO DE ENGENHARIA
 PLANO DE REMODELAÇÃO
 Aprovado em 17 de 12 de 1952
Luiz Oscar de Paula
 Valor 330
 Reg. nº 4199/53

PROPRIETÁRIOS



ACERVO DIGITALIZADO



CEDIM
CENTRO DE DOCUMENTAÇÃO E IMAGEM
INSTITUTO MULTIDISCIPLINAR - UFRRJ



ARQUIVO DE PLANTAS