

# CORREIO DA LAVOURA

DIRETOR-GERENTE:  
AVELINO DE AZEREDO

ÓRGÃO INDEPENDENTE — FUNDADO EM 22 DE MARÇO DE 1917  
Fundador: Silvino de Azeredo

DIRETOR-REDATOR:  
LUIZ DE AZEREDO

Red. e Oficinas: Rua Bernardino de, 433 — Tel. 180

Publica-se aos domingos

ANO XXIV

Nova Iguaçu (Estado do Rio), 31 de Março de 1940

N. 1.202

## Avante!

J. ESTILO DA SILVEIRA

Especial para o aniversário do CORREIO DA LAVOURA



O número d'hoje assinala um feliz evento na vida de periódico, pois relembra o transcurso, mais um ano de honrosa existência e encimamento de mais uma etapa de elevada iniciativas e profícuas realizações.

A passagem deste acontecimento sempre foi, para nós, antes de tudo, data festiva e cheia de liantes alegrias, sempre trouxe pretextos para transbordantes expansões.

Desta vez, ela se nos apresenta envolta em doridas saudades, revivendo melancólicas lembranças, motivando pungentes recordações que nos oprimem, entristecem e abatem.

Enxutas as lágrimas quando chegam aos olhos, e refeitos do golpe que não acabrunha e acovarda no primeiro momento, logo o propósito nos alenta e uma idéia nos anima e arreia: seguir o exemplo deixado pelo audaz fundador da folha, seu inesquecível e saudoso diretor, o insigne jornalista Silvino de Azeredo.

Sua vida, na verdade, é um digno modelo de inquebrantável pureza de sentimentos, de inflexível lealdade nos combates, de pertiz firmeza de caráter, atingindo, assim, elevado índice excelso idealismo.

Ele, qual bandeirante d'ômito, jamais estacou diante de impecilhos; ao fune esta folha, já estava senhor do triunfo.

Planejou a jornada. Tçou os objetivos. Iniciou a marcha e caminhou seme adiante, impávido, alerta, enfrentando dificuldades, vencendo obstáculos, transpondo precipícios, que a inércia, a indiferença e a maldade humana tantas vezes coloca diante daqueles que ousam lutar por um ideal alevando.

Felizmente, o CORREIO DA LAVOURA, seu filho dileto como sempre apelidou, o motivo máximo de seus anelos, cuidados apreensões, continua cumprindo, à risca, sua missão sempre atento ao programa traçado — Saúde, Educação e Produção.

Avante! — alguém ordenou num trecho mais ápero do caminho.

E, afortunadamente, ninguém recuou nem desertou.

Todos que aqui se contravam, aqui continuam nos seus postos, imbuídos de seus deveres, compenetrados de suas responsabilidades, absorvidos na constante preocupação de honrar a memória do sempre lembrado chefe, empenhados no deço de bem cumprir suas obrigações.

Todos trabalham, sempre unidos, e cada qual mais se esforça na sua tarefa a busca de novas conquistas que, certamente, se desdaráo em outras tantas vitórias.

Todos aqueles que obedeciam e respeitavam o mestre, ainda o obedecem e respeitam, venerando sua memória, que é um padrão de inestimáveis virtudes.

Não podia ser de outra forma — a boa semente produz bons frutos.

Descansai, pois, ca mestre, na certeza de que aqui não ha lugar para esânimos!

A jornada é acerta, mas, mercê de Deus, prosseguirá, porque todos se spuseram a percorrer o roteiro que traçastes.

Os temores exagerados que tanto vos assaltaram outrora, na crença de que este jornal desaparecesse ao termo de vossa existência, foram vão, e os maus prognósticos não se confirmaram.

Ficai descansado, audoso chefe, não morrestes,



O nosso saudoso chefe e amigo, cap. SILVINO DE AZEREDO, a quem rendemos respeitosa homenagem.

A LAPIS...

## UMA NOVA ETAPA!

Silvino de Azeredo



Ao circular o presente número, completa o CORREIO DA LAVOURA mais um ano de existência e inicia uma nova etapa, esperando manter os princípios invariáveis traçados por Silvino de Azeredo, o nosso inesquecível diretor, sempre redivo, e que lá da Mansão dos Justos nos concita a prosseguir na jornada, através de todas as vicissitudes, sempre de viseira erguida.

Acompanhamos o CORREIO DA LAVOURA desde o início de sua trajetória, guiado pela mentalidade forte de combatente decidido e trabalhador infatigável, o nosso saudoso companheiro, chefe e amigo, a quem rendemos a mais respeitosa das homenagens.

Desejávamos fazer uma síntese da benéfica ação desta folha, nestes vinte e tres anos de lutas, sem nunca se afastar uma linha sequer do programa de seu número inicial, em prol dos interesses dos habitantes deste ubérrimo município, e principalmente dos que vivem do cultivo da terra.

A jactância, como a falsa modestia, são igualmente ridículas.

Sem falsa modestia, sem jactância, podemos dizer que o

nem fostes olvidado!

Continuais conosco, naquela mesma intimidade antiga, como companheiro mais velho e obreiro mais experiente, aconselhando-nos, estimulando-nos e orientando-nos de modo a que nunca nos afastemos da estrada do progresso e do triunfo, sempre trilhada por vós.

Descansai, querido chefe, nós cumpriremos a ordem! Avante!

CORREIO DA LAVOURA já representa um patrimônio espiritual de primeira ordem no campo prático do periodismo fluminense, sempre confortado com o incondicional apoio dos nossos ilustres colegas e de quantos almejam a grandeza de Nova Iguaçu.

Ha vinte anos passados, encontrávamo-nos na América do Norte, em ligeira excursão, afrontando os rigores da quadra hibernal, e de lá, em colaboração especial, dizíamos, na data comemorativa do terceiro marco:

— "Confirmou plenamente a expectativa auspiciosa com que o aguardávamos os moradores do município de Iguaçu e adjacências. E essa expectativa não sofreu decepção.

Silvino de Azeredo, e seus dignos companheiros de jornada, entre os quais ocupamos um modesto posto, têm a certeza da conquista da vitória.

Quanta tenacidade, quantos esforços!

A vitória, já dizia poeta imortal, é tanto mais valiosa, quanto mais asperamente disputada.

Silvino de Azeredo, com a sua inquebrantável linha de conduta, se tem dedicado em extremo para o desenvolvimento das forças produtoras do nosso abençoado solo.

Com que carinho ele trata da higiene e da instrução!

As salutares campanhas do CORREIO DA LAVOURA estão patentes aos olhos dos nossos leitores, e não será daqui da Norte América que façamos um retrospecto, máxime perseguidos pela inclemência de um frio de enregelar os ossos!"

São decorridos vinte anos, as horas da vida têm asas que voam! Parece-nos ter diante da retina o extraordinário movimento da "Broadway"...

Na etapa agora iniciada, em que por certo há de se repetir os mesmos contratempos, as mesmas dificuldades das etapas anteriores, temos a promessa feita junto à tumba de Silvino de Azeredo de não deixar perecer a sua obra, o seu maior orgulho.

Luiz e Avelino de Azeredo, que têm a seiva benéfica e salutar amor ao trabalho, pelos exemplos sublimes, pelos diuturnos incentivos do impávido fundador do CORREIO DA LAVOURA, alimentados pela mesma chama de ideia fortalecidos na fé, queir aceitar nesta grandiosa missão a solidariedade do nosso "lapis".

PARA mim, o escritor mais insignificante é a voz de uma consciência humana, digna de estímulos, como tudo o que exalça a nossa condição.

A. J. Pereira da Silva

## VIDA SOCIAL

### DATAS INTIMAS

- Fizeram anos neste mês:
- 24, sr. Narcizo d'Almeida Ramalheda, presidente dos Filhos de Iguassú F. C.;
  - 25, jovem Teresa Cristina de Azeredo, filha do sr. Silvio Martins de Azeredo;
  - 26, dr. Sebastião de Arruda Negreiros;
  - 28, jovem Ulisses Enes;
  - 30, sta. Luiza Araujo.

### NOIVADOS

Acaba de contratar casamento com a sta. Elita Duque Estrada Meyer, filha do sr. Henrique Duque Estrada Meyer e de d. Eufrosina Reis Meyer, o dr. José Nobrega de Almeida, filho da viuva Hilarina Leonor Nobrega de Almeida. Gratos pela participação.

## Cine Verde

Hoje — Bela Lugosi e os Irmãos Ritz, na allá comédia: «Segure este gorila»; a continuação do filme em série: «Sombra destemida», e um desenho colorido.

Amanhã e terça-feira — Peter Lorre, no drama: «Mister Moto na ilha do Terror»; o Gordo, na comédia: «Zenobia»; um jornal Fox e um Nacional.

Quarta e quinta-feira — Corine Luchaire, no drama: «Mithers sem homens», e um jornal.

## Brasileiro!

Procura saber quantos compatriotas te ajudarão a construir o Estado Novo.

Auxilia a Campanha Nacional do Recenseamento.



A graciosa sta. Rule Berçot de Matos, filha do distinto casal de nossa sociedade, cel. Sebastião Herculano de Matos — d. Hermínia Berçot de Matos. Pertence ela à nova turma de contadores do Ginásio Leopoldo.

## Filhos de Iguassú F. C.

### RESOLUÇÕES DO DIA 26 DE MARÇO DE 1940

- 1º — Aprovar a ata anterior.
  - 2º — Conceder demissão a pedido aos socios atletas Afr da Silva Barbosa e Wilson Pereira Belém.
  - 3º — Tomar conhecimento dos seguintes officios: circular do Departamento Estadual de Estatística, nota oficial n. 1 da Federação F. de Esportes, balancetes apresentados pelo sr. João da Silva Pinho, referente aos meses de março a outubro p/p e da circular da Delegacia de Ordem Política e Social, e enviar as respectivas respostas.
  - 4º — Incluir no quadro social como contribuintes os srs. Esmeraldo Vieira Malagueta e José Gomes, como atletas juvenis os jovens Lei Trigueiro Mendes e Mario Costa Mixo.
- AQUINO FERREIRA  
Sec. Geral

## Leilão

Massa Falida de JOSÉ OLIVEIRA COSTA PEREIRA

— DE —

UMA GRANDE FAZENDA denominada XERÉM

(6º DISTRITO DA COMARCA DE NOVA IGUAÇU)

Será vendida em Leilão, quinta-feira, 4 de abril de 1940, ás 2 1/2 horas da tarde, pelo leiloeiro ERNANI, em seu salão de vendas, á Rua S. José n.º 26. Tel. 22-2523 — RIO.

## Prefeitura Municipal de Nova Iguaçu

### Edita

Rafael de Matos Costa, Inspetor de Fiscalização Municipal de Nova Iguaçu, tendo do Rio de Janeiro, por ordem do dr. Alberto Rocha, setôr de Fazenda,

### FAZ S.ER:

a todos que o presente lital virem ou dêle conhecimto li verem, que no próximo dia 3 de abril, quarta-feira, ás 15 horas, no pátio da Prefeitura, será vendido em hasta pública o seguinte: 1 bicicleta apreendida no 1º distrito; 3 cias de tamancos, também apreendidos no 1º distrito; 2 bicicletas, apreendidas no 4º distrito; 2 quadros de retratos, também apreendidos no 4º distrito; e 1 egua castanha, apreendida no 7º distrito. E para que todos os interessados tivessem conhecimento, inclui lavar o presente Editalue será publicado e afixadem lugar de costume. Dado e assinado nesta cidade de Nova Iguaçu, aos trinta dias do mês de março do ano de mil novecentos e quarenta. Eu, Elisabeth Teixeira da Cruz, Fiscal, datilografei. E eu, Rafael de Matos Costa, Inspetor de Fiscalização, o subscrevi assinado.

Inspetoria de Fiscalização, 30 de março de 1940.

(a.) Rafael de Matos Costa

## Altruistico gesto

A passagem de 19 de março, festa de São José, glorioso Patrono da santa Igreja de Deus, os alunos do Colégio que em Nilópolis funciona sob os seus auspícios, foram presenteados com abundante quantidade de magnífica carne, a eles ofertada pelo distinto cavalheiro sr. Ernesto Moreira, proprietario do AÇOUGUE CENTRAL desta cidade, benevolencia esta que o torna inesquecível no coração dos educandos, gratos a todos os benfeitores desta grande obra do padre João Müsch.

Nova Iguaçu, 29 de março de 1940.

**A fortuna vem durante o sono... para os que põem a publicidade trabalhando em seu benefício.**

## Farmácias de plantão

Farmácia Santo Antonio — Praça 14 de Dezembro, 12-A. Telefone, 12.

Farmácia Central — Rua Marechal Floriano, 446. Telefone, 16.

## BANCO COMERCIO E INDUSTRIA DE MINAS GERAIS

### SÊDE: BELO HORIZONTE

Rua dos Caetés, esq. São Paulo-Caixa Postal, 205

Filial: RIO DE JANEIRO

Rua da Quitanda, 131 — Caixa Postal, 2718

AGÊNCIAS no Estado de Minas Gerais - Estado do Rio de Janeiro - Estado do Espirito Santo - Estado de Goiás.

CORRESPONDENTES EM TODAS AS PRÇAS DO PAÍS

## TABELA DE JUROS

Contas correntes de Movimento	2 %
Contas correntes Limitadas	4 %
Contas correntes Populares	5 %

### DEPOSITOS A PRAZO FIXO:

#### Com juros pagos no verimento

3 meses	5 %
6 meses	6 %
12 meses	6 1/2 %

#### Com juros pagos mensalmente

6 meses	5 %
12 meses	6 %

SUB-AGENCIA EM NOVA IGUAÇU — Á RU. M. FLORIANO, 23

**A PEDIDO**

**Esclarecendo, para evitar confusões...**

*A proposito de certa missa em ação de graças...*

LEOPOLDO MACHADO

Somos espiritista combativo, mas tolerante em matéria religiosa, como em tudo o mais. Por isso que, em nosso Ginásio, o ensino é absolutamente leigo. Pregamos a nossa Doutrina para quantos, em Nova Iguaçu, procuram a solução do problema, que é o mais caro ao homem, na Terra: — o problema da felicidade humana! — no centro "Fé, Esperança e Caridade", que temos a honra de presidir. Em nosso Ginásio, não! Por isso mesmo que, de nossos duzentos e poucos alunos, nem 30 oço são, talvez, de famílias espiritas. Quasi todos, de pais católicos. Pois que digam estes, se é verdade ou não o que aqui afirmamos! E' que sentimos que religião não é assunto para ensinar-se em Ginásios, mas nas casas destinadas ao culto, nos lares. Nem, de resto, o Espiritismo carece de trabalhar inteligências infantis, para se impôr a todas as inteligências esclarecidas, dos que, por isso mesmo, examinam de tudo para aceitarem somente o que for bom.

Ditas estas coisas, vamos ao nosso esclarecimento para evitar confusões e... explorações!

Explorações e confusões de que já fomos alvo, em fins do ano passado, só por uma contra-parente nossa haver, sem ser católica, se casado na Igreja! A malevolência, que nos fez alvo de tanto, nem quis ver que, na mesma data, se casava a nossa irmã somente perante as leis do país — que é este, de resto, o verdadeiro casamento, depois que, perante Deus, os noivos casaram suas almas pela firmeza de um afeto puro!

Agora, é a turma de contadores do nosso Ginásio que inseriu, no seu programa festivo, missa em ação de graças, na capela do Colégio Santo Antonio!...

Nós não teríamos nada com o peixe, não fossem duas circunstâncias: a que acima expusemos, e se fossem os contadores que vão pagar a missa, católicos! Sentimentos religiosos devem-se respeitar. Assim o pensamos e praticamos. Por isso, quanto já temos escrito sobre a Igreja dos Países, e quanto ainda teremos

de escrever, só o fizemos e faremos na defesa do Espiritismo atacado sempre, injusta e capciosamente, pela gente da Igreja! E assim praticando e pensando, dariamos carradas de razões á turma de contadores que, no ano passado, colou gráu, se se tivesse lembrado de missas, porque havia nela católicos! Felizmente foi mais coerente e menos fútil! Nesta, não! Nada, em boa logica e em sã razão, justifica a tal missa, dado se tratasse de criaturas de espiritos emancipados de frioleiras mundanas, como andamos a julgá-las. Dos cinco, não ha um só católico. Duas deles, já se sentaram, até, á mesa de sessões espiritas, para desenvolverem sua mediunidade. E é para o Espiritismo que apelam, em casos de inquietações espirituais! Um, sempre disse não crer em nada; ser, até, materialista! Outra afirmara, por mais de uma vez, ser indiferente em materia religiosa. E o outro, incolor no assunto! Nenhum, portanto, católico! De resto, somente pelas praticas religiosas, pelo conhecimento perfeito de sua doutrina, e pela fé nos preceitos de sua religião, é que se pôde provar religiosidade. E essa fé, e esse conhecimento, e essas praticas, nenhum dos senhores contadores que vão pagar a missa, tem! Está, ademais, nos Evangelhos do Cristo que só a fé pura e as obras aproveitam a Deus. Assim, qualquer áto religioso divorciado das obras e da fé que o justifica, nenhum valor tem perante Deus, por ser méra formalidade, simples ostentação religiosa, uma frioleira a mais, que o mundo, ainda, aplaude e acha bonito! E' do apóstolo Paulo que Deus não se compraz com formalidades humanas!

E' o caso, pois, desta missa em ação de graças, que só pôde aproveitar a quem vai receber a maquia para celebrá-la! E de nossa parte: feito o esclarecimento, para evitar confusões e explorações de maleficientes!

**A FELICIDADE é a tranquilidade do espirito. — Pascal.**

**Colação de gráu**



Colou gráu, juntamente com os ultimos doutorandos da Faculdade Nacional de Medicina da Universidade do Brasil, o distinto moço Humberto Gentil Baroni, filho do sr. Francisco Gentil Baroni.

O novo médico iguassuano, que se destacou, na Faculdade, pela sua intelligencia e amor aos estudos, por certo ha-de alcançar grandes vitórias em a nobre carreira que acaba de iniciar.

**Perfil aduaneiro**

*Aos leitores desta folha  
Cousa nova vou contar,  
Se não falha minha musa,  
Minha deusa singular;  
Se não falho a minha lira,  
As cordas da vibração,  
Mas, se falho, bebo logo  
De Hipocrene a inspiração.*

*Sinto a fronte embalsamada  
Dum perfume vaporoso;  
A briza sopra ululando  
E componho mais ditoso!  
Sai um verso, mais um outro,  
Nem conjunto alvinhente,  
Pois, se a musa está disposta,  
Meto o pé em toda gente.*

*Vou falar dum Mirabeau  
Que se esconde na "Bagagem",  
Não se espantem: — é pequenino,  
Mas, é grande em sua imagem:  
Fiz p'ro chefe um tal discurso  
De improviso e com ardor  
Que foi logo consagrado  
Dentre nós grande orador!...*

*E' pequeno em seu tamanho,  
Pequenino em posição,  
Mas, é grande na bondade,  
De perfeito coração;  
De face sempre sorrindo,  
Uns o tratam: — o "Biscoitinho",  
Esse bom e nobre amigo:  
L. d'Azere do Coutinho!...*

*Todo chefe gosta dele;  
Todo chefe dá-lhe abrigo,  
O convida p'ra almoçar,  
Pois, tem nele um belo amigo!  
Quando vem num termo novo,  
Já se sabe: — o "Luizinho"  
Tem o dia engatilhado:  
— Vai comer no "Rio Minho"!*

MATOS GOMES

**Comarca de Nova Iguaçu**

De citação com o prazo de vinte dias, da suplicada Arminda de Carvalho

O doutor Diniz do Vale, juiz de Direito da Vara Cível de Nova Iguaçu, Estado do Rio de Janeiro, na forma da lei, etc.

Faz saber que por este Juizo e cartório do escrivão que este subscrive, se promovem os termos de uma ação executiva das qua digo da qual consta a petição do teor seguinte: Diz Alfredo de Magalhães, residente á Avenida Miguelotti n. 28, em Niterói, que é credor de Manuel de Carvalho, comerciante á rua Cachoeira A-4, Estação de Mesquita, nesta comarca, da promissoria inclusa, no valor de 18 contos de réis, por conta da qual foi recebido em 1 de Março de 1939, a quantia de oito contos de réis, querendo o devedor resgatar o titulo, o suple. requer a ex. expedição de mandado executivo contra o mesmo p. que ele pague incontinenti a importância da dívida (sal e de seus acésorios sob de, na falta de pagamento proceder á penhora nos bens quantos chuguem e bastem para aquele pagamento, juros e por vencer e custando outrossim para o cimento de embargos no p. da lei, pena de revelia. devedor estiver ausente ou occultar, a penhora deverá ser feita imediatamente. Protesta de desde já por todos os meios de prova, de a. E. R. M. N. va Iguaçu, 8-1-40. P. p. I. má de Oliveira (estava devidamente selada). — E como encontra ausente a mulher suplicado — Arminda de Carvalho, em lugar incerto, cit mesma para decorrido o prazo de vinte dias comparecer primeira audiencia deste Juizo que se seguir a última publicação do edital vir ver-se-propor a ação requerida e sinar-se-lhe o prazo da lei p. contestação, tudo sob pena de revelia. E para que chegue conhecimento da interessa passaram-se este e outros igual teor para serem publicados pela imprensa e affixados nos lugares do estilo. D. passado nesta cidade de Nova Iguaçu, Estado do Rio de Janeiro, aos quatorze dias do mês de março de mil novecentos e quarenta. Eu, Abel Pinto, escrivão o subsc. Diniz do Vale.

**CABELOS BRANCOS**

Pela manhã use a LOÇÃO

**Xambú**

**Elimina a caspa  
Unico tonico infalivel  
E' inofensivo á saude**

Os seus cabelos voltarão á côr primitiva.

A Loção XAMBÚ é encontrada nas principais drogarias do Rio



Empregue bem o seu dinheiro!...

**COMPRANDO NA Alfaiataria GLOBO**

Secções completas de Alfaiataria, Camisaria, Chapelaria, Sapataria e Perfumaria. Especialidade em uniformes colegiais para todos os Colegios do Brasil.

Rua Marechal Floriano, 384 (Em frente á ponte da Estação)

GOMES & SANTOS

## BERCEUSE



Meu amor! Repousa a cabeça no meu colo, cerra os teus olhos cansados e não me digas nada: eu saberei compreender a linguagem divina do teu silêncio!

O mundo te feriu? Perdeste a mocidade, a saúde, as ilusões? Cerra os teus olhos, repousa a cabeça no meu colo que eu te acalentarei.

Esquece o mundo, meu amigo e vive a tua vida interior! Busca a felicidade em ti mesmo, no reino maravilhoso de tua fantasia! Sonha, meu amor, sonha!

O sonho é o suave narcótico dos que sofrem!... Sonha, que eu cantarei baixinho uma canção dolente... Sonha, meu amor! O sonho abre as portas doiradas de um Paraíso ignorado!

ROXANE

## AGUA !...

Diante de um repuxo, em um jardim,

Fico a observar a água a subir, a subir...

E vai num jacto forte formar uma pluma branca,

Que vem cair depois, desfeita em poeira fina

Como neblina,

Toda irisada pela luz do sol... E fico ouvindo o seu barulho a cantar... a cantar...

E vem meu pensamento despertar...

Ouçõ então as cascatas fortes

Que rolam pelas pedras negras dos rochedos...

Ouçõ o barulho do riacho indiferente

Que serpenteia pelas matas solitárias...

Ouçõ o mar tenaz, rugindo forte

Quebrando as ondas nas desertas praias...

E nessas melodias tão diversas,

Que me fazem sonhar com a própria morte!

Eu vejo a água em tudo o que me cerca!

Tomando formas e imagens variadas...

Vejo-a na superfície tranquila de um lago.

Ocultando no fundo desse espelho

O bombardeio dos atomos que se chocam

No equilíbrio molecular da vida!

Vejo-a numa lagrima furtiva...

Ou no suor de um moribundo...

Vejo-a no liquedo fecundo

Da nossa geração...

Na chuva, ou no orvalho...

Água inconstante!...

É sempre a mesma...

Mas sempre diferente...

É's o símbolo do desejo humano!

É's o retrato do meu coração...

NINI MIRANDA

## "O Tempo não respeita o que foi feito sem ele"

VICTOR PAUCHET

Uma seita religiosa quis suprimir Deus e a religião, sem lhes deixar substituto. Destruiu esses pilares indispensáveis que servem de suporte à ordem e à esperança na sociedade moderna.

Lêde a este respeito a peça de Eugene Brieux, intitulada "A Fé". Tornando-se ateu, um padre egípcio solapa, destrói as crenças de seus contemporâneos. Ante as desordens de toda espécie resultantes, é forçado a construir imediatamente

o edifício de crenças demolido por ele.

Os que desejam suprimir o capital, a autoridade, prepararam o advento da miséria e da anarquia. Se realizassem os seus desejos, desmoronaria-se a sociedade. Desde o princípio do mundo, nunca uma resolução trouxe a alguém felicidade ou conforto. Somente a lenta evolução do progresso pôde trazer melhores tempos. "O tempo não respeita o que foi feito sem ele".

## Papelaria AMERICA

TIPOGRAFIA

Execução perfeita em trabalhos gráficos.

Papeis de todas as qualidades — Objetos de escritórios — Artigos colegiais.

## A. Coutinho & Cia.

Rua da Alfandega, 158 e 160  
(Esquina da rua dos Andradas)

TEL. 43-6588 RIO DE JANEIRO

## GENITALIA

A vida da mulher repousa no perfeito funcionamento de seus órgãos.

**Genitalia**

os conservará sempre perfeitos.

**Genitalia**

É VIDA

**Genitalia**

É SAÚDE

SENHORA! Use GENITALIA, o melhor regulador Utero-Ovariano da época.

A venda em todo o Brasil há mais de 10 anos e adotado em varios Hospitais do Brasil e Republicas do Prata.

## TRABALHOS GRÁFICOS?

NA REDAÇÃO DESTA JORNAL

## Alfaiataria FONSECA

Casa especial de roupas feitas e sob medida.

Confecção esmerada

Variado sortimento de casemiras nacionais e estrangeiras, recebidas diretamente da fábrica.

Apronta-se qualquer encomenda em 12 e 24 horas.

**Luiz Fonseca**

Alameda Floriano Peixoto, 49

E. DO RIO



FRACOS E ANEMICOS!  
Tomem:  
**VINHO CREOSOTADO**  
Do Dr. Ch. João da Silva Silveira  
Empregado com êxito nos:  
Tosses  
Resfriados  
Bronchites  
Escrophulose  
Convelecenças  
**VINHO CREOSOTADO**  
é um gerador de saúde.

TODO o indivíduo que deixa de contribuir para a manutenção e prosperidade da folha local, comete grande atentado contra o progresso social de seu meio e dificulta o gozo dos benefícios que a imprensa prodigaliza no desempenho de seu nobre sacerdotio.

UMA forma primitiva da Iliada era provavelmente recitada nas proximidades do ano 1.000 A. C. Mas não foi escrito este poema, senão por volta do ano 600 ou 700 A. C. Muitos homens podem ser considerados como autores ou aperfeiçoadores destas primitivas expressões da literatura falada dos bardos, mas a tradição grega posterior no caso da Iliada, a atribuiu a um bardo cego, de nome Homero, de quem era considerada a Odisséia, uma composição de espirito muito diverso e de diferente visão. É possível que muitos bardos arianos fossem homens cegos. Segundo o prof. J. L. Myres, cegavam-se os bardos para os impedir de se desviarem da tribu. L. Lloyd viu na Rodésia o músico de uma trupe de dançarinos nativos, cujos olhos haviam sido vasados pelo seu chefe, por este motivo. Os eslavos chamavam os seus bardos «sliepac», que era também a palavra para significar homem cego.



## Oficina Radiotécnica Moreira

PRAÇA 14 DE DEZEMBRO, 2 - Tel. 127

Concertos garantidos, a preços baixos.

Dispõe de um mecânico especializado para atender em casa dos freguezes.

Tem sempre radios novos e usados que vende com garantia e a preços de ocasião.



## ORAÇÃO

Eu sei, Senhor, que não mereço nada, mas ponho em tuas mãos humildemente meu coração que sofre. E, resignada, minh'alma aguarda, confiante e crente.

Quando eu chegar ao termo da jornada em que a Morte, emboscada, espera a gente, tem pena de minh'alma amargurada, vê que eu também sou filho — e sê clemente.

Perdôa-me, meu Deus, se eu sou culpado, se tanto crime fiz, tanto pecado, que hoje choro contrito, — e dá, Senhor,

que no côro glorioso, que te exalta no céu profundo, não se sinta a falta de minha voz cantando o teu louvor.

MEDEIROS E ALBUQUERQUE

## Dados comparativos sobre a população do Brasil

E' quase 4 vezes maior do que a da Republica Argentina. Mais de 5 vezes maior do que a da Belgica. Mais de 7 vezes maior do que a da Bulgaria. Mais de 8 vezes maior do que a do Chile. Mais de 12 vezes maior do que a da Dinamarca. Mais de 3 vezes maior do que a do Egipto. Mais de 7 vezes maior do que a da Grecia. Mais de 2 vezes maior do que a da Espanha. Mais de 5 vezes maior do que a da Hungria. Quasi 3 vezes maior do que a do Mexico. Mais de 18 vezes maior do que a da Noruega. Mais de 7 vezes maior do que a de Portugal. Mais de 2 e 1/2 vezes maior do que a da Romenia. Mais de 7 vezes maior do que a da Suecia. Mais de 11 vezes maior do que a da Suissa. Mais de 3 vezes maior do que a da Checoslovaquia. Mais de 6 vezes maior do que a da Holanda.

O Brasil tem uma população de 45 milhões de habitantes.— O seu territorio abrange oito milhões e 522 mil quilometros quadrados.

O Brasil é mais de 15 vezes maior que a Alemanha (inclusive a Austria); mais de 3 vezes maior que a Argentina; mais de 270 vezes maior que a Belgica; mais de 82 vezes maior que a Bulgaria; mais de 11 vezes maior que o Chile; mais de 8 vezes maior que o Egipto; mais de 15 vezes maior que a França; mais de 80 vezes maior que a Grecia; mais de 17 vezes maior que a Espanha; mais de 90 vezes maior que a Hungria; mais de 190 vezes maior que a Dinamarca; mais de 27 vezes maior que a Inglaterra; mais de 27 vezes maior que a Italia; mais de 12 vezes maior que o Japão; mais de 250 vezes maior que a Holanda; mais de 4 vezes maior que o Mexico; mais de 26 vezes maior que a Noruega; mais de 22 vezes maior que a Polonia; mais de 94 vezes maior que Portugal; mais de 29 vezes maior que a Romenia; mais de 18 vezes maior que a Suecia; mais de 200 vezes maior que a Suissa; mais de 60 vezes maior que a Checoslovaquia; mais de 34 vezes maior que a Jugoslavia.

O. B.

### Origem dos bancos

De acôrdo com as inscrições encontradas nos ladrilhos descobertos na Mesopotamia, a profissão de banqueiro é muito mais antiga do que se pôde supôr: Não é recente; ao contrário, remonta à mais remota antiguidade.

Gravadas com estilete e recosidos, afim de fixar perfeitamente os caracteres de suas inscrições, esses ladrilhos têm proporcionado aos arqueologos alguma documentação valiosa, que vai até o ano de 700 antes da nossa era sobre a vida dos povos da Babilonia e de Ninive.

Alguns desses ladrilhos constituem verdadeiras letras de cambio e promissórias, com aval e sem ele, e outras especies de promessas e obrigações de pagamento á vista, a prazo, nominais ou ao portador. Ha também alguns cheques e contas correntes.

Por mais estranho que pareça, os arqueologos concluíram que tais ladrilhos circulavam, 700 anos antes de Cristo, como circulam hoje os documentos que lhes são correspondentes.

Em outras palavras, já existia naquela época, na Babilonia, um banco, que girava sob a firma social Egibi & Cia.

### Lição de aritmetica

— Olha, minha querida, é bem simples; casei aos vinte anos; meu marido tinha quarenta; tenho, portanto, metade da sua idade e, por conseguinte, tenho trinta e cinco, visto ele ter agora setenta!...

— Não ha calculo mais exato, lá isso é verdade!...

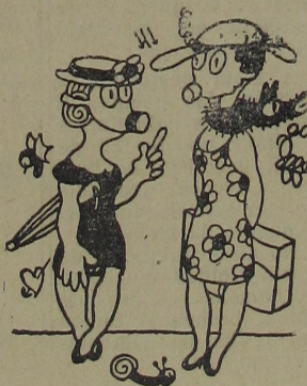

## EMPRESTIMOS e Compras de Imóveis

Não façais empréstimos sobre hipoteca, nem compreis imóveis, sem primeiro obterdes no CARTORIO DO DISTRIBUIDOR uma certidão negativa do devedor ou vendedor. O imóvel poderá estar penhorado e só com o DISTRIBUIDOR podereis saber.

**ALENCAR FARIA**  
Edifício do Forum

## Farmacia S. Geraldo

— DE —

## Geraldo Torres & Cia.

Manipulação honesta e preços razoaveis

Rua Marechal Floriano, 454

TELEFONE, 131

Nova Iguassú

E. do Rio

## POSTO DE SERVIÇO AUTOMOBILISTICO

Gazolina "Essolene" — Lubrificantes "Essolube"  
— Pneus e Baterias "Atlas" — Querosene "Jacaré"  
— Camaras de Ar — Graxas — Estopas —  
Acessorios — Pequenos concertos.

**Emanuel Monteiro dos Santos**  
Revendedor da Standard Oil Company of Brasil

Rua Marechal Floriano, 57-63

Telefone, 83

NOVA IGUASSÚ

E. DO RIO

## O AMOR E O TEMPO

PADRE ANTONIO VIEIRA

O tempo tudo cura, tudo faz esquecer, tudo gasta, tudo dirige, tudo acaba. Atreve-se o tempo a colunas de marmore, quanto mais a corações



de cêra. São as afeições como as vidas, que não ha mais certo sinal de haverem de durar pouco que terem durado muito. São como as linhas que partem do centro para a circunferencia, que quanto mais continuadas, tanto menos unidas. Por isso, os antigos sabiamente pintaram o amor menino; porque não ha

amor tão robusto que chegue a ser velho. De todos os instrumentos com que o armou a natureza o desarma o tempo.

Afrouxa-lhe o arco com que já não atira; embota-lhe as setas com que já não fere; abre-lhe os olhos, com que vê o que não via; e faz-lhe crescer as asas com que vóa e foge. A razão natural de todas estas diferenças é porque o tempo tira a novidade ás coisas, descobre-lhe os defeitos, enfastia-lhe o gosto, e basta que sejam usadas, para não serem as mesmas. Gasta-se o ferro com uso, quanto mais o amor!

O mesmo amor é causa de não amar e o ter amado muito, de amar menos.

## Celibatários em festa

Embora haja, em todos os países, celibatários inveterados e incorrigíveis, sómente em



Bochum, cidade industrial do Ruhr eles se reúnem todos os anos, infalivelmente, para festejar, em comum, o seu estado civil.

A origem dessa comemoração remonta ao ano de 1383. Nessa época, uma questão pôs a cidade de Dortmund contra o seu soberano, o conde Englebert III.

Os solteiros da região tomaram partido em defesa do conde; e este, para lhes agradecer, instituiu, em homenagem aos seus partidários, uma festa que se realizava no ultimo dia de Abril. Além disso, o soberano lhes concedera o direito de arrancar uma arvore de seus bosques e de vendê-la em beneficio da comemoração.

A festa perpetuou-se através dos seculos. E até hoje, os celibatários do Ruhr, no dia 29 de Abril, escolhem no bosque a arvore que tem de ser sacrificada em beneficio da festa.

No dia seguinte, 30 de Abril, a cidade enche-se de homens vestidos de calça branca e tunica verde. São os celibatários em festa...

## Tristan Bernard e a Academia

Um grupo de intellectuais franceses visitou o grande humorista Tristan Bernard, pedindo seu nome para a cadeira em vaga, na Academia Francesa.

— E' impossivel, meus cáros, — respondeu o humorista — vocês conhecem o meu pensamento sobre academias.

— E si trouxessemos a nomeação, sem solicitá-lo, numa bandeja de prata?

— Eu devolveria a nomeação e ficaria com a bandeja.

## Um sabio escreveu

Foi Periandro, um dos sete sabios da Grecia, o autor desses conceitos eternos pelo saber moral:

“Os gostos são transitorios mas as honras são imortais.”

Sê moderado na prosperidade, e na adversidade sê prudente!

Castiga! não apenas os que tenham delinquido, mas os que queiram delinquir.

## Casa Lealdade

ANTONIO NARDELLI

DEPOSITARIO DA BRAHMA

RUA LUIZ LIMA, 12 e 14 - TEL. 103

NOVA IGUASSU

## SANTOS NETO

CONTADOR

Encarrega-se de levantar e organizar escritas, contratos e distratos comerciais, documentos de compra e venda, transferencias de firma e local, pagamentos de licenças e impostos Municipal, Estadual e Federal. Declarações do Imposto sobre a renda, habite-se, Registro de livros de empregados no Ministerio do Trabalho. Atestados de conduta, carteira de identidade, certificado de 3ª categoria, etc.

Rua dr. Getulio Vargas, 6-Tel. 208 - Nova Iguassú-E. do Rio

## Gabinete Dentario

Trabalhos com perfeição e rapidez — Especialista em extração sem dor — Serviço garantido — Preços modicos.

Astolfo Sales Teixeira

(DENTISTA PRATICO E LICENCIADO)

HORARIO: Das 8 ás 18 horas, diariamente.

Rua Marechal Floriano, 55—N. Iguassú

## Armazem FLORESTA

Completo sortimento de secos e molhados. Generos garantidos. — Entrega a domicilio. ESPECIALIDADE EM CONSERVAS

José Amelino Belluci

RUA FLORESTA MIRANDA, 14—TEL. 273  
NOVA IGUASSÚ E. DO RIO

## IMPRESSOS?

Peça o número do nosso telefone: 180



## Padaria e Confeitaria Santo Antonio

Completo sortimento de tudo que concerne á Padaria, Confeitaria e Botequim.

M. Gonçalves

462, Rua Marechal Floriano, 462

Nova Iguassú E. do Rio

## Papelaria Santa Cecilia

Tipografia - Pautação - Encadernação

Livros em branco e objetos de escritorio — Artigos escolares

E. B. PEREIRA

145, Rua da Conceição, 145

Fone, 43-0515

RIO DE JANEIRO

## A vela do gran-fino

LEONIDAS BASTOS



— AQUELE bar já se tinha firmado com o apelido de "o ponto da elegância". Era sã b a d o, mas não era por ser sabado. Ele estava sempre cheio, principalmente de moços elegantíssimos — moços cujos sapatos são de solas duplas, duplas não, quadruplas. Alétras de Copacabana: grans-finos padrões da moda aberrante. Manequins marca registrada, quando o vazio do cérebro é um fato — completou o velho Anastacio, pregador de moral, que sendo a austeridade em pessoa, não deixava, contudo, de ser justo. Quando são vazios, disse, porquanto há os que realmente merecem o título de "finos": no pano e no cérebro, na mentalidade. Quando o "velho pregador" terminou a sua prédica, Serra Matoso desceu as empoeiradas escadas da redação. As palavras do secretario, proferidas pouco antes, conseguiram, entanto, sobrepujar as do "conselheiro". E elas vinham fazendo córte aos seus ouvidos:

— As rotativas estão esperando por mais alguma coisa que não seja tão somente telegramas de agências francesas e norte-americanas! Novidades! Novidades!

O moço jornalista sentiu vontade de ver alguma coisa diferente naquele dia. Foi descendo quase instintivamente pela Avenida Rio Branco. A arteria principal da cidade vivia o esplendor todo, do seu movimento comum. Gente de toda a especie e com fisionomias várias — como se estampasse no rosto o interior da alma na exteriorização de sua comédia u do seu drama comum. Si fosse possível uma transformação nas coisas e todo o movimento se paralisasse, si os seus mudos falassem, por um momento apenas, quantos dramas se revelariam? Quantos?

O moço jornalista parou em frente ao "do ponto". Entrou. Muitas mesas e muita gente. Sentou-se na unica que naquele momento estava desocupada lá em um canto. Pediu *vermouth*. O *garçon* pensou logo coasigo: este é novo. Porque todos aqueles mocinhos raramente iam além do pouquissimo café e da muita conversa. E não errou o *garçon*. Aliás raramente erram esses humildes servidores, com sua psicologia toda instintiva. Não errou porque, moço do "batente", o tempo de Serra Matoso não chegava para frequentar pontos, *chics* ou não.

— Pronto o *vermouth*.  
— Só?  
— Só.

Lá fóra a sintonia quotidiana. O mesmo cenario, as mesmas fisionomias, os mesmos nibus, o mesmo "tudo". No interior daquele bar, a conversação também era a mesma de todo o dia:

— Você viu como o Flamengo jogou? Só não venceu mesmo porque o Leonidas não soube aproveitar aquela *chance*. Contrário éie venceria!  
— Isso é conversa de todo dia! Éie não venceu porque

o Fluminense não é "sopa" mesmo!  
Serra Matoso tinha acabado de anotar qualquer coisa numa lauda de papel que tirara do bolso, quando ouviu:  
— Deve ser literato... Isto é: crente.  
Quem assim falava era um dos moços bonitos. Queimado pelo sol de Copacabana. Perfumado e brilhante: rigór do ultimo figurino de Paris.  
— Acaso o senhor está atirando piadas para mim?  
Apoiado pelos companheiros da mesa, apoiou este que se manifestou pelos sorrisos zombeteiros deles, o moço atleta respondeu então:  
— E... si acaso fosse... si eu lhe respondesse que era, que você faria?  
— Quase nada. Apenas isto!

Juntou gente. Natural. Quando a ambulancia chegou o mocinho ainda estava atordoado por aquele "isto" tão violentamente proferido e acompanhado por tão violento sóco.

— O pior foi o sangue, Serra Matoso. Você terá que pagar a fiança ou então ficará preso enquanto o processo correr. Você devia ter calma. Quando ali passei e vi o tumulto estava longe de supor que fosse você. E logo por quem! Aquele individuo é um desclassificado, conhecidissimo pelos inumeros "titulos" que tem. Rico, porque o pai é usineiro em Pernambuco... Vamos ter tantas contrariedades!... Entanto, apontar esses individuos ás malhas da policia não seria medida de profilaxia moral? Beneficio para a sociedade — livrando-a de ter em seu seio individuos desclassificados.

Quem assim falava era o secretario do jornal. Estavam na delegacia. Aguardavam o momento do interrogatorio.

— São problemas elevados... E' verdade: o senhor não disse que queria assuntos diferentes? Faça desse acontecimento tema para a cronica de amanhã... O publico leitor admira, gosta dessas coisinhas assim.

Um gran-fino, um moço do *high-life*, brigando com um cozinheiro, isto é: um jornalista. Pelo que me contou vejo que o conhece bem; qual o nome dele?

Andou pelos Estados Unidos da America do Norte, e juntamente com a pronúncia nor-

(Conclue na pagina seguinte)

### SERVIÇO NACIONAL DE RECENSEAMENTO

A felicidade e a grandeza do Brasil e dos brasileiros estão ligadas ao conhecimento integral do que possui o país em homens, produção agrícola, transportes, indústrias, comércio, possibilidades naturais, meio social, etc.

Só os recenseamentos gerais podem, quando periodicamente processados, revelar com segurança a situação exata do país.

(Contribuição da Imprensa Brasileira)



## Soneto

GOULART DE ANDRADE

Apraz-me olhar-te os olhos de veludo extático, sem frase ou movimento, mas sentindo, apesar de quêdo e mudo, ondas revoltas pelo pensamento.

Tal de uma ânfora esguia o conteúdo de fino, claro, líquido elemento, não se escôa, que o estreito colo tudo retém no bojo de brilhante argento.

Calada e imóvel tu também; reclinas sobre o meu peito a mórbida cabeça e escutas umas vozes peregrinas...

E' o coração turbado que não cessa de palpitar por ti... são as divinas coisas de amores que ninguém confessa.

## De BERILO NEVES

"Granizo" ou chuva de pedra, é uma cousa que cá na cabeça de um genro pobre que irritou o orgulho de uma sogra rica...

A "garôa" é uma poeira líquida ou uma chuva que se faz pó... Serve para justificar o uso das peles das mulheres e das polainas dos homens.

Ha mulheres que nunca se definem: ficam "garoadas" a vida inteira... Prefiro a mulher vendaval ou a mulher-corisco.

A "bengala" do marido é o para-raios das mulheres atrevidas... Não é atôa que os físicos dizem que a electricidade tem atração pelas "pontas"...

A "neve" é a agua que mudou de estado e endureceu... A mulher, quando namora, é tenue e graciosa como o vapor d'agua; noiva, não tem forma definida, ainda, e adquire, como a agua, a do vaso que a contém; casada, vira gelo, capaz de quebrar a cabeça do marido ou de outro idiota semelhante...

TODO o individuo que deixa de contribuir para a manutenção e prosperidade da fôlha local, comete grande atentado contra o progresso social de seu meio e dificulta o gôso dos beneficios que a imprensa prodigalisa no desempenho de seu nobre sacerdocio.

CADA um dos cabos de aço da ponte penicil recentemente construida entre S. Francisco e Oakland, tem pouco mais de 50 centímetros de diametro.

## Quadrinhas

Sôdade é uma dô que dá, Mas não é dô de doê: E' uma dô de alembra Com vontade de esquecê.

Olegario Mariano

Você diz que o seu amor E' muito maior que o meu: Você mediu seu amor, Eu nunca medi o meu.

Silvia Patricia

O PUDOR é uma sébe de rosas, que defende o amor; mas não deve ser tão alto que chegue a impedir o acesso ao jardim.

Mantegaz



## No bailado efemero do vento...

— Que dizes tu da musica?  
— A's vezes, é a profanação do silencio. Mas, quando a melodia é triste e é linda, parece...  
— ...um sonho!  
— O sonho que a vida afugentou...

— O azul é sonoro!  
— O azul é o poema das côres...

— A saudade é o rastro que a alegria deixa no coração.  
— A saudade! Ela torna maior o bem que se perdeu.

— O amor?  
— E' o epigrama da felicidade...

JOÃO GUIMARÃES

## ELIXIR DE NOGUEIRA

O remedio que tem depurado o sangue de tres gerações! Empregado com exito nas:



Feridas  
Eczemas  
Ulceras  
Manchas  
Dor hros  
Espilhas  
Reumatismo  
Escrophulas  
syphiliticas

SEMPRE O MESMO!... SEMPRE O MELHOR!... ELIXIR DE NOGUEIRA Grande Depurativo do Sangue

Impressos? Peça o numero do nosso telefone: 180

## Ingenuidade...

— Que queres ser, meu filho?  
— Quero ser oficial do Exercito.  
— Mas, o oficial quase sempre morre nas mãos do inimigo!  
— Nesse caso quero ser o inimigo...

**A VELA DO GRAN-FINO**

(Conclusão da página anterior)

te-americana, que nunca mais perdeu, voltou com o apelido de *mister Job*, que nunca mais deixou... E' ou não uma psicose?

Naquela noite faltou luz no apartamento. Por isso, depois de agarrar da mão da empregada a vela e atirá-la à rua, por achar que era um desafio iluminar seu luxuoso apartamento com uma luz tão plebéia, o moço que o habitava foi para o casino mais cedo. Nem quis jantar. Deixaria mais lugar para os *cocktails*.

O ultimo dos leiteiros que passava pela rua de Copacabana, percebeu que um vulto rodopiou nos calcanhais e caiu. A cidade começava a amanhecer, para a representação comum no palco da vida. Contrastando com esse quadro viam-se os pandegos que voltavam dos casinos. Onibus e bondes superlotados começavam a passar. Homens, mulheres e crianças. Mulheres e crianças que sustentam, às vezes, famílias numerosas — como se fossem chefes de família. Os primeiros banhistas já se dirigiam à praia. Despertados pelo alarme do leiteiro, acercaram-se do moço desmaiado.

— Ele está perdendo a cor. Não será melhor chamar a Assistência? Alguem mais obser-

vador viu logo que não adiantava.

— Excesso de *cocktails*... — pilheriu alguém — não ha os que tombam por inanição? A vida é assim: derrocadas por opulencias e por miserias.

O caso não era para filosofias. O moço estava expirando.

E como de praxe, providenciaram algo que pudesse acender nas mãos do moribundo.

— Nem a proposito. Olhem um pedaço de vela que estava caído ali no meio fio. Acenderam-na, mas a brisa que soprava do mar, não deixou que a chama cumprisse aquela delicada missão.

Chegou um rapaz da policia. Fez esforço para romper o cerco, que já era volumoso. Aproximou-se do homem que estava estendido no chão. Auscultou o peito e sacudiu a cabeça. Olhou para os da roda e perguntou:

— Alguem dos senhores conhece este homem? Está sem nenhuma carteira.

— O nome... O nome ao certo eu não sei, declara o leiteiro. Sei que mora ali no 37 num daqueles apartamentos e que o chamam de *mister Job*...

Veio aquele carro negro da Santa Casa e levou um cadáver, o carro era o mesmo que conduziria um miserável qualquer... Quem ia lá dentro já não podia mais protestar.



**Praia de Icarai**

Ao sol a pino, estendem-se na praia ou mergulham nas ondas as banhistas e os "mailots" brincam, numa festa gaia de cortes e de côres fantasistas.

E a onda, tritão lúbrico e doido que aia, toma esses corpos semi-nús nas cristas, rola-os, beija-os, babuja-os e na raia da terra os deixa, efêmeras conquistas...

Algumas ha de fôrmas tão bonitas de insolentes, modernas Afroditas, tão audazes no traje ha mesmo algumas,

que o velho mar, pudico, se arreceia e, repondo-as de leve à orla da areia, envolve-as todas num roupão de espumas!

SILVIO FIGUEIREDO

Quereis ter um terno bem confeccionado e por preços modicos?

IDE A

**Alfaiataria Barbosa**

372, Rua Marechal Floriano, 372

Nova Iguassú

E. do Rio



**MIAU! MIAU!**

Vamos deixar de léro léro

**O Armazem Gato Preto**

de MANOEL DE OLIVEIRA

á rua dr. Getulio Vargas, 46, em Nova Iguassú

Vende realmente barato — VER PARA CRER!

Atende pelo Tel. 219 e entrega com a maxima urgencia

**Casa Santo Antonio**

SERVIÇO FUNERARIO — Caixões e corôas funebres a preços modicos. Atende-se a qualquer hora da noite. — Encarrega-se de enterros de qualquer classe, de 8ª á 1ª classe especial. Eças, etc.

**Guilhermina Ferreira da Silva**

RUA MARECHAL FLORIANO PEIXOTO, 394-A - TEL. 86 NOVA IGUASSÚ — E. F. C. B. — E. DO RIO

**50 anos completos!**

nasci em 1890!

e na minha trajetoria tenho dado saúde a muitos milhares que me têm procurado.

SABEIS QUEM SOU?

Sou a Homeopatia

**Cruzeiro do Sul**

a unica que cura de fato

**Lloyd George humorista**

Conta-se que Lloyd George teve em certa ocasião, de mostrar a sua serenidade e bom humor em um ruído «meeting».

Como era anti-feminista as suas opiniões desencadeavam verdadeira tempestade entre as inumeras assistentes.

Em certo momento, uma das mulheres presentes, indignada, interrompeu-lhe o discurso com esta frase de revolta:

— Se o senhor fosse meu marido, eu lhe daria um veneno!

Sem se desconcertar, Lloyd George respondeu com toda a serenidade:

— E se a senhora fosse minha mulher, eu não hesitaria em bebê-lo...

**A população catolica nos principais paises do mundo**

Paises principais	População catolica
Italia . . . . .	43 500 000
Brasil . . . . .	40 000 000
França . . . . .	29 000 000
Espanha . . . . .	23 000 000
Polonia . . . . .	23 000 000
Estados Unidos . . . . .	21 500 000
Alemanha . . . . .	21 200 000
Mexico . . . . .	16 000 000
Argentina . . . . .	12 000 000
Ilhas Filipinas . . . . .	8 500 000
Checoslovaquia . . . . .	8 000 000
Belgica . . . . .	8 000 000
Hungria . . . . .	7 500 000
Colombia . . . . .	6 900 000
Portugal . . . . .	5 600 000
Jugoslavia . . . . .	5 200 000
Canadá . . . . .	4 300 000
Chile . . . . .	3 700 000
Perú . . . . .	3 700 000
China . . . . .	3 000 000
Irlanda . . . . .	2 850 000
Bolivia . . . . .	2 800 000
Venezuela . . . . .	2 500 000
Romenia . . . . .	2 400 000
Inglaterra . . . . .	2 230 000
Cuba . . . . .	2 000 000
Haiti . . . . .	2 000 000
Suissa . . . . .	1 700 000
Russia . . . . .	1 600 000
Australia . . . . .	1 300 000

Segundo esta estimativa, obtida em fontes catolicas, a população catolica do mundo varia entre 330 e 360 milhões.

**CÃES E GATOS**

O inconveniente unico dos cães são os gatos da vizinhança. Cão que não mate gatos é um sér anormal e desprezível. A culpa é dos gatos que vêm para a rua onde não têm nada que fazer, em vez de ficarem em casa e abusar da ternura das solteironas afetivas e desocupadas. De resto podem querendo, vingar-se nos ratos da perseguição dos cães. Deus fez o mundo de maneira que todo o animal perseguido por outro e persegue um terceiro. Todo o homem é perseguido por uma mulher e persegue outra, a qual por sua vez persegue outro homem, e assim sucessivamente. A reciprocidade é coisa rara e não é vulgar o caso dos grilos que se devoravam mutuamente e por isso ficou classico como as obras do padre Antonio Vieira.

SANTO TIRSO

Impressos? Peça o numero do nosso telefone: 180

**GARAGE SÃO JORGE**



Posto de lubrificação e concertos de pneus

**João Ferreira**

R. MARECHAL FLORIANO, 4

T. E. L. 5

Nova Iguassú — E. do Rio



## BANCO DA LAVOURA DE IGUASSU'

(Soc. Cooperativa de Resp. Limitada)

### Emprestimos - Caução - Cobranças (Condições para Depósitos)

CONTAS POPULARES (Limite 10:000\$000) 6 % a.a.  
CONTA DE MOVIMENTO SEM LIMITE 3 % a.a.  
CONTA DE AVISO PREVIO 5 % a.a.

#### (Depósitos a prazo fixo)

DE 6 MESES 7 % a.a.  
DE 12 MESES 9 % a.a.

#### (Operações populares)

Com 5\$000 e em cinco minutos você abre uma caderneta neste Banco.

#### ADMINISTRAÇÃO DE BENS

**Não se preocupe mais** — Compre vendas e hipotecas de prédios, terrenos, fazendas, sítios, etc. Procure a Secção de Imóveis deste Banco.

Sede: Av. Nilo Peçanha, 11-Fones 143 e 89

NOVA IGUASSU' — Estado do Rio

Breve: Agencia em Caxias.

## Carpintaria e Marcenaria SÃO JOSÉ

### Construções e Reconstruções

Bombeiros, Serralheiros e Eletricistas

FABRICA DE FOGÕES E  
CAIXAS D'AGUA

A. Ribeiro & Correia Ltda.

Rua Bernardino Melo, 439 e  
Rua 5 de Julho, 2

TEL. 289 NOVA IGUASSU' E. DO RIO

## Dr. Monte-Mór Filho

Clinica de adultos e crianças - Regimes alimentares

DOENÇAS DE SENHORAS — PARTOS

NOVA IGUASSU':

M. Floriano, 13-1 andar  
De 9 às 11 — segundas,  
quartas e sextas.

De 4 às 6-terças e quintas

Res.: Rua Sebastião de  
Lacerda, 71—Tel. 33

RIO:

Av. Rio Branco, 128 (E.  
Assicurazioni) - 5º andar -  
Salas 515-6—Tel. 42-6468

De 1 às 3—segundas,  
quartas e sextas.

Res.: Tel. 48-4729

## A emigração dos passaros

O misterio da emigração dos passaros vem preocupando os cientistas ha muito tempo. Agora surge a teoria de que as plantas tambem mudam de um pais para outro.

Um botânico de Honolulu assegura que ha alguns milhões de anos, plantas americanas emigraram, por via marítima, para as ilhas dos mares do sul.

Em Rapa, no arquipélago de Hawaii, foi encontrada uma flor chamada lontra, semelhante á americana "dogwood", sendo o unico membro dessa familia encontrada no Pacifico.

O botânico hawaiano explica a presença dessa planta no arquipélago pelo fato da semente ter descido o rio Mississipi, através do golfo, pelo estreito que, em longínqua era, separava o norte e o sul da Africa. A teoria é reforçada pelo fato de flores iguais, em estado fossil, serem encontradas em Nova Jersey, onde deviam ter medrado ha uns quarenta milhões de anos.

## S. C. Iguassú

### Resoluções

A Diretoria do S. C. Iguassú, em sua reunião ordinária realizada no dia 26 do corrente, resolveu o seguinte:

- 1º — Aprovar a ata da sessão anterior;
- 2º — incluir no quadro de contribuintes o sr. Raimundo Leobino da Luz;
- 3º — fazer constar na ata um voto de pesar pelo falecimento de sógro do associado, sr. Avelino Bittencourt;
- 4º — nomear os srs. Plínio Torrentes, Francisco Rodrigues e Carolino Pires para, respectivamente, serem os representantes do S. C. Iguassú em Queimados, Austin e Mesquita;
- 5º — fazer constar na ata um voto de satisfação por ter sido o cel. Nicolau Rodrigues da Silva nomeado delegado, neste municipio, da Federação Fluminense de Esportes;
- 6º — esclarecer: que os socios atrasados de 1939 pagarão seu debito com 50% de abatimento; os que tiverem com atraso anterior a esse ano pagarão integrais as mensalidades desde julho de 1939;
- 7º — autorizar a Tesouraria a despendar até a importância de 120\$000 para a realização do jogo do proximo dia 31.

Nova Iguassú, março de 1940.

Luiz de Azevedo  
Secretário Geral

## Ginásio Leopoldo

E' função

Dos collegios modernos, de verdade:  
Instruir e educar na mocidade  
O cerebro e o coração.

Ginásio que procure ser, somente,  
Um balcão rendosíssimo de ensino,  
Mente ao proprio destino,  
Avilta a Patria e a seus alunos mente!

A escola que não fôr uma oficina  
De trabalho, de amor e de beleza,  
Foge a sua pureza,  
Como a sua missão quase divina.

E o professor  
Que, por apêgo ao comodismo, ao ocio,  
Não faz de sua arte um sacerdocio,  
Não tem nenhum valor.

LEOPOLDO MACHADO

SÉDE PROPRIA:

R. MARECHAL FLORIANO, 230  
NOVA IGUASSU'—E. DO RIO

Este, o LEMA do GINÁSIO LEOPOLDO

## Dr. Monteiro Torres

MEDICO

Da Clinica de Mulheres do Hospital de Iguassú

Atende no consultorio e em  
domicilio.

RUA DR. GETULIO VARGAS, 2-B

## CASA LAURA

Grande sortimento de moveis de diversos estilos, tapeçarias, colchões e congoleuns. — Preços da fabrica. Concertam-se e lustram-se moveis. Empalham-se e estufam-se grupos.



Laura Moreira

Rua dr. Getulio Vargas, 2-Nova Iguassú

TEL. 264

Filial: Praça dr. Getulio Vargas, 2  
Belford Roxo.

## Cartorio do 3.º Oficio

Tabelião: OSCAR PEREIRA GOMES

ESCREVENTE AUTORIZADO:

Rodolfo Quaresma de Oliveira

Escrituras, Procurações, Precatorias, etc.

Edificio do Forum

NOVA IGUASSU' — E. DO RIO

TEL. 171

# Aproveitamento total, por parte do Mu

Esse o projeto do prefeito municipal, dr. RICARDO

administ.

Desde 23 de agosto de 1936, tem o Município de Nova Iguassú à frente sua administração o dr. Ricardo Xavier da Silveira. Figura sobejamente conhecida e respeitada nos círculos econômicos e sociais da cidade, onde desfruta do mais largo prestígio, sua excelência, como chefe do Executivo municipal, perfeitamente integrado ao espírito do Estado, vem desenvolvendo uma ação administrativa digna dos mais justos aplausos.

No setor educacional, por exemplo, Nova Iguassú encontra, no momento, entre os primeiros municípios fluminenses graças à larga vida do espírito esclarecido do atual Prefeito, elevou a 80 o número de escolas públicas municipais, de 35 era ao iniciar sua gestão.

Além disso, vários estabelecimentos de ensino particular são subsidiados pela Municipalidade, que, desse modo, procura amparar

a iniciativa particular, com o objetivo louvável de elevar o nível cultural do povo.

Entre outras realizações de vulto do Prefeito Xavier da Silveira, destacamos o melhoramento da distribuição d'água nesta cidade, ampliada com um melhor aproveitamento da represa do rio Cachoeira; o calçamento das principais vias públicas de Nova Iguassú, Meriti, Nilópolis e Caxias; a abertura de novas rodovias e o alargamento e conservação das antigas estradas, para o que dispõe a Prefeitura de modernas máquinas, recentemente adquiridas; o abastecimento d'água de Nilópolis, já iniciado; a construção de prédios escolares adequados, iniciada em Caxias e Eden, e projetada nos principais núcleos populosos do Município.

Ainda quanto ao abastecimento d'água, temos a registrar o notável projeto do dr. Xavier da Silveira, presentemente em estudos nas esferas



**Dr. Ricardo Xavier da Silveira,**  
ilustre prefeito municipal

administrativas federais, e que se refere ao aproveitamento total, por parte do Município, da 5ª Linha Adutora do rio d'Ouro, tão depressa se concluírem os trabalhos de canalização das águas do ribeirão das Lages para o Distrito Federal. Tais e tão relevantes serviços deve já o Município ao seu operoso administrador, que não poupa esforços no sentido de elevar continuamente o progresso desta terra, realizando obra sólida e duradoura, e que, por isso mesmo, torna-se credor da merecida gratidão de seus munícipes.

Janeiro  
Fevereiro  
Março  
Abril  
Maio  
Junho  
Julho  
Agosto  
Setembro  
Outubro  
Novembro  
Dezembro

SOM

Espécie	Cab
BOVINOS . . . . .	
SUINOS . . . . .	
LANIGEROS . . . . .	
CAPRINOS . . . . .	
SOMA . . . . .	

ista parcial de nossa cidade, cuja renda, no exercício de 1939, elevou-se a mais de mil e quinhentos contos.



# o, da 5ª. Linha Adutora do Rio d'Ouro

AVIER DA SILVEIRA, já em estudos nas esferas  
federais

## AGÊNCIA MUNICIPAL DE ESTATÍSTICA

Quadro da arrecadação por distritos, durante o exercício de 1939

DISTRI	QUEIMADOS	José Buíhães	Meriti	BONFIM	ESTRELA	NILOPOLIS	CAXIAS	Belford Roxo	TOTAL
\$000	511\$700	394\$100	32.359\$500	41\$500	—	38.522\$800	10.089\$700	2.686\$400	117.907\$70
\$400	4.192\$100	431\$900	37.307\$700	126\$600	—	26.891\$500	22.621\$500	4.849\$400	183.102\$100
\$800	6.529\$700	1.047\$800	123.014\$900	1.101\$600	—	97.807\$800	53.573\$200	7.078\$800	467.010\$600
\$500	6.693\$100	589\$600	78.576\$100	496\$900	—	73.809\$400	76.654\$000	11.938\$300	352.241\$900
\$300	12.925\$300	3.213\$900	171.645\$400	713\$800	—	170.099\$400	69.442\$100	17.244\$000	650.473\$200
\$500	5.520\$500	1.762\$200	100.790\$600	969\$000	—	91.807\$300	35.985\$000	8.486\$900	338.922\$000
\$600	3.346\$300	1.267\$600	92.000\$500	378\$700	—	64.390\$300	18.737\$200	3.263\$100	251.071\$30
\$800	6.334\$600	2.936\$200	47.992\$100	175\$300	—	56.031\$700	14.124\$600	4.556\$800	211.712\$10
\$100	2.585\$500	393\$000	31.475\$300	141\$100	487\$300	56.737\$200	12.842\$400	2.236\$800	190.163\$700
\$000	18.057\$400	5.904\$000	129.393\$800	576\$700	32\$700	135.834\$200	40.309\$900	18.112\$700	624.840\$400
\$400	13.878\$500	4.137\$800	115.378\$000	69\$000	16\$000	113.453\$600	28.089\$900	6.871\$500	503.075\$700
\$200	10.465\$000	2.830\$000	108.600\$900	990\$500	—	113.815\$400	39.994\$700	9.718\$300	403.459\$00
\$600	91.039\$700	24.908\$100	1.068.534\$800	5.780\$700	536\$000	1.039.200\$600	422.464\$200	97.043\$000	4.253.979\$70

### do Matadouro no Município (1939)

g.)	CONSUMO LOCAL		TOTAL	
	Cabeças	Peso (Kg.)	Cabeças	Peso (Kg.)
83	8.726	1.612.383	36.974	6.985.566
95	1.429	83.486	3.232	225.381
012	1	7	142	2.019
90	10.156	1.695.876	40.348	7.212.966

REGIÇÕES:  
Bovinos — 96 cabeças  
Suínos — 12  
Total . . . 108

### EXPORTAÇÃO DE LARANJAS EM 1939 (Caixas)

MESES	MERCADOS EXTERNOS	MERCADOS INTERNOS			TOTAL
		Por via férrea	Por rodovia	SOMA	
Maio . . . . .	—	684	1.607	2.291	2.291
Junho . . . . .	—	6.120	1.949	8.069	8.069
Julho . . . . .	37.500	29.946	2.501	32.447	69.947
Agosto . . . . .	105.100	28.938	7.259	36.197	141.297
Setembro . . . . .	213.849	101.489	5.833	107.322	321.171
Outubro . . . . .	442.502	162.903	46.649	209.552	652.054
Novembro . . . . .	369.466	161.142	34.411	195.533	565.019
Dezembro . . . . .	152.123	148.080	27.569	175.649	327.772
Janeiro (1940) . . . . .	—	19.362	4.636	23.998	23.998
SOMA . . . . .	1.320.540	658.654	132.414	791.078	2.111.618



# BANCO DO BRASIL

Praça 14 de Dezembro, 26 - NOVA IGUASSÚ - Estado do Rio  
 End. Tel.: "Satelite" - Telefones: 4 (Contadoria), 25 (Gerencia)  
 Caixa do Correio, 3

## TAXAS DE JUROS DE DEPOSITOS:

### EM CONTAS POPULARES

Com livro de cheques gratis e sem sêlos e caderneta—limite até 10:000\$000	4 %
Com cheques sêlados e limite até 50:000\$000	3 %

### EM CONTAS COMERCIAIS

Com cheques sêlados e sem limite de quantia	2 %
---	-----

### EM CONTAS A PRAZO FIXO

De 6 meses . . . . .	4 %
De 12 meses . . . . .	5 %
Com pagamento 6 meses . . . . .	3 1/2 %
mensal de juros: 12 meses . . . . .	4 1/2 %

### EM CONTAS DE AVISO PREVIO

De 30 dias . . . . .	3 1/2 %
De 60 dias . . . . .	4 %
De 90 dias . . . . .	4 1/2 %

Faz, nas melhores condições, todas as operações bancárias

**Cobranças — Transfêrencias de Fundos.**

**Descontos de letras, saques e cheques sôbre esta ou quaisquer outras praças.**

**Empréstimos em contas correntes com caução de duplicatas.**

**Empréstimos em letras hipotecarias.**

**Crédito Agrícola a longo prazo, sob a garantia exclusiva da fruta.**

**Crédito Industrial para a compra de matérias primas e reforma, aperfeiçoamento e aquisição de maquinário.**

**São atendidos, com a maior presteza, todos os pedidos de informações e esclarecimentos sobre quaisquer operações da Carteira de Crédito Agrícola e Industrial, que se acha em pleno funcionamento.**

Filiais ou correspondentes em todas as principais praças do País e do Estrangeiro

## ALIANÇA DO LAR (LTDA.)

Sede: Avenida Rio Branco, 91 - 5º andar

RIO DE JANEIRO

CARTA PATENTE N. 113 — EXPEDIDA PELO  
 TESOURO NACIONAL.

Resultado do sorteio do Plano Federal do Brasil, realizado no dia 27 de Março de 1940.

### Plano Federal do Brasil

#### Séries "A" e "C"

MILHAR — 8760—Premiado com o valor de Rs. . . . .	10:000\$000
CENTENA — Todos os titulos com os três finais 760 estão premiados com Rs. . . . .	1:200\$000
INVERSÃO — Do milhar 8760 premiados com o valor de Rs. . . . .	300\$000

#### Séries "B" - "D" e "E"

MILHAR — 8760—Premiado com o valor de Rs. . . . .	5:000\$000
CENTENA — Todos os titulos com os três finais 760 estão premiados com Rs. . . . .	600\$000
INVERSÃO — Do milhar 8760 premiados com o valor de Rs. . . . .	200\$000

Rio de Janeiro, 27 de Março de 1940.

VISTO — Nelson Nogueira — Fiscal Federal  
 Eduardo F. Lobo — Diretor Tesoureiro.  
 E. R. de Oliveira — Diretor Gerente.

### Os sorteios do proximo mês de Abril

Os sorteios do Plano Federal do Brasil e do Plano Imobiliário realizar-se-ão no dia 27 (sabado).

Convidamos os srs. prestamistas contemplados, que esam com os seus titulos em dia, a virem à nossa sede, para receberem seus premios de acordo com o nosso Regulamento.

## Curso Iguaçu

Rua Marechal Floriano Peixoto, 506

Estabelecimento firmado nos mais modernos métodos pedagógicos, idealizado por quem, tendo vontade perseverante, embora modesto — conseguiu rapidamente a vitória que hoje desfruta — não é exagero dizer-se que não é dos menos populares em renome e frequência. Sem placa ao menos, edificio simples, tem contudo a sombra benfazeja de uma arvore abençoada de cuja oxigenação se respira como que um aroma confortavel e alentador, obra da dadivosa mão de Deus. Mantém os cursos primarios e de admissão, prepara candidatos às escolas superiores e concursos e instrue seus alunos em vasto programa de ginástica esportiva, para seu desenvolvimento fisico.

Elevada parcela de distintissimas familias desta Cidade-Perfume confiam seus filhos a este educandário que aceita jovens dos dois sexos, sem preconceitos, ou seja: *qualidade, quantidade*, etc. A verdadeira escola cristãmente perscruta que, dignos de amparo e carinho, são os menos aquinhoados de facultades que lhes foram madrastras, muitas vês, devido ao meio em que lhes foi dado nascer.

O seu lema é: *Instruir é um sacerdocio.*

## A POPULAR

LOUÇAS E FERRAGENS

Casa especial em tintas, ferragens e louças. Trens de cozinha em ferro esmaltado, agate e aluminio. — Canos de ferro e chumbo, telhas de zinco, utensilios de folha, carrinhos de mão, etc.

VENDAS A DINHEIRO

Bernardino Augusto Martins Junior

Rua Marechal Floriano Peixoto, 376  
 TEL. 104

Nova Iguaçu E. do Rio

## Dr. Carlos Guimarães

MEDICO DO HOSPITAL DE IGUASSÚ

Doenças dos aparelhos respiratorio, digestivo e genito-urinario.

DOENÇAS INFECCIOSAS E SÍFILIS

Consultorio: Rua M. Floriano Peixoto, 378-A - Tel. 132  
 HORARIO: às 3as, 5as e sabados, das 9 às 11 horas

TRABALHOS GRÁFICOS?  
 Na redação deste jornal

## A expressão na musica

LUIGI MARIA SMIDO

Ha quem julgue ser a expressão, que emana da execução de um trecho musical, o fruto dum longo e aperfeiçoado estudo.

Erro grandíssimo, que hoje já tomamos a ousadia de evidenciar por meio de fatos convincentes.

A supôr esta nossa tese um paradoxo seria rebaixar a arte divina dos sons a um ofício grosseiro, que se aprende independentemente da intelligencia e da psicologia.

Quantos entes infelizes tomam a resolução de aprender musica sem consultar a pro-

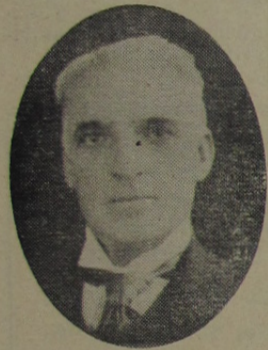

Maestro Luigi Maria Smido

pria natureza, o proprio temperamento que, neste caso, são os unicos elementos aconselhados!

Cientes apenas de possuir um pouco de ouvido julgam-se aptos a estudar uma arte bela, que na sua santa ingenuidade pensam depender unicamente do ouvido.

Ah, se assim fosse o pobre Beethoven nos seus ultimos anos de vida, em que a cruel sorte lhe roubou a audição, não teria mais comovido os ouvintes com a sua execução magistral e arrebatadora; e se dependesse do estudo aperfeiçoado o grande Rubinstein não teria deixado muitas vezes o auditorio num a frieza glacial com a sua execução extraordinaria, porém, gelida como a face da linda Hero tirada das ondas homicidas.

Sei perfeitamente que esta minha asserção para muitos será uma ousadia imperdo-

vel, porém, força é confessar a impressão que tive da primeira audição de Rubinstein em Viena em 1885, quando era ainda estudante no Conservatorio daquela capital.

E' exato que naquele tempo era criança como é certo tambem que tampouco entrevia a arte sob o ponto de vista que me é possível hoje, quando já completei meus estudos e adquiri um pouquinho de pratica.

Naquele tempo era guiado pelo instinto do belo e o que ficava impressionado não era a intelligencia, mas sim o coração.

Não queria saber se executava trechos difficilimos com a maior perfeição, escutava apenas os transportes da alma, o estado de excitação em que me achava depois da execução deste artista, reconhecido por mim, pelo lado da técnica, insuperavel.

Como a virgem que abre o coração ao primeiro palpito de amor impressiona-se pela beleza e intelligencia do mancoço, por seu porte elegante, figura esbelta, olhar fascinador, palavra suggestiva, coragem, e pelo seu ardor, assim eu fiquei impressionado pelo toque de Liszt, Clara Schumann, Johannes Brahms, Martucci e do meu futuro querido mestre Carlos Reinecke.

Como a donzela sente-se subjugada pelo fisico e pelo moral dum rapaz, sem avistar a sua fortuna, assim eu fiquei extasiado pela maneira de tocar destes ultimos artistas, sem preocupar-me qual deles sobresalta-se em habilidade artistica.

Nos anos que estudei no Conservatorio de Leipzig tive a felicidade de ouvir grandes virtuosos aos quais eu, pigmeu, me curvei reverente. Ouvi Joachim e Sarasate, os dois maiores violinistas da atualidade. Ambos são insuperaveis, corretos no manejo do seu instrumento, porém, entre um e outro ha uma diferença piramidal. O primeiro, o alemão se-vero e escrupuloso em excesso; para mim o julgo o maior violinista classico. Toca com sangue frio, o seu rosto não se contrai, o seu sistema nervoso não sofre a menor alteração; Sarasate ao contrario, pegan-

## FONTE DE SAUDE

é sem duvida a Homeopatia

"Cruzeiro do Sul"

50 anos em prol da humanidade

Muitos milhares acharam a Saude nos seus preparados.

do do arco da sua rabeca manifesta-se logo filho da raça latina, desta raça abençoada que palpita, se emociona, sente, vive e ama.

O som de Joachim fala à intelligencia — deixando a perplexa como diante de um monumento da antiga Roma, ou duma estatua de Hellas; o de Sarasate transporta-nos num céu de voluptua, os nossos nervos experimentam aquele gozo sublime que nos pode proporcionar o olhar prometedora duma formosissima mulher.

Quem de nós, filhos de Roma, a potente, hesita em se declarar apologista da execução que penetra nas profundezas da alma, e põe em oscitação as nossas fibras mais reconditas?

Assim manda a nossa natureza luxurriante, o nosso céu de anil, o nosso clima ardente, o nosso ar embalsamado.

Querer o contrario é negar a natureza as suas leis imperiosas.

Portanto necessario é antes de dedicar se ao estudo da arte musical consultar bem a propria indole.

Um individuo de temperamento frio, inalteravel, nunca poderá ser um bom executor, no sentido que desejamos nos latinos.

Quem jamais amou, sofreu, gosou, odiou e cousa alguma pôde arrastá-lo ao entusiasmo, ai dêle; deixe o estudo para não insultar ou pelo menos não aviltar a si e a arte, que carece ser sentida como a paixão e não ser exercitada como uma profissão manual qualquer.

Ha, porém, muitos individuos os quais nunca se lembraram de consultar a si proprios, de forma que não sabem definir com exatidão o proprio temperamento. Isto especialmente nas moças, que debaixo de um mal entendido pudor muitas vezes sufocam o entusiasmo que lhes brota na alma devido a uma educação demasiadamente acanhada.

Para este mal ha um remedio muito facil e eficaz — a sociabilidade, as reuniões.

Além disso é tambem indispensavel que a fantasia seja alimentada com boa literatura classica e a historia, e não simplesmente com a de romances franceses, folhetins e rodapés de jornais, mais ainda refocilar o espirito com passeios no campo contemplando a natureza, como aconselha o grande Schumann.

Ceará, 1895.



## Eu tenho medo da felicidade...

Eu tenho medo da felicidade.

Quem viveu na orfandade

de um carinho,

Quem viveu sozinho,

não cre que um dia possa ser feliz.

Si acaso um sonho se lhe empluma nalma,

não sabe si é tormenta ou si lhe é calma,

não sabe se o maldiz,

ou si o bemdiz!

Eu tenho medo da felicidade...

Não sei, meu doce Amigo,

si teu amor é premio ou si é castigo!

E me debato presa de ansiedade

de uma duvida atroz e sem piedade...

Em tuas mãos pus toda a minha vida

e o meu desejo de te ser querida...

Mas... Quem ha-de

um dia me dizer que a sorte quis

num sonho excelso me fazer feliz

si eu tenho medo da felicidade!...

LEONOR POSADA

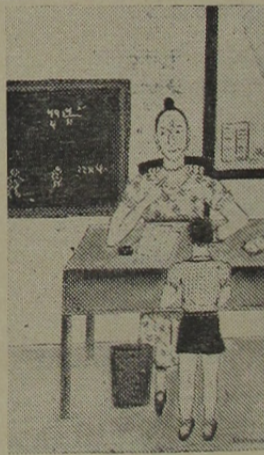

## Na escola

— Por que é que chegou tarde á aula, "seu" Joãozinho?

— Foi... foi... foi porque a aula começou antes de eu chegar.

### Cartorio do 6.º Oficio

## Lincoln de Freitas

Escrivão do Cível e Oficial do Registro de Imóveis da 3ª Circunscrição da Comarca de Nova Iguassú.

Rua dr. Getulio Vargas, 44 - NOVA IGUASSÚ - E. do Rio

## Café e Bilhares Gloria

### Luiz Somma

RUA MARECHAL FLORIANO, 388

Tel. 220 — Nova Iguassú — E. do Rio

## Transporte Santo Antonio de Padua

### E. JANSEN FERREIRA

Sucessor de J. Luz

Transporte rapido e garantido de mercadorias do Rio para Nova Iguassú, S. Paulo, Minas e vice-versa  
Rio: RUA REGENTE FEIJÓ, 62 - Tel. 43-1995  
Nova Iguassú: RUA DR. TIBÁU, 14 - Tel. 160

## Romualdo dos Santos

DESPACHANTE MUNICIPAL OFICIAL

Encarrega-se de Registros de Firmas Comerciais, legaliza serviços do Ministerio do Trabalho, Instituto de Pensões e Aposentadorias dos Comerciantes e Industriarios. Pagamentos de imposto nas Repartições do Municipio, etc.  
Escritório em Nova Iguassú: Rua dr. Getulio Vargas, 4

Conto

de fadas



Com o dom de um bruxo fugi nos ares. . . . .  
 Cruzei as terras, saltei os mares, . . . . .  
 passei o mundo.  
 Longe,  
 dansei nos prados com os anõezinhos de luzes mágicas  
 ao plenilunio.  
 Falei sorrindo com os passarinhos da madrugada  
 musicalmente.  
 Toquei com a lança do pensamento  
 os rubros dragões de nuvens  
 as velhas tarascas de ouro  
 que golfam chamas nos céus do poente.  
 Entrei nas fauces do mar uivante,  
 na onda noturna  
 que ninguém sabe onde ha de acabar...  
 Pizei nas grotas alucinantes  
 e trouxe o cofre de chumbo  
 que dorme no fundo do mar.  
 Abrindo-o — dentro vi outro em ferro;  
 nesse — um de prata;  
 nesse outro — um de ouro  
 e nesse — a lampada do tesouro.  
 Com ela abri o palacio ardente;  
 cruzei as camaras côr do dia  
 por entre espelhos de sóis e luas;  
 e achei colhendo "bouquets" de estrelas,  
 uma princesa menina e linda que me sorria...  
 Era a Poesia.

MURILO ARAUJO

**Dr. Paulo Machado**  
 ADVOGADO

**Rua dr. Getulio Vargas, 15**  
 FONE, 282  
 Nova Iguassú Estado do Rio

**Armazem Trasmontano**

Tel 270

Idade do  
 homem fóssil

Relacionando seus estudos com o homem de Pekin e com o homem do Paleolítico da China, o professor F. Weindenreich examinou ultimamente a questão do homem fóssil, tomando em especial, como base para os seus calculos, o estado das soldaduras craneanas destes restos milenarios. De trinta e oito individuos sinântropos atualmente conhecidos, quinze são relativamente novos e unicamente sete apresentam o craneo suficientemente preservado. Entre estes ultimos, três podem haver correspondido a individuos de quarenta anos de idade, e outros três a seres que deviam contar de quarenta a cinquenta anos no momento de sua morte. Só um deles, que parece haver pertencido a u'a mulher, pode ser considerado realmente velho, entre os cinquenta e setenta anos. De tais fatos é permitido tirar a conclusão de que a duração da vida entre os sinântropos era mais curta do que a do homem moderno. Nas duas classes de homens fósseis da China, o estado dos craneos indica a morte por violência e não por velhice ou doença.

Pequena historia

O velho trapeiro andava pelas cidades comprando tudo de todos.  
 Quem não tem qualquer coisa velha para vender?  
 — Velhos papeis! Ferros velhos! Velhos trapos!...  
 De tempos em tempos batia o homem as mesmas portas.  
 — Não temos hoje trapos e papeis?  
 — perguntou êle.  
 — Não! — respondeu uma voz furiosa por ter sido incomodada.  
 — Roupas velhas, sapatos velhos, panelas, ferro, jornais, nada?  
 — Nada! minha mulher não está em casa!



VIVE COM O  
 QUE TENS

Em geral havemos de ver que não somos positivamente pobres, mas sim que o somos comparativamente. Se não desejamos como necessario mais do que a natureza pede, nunca seremos pobres; mas, se sairmos destes pontos limites e orientarmos os nossos desejos pelo capricho, nunca seremos ricos. Para enriquecer em pouco tempo e com pouco custo, não é preciso amontoar riquezas, mas sim diminuir os desejos, imitando os escultores que, na execução das suas obras, desbastam e reduzem, e não como os pintores, que, para realizarem as suas, aumentam e põem. Desengane-mo-nos: quem não se contentar com o suficiente, nunca terá o bastante.

S. FRANCISCO DE SALES

Uma por hoje



— Por que você entrou na casa do queixoso?  
 — Porque pensei que fosse a minha.  
 — E por que correu quando viu a mulher dêle?

— Porque pensei que fosse a minha.

**A IMPRENSA** vende por dez réis a explicação de todas as lagrimas ocultas.

CAMILO

**Armazem Central**

Cereais e molhados por atacado e a varejo  
 Entregas rapidas a domicilio  
 VENDAS A DINHEIRO

**Battistoni & Cia.**

Rua Bernardino Melo, 419 — Tel. 96  
 NOVA IGUASSU' E. DO RIO

**EDSON MARINHO**

DESPACHANTE MUNICIPAL

Encarrega-se de Pagamentos de licenças e impostos da Prefeitura de Nova Iguassú e nas Coletorias Federal e Estadual.

Escritório: Rua Marechal Floriano, 19-A  
 TEL. 226 NOVA IGUASSU'

Madeiras serradas e em grosso

**CAIXAS DE PINHO DO PARANÁ**

desarmadas para qualquer embalagem

**Especialidade em caixas**

para laranjas

**Costa Faria & Cia. Ltda.**

REPRESENTAÇÕES E CONTA PROPRIA

**PEÇAM PREÇOS**

**Telefone 23-4684**

**RUA S. PEDRO, 28 - Telegr. "Afari"**

CAIXA POSTAL, 122 — RIO DE JANEIRO



Historia sem palavras...

**NADA!**

Um sorriso que ilumina e aquece... Um olhar que se desfolha em lágrimas... Um beijo que é toda a vida... Um "sim" que salva e perde, que desmorona trônos e eleva corações.

Amar é ser amado!  
Ter tudo e não ter nada! Sentir-se gigante dentro da vida dos seres e dos mundos... Tudo sentir num momento e tudo querer num segundo... Perceber o mundo nas mãos e o céu dentro do coração...

Amar é ser amado!  
Guardar dentro da alma, usurariamente, o sutil perfume de profundas recordações... Viver amanhã os dias que já se foram...

Saudade!  
Saudade de um amor que o tempo destruiu... Saudade da mocidade feliz que morreu...

Recordação!  
Só eu — pobre de mim! — só eu nada terei, por certo, que recorde os dias primaveris que o tempo já vai apagando... Quando a Velhice, num dia que já vem perto, me perguntar, sorrindo, amarguradamente: "que trouxeste para a consolação dos teus últimos dias?"  
Eu então, como o poeta, "só lhe mostrarei, chorando, as mãos vasias..."

E L I R



**PETROLEO**

O petróleo, betume líquido que existe no solo sob a forma oleosa, já era conhecido muitos séculos antes da nossa era.

Nos tempos do velho historiador grego, Herodoto, os habitantes da ilha de Zante já empregavam, para iluminação e aquecimento, o petróleo que era fornecido pelas montanhas vulcânicas dessa ilha. As fontes de petróleo do litoral do mar Caspio foram igualmente aplicadas nos mesmos usos desde tempos imemoriais.

Os ingleses, mais tarde, encontraram outras, nas Índias e no Império Birman. Apareceram depois as da França e Itália. Todavia, o petróleo não tinha ainda grande utilização na Europa, quando se encontraram minas de uma riqueza inaudita no Canadá, na Nova Escóssia e na Pensylvania.

Presentemente todos conhecem o colosso que é a

exploração e o seu aproveitamento industrial no mundo inteiro. Só no que diz respeito á gasolina a produção e o consumo mundiais são assombrosos. E pôde-se dizer que é ela, a gasolina, a grande mola do progresso universal. Tempo é dinheiro — dizem os ingleses. — E é ganhando tempo, que se ganha dinheiro. Para ganhar tempo é preciso ganhar distancias, encurtando-as. Para isso, em terra, a gasolina move automoveis de passageiros e auto-caminhões de cargas. No ar, movimenta os aviões, fazendo desaparecer as distancias. Também no mar, a gasolina move as embarcações e em muitos lugares do interior, ilumina as casas e move fabricas.

E' milagroso esse éter extraído do petróleo que enriquece os países que o possuem e que arruina os que precisam dele!

**CRENÇA**

Nasci na crença de que o mundo não é só materia e movimento, os fatos morais acaso ou méro produto humano. O estudo e o tempo não me convenceram de que as leis do cosmos sejam incompatíveis com uma causa suprema, de que todas as causas dependem. Já agora morrerrei como meus pais, abençoando, no quinhão de bem que nos toca, uma dádiva divina. A despeito da sua indiferença, o povo brasileiro não pensa de outro modo. E eu, embora zombe de mim a flor dos intelectuais, sinto-me bem, aqui, de me ver confundido com o vulgo.

RUI BARBOSA

**Sociedade Citricola Industrial Construtora**

**Araujo, Flôres & Comp.**

DEPARTAMENTO INDUSTRIAL - FAZENDA DO SABUGO PARACAMBI - E. DO RIO.

Fabricantes dos Tijolos para construções marca "LEÃO".

Secção de Construções, Oficinas de Carpintaria e Escritorio Central, á

**Rua Marechal Floriano, 496 - Tel. 52**  
NOVA IGUASSÚ E. DO RIO

**SOLDA A OXIGENIO**

Instalações de agua e calhas. Bombas de todos os tipos.

Instalações e montagens eletricas. Serralheria em geral.

**João Vieira**

Praça 14 de Dezembro, 6

Tel. 287 - Nova Iguassú-E. do Rio

**QUEM TOMA MORRHUINA DE/CONHECE A DERROTA**

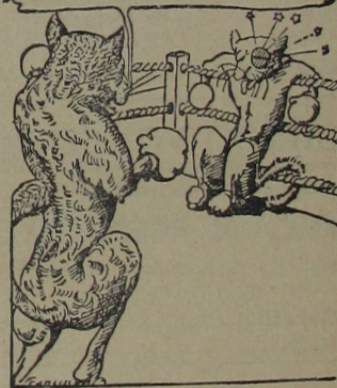

**Poderoso Fortificante Homeopata**  
O Oleo de fígado de bacalhau com toda as suas vitaminas e riquezas.

Produto de **COELHO BARBOSA & Cia.**

FARMACIA E LABORATORIO:  
**RUA DA CARIÓCA, 32 - RIO**

**FABRICA DE CERVEJA POMPEIA**

**MACEDO & IRMÃO**

Representantes da Comp. Hanseatica.  
Fornece chope a domicilio.

AVENIDA NILO PEÇANHA, 36 — TEL. 77  
NOVA IGUASSÚ E. DO RIO

## A Amazônia

A Amazônia, sem deixar de ser um eterno e tentador tema literário, pois é cortada pelo maior rio do mundo, e sua paisagem tem algo de magia, não é apenas um potencial econômico de incalculável valor, já se incorporou ao quadro da fortuna brasileira através da crescente utilização dos seus produtos.

Dominadora, ontem, do comércio mundial da borracha, é ainda um reservatório inesgotável para a exploração da hevea, cujo "latex", hoje, com múltipla utilização industrial, vai-se tornando um dos elementos primários da indústria moderna.

Além da seringueira, porém, a Amazônia oferece uma estupenda variedade de produtos, todos eles preciosos. A balata, a coquirana, o cumarú, a copaíba, a andiróba, o guaraná, toda essa fortuna que a rica e fantástica flora amazônica oferece à exploração racional, em falar nas suas madeiras, são reservas que a atividade brasileira, orientada e estimulada pelo dinamismo do novo regime, procurará valorizar, para enriquecimento constante de nosso patrimônio.



## IDADE MÉDIA

LUIS GUIMARÃES

*No seu terraço a palida rainha  
Aos clarões melancólicos do dia  
Que transmontava — olhava os céus e ria  
Seguindo o vôo azul de uma andorinha.*

*E o rei lhe disse: — Por que ris sózinha?  
Quero saber a causa da alegria  
Que te ilumina a palidez sombria:  
Em que pensas, oh triste escrava minha?*

*E sempre a rivir como a orvalhada rosa  
Quando desponta a Aurora luminosa,  
Responde ao rei a palida rainha:*

*— Penso que um dia nos azues espaços,  
Livre afinal do mundo e dos teus braços,  
Minha alma voará como a andorinha.*

## Historia da musica em 10 mil discos

A secção de musica da Biblioteca da Prussia, em Berlim, inaugurará brevemente um arquivo musical contendo 10.000 discos fonograficos que constituem uma especie de historia viva da musica, nos ultimos 30 anos.

Os discos são tocados em cameras completamente isoladas para que o ruido não perturbe o sossego da casa.

O arquivo contém, não só musica classica, que reproduz o modo de interpretação dos diversos maestros e dirigentes, mas também composições de musica ligeira e para instrumentos avulsos, como sejam a harpa, o tambor, violinos, sinos de igreja, acórdeões ou mesmo realejos. O arquivo contém ainda varios discos de ruidos, como sejam o ruido da chuva, de um trem, do vento e de vozes de animais, o ladrar de um cão, o miar de um gato, etc.

## IMPROVISO

Ha cerca de doze a catorze anos, vivia em Popayan, cidade colombiana, o poeta Germano Gutierrez de Pineres, que se havia notabilizado como um grande improvisador.

O poeta encontrava-se uma vez em visita em casa de um amigo, e uma das jovens presentes, que muito o admirava, disse-lhe á hora da despedida:

— Eu queria que o senhor me desse qualquer coi-

sa sua, como recordação.

— Com muito prazer — respondeu-lhe Gutierrez de Pineres. — Que queres tú?

— Qualquer coisa serve — disse a linda joven, — um verso, por exemplo.

— Um verso? Pois seja! E imediatamente acrescentou:

*Eu te darei tudo, tudo  
que me peça o teu desejo:  
tudo... menos os meus olhos  
porque com eles te vejo.*

## FERNANDO NUNES BRIGAGÃO

ADVOGADO

Rua cel. Alfredo Soares, 11 — Nova Iguassú  
Telefone, 187

## VINGANÇA DO VIZINHO



— Então, V, e o vizinho estão de relações cortadas. E por que?

— Ele mandou-me uma lata de graxa, dizendo-me que era para botar na máquina de cortar grama quando eu a emprego pela manhã, no jardim.

— Bem. E então?

— Então, eu lhe devolvi a graxa, dizendo-lhe que a usasse na garganta da mulher quando ela canta ás 10 horas da noite.

## O amigo vai casar?

Parabens. Mas não se esqueça que o

### BAZAR MINEIRO

é que completa a sua felicidade, vendendo tudo que ha de bom e melhor, por preços baratissimos.

Rua Marechal Floriano, 414 — Tel. 106  
NOVA IGUASSU' ESTADO DO RIO

## Zoraguido F. de Almeida

E

## Acacio Luiz da Silva

Despachantes Municipais

Encarregam-se de pagamentos de impostos na Prefeitura, Coletorias Estadual e Federal, Registro de Escrituras, Publicas Formas e Certidões de Casamentos.

Escritorio: Rua Marechal Floriano, 35 - Tel. 263

## ONDULAÇÕES PERMANENTES

Desde 15\$000

EM NOVA IGUASSU'

Tambem já se fazem ONDULAÇÕES PERMANENTES a preços populares de 15\$000, com liquido garantido.

Procurem AYRES ROZO

na A Futurista,

RUA MARECHAL FLORIANO, 7

Atende a domicilio pelo Telefone 173



**Do "JARDINEIRO" de Rabindranath Tagore**

Não partas, meu amor, sem me dizer adeus. Velei a noite toda: e tenho agora os olhos pesados de sono. Receio perder-te, si adormecer. Não partas, meu amor, sem me dizer adeus.



Estremeço assustada e estendo as mãos para tocar-te. Pergunto a mim mesma: Será sonho? Quem me dá poder fundir os teus pés com o meu coração e tê-los presos entre os meus seios! Não partas, meu amor, sem me dizer adeus.

\*\*\*

Brincas comigo, de medo que aprenda a conhecer-te demais. Tu me alucinas com as tuas rizadas, para esconder as tuas lágrimas. Conheço os teus ardís. Não dizes, nunca, a palavra que querias dizer.

Escapas de mil modos, de medo que eu não saiba apreciar-te. De medo que eu te confunda com a mul-

tidão. Conheço os teus ardís. Não tômas, nunca, o caminho que querias tomar.

Podes sempre mais que as outras: eis porque ficas silenciosa. Evitas os meus dons, com uma leviana despreocupação. Conheço os teus ardís. Não ficas, nunca, com o que querias ficar.

Trad. de GUILHERME DE ALMEIDA

**Cooperativismo entre os nossos aborígenes**

Não existira a Companhia de Jesus, e os europeus teriam extinguido o aborígene americano: — observa o sr. Luiz Amaral em sua "Historia Geral da Agricultura Brasileira" — ou os sobreviventes jamais conseguiriam reconciliar-se com o cristianismo, de cujo espirito os invasores lhes davam tão tristes notas. Se os índios aprenderam alguma coisa — e veremos que aprenderam — e se sofreram menos, ou melhor, se não sofreram mais, devem-no tão só aos jesuitas, aos companheiros de José de Anchieta, Manoel da Nobrega e Azpicuelta Navarro. Coisas, que hoje procuramos inculcar a nossos lavradores, nos centros mais adiantados, os jesuitas conseguiram fossem praticadas pelos índios, desde o seculo do descobrimento. Vamos encontrá-los praticando o «cooperativismo agrícola», tão rigorosamente científico quanto o que ensinamos hoje, lá no interior do Goiás distante, entre os índios caiapós. Foram os primeiros mestres de agricultura no Brasil, e até hoje a maior parte da população agrícola só sabe o que ensinaram.

**Da vaidade dos homens**

Trazem os homens entre si uma continua guerra de vaidade; e conhecendo todos a vaidade alheia, nenhum conhece a sua: a vaidade é como um instrumento, que tira dos nossos olhos os defeitos próprios, e faz com que apenas os vejamos em uma distancia imensa, ao mesmo tempo que expõem a nossa vista os defeitos dos outros ainda mais perto, e maiores do que são. A nossa vaidade é que nos faz ser insupportavel a vaidade dos demais; por isso quem não tivesse vaidade, não lhe importaria nunca, que os outros a tivessem.

MATIAS AIRES (1752)

**Café e Bilhares Elite**

Completo sortimento de bebidas nacionais e estrangeiras Frios, sortidos e chopp da Brahma—Entrega a domicilio

**Viuva Carvalho**

RUA MARECHAL FLORIANO, 378-N. IGUASSÚ  
Tel. 252

**FOGOS**

Vendem-se por atacado e a varejo para todas as festas, aos melhores preços.

Rua dr. Getulio Vargas, 1

Tel. 186

Nova Iguaçu



**Farmacia Sto. Antonio**



Neste bem montado estabelecimento encontra-se sempre grande sortimento de drogas, produtos químicos e farmaceuticos.

Preparações Nacionais e Estrangeiras.

Aviam-se quaisquer receitas com prontidão, asseio e modicidade nos preços.

**J. Castro & Chagas**

Praça 14 de Dezembro, 12-A—Tel 12  
NOVA IGUASSÚ EST. DO RIO

**Luiz Gonçalves**

CIRURGIÃO DENTISTA

Diariamente das 8 ás 18 hs.

RUA BERNARDINO MELO, 445  
NOVA IGUASSÚ — E. DO RIO

**Correio da Manhã**

O órgão de maior difusão no Brasil

Completo serviço de informações internacionais, fornecido pelas melhores agencias do mundo.

Agricultura - Industria - Comercio - Politica-Informações gerais

Aos domingos bem cuidado suplemento literario e ilustrado para recreio intelectual

ASSINATURAS:

Anuais . . . . . 60\$000  
Semestrais . . . . . 35\$000

Adm: Rua Gonçalves Dias, 5  
Red. e Of.: Av. Gomes Freire, 81-83  
(Edificios proprios)

Toda correspondencia sobre assinaturas deve ser dirigida ao Gerente:

MARIO ALVES

OS mais entusiastas do anúncio e da publicidade, são os comerciantes prósperos, porque eles tem experiência...

**CARTORIO DO 2.º OFICIO**

Tabelião - Escrivão e Oficial da 1.ª Circunscrição do Registro de Imoveis

**Henrique Duque Estrada Meyer**

Escrituras, Procurações, Inventarios, Ações, Registro de Imoveis, Arquivamento e Registro de Contratos, Distratos, Declarações de firma e mais papeis alusivos aos comerciantes.

**CARTORIO:**

Rua Bernardino Melo, 437

# A palavra "Copacabana"

## Idéia e não Idéia

— A palavra *Copacabana* figura entre as que não têm etimologia certa, estando por isto no grupo daquelas cujas origens nos são indicadas mediante conjecturas e hipóteses.

A primeira formação que se lhe atribue é que resulta de *Copac*, termo da língua quichua e que significa azul, e da nossa palavra *cabana*, miradouro ou observatório. Assim sendo, teremos que *Copacabana* quer dizer: *miradouro do azul* (Cf. Espasa).

Outra, e porventura mais aceitável, é a que a faz derivar-se destes dois elementos: *capê* e *cab'ama*. *Capê*, palavra indígena que significa *cabana* de madeira ou de palha e *cabana*, partícula que indica *lugar*. A palavra seria *capê mais cabana*, que sofrendo as alterações da pronúncia popular deu — *Copacabana*, ou lugar de pequenas casas rústicas, ou *cabanas*. (Cf. Tesclauer e Gonçalves Dias).

Prescrevem alguns gramáticos que o grifo vocálico *ea*, no fim dos vocábulos, tem dupla grafia: *ea* (sem *i*) quando o *e* for aberto: *idéa*, *assembléa*, etc., e *eia* (com *i*) quando o *e* for fechado: *areia*, *baleia*, etc.

Errônea e inadmissível é esta regra.

Nas terminações em que ocorre o encontro do *e* tônico com *a*, intercala-se um *i* eufônico formando-se assim o ditongo *ei* tônico antes do *a* átono, não importando que o *e* seja aberto ou fechado. Escrever-se-á: *idéia*, *assembléia*, *estrela*, *epopéia*, *geléia*, etc. e

*areia*, *aveia*, *baleia*, *cadeia*, *correia*, etc.

O que se deve, portanto, observar na grafia destas palavras é o seguinte: em todas as formas rizotônicas, em que se dê o encontro do *e* com *a*,



O saudoso filólogo Laudelino Freire

isto é, em todas as formas cuja acentuação tônica cai na raiz ou radical, há forçosamente a epêntese do *i*, regra esta que se estende às palavras nominais e verbais. E quando porventura se não respeita esta norma, resultam formas grá-

ficas incongruentes, como se verifica nas flexões do indicativo presente dos verbos, além de outros, *idear*, *estrear*, *bolear* (conduzir a boléia): *ideio*, *ideias*, *idéia*; *estreo*, *estrela*; *boleio*, *boléias*, *boléia*, em confronto com os substantivos verbais correspondentes. Teríamos então: *Idéa-ideia*; *estrela-estrela*; *boléa-boléia*.

A grafia sempre com *i* das palavras *idéia*, *altéia*, *assembléia*, *basiléia*, *epopéia*, *Criméia*, *Galatéia*, *geléia*, *odisséia*, *onomatopéia*, *panacéia*, *patuléia*, *poliantéia*, *prosopopéia*, etc., são formas usadas por todos os filólogos e escritores que estão em dia com os estudos linguísticos, e pelos Vocabulários de Gonçalves Viana e da Academia Brasileira.

Deve ter-se em atenção que quando nas palavras derivadas, com a deslocção do acento tônico, as formas passam a arizotônicas, não ocorre a intercalação do *i*; ex.: *idéia*, mas *ideal*, e não *ideial*; *cadeia*, mas *cadeado* e não *cadeiado*; *aldeia*, mas *aldeamento*, e não *aldeamento*.

Na língua portuguesa não subsiste o ditongo *ei* átono antes de vogal tônica.

LAUDELINO FREIRE

**A**SSINAR o jornal da terra em que se vive, é trabalhar pelo progresso dessa mesma terra.

## FABRICA DE BEBIDAS FLUMINENSE



Aguardente e Alcool  
Produto genuíno de cana

Experimente o afamado

"Licor das Damas"

Silva, Lopes & Cia. Ltda.

AV. MANOEL DUARTE, 48—TEL. 40  
Nova Iguassú E. do Rio

## PREFERIA BEIJAR O JUIZ...

Conta-nos um telegrama recente de Philadelphia que, depois de solucionar com singular habilidade e tato um complicado caso de família que poderia resultar em uma ação de divórcio, o juiz William J. Bell disse, em tom paternal, aos litigantes — Sr. William R. Dunn e esposa: "Bem, agora beijem-se e dêem o ca-

so por encerrado".

A sra. Dunn, voltando-se para o magistrado disse muito prontamente: "Eu preferia beijar o senhor, sr. juiz!".

O juiz, um tanto enbaraçado, porque as pessoas que assistiam à audiência deram uma sonora gargalhada, respondeu: "Creio, minha senhora, que faria melhor negocio se beijasse o seu marido..."

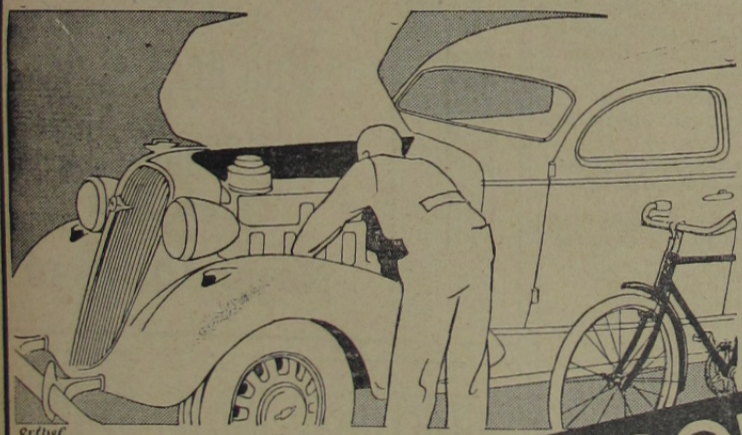

PEÇAS  
PARA  
CHEVROLET  
E  
FORD

**ACCESSÓRIOS**  
**PARA AUTÔMÓVEIS E BICICLETAS**

- Pneumáticos
- Tintas e Lacas
- Oleo e Graça
- Ferramentas

RIO DE JANEIRO

RUA EVARISTO DA VEIGA, 142 - 144 - Caixa Postal, 1199

**SCHMITT & ALBERTO**

Dr. Albertino Ferreira Dias  
ADVOGADO

Encontrado no Fórum de Nova Iguaçu às terças e sextas-feiras

Escritório: Rua do Carmo, 2º andar— Tel. 3-5172.  
Residência: R. Candido Benício, 196—Jacarépaguá.

**Precisa-se** de uma senhora, branca, de boa aparência, trabalhadora e sem compromissos, para a casa de um lavrador em Caxias, E. do Rio. Tratar: Rua dos Andradas, 36-2º. Telefone 23-5454. — Rio.

### Entre amigos

— Tens tido muito aborrecimentos, Noémia?

— Inúmeros, minha querida! Imagina que em dois anos envelheci pelo menos seis meses

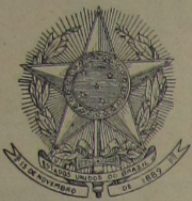

## PREFEITURA Municipal de Nova Iguaçu

### REQUERIMENTOS DESPACHADOS

- 126, José Caetano de Sá.  
*Como requer, pagando o que fôr de lei.*
- 644, J. B. Chagas.  
*Indeferido. De acordo com o Dec. 1.202, só ao sr. Presidente da Republica é dado fazer a concessão solicitada pelo requerente.*
- 6621, Cardoso Prata & Cia.  
*Concedo a redução de 50 %.*
- 6492, Felício Antonio Gomes.  
*Apresente-se o requerimento ao Conselho florestal.*
- 113, Antonio de Andrade.  
*Indeferido, não só pelas razões da informação da Secretaria, como também pelo fato de que o acidente alegado como impedimento do pagamento, verificou-se precisamente um ano depois da data em que o requerente deveria ter cumprido com a sua obrigação de contribuinte.*
- 6676, Josefina da Silva Marques.  
*Defiro o pedido para o exercício de 1940, devendo o requerente pagar o imposto relativo do 2º semestre de 1939.*
- 180, Maria Amelia da Silva Barbosa; 707, Moacir Passos de Oliveira; 68, Vergilio de Azambuja Monteiro.  
*Indeferido.*
- 1662, Ricardo Frederico de Lima.  
*Dirija-se à Delegacia Regional.*
- 362, Fernando Saporito; 343, José Moacir Nogueira.  
*Autoriso.*
- 72, João Loureiro; 60, Rodrigo Silva; 31, Sebastião Vesque.  
*Transfira-se.*
- 337, Os proprietários e moradores das Ruas Terezinha e Aristoteles Coutinho.  
*Autoriso, em conformidade com a informação.*
- 825, Lucrezia Maria Petreli; 346, Francisco Antonio Pereira; 826, Manoel Gonçalves; 872, José Ricardo Augusto Leal (comendador).  
*Certifique-se o que constar.*
- 984, Lejzor Fiszal Kac; 959, Alfredo Coelho da Conceição; 958, Isaac Gonçalves; 945, Artur Rodrigues Ricon; 941, Cia. Antártica Paulista; 921, Cia. Frigorífico de Iguaçu; 919, José Melchior Pires; 918, Cia. de Citricultores de Iguaçu; 954, Delfim Mauricio & Cia.; 957, José Emilio Martins; 956, Antonio Costa Drumond Junior; 955, Delfim Mauricio & Cia. Ltda; 968, Antonio Joaquim Bernardes; 971, Cia. Hobrat Dayton do Brasil; 969, Joaquim Fernandes; 942, Manoel Damanzo; 970, Manoel Joaquim; 967, Marciano Joaquim Ferreira; 960, Joaquim Sousa Lopes; 953, Wille Emil Mietre; 952, Maria Teresa Barros; 944, Gil Barroso da Silva; 915, Timoteo Pereira Passos; 933, José Gomes da Silva; 934, Euclides Ferreira Gomes; 932, 931, A. Fernandes & Cia.; 917, Laura Maria Barbosa; 916, Fredolino Francisco Funk; 937, Francisco Maria Longo; 936, Herman Hoffman; 944, Antonio Barão; 943, Antonio Soeiro de Carvalho; 926, Sebastião Ribeiro Tavares; 930, José Visconti; 928, Ernesto Fogueira; 929, Renato de Sousa Lopes; 935, Antonio Cervi; 923, Sebastião Ramos Guião; 185, Antonio Masello; 939, José Jorge Barget; 256, Valentim Ferreira Durães; 216, Paul Faria Guimarães; 321, Sessin David; 927, Francisco Farias; 965, Victor da Cunha Carneiro; 947, Otacilio de Carvalho Santa Rita; 940, Alberto Fernandes; 962, Abelardo de Sousa; 72, Salvador Calvano; 950, João Batista Torino e Italo Torino; 947, José Manoel Monteiro Serodio; 951, Sociedade Anonima Farrula; 961, Eduardo Jacinto de Sousa; 980, Domingos Esperança; 978 e 979, Antonio D. Motá; 981, Fabrica de Bispositos União do Engenho Novo Ltda; 986, Carmine Papaleo; 912 e 1013, Irmãos Fernandes; 993, José Antonio Almeidafonso; 987, Antonio Arnaldo de Oliveira; 998, Luiz Duarte Vieira; 1010, Emanuel Monteiro dos Santos; 988, Antonio da Silva Valente.  
*Como requer.*

### SOCIEDADE ESPIRITA RITA "HUMILDADE E CARIDADE"

A Sociedade Espirita "Humildade e Caridade", por intermédio de sua Diretoria, participa que, no proximo dia 14 de abril, ás 13 hs., em comemoração do seu 27º aniversário e, simultaneamente, do 15º da Escola a ela anexa, haverá em sua sede, à rua D. Flora, s/n, em Andrade Araujo, uma festa espiritual, na qual falarão diversos oradores, entre eles o prof. Leopoldo Machado e o dr. J. C. Moreira Guimarães.

Na mesma ocasião, proceder-se-á à eleição da nova diretoria, que irá reger os destinos da Sociedade durante o biênio 1940-1942.

Para esse agape espiritual a Diretoria a todos formula o presente convite.

### Cartorio do 8º. Oficio

TABELIÃO:

**Aguinaldo Carneiro  
Nobre de Lacerda**

Escrivão do Cível  
e Escrivão privativo  
do Crime.

SUBSTITUTO:

**ALTAIR SOARES  
PEREIRA**

EDIFICIO DO FORUM

### Serraria Nova Iguaçu Alberto Cocozza S. A.

Distribuidores do afamado cimento **MAUÁ**  
Esquadrias em geral—Louça sanitária—Manilhas.  
Fabricantes de carroserie para **CAMINHÕES**  
Madeiras e materiais para construções.

**Rua Bernardino  
Melo, 389—Tel. 44**  
Nova Iguaçu  
E. DO RIO



## A' Imperial



Fazendas, Armarinho e  
Perfumarias - Roupas feitas  
Seção de Camisaria, Gravatas  
e Chapéus para homens.  
Meias em geral



**Francisco Baroni & Filho**

**Rua Marechal Floriano, 392**  
Tel. 11 — NOVA IGUAÇU' — E. DO RIO

### Escrituras e Procurações

## Cartorio do 4º. Oficio

Tabelião: **Abelardo Pinto**  
Substituto: **Murilo Costa**

**Rua Bernardino Melo, 413—Tel. 130**

NOVA IGUAÇU' — E. do Rio

### Compra de terrenos e hipotecas

Defenda os seus interesses e tranquilidade futura, exigindo do seu tabelião as certidões negativas do oficial de **Protestos de letras**, e do Distribuidor da Comarca, antes de lavrar as suas escrituras ou emprestar o seu dinheiro

## ATENÇÃO!

Tratai de vossos dentes, deles dependem o bom estomago, perfeita saude, estetica e disposição para o trabalho.  
Tratai de vossos dentes — TRATAMENTO INDOLOR, com

**VILELA** — Cirurgião dentista  
CONSULTAS: Das 8 ás 11 1/2 e das 13 ás 17 horas.

**Rua Marechal Floriano, 13-sob.**  
NOVA IGUAÇU'

### CARTORIO DO 5º OFICIO

**Bacharel Decio Soares de Sousa e Melo**

Tabelião e Oficial do Registro de Imóveis  
2ª Circunscrição (4º, 5º e 6º distritos).  
SUB-OFFICIAL:

**Cel. Alberto Soares de Sousa e Melo**  
Rua dr. Getulio Vargas, 12 - Nova Iguaçu--E. do Rio

**COMARCA DE NOVA IGUAÇU**

Cartorio da 1ª Circunscriçãõ do Registro de Imoveis

**Editai**

De intimaçãõ com o prazo de 20 dias

Pelo presente editai, com o prazo de 20 dias, fica Dona Leonor Antunes Daniel intima da efetuar neste cartorio o pagamento das prestações atrasadas, juros de móra, impostos e mais encargos decorrentes da presente intimaçãõ e dos contratos de promessa de venda firmados entre si e o Doutor Guilherme Benjamin Weinschenck, em 5 de outubro de 1939, tendo como objeto os lotes de terrenos numeros 92 e 93, da rua Flora, em Queimados. O presente editai terã sua ultima publicação no dia sete de abril do corrente ano, quando se iniciará a contagem do prazo de dez dias para efetivação da presente intimaçãõ e, findo este, o de 30 dias para rescisão do contrato. — Para constar foi feito o presente que será publicado e afixado na forma da lei. Dado e passado nesta Cidade de Nova Iguaçu, aos dezesseis dias do mês de março do ano de mil novecentos e quarenta. Eu, Asdrubal Braga, Substituto, o da tilografei, subcrevo e assino.

Asdrubal Braga

O original, que foi afixado em lugar publico deste cartorio, está convenientemente selado.

3-4

**Correio da Lavoura**

ÓRGÃO INDEPENDENTE

Registrado, de acõrdõ com o decreto federal n. 24.776, de 14 de julho de 1934, no Cartorio do 7º Oficio de Notas.

Fundador :

**SILVINO DE AZEREDO**

Publica-se aos domingos

ASSINATURAS :

Ano . . . . .	12\$000
Semestre . . . . .	7\$000
Trimestre . . . . .	4\$000
Numero avulso . . . . .	\$200
Num. atrasado . . . . .	\$400

ANUNCIOS

Preço por centimetro :

1ª pagina . . . . .	2\$000
2ª . . . . .	1\$500
3ª . . . . .	1\$500
4ª . . . . .	1\$000

Publicações a pedidos—preço por linha : \$500 rs.

Para anuncios a longo prazo, descontos especiais.

Toda correspondencia sobre anuncios deve ser dirigida á gerencia deste jornal.

R. BERNARDINO MELO, 433  
TELEPHONE, 180  
Nova Iguaçu-E. do Rio

**CORREIO DA LAVOURA**

ÓRGÃO INDEPENDENTE

Fundador: SILVINO DE AZEREDO

ANO XXIV

NOVA IGUAÇU (Estado do Rio), DOMINGO, 31 DE MARÇO DE 1940

N. 1.20

**SECCÃO AGRICOLA**

**A carreira agronomica**

J. GONÇALVES CARNEIRO  
Engenheiro agronomo

A carreira agronomica já faz jús em nosso país, a direitos e a honras pelo alto grau de cultura de seus membros e pelo muito que vem realizando em beneficio da agricultura nacional.

Hoje em dia, não mais somos aquela antiga coleção de medalhões. Não. Ha no Brasil uma pleiade de agronomos novos e cultos que muito têm produzido e valorizado a classe de maneira a colocá-la em nivel de igualdade cultural com as demais profissões intelectuais.

Acabou-se o tempo em que o agronomo para ter em que se ocupar, em nosso país, precisava ser "engenheiro de estrada de ferro" ou se encaminhar para a agrimensura ou para a arquitetura.

Esse tempo passou felizmente, e, hoje, temos institutos varios, estações experimentais, gabinetes, laboratorios, onde devem pontificar as mais brilhantes cabeças da agronomia nacional.

O agronomo brasileiro tem produzido muito. O agricultor do Norte, do Sul ou do Centro do Brasil, já conhece, já sentiu os bons resultados da orientação que os nossos agronomos vêm

emprestando à arte criada de Columela, de Plinio, de Virgilio, por isso acabou-se aquela desconfiança gerada pela atuação dos primeiros agronomos formados no estrangeiro, transplantadores de teorias e praticas de além-mar inadaptables ao nosso meio.

A pesquisa, o estudo, a sêde de aperfeiçoamento, são o lema do moderno agronomo brasileiro.

O Sindicato Agronomico do Estado de São Paulo, sentinela avançada dos direitos da classe, muitos bons serviços está prestando à agronomia do Estado e do país. Ha pouco tempo o "Jornal de Agronomia", órgão oficial daquela agremiação profissional, publicou o código de ética para o agronomo. O boletim do mesmo Sindicato já deu publicidade a representações sobre nomeações de não profissionais da agronomia para cargos de carreira, isto é, privativos do agronomo.

Louvemos a atuação do Sindicato, porque tambem julgamos que "cada macaco deve pousar no seu galho" e que "devemos dar a Cesar o que é de Cesar".

(U. J. B.)

**Mamona**

As capsulas são colhidas quando começam a adquirir uma cor castanha; tornam-se depois quebradiças e abrem bruscamente, deixando cair as sementes se já se acham um pouco mais maduras, começando a secar.

E' a colheita a parte mais difficil da cultura da mamona, porquanto, sendo grande a perda da semente, que cae ao chão, quando a plantaçãõ é de intensas proporções, é preciso ser feita logo, depois de arrebatada a capsula, que não vale a pena ser catada a mão.

Uma vez colhidos os cachos são lançados em um vasilhame, geralmente um jacá, cesto ou balaio de bambú ou taquára, o qual, depois de cheio, é despejado em uma carroça, que deve ser fechada dos lados, porquanto, muitas vezes só com o calor do sol, começam a arrebentar, deixando cair ou saltar as bagas. Os frutos são espalhados em terreiro limpo (melhor será de pedra e cimento como os usados para secar café) e aí ficam expostos ao calor de alguns dias, até que as capsulas abram por si ou por meio de compressão de rodas ou varas.

Separam-se depois as bagas de mamona das cascas da capsula com um ventilador, peneira ou mesmo com pá de ferro ou madeira.

**Conselhos e informações**

A nossa produção de milho vai tendo acentuado desenvolvimento. E' ele cultivado em todos os Estados do Brasil, porém os que mais produzem são os seguintes: — Minas Gerais, Rio Grande do Sul, São Paulo, Paraná, Santa Catarina, Ceará, Baía e Pernambuco. A produção total em sacos de 60 quilos, que foi em 1936 de 95.365.370, elevou-se em 1937 a 101.345.000.

A criação de cabras na Suíça é uma das industrias que exploram com todo o desenvolvimento de certo tempo a esta parte importantes associações se têm fundado para o desenvolvimento e aperfeiçoamento do gado caprino, concorrendo os governos federal e cantonais com premios regulando a fecundação pelos reprodutores premiados.

Para se obter o melhor exito no cultivo de tomates é preciso conservar o campo bem limpo e nivelado, livre de ervas infestantes e o terreno fôfo e úmido. Convém fazer a primeira limpeza logo depois da plantaçãõ das mudas e daí por dia, uma vez por semana até que o desenvolvimento dos pés torne difficil qualquer cultivo.

**Drs. João Barbosa Ribeiro**

**João de Almeida Barbosa Ribeiro**

ADVOGADOS

Escrit.: Rua do Carmo, 70-R  
Resid.: Rua São Cristovam, Apartamento, 2 - Rio  
No forum desta cidade, ás 3as, 5as., 6as. e sabados

**Confeitaria e Panificação PRIMOR**



**PÃO ALEMÃO TODOS OS DIAS**

Doce em calda, doces secos, bolachinhas americanas e roscas especiais. Pão quente ás 7 horas da noite. Tudo manipulado com a mais rigorosa higiene e pelas amassadeiras mecanicas.

**Manoel Soares Leitão**

Rua Bernardino Melo, 135—Tel. 75  
Nova Iguaçu E. do Rio

**Armazem São Joaquim**

Comestiveis finos e conservas, doces em calda, vinhos finos e de mesa, nacionais e estrangeiros. Generos de primeira qualidade.

**Valter Sobral de Oliveira**

RUA CEL. BERNARDINO MELO, 349 - TEL. 26  
Nova Iguaçu E. do Rio