

CORREIO DA LAVOURA

DIRETOR-GERENTE:
AVELINO DE AZEREDO

ÓRGÃO INDEPENDENTE — FUNDADO EM 22 DE MARÇO DE 1917
Fundador: Silvino de Azeredo

DIRETOR-SECRETÁRIO:
LUIZ DE AZEREDO

Red. e Oficinas: Rua Bernardino Melo, 433 — Tel. 180

Publica-se aos domingos

ANO XXIV

Nova Iguaçu (Estado do Rio), Domingo, 7 de Julho de 1940

N. 1.216

VITALIDADE DO mercado interno

HERNANI PEREIRA

A Comissão de Defesa da Economia Nacional, recentemente criada pelo governo federal para estudar e resolver as questões suscitadas pela atual situação internacional, no seio da economia nacional em suas relações com o mercado exterior e interior, acaba de fazer uma surpreendente revelação com relação à vitalidade de nosso mercado interno. Já que não dispomos de meios estatísticos diretos para a apuração da expressão real das atividades comerciais desenvolvidas dentro das fronteiras econômicas do país, a referida Comissão baseou seus cálculos, no momento tão necessários, nos dados oficiais da arrecadação do imposto de vendas e consignações, referente ao ano de 1939, chegando à conclusão de que o movimento comercial interno brasileiro já atinge a cifra de 50 milhões de contos de réis! Considerando-se que tal imposto incide, em média, tres vezes, na circulação da riqueza produzida, verifica-se que o mercado consumidor interno absorveu mercadorias tributadas, cujo valor atinge a importância de uns 16.700.000 contos de réis, o que equivale ao triplo do valor do comércio exterior do país, no mesmo exercício, expresso pela quantia de 5.600.000 contos de réis.

Ora, aí está uma prova evidente da vitalidade do mercado interno, cuja revelação não se faz sem uma certa surpresa de nossos estudiosos do assunto.

O momento que vivemos, por todas as circunstâncias que o caracterizam, tanto na esfera internacional como na nacional, é o momento azado para a expansão franca e definitiva de nossas fronteiras econômicas de sua coincidência com as fronteiras políticas do país. O governo federal procura reforçar e ampliar a estrutura material da nação para que ela disponha dos elementos de que necessita para "crescer por dentro", o mais rapidamente possível. Como vemos, o essencial para esse crescimento aí está, em toda a sua exuberante pujança. É a vitalidade natural de nosso comércio interno. — (U. J. B.)

A exportação de pinho

A exportação de pinho é, de longa data, — informa a revista "Nossa Terra", editada pelo Ministério da Agricultura — o mais importante comércio de madeiras do Brasil. Nos últimos 15 anos (1924-1938), seu volume variou de 70,96% sobre o total dessa exportação, o que é bastante significativo.

O CENSO INDUSTRIAL

O número de estabelecimentos industriais que, segundo o Recenseamento de 1920, existia no País, era de 13.800. Em 1937, o número de fabricas e oficinas brasileiras já havia ascendido a 59.771. A população operária, em 1920, se representava por 275.512 trabalhadores, ao passo que, segundo estimativas oficiais, esse número, em 1935, já se elevava a 1.441.000, assim distribuído: industria textil, . . . 210.000; metalurgica, . . . 160.000; industria de madeiras, 100.000; industria de confecção de vestuários, . . . 70.000; couros e calçados, 70.000; mineração, 40.000; cerâmica e vidraria, 36.000; produção de energia elétrica, 30.000; produtos químicos em geral, 25.000; trabalhadores não especializados, 700.000.

O Censo Industrial de 1940 tem por objeto inventariar todas as forças vivas da industria brasileira. Seus resultados responderão, ao industrial, ao capitalista, assim como ao estudioso e ao homem de governo, não apenas as questões relativas ao número de operários especializados em cada ramo, senão também outras indagações mais complexas, con-

nexonadas com a composição e o tipo econômico das empresas e estabelecimentos industriais existentes no Brasil. O material que o referido Censo vai colher e sistematizar será de utilidade imediata, especialmente para os industriais empreendedores e modernos, que procuram bem se informar sobre a situação geral dos negócios.

Para realizar o Censo Industrial, o Serviço Nacional de Recenseamento colhe, em todo o País, por intermédio de milhares de Agentes Recenseadores, as informações isoladas de que necessita. Uma vez colhidas, essas informações passam através de uma série de processos técnicos de critica, apuração, verificação e tabulação, condensando-se, finalmente, em dados estatísticos. Durante essa elaboração, as informações referentes a não importa que estabelecimento se diluem no conjunto geral, fundindo-se em grandes totais e tornando-se absolutamente «mudas» em tudo quanto diz respeito à identidade do estabelecimento e de seu proprietário.

«Cada síntese numérica assim obtida, é um conhecimento estatístico exato e preciso, isto é, um guia admirável para os industriais empreendedores, inteligentes e progressistas, que se preocupam em «conhecer» a situação geral dos negócios». Realizado o Censo Industrial, o Serviço Nacional de Recenseamento devolve imediatamente à Industria, altamente valorizadas, em totais comparativos, todas as informações isoladas que recebe dos industriais durante a fase de coleta. Cada conhecimento estatístico elaborado para a Industria representa, pois, uma condensação extremamente penosa de milhares e, às vezes, de milhões de informes isolados, que a iniciativa particular nunca poderia colher e apurar por conta própria.

Isso prova que o Serviço Nacional de Recenseamento «dá» à Industria incomparavelmente mais do que pede.

Uma página para você...

LEONIDAS BASTOS

Os dedos invisíveis do tempo moverão impiedosa e indiferentemente os ponteiros dos relógios da vida. As rosas de Malherbe mais uma vez murcharão e nunca mais voltarão ao seu viço natural, à sua cor primitiva, de candura e simplicidade...

Tudo passará... por tudo passaremos, sem notarmos, às vezes, que estamos longe, muito longe, e nem mais nossos olhares apaixonados verão nada... o nada que se confundiu com a poeta da estrada, o nada que é a mais elevada e a mais filosófica concepção do fim: porque é a sombra da morte — a dama misteriosa que não mede situações, classes ou cores, idades ou meios, dia ou hora, e a tudo vence com sua lâmina assassina, ceifando vidas, interrompendo caminhadas, anulando forças, destruindo sonhos!

Uma página para você... mas quem é você, que meu espírito a tudo perscruta e volta depois, sem um a resposta? Quem é você que misteriosamente parou na encruzilhada do meu destino, e veio povoar a minha estrada, ora de alegrias, ora de incertezas?

Você é a concepção do bem. Do bem que a gente deseja e não sabe se é digno dele, pelo muito de grandeza, pela promessa de felicidade nele oblatonadas.

Uma página para você... e quais as palavras, trazidas do vocabulário humano, levariam até seus ouvidos, até seu coração, a sublime missão de dizer tudo, pelo menos um pouco do TUDO que minha alma desejava dizer?

Ah! minha boa amiga! Como é difícil a gente compreender esse enigma que nos atormenta, que é a ânsia de se ser feliz!

Uma página para você... E desejaria que ela fosse portadora de todos os meus protestos... de toda a minha renúncia... Mas não, boa amiga, deixemos que o poeta viva, por algum tempo ainda, na deliciosíssima esperança de que, amanhã que não demorar, ele veja realizados todos os seus desejos de felicidade.

VIDA SOCIAL

DATAS INTIMAS

No dia 29 de junho ultimo, passou o aniversario da menina Norma, filha do sr. Sebastião dos Santos.

Fizeram anos neste mês:

- 2, ten. Roberto Cabral;
- 3, d. Quira Dantas Gonçalves, residente em Patí do Alferes;
- 4, menino Roberto, filho do sr. José Maria Teixeira e de d. Elzira Alegria eixeira;
- 4, jovem Valdonio Coutinho;
- 4, sr. Valdomiro Pealta, residente em Niterói;
- 4, d. America Martins Coimbra, residente em ortela;
- 5, d. Maria José de Azeredo e Silva, esposa do sr. Juvenal Silva, e residente em Austin.

Fazem anos hoje:

- jovem Aluizio Chambareli;
- menino Ronald, filho do sr. Joaquim Alexandrino e de d. Oscarina Cardoso Alexandrino.

MISSAS

A's 10 hs. de terça-feira ultima, na igreja Matriz desta cidade, realizou-se a missa de 7º dia por alma do sr. Joaquim Sergio Barbosa de Moura (Quinzinho). A esse ato religioso compareceram muitas pessoas das relações do dr. Getulio Moura, irmão do extinto.

A's 10 hs. de ante-ontem, na igreja de São Francisco de Paula, foi celebrada a missa de 7º dia em sufragio da alma de d. Joana Alexandrina da Silveira, esposa boníssima do sr. Ernesto Elídio da Silveira. Assistede a essa cerimonia religiosa grande numero de pessoas das relações da familia entulada.

Dr. Albertino Ferreira Dias
ADVOGADO

É encontrado no Fórum de Nova Iguassú às terças e sextas-feiras

Rua do Carmo, 5
Tel. 3-5172.
R. Candido Be-
Jacarépaguá.

Associação de S. C. Iguassú
Caridade "Hospital de Iguassú"

Resoluções tomadas pela Assembléia Geral da Associação, realizada no dia 27 de junho de 1940:

- 1ª -- Conceder anistia ampla a todos os socios em atraso de suas mensalidades até 30 de junho deste ano;
- 2ª -- fazer constar em ata um voto de pesar pelo passamento do Capitão Silvino de Azeredo, vice-presidente da primeira diretoria;
- 3ª -- Eleger para o biênio administrativo de 1940-1942, a diretoria e conselho fiscal, abaixo discriminados:

DIRETORIA: -- Presidente, dr. Cleon Cavalcanti de Holanda Lima; Vice-presidente, Luiz Batista de Barros; 1º Secretário, J. B. Chagas; 2º Secretário, Balbino Joaquim Ribeiro Junior; Tesoureiro, Otaviano Pereira de Melo.

CONSELHO FISCAL: -- Dr. Mauro Freire de Arruda, Antonio Vaz Teixeira, Domingos Rebelo Gímarães, Ernesto Moreira e Pantaleão Rinaldi.

J. B. CHAGAS
1º Secretário

Associação Rural do Municipio de Nova Iguassú

Por solicitação da Comissão nomeada para redação do memorial a ser dirigido ao sr. Ministro da Agricultura, convocou os srs. associados para a Assembléia Geral Extraordinária, a realizar-se no dia 14 do corrente, ás 15 horas, na sede social, para tratar de assuntos e interesses da classe.

Nova Iguassú, 6 de julho de 1940.
Sebastião Herculano de Matos
Presidente

IGUASSUANO!

Conheça através das ondas sonoras da Radio Guanabara, todas ás terças-feiras, das 21 ás 22 horas, logo após a Hora do Brasil, a grandeza do seu municipio.

Uma gentileza da Radio Propaganda de Vila Meriti aos ouvintes do Brasil.

Resoluções

A Diretoria do S. C. Iguassú, em sua reunião ordinária realizada no dia 2 do corrente, resolveu o seguinte:

- 1º -- Aprovar a ata da sessão anterior;
- 2º -- ceder o salão do clube, no proximo dia 27, a uma comissão que vai realizar o Baile das Hortensias, respeitando-se, entretanto, os direitos dos associados;
- 3º -- demitir do quadro social, a pedido, o sr. Albertino Almeida Melo;
- 4º -- conceder tres meses de licença ao associado José Fonseca, a contar de 1º do mês corrente;
- 5º -- incluir no quadro social, como contribuinte, o sr. Diogenes Evaristo de Carvalho Sousa;
- 6º -- nomear delegados do Iguassú junto á A. I. E., os srs. José Antonio Garrido e Karl Vieira Fernandes;
- 7º -- felicitar o Coqueiros pela sua vitoria sobre o Iguassú, domingo ultimo;
- 8º -- felicitar a comissão organizadora do esplendido Baile da Chita;
- 9º -- nomear uma comissão de socios para visitar o jovem Wilson de Oliveira Braga que, domingo ultimo, fôra vítima de um acidente no estadio Francisco Baroni;
- 10º -- inserir na ata votos de pesar pelo falecimento do sr. Joaquim Sergio Barbosa de Moura (Quinzinho), d. Emília Marques de Oliveira e de um irmão do associado Olavo Araujo e Silva;
- 11º -- ratificar o ato do sr. Tesoureiro, cedendo o salão do clube, no dia 26 de junho ultimo, a uma comissão que ia homenagear o sr. Luiz Batista de Barros.

Nova Iguassú, julho de 1940.
Luiz de Azeredo
Secretário Geral

LUIZ MACEDO DE ARAUJO

Antonio Pinto de Araujo e Familia, José Macedo de Araujo e Familia, Jaimerina Costa de Araujo e filhos, convidam todos os parentes e amigos para assistirem á missa do primeiro aniversario do falecimento do seu muito querido filho, irmão, esposo e pai, LUIZ MACEDO DE ARAUJO, que será celebrada no dia 13 do corrente, ás 8 1/2 horas, na Matriz desta cidade, pelo que desde já se confessam imensamente gratos.

Nova Iguassú, julho de 1940.

É ótimo negócio. Leia:

1 terreno situado á Estrada da Posse, 1º distrito deste Municipio, medindo 50 metros de frente por 100 metros de fundos, numa área total de 5.000 m2. Venda total ou por lotes. — Negocio á vista.

Informações com o sr. Plinio de Castilho, nesta cidade, ou pelo telef. 27-5203 — no Rio.

As CRENÇAS QUEREM esta PROTECÇÃO

Elas precisam de Kolyynos. Limpa seus dentes melhor e com segurança e destróe os germes que atacam os dentes e causam a cárie.



EMBELEZE seu SORRISO com KOLYNYNOS

Filhos de Iguassú P. C.

RESOLUÇÕES DO DIA 2 DE JULHO DE 1940

- 1º -- Aprovar a ata anterior.
- 2º -- Tomar conhecimento da nota oficial n. 2 da A. I. E.; do of. n. 468 do America F. C., e do of. n. 99 do Pernambuco F. C.
- 3º -- Indeferir por unanimidade de votos o pedido de de-

missão do Pres. int. sr. Euclides P. da Silva.

4º -- Levar pelo presente ao conhecimento dos associados em atraso que os que se quitarem até 31 do corrente, terão um abatimento de 50 o/q nos respectivos recibos.

5º -- Incluir no quadro social como contribuintes, João Miranda Bastos, Sidonio D. da Costa e José Marques da Cunha.

AQUINO FERREIRA
Sec. Geral

ALIANÇA DO LAR (LTDA.)

Séde: Avenida Rio Branco, 91-5º andar
RIO DE JANEIRO

CARTA PATENTE N. 113 — EXPEDIDA PELO TESOURO NACIONAL.

Resultados dos sorteios do Plano Imobiliario e do Plano Federal do Brasil, realizados pela Loteria Federal do Brasil no dia 29 de Junho de 1940.

Plano "Z"

MILHAR — 9745 — Premiado com o valor de Rs. 50:000\$000
CENTENA — Todos os titulos com os três finais 745 estão premiados com Rs. 6:000\$000

Plano "Y"

MILHAR — 9745 — Premiado com o valor de Rs. 30:000\$000
CENTENA — Todos os titulos com os três finais 745 estão premiados com Rs. 3:600\$000

Plano "X"

MILHAR — 9745 — Premiado com o valor de Rs. 20:000\$000
CENTENA — Todos os titulos com os três finais 745 estão premiados com Rs. 2:400\$000

Plano Federal do Brasil Séries "A" e "C"

MILHAR — 9745 — Premiado com o valor de Rs. 10:000\$000
CENTENA — Todos os titulos com os três finais 745 estão premiados com Rs. 1:200\$000

INVERSÃO — Do milhar 9745 premiado com o valor de Rs. 300\$000

Séries "B", "D" e "E"

MILHAR — 9745 — Premiado com o valor de Rs. 5:000\$000
CENTENA — Todos os titulos com os três finais 745 estão premiados com Rs. 600\$000

INVERSÃO — Do milhar 9745 premiado com o valor de Rs. 200\$000

Rio de Janeiro, 29 de junho de 1940.

VISTO — R. Pessoa Ramalho — Fiscal Federal.
Eduardo F. Lobo — Diretor Tesoureiro.
E. R. Oliveira — Diretor Gerente.

Aviso — O sorteio do Plano Federal do Brasil, realizar-se-á no dia 27 de julho (sabado) e do Plano Imobiliario no dia 31 do mesmo mês (quarta-feira), todos pela Loteria Federal do Brasil.

Convidamos os srs. prestamistas contemplados, que estejam com os seus titulos em dia, a virem á nossa séde, para receberem seus premios de acôrdo com o nosso Regulamento.

Edital

De a praça, com o prazo de 30 dias, na forma abaixo...

O Doutor Luiz Miguel... Fiscal Federal... Estado do Rio...

Ass. Luiz Miguel

Madeiras CAIXAS

desarmamento Esp...

Costa

REPRESENTAÇÃO PELO TELEFONE RUA S. CAIXA PO...

Edital

De 1ª praça, com o prazo de 30 dias, na forma abaixo

Executivo Fiscal contra Pacifico Ferreira da Silva

O Doutor Luiz Miguel Pinaud, Juiz de Direito da Vara Cível da Comarca de Nova Iguaçu, Estado do Rio de Janeiro, nomeado na forma da lei, etc.

FAZ SABER

aos que o presente edital de primeira praça com o prazo de 30 dias virem, ou dêle noticia tiverem que, no dia vinte e cinco (25) do proximo mês de julho, às treze (13) horas, no edificio do Forum desta Cidade de Nova Iguaçu, situado á Praça João Pessoa s/n, sobrado, o Porteiro dos Auditorios trará á publico pregão de venda e arrematação, por preço acima ao da avaliação que é de nove contos de réis (9.000\$000), os bens penhorados a Pacifico Ferreira da Silva, no Executivo Fiscal que lhe move a Fazenda Publica Estadual, cujos bens são constituídos do seguinte: — "quatro lotes de terreno sitos á rua Canadense, numero cinco, sete, nove e onze (5, 7, 9 e 11), em São Matêus, quarto distrito deste Município, medindo êsses quatro lotes, cinquenta metros de frente para a citada rua Canadense, — cinquenta metros pela rua Paulino Barbosa, cinquenta metros pelo lado em que se confronta com o lote numero três da mesma rua Canadense e cinquenta metros de largura na linha dos fundos, existindo nesses terrenos duas casinhas rusticas, de paredes de pau a pique e cobertas de sapê, havendo, ademais, um pomar de laranjeiras e outras arvores frutíferas". Quem, portanto, nos mesmos bens quizer oferecer lanço, deverá comparecer no dia, hora e local acima indicados. Para constar, foram passados este e outros de igual teor, para serem publicados na imprensa oficial e afixados no lugar de estilo. Dado e passado nesta Cidade de Nova Iguaçu, Estado do Rio de Janeiro, aos vinte dias do mês de junho do ano de mil novecentos e quarenta. Eu, Asdrubal Braga, Escrivão, o datilografei e subscrevi.

(Ass.) Luiz Miguel Pinaud
1-3

Edital

De 1ª praça, com o prazo de 30 dias, na forma abaixo

Executivo Fiscal contra Candida de Matos

O Doutor Luiz Miguel Pinaud, Juiz de Direito da Vara Cível da Comarca de Nova Iguaçu, Estado do Rio de Janeiro, nomeado na forma da lei, etc.

FAZ SABER

aos que o presente edital de primeira praça com o prazo de 30 dias virem, ou dêle noticia tiverem que, no dia vinte e cinco (25) do proximo mês de julho, às treze (13) horas, no edificio do Forum desta Cidade de Nova Iguaçu, situado á Praça João Pessoa, s/n, sobrado, o Porteiro dos Auditorios trará á publico pregão de venda e arrematação, por preço acima ao da avaliação que é de seis contos de réis (6.000\$000), os bens penhorados a Candida de Matos, no Executivo Fiscal que lhe move a Fazenda Publica Estadual, cujos bens são constituídos do seguinte: — "terreno com frente para a Estrada que vai a Andrade Araujo, onde mede quarenta metros; cento e setenta e cinco metros no lado em que divide com terreno de José Ferreira Palha e, mais cento e setenta e três metros onde divide com Antonio Marinho; sessenta e sete metros, de largura, na frente da Estrada, pelo outro lado numa linha de sessenta metros, no fim do qual o terreno se alarga mais vinte e cinco metros, seguindo outra linha até os fundos, que tem quarenta e cinco metros, sendo a totalidade de ambos os terrenos calculada em dezoito mil e trezentos (18.300), metros quadrados". Quem, portanto, nos mesmos quizer oferecer lanço, deverá comparecer no dia, hora e local acima indicados. Para constar, foram passados este e outros de igual teor, para serem publicados na imprensa oficial e afixados no lugar de estilo. Dado e passado nesta cidade de Nova Iguaçu, Estado do Rio de Janeiro, aos vinte dias do mês de junho do ano de mil novecentos e quarenta. Eu, Asdrubal Braga, Escrivão, o datilografei e subscrevi.

(Ass.) Luiz Miguel Pinaud
1-3

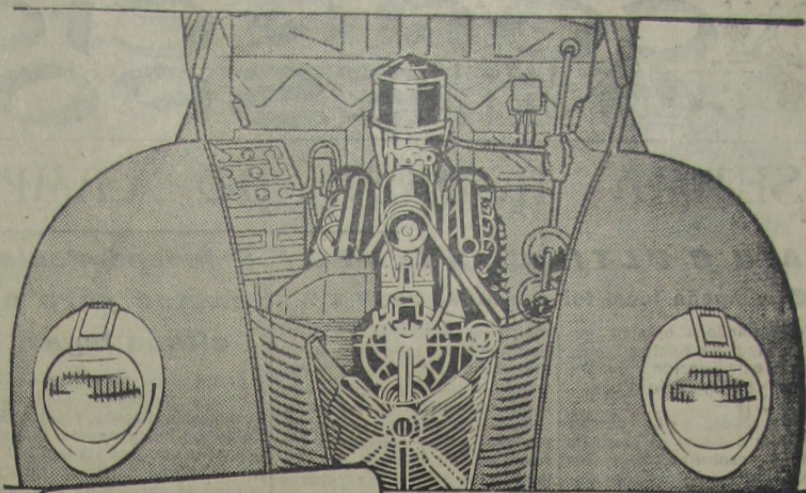

SÔMENTE O
Motor V-8
JÁ É UMA FORTE RAZÃO PARA PREFERIR UM FORD!

Os carros mais caros do mundo têm oito ou mais cilindros. Só Ford conseguiu dotar um carro de preço módico de um motor de 8 cilindros, cujo funcionamento impecável mais de seis milhões de possuidores atestam. Graças ao seu desenho científico e aos seus pequenos cilindros, o motor Ford V-8 assegura grande economia e deixa mais espaço para os passageiros. Visite um Concessionário Ford e peça uma demonstração. Encontrará reunido tudo o que desejar encontrar num carro moderno!

Ford V-8

Madeiras serradas e em grosso
CAIXAS DE PINHO DO PARANÁ
desarmadas para qualquer embalagem
Especialidade em caixas para laranjas

Costa Faria & Cia. Ltda.
REPRESENTAÇÕES E CONTA PROPRIA
PEÇAM PREÇOS
Telefone 23-4684
RUA S. PEDRO, 28 - Telegr. "Afari"
CAIXA POSTAL, 122 — RIO DE JANEIRO

Cine Verde

Hoje — Tyrone Power e Myrna Loy, no drama: «E as chuvas chegaram»; e o filme: «O primeiro rural», com Bill Elliot; e um jornal.

Amanhã e terça-feira — Shirley Temple, no drama: «Princesinha»; e a comedia: «Saude, riqueza e burrice», com os 3 Patetas; jornais Fox e Nacional.

Quarta e quinta-feira — John Howard, no drama: «Casamento de Bulldog Drummond»; e o filme: «Floribela», com Artur Luck.

COMO poderia a sociedade saber que possui alguma coisa boa se não a fazeis saber disso através de uma inteligente propaganda?

Farmácias de plantão

Farmácia Central — Rua Marechal Floriano, 446. Telefone, 16.

Farmacia Fluminense — Rua Bernardino Melo, 357. Telefone, 20.

Impressos? Peça o numero do nosso telefone: 180

FRACOS E ANEMICOS!
Tomem:
VINHO CREOSOTADO
Do Ph. Ch. João de Silva Silveira
Empregado com êxito nas:
Tosses
Resfriados
Bronchites
Escrophulose
Convalescenas
VINHO CREOSOTADO
é um gerador de saúde.

Dr. Sidney do Amaral
MEDICO
COM LONGA PRATICA
Clinica Medica
Doenças das senhoras e de crianças
CONSULTAS DIARIAS — ATENDE A DOMICILIO
TRAVESSA MOURA SÁ, 17-sob. — FONE, 241
Nova Iguaçu

CORREIO ESPORTIVO

SETIMA RODADA DO CAMPEONATO MUNICIPAL

CAIU O ULTIMO INVICTO! O Independente

O campeão local foi derrotado por 4 x 2

Contrariando a opinião geral, o Iguassú tombou espetacularmente vencido, em seu proprio campo, pelo Coqueiros F. C.

Na verdade, esta derrota constituiu a maior surpresa do domingo esportivo, pois, em virtude da traca exhibição dos visitantes frente ao Filhos de Iguassú, ninguém, absolutamente, poderia pensar que os alvi-negros abandonassem a cancha sem o titulo de invictos. Mas, jogo é jogo... E era uma vez o invicto...

Locomovendo-se, dentro do campo, desordenadamente, os defensores do tri-campeão entregaram-se completamente aos adversários.

Durante os 80 minutos da pe-leja, nada fizeram de util ás suas côres.

Alguns jogadores que atua-ram domingo, não estão á al-tura de vestir a camisa de um quadro superior. Os restantes «players», com exceção de He-llo, somente desse, estavam ir-reconhecíveis. Pareciam biso-nhos no esporte bretão.

Esta derrota serviu, acima de tudo, para demonstrar que o quadro do tri-campeão neces-sita ser remodelado. Se as fal-has apresentadas domingo não forem imediatamente corrigi-das, muita surpresa desagradá-vel terão ainda os seus adeptos.

O triunfo dos visitantes foi merecido. Agindo com fibra, sangue e bafejado pelo fator sorte, os tricolores aproveitaram, com felicidade, todas as oportunidades que lhes surgi-ram. Dentre eles, não ha nomes a destacar. Todos agiram com a mesma vontade de vencer.

Com esta vitória, o Coquei-ros não só se rehabilitou do revés sofrido perante aos Fi-lhos, como também recuperou a liderança da tabela, juntamen-te com o Iguassú.

OS QUADROS

COQUEIROS: — Floriano; Milton e Mario; Sarrulo, Ca-valaria e Pedrinho; Zéca, Ho-norino, Arlindo, Jurandir e Laerte.

IGUASSU: — Cristóvão; Otacilio (Sancho) e Quinquim; J. Vieira, Mica e Helio; Val-demar, Gaião (Caxambú), Jar-bas, Moacir e China.

O JUIZ

Serviu como juiz o sr. Italo Tourino. Regular.

Segundos quadros: Iguassú, 8 x 0.

Nítida vitória do Universal

No campo do Independente, jogaram no domingo passado, o Universal e o Queimados.

Exibindo um futebol melhor, o Universal abateu o seu ad-versario pelo escore de 4 x 1.

Segundos quadros: Univer-sal, 3 x 2.

passou para o ultimo lugar

Fraquíssima foi a partida de domingo, no campo do Filhos de Iguassú, disputada pelo São Paulo e o Independente. O qua-dro principal dos visitantes fez jús ao ultimo lugar na tabela, porque se apresentou desorgani-zado, e não observou a disci-plina.

O São Paulo venceu-o pelo escore de 4 x 1. Tentos de Gerson, Tião, Heitor, Alminio e Danilo.

O QUADRO VENCEDOR

Estava assim organizado: João; Chico e Heitor; Artur, Romulo e Benedito; Gerson (Ni-colau), Alminio, Tião, Martins e Onofre.

O JUIZ

Foi o sr. João Batista Alva-rez. Dirigiu a partida com pe-quenas falhas, mas imparcial-mente.

Segundos quadros: Indepen-dente, 1 x 0.

Filhos de Iguassú e Belford Roxo empataram

Na cancha do Belford Roxo, realizou-se o encontro oficial entre este clube e os Filhos de Iguassú.

A luta foi bem equilibrada e boa em lances magistrais. Dos visitantes, desfalcados de tres dianteiros efetivos, faltou a sua habitual agressividade, e encontrando a defesa contraria atuando com firmeza, não conseguiram atingir a meta do ar-queiro Herval. O triangulo al-vi-rubro, também, achando-se em grande dia, não permitiu que a vanguarda do B. Roxo burlasse a vigilancia de Jacéi.

Segundos times: Filhos, 3x1.

O Morro Agudo foi outra vez vencido

Na partida realizada domín-go ultimo, entre o Morro Agu-do e o Olarias, em obediencia ao campeonato local, venceu o Olarias pela contagem de 2x1.

Segundos quadros: Morro Agudo, 3 x 2.

OS mais entusiastas do anúncio e da publicidade, são os comerciantes próspe-ros, porque eles tem expe-riência...

Artilheiros do Cam-peonato:

- Tião, S. Paulo, 8
- Laerte, Coqueiros, 8
- Nazari, Coqueiros, 7
- Jorge, Dramatico, 7
- João, Filhos de Iguassú, 6
- Manuel, Iguassú, 6
- Jarbas, Iguassú, 6
- Albertino, Universal, 6
- Dudu, Morro Agudo, 5
- Arlido, N. Cidade, 5
- Moacir, Iguassú, 4
- Americo, Olarias, 3
- Land, B. Roxo, 3
- Catraia, Filhos de Iguassú, 3
- Ferreira, N. Cidade, 3
- Corujinha, B. Roxo, 3
- Ari, Independente, 3
- Egnar, Dramatico, 3
- Honorio, Coqueiros, 3.

E outros com menos «goals».

Arqueiros vasados:

- Itelvino, Universal, 1
- Miguel, Dramatico, 1
- Deopoldino, N. Cidade, 1
- Herval, B. Roxo, 2
- Jaimé, Queimados, 2
- João, Iguassú, 3
- Luiz, Queimados, 3
- Cornelio, Dramatico, 4
- Francisco, Queimados, 4
- Casimiro, M. Agudo, 4
- Artur, S. Paulo, 5
- Humberto, Morro Agudo, 5
- Adail, M. Agudo, 6
- Jacéi, Filhos, 6
- Manuel, Filhos, 6
- Osmar, Independente, 8
- Demo, Queimados, 8
- Miguel, Universal, 9
- Cristóvão, Iguassú, 9
- Moadir, Belford, 9
- Benedito, Universal, 9
- Basilio, Dramatico, 10

Os proximos jogos do Campeonato

Hoje, 7 de julho

Olarias x S. Paulo.
Independente x S. C. Iguassú.

Morro Agudo x Co-queiros.

Belford Roxo x Dra-matico.

Nova Cidade x Quei-mados.

Filhos de Iguassú x Universal.

Dia 14 de julho

Iguassú x Morro Agu-do.

Olarias x Independen-te.

Coqueiros x S. Paulo.

Filhos de Iguassú x Nova Cidade.

Universal x B. Roxo.

Queimados x Drama-tico.

- Arlindo, Olarias, 13
- Floriano, Coqueiros, 15
- José, Nova Cidade, 16
- Roberto, Independente, 16
- João, São Paulo, 19.

Colocação dos clubes (7ª rodada)

PRIMEIROS QUADROS:

CLUBES	P. ganhos	P. perdidos
Iguassú	12	2
Coqueiros	12	2
Belford Roxo	9	5
Universal	9	5
Nova Cidade	6	6
Olarias	6	6
Filhos de Iguassú	7	7
Dramatico	5	7
S. Paulo	5	9
Queimados	3	9
Morro Agudo	4	10
Independente	2	12

SEGUNDOS QUADROS

CLUBES	P. ganhos	P. perdidos
Iguassú	12	2
Filhos de Iguassú	12	2
Dramatico	7	5
Olarias	6	6
Belford Roxo	6	6
Independente	8	6
Nova Cidade	8	6
Morro Agudo	5	7
S. Paulo	7	7
Queimados	6	8
Universal	2	10
Coqueiros	4	10
Coqueiros	2	12

Banco Hipotecário LAR BRASILEIRO
S. A. DE CREDITO REAL
RUA DO OUVIDOR, 90

Carteira Hipotecária — Concede em- prestimos a longo prazo para financiamento de construções. Contratos liberais. Res- gate em prestações mensais, com o minimo de 1 % sobre o valor do Empréstimo.

Secção de Propriedades — Encarrega-se da administração, venda de imóveis de qualquer natureza e faz adeantamentos sobre alugueis a receber, mediante comissão modica e juros baixos.

Carteira Comercial — Faz descontos de efeitos comerciais e concede empre- stimos com garantia de titulos da divida publi- ca e de empresas comerciais a juros mo- dicos.

Depositos — Recebe depositos em conta corrente a vista e a prazo, mediante taxas:
Conta corrente á vista, 3 % ao ano;
Conta corrente limitada, 5 %; **Conta cor- rente particular, 6 %;** **Prazo fixo: 1 ano, 7 %;** **2 anos ou mais 7 1/2 %;** **Prazo inde- finido** — retiradas com aviso previo: de 60 dias 4 % e de 90 dias 5 % ao ano.

Domingo, 7-VII-1940
Associação Iguassuana de Esportes
RESOLUÇÕES DA DIRETORIA
A Diretoria da Associação Iguassuana de Esportes, reunida em sua ultima reunião, resolveu as seguintes resoluções:
a) Aprovar a ata da reunião anterior;
b) tomar conhecimento dos relatórios dos clubes filiados;
c) oficializar a F. F. I. Iguassuana de Esportes, tendo creditado a A. I. Iguassuana de Esportes a quantia de 30\$800,00 em favor do clube, a ser paga em prestações de 30\$800,00 mensais, a taxa de 7 % sobre a venda de títulos de Iguassú x Filhos de Iguassú e Filhos de Iguassú x Filhos de Iguassú;
d) oficializar ao Filhos de Iguassú;
e) chamar a atenção dos clubes filiados para o pagamento das mensalidades seja por boleto ou por cheque, dentro do prazo de 10 dias de cada mês;
f) aplicar as seguintes multas em 20% sobre o valor das mensalidades dos clubes que não pagarem no sentido de proporcionar o pagamento das mensalidades seja por boleto ou por cheque, dentro do prazo de 10 dias de cada mês;
g) suspender por 30 dias o pagamento de mensalidades do clube amador do Independente, por não ter pago as mensalidades de Xavier;
h) advertir o amador do Independente, por não ter pago as mensalidades de Xavier, como incurso no artigo 10 do Regulamento.

Prac...
End...
TA...
EM C...
Cor...
Cor...
EM G...
Cor...
Cobran...
Descont...
Empres...
Empres...
Crédito...
Crédito...
São ate...
quer

Associação Iguassuana de Esportes

RESOLUÇÕES DA DIRETORIA

A Diretoria da A. I. E. em sua última reunião, tomou as seguintes resoluções:

a) Aprovar a ata da sessão anterior;

b) tomar conhecimento dos officios do Filhos de Iguassú e do C. A. Universal;

c) officiar á F. F. E. solicitando creditar á A. I. E. a importância de 30\$800, correspondente á taxa de 8 o/o cobrada sobre a renda do jogo Filhos de Iguassú x Amadores do America F. C.;

d) officiar ao Filhos de Iguassú;

e) chamar a atenção dos srs. presidentes dos clubes filiados no sentido de providenciarem para que o pagamento das mensalidades seja pago até o dia 10 de cada mês;

f) aplicar as seguintes penalidades:

- multar em 20\$000 o Coqueiros por não ter fornecido juiz para o jogo Belford Roxo x Filhos de Iguassú;

- multar em 20\$000 o Iguassú por não ter fornecido juiz para o jogo S. Paulo x Independente;

- suspender por 2 jogos o amador do Independente, Jorge Xavier;

- advertir o amador do Morro Agudo, Atalá de Oliveira, como incurso no art. 83, § 3º.

Edital

De 1ª praça, com o prazo de 30 dias, na forma abaixo.

Executivo fiscal contra Manoel Pereira da Silva

O Doutor Luiz Miguel Pinnaud, Juiz de Direito da Vara Cível da Comarca de Nova Iguassú, Estado do Rio de Janeiro, nomeado na forma da lei, etc.

FAZ SABER

aos que o presente edital de primeira praça com o prazo de 30 dias virem, ou dele noticia tiverem que, no dia vinte e cinco (25) do proximo mês de julho, ás treze (13) horas, no edificio do Forum desta Cidade de Nova Iguassú, situado á Praça João Pessoa, s/n., sobrado, o Porteiro dos Auditorios trará a publico pregão de venda arrematação, por preço acima ao da avaliação que é de tres contos de réis (3:000\$000), os bens penhorados a Manoel Pereira da Silva, no Executivo Fiscal que lhe move a Fazenda Publica Estadual, cujos bens são constituídos do seguinte:

letra a;

- advertir o S. C. Iguassú e o Coqueiros por terem infringido a resolução da Comissão Técnica de 31-5-940, que proibe a pratica de bate bola antes das partidas officiais.

Nova Iguassú, 3-VII-940.

Silvino de Azeredo Filho
Secretario Geral

— "um lote de terreno sito á rua Comendador Soares, numero cento e quarenta e nove (149), em Nilopolis, setimo distrito deste Municipio, medindo dez metros e cinquenta centimetros de frente, igual largura na linha dos fundos, por cinquenta metros de extensão da frente aos fundos". Quem, portanto, nos mesmos bens quiser oferecer lance, deverá comparecer no dia, hora e local acima indicados. Para constar, foram passados este e outros de igual teor que serão afixados no lugar de estilo e publicados no "Diario Oficial" deste Estado. Dado e passado nesta cidade de Nova Iguassú, aos vinte dias do mês de junho do ano de mil novecentos e quarenta. Eu, Asdrubal Braga, Escrivão, o datilografei e subscrevi.

(As.) Luiz Miguel Pinnaud
1-3

Drs. João Barbosa Ribeiro

E

João de Almeida Barbosa Ribeiro

ADVOGADOS

Escrit.: Rua do Carmo, 70-Rio

Resid.: Rua São Cristovam, 34
Apartamento, 2 - Rio

No forum desta cidade, ás 3as., 5as., 6as. e sabados

Prefira



A mais reputada da America do Sul. Pela sua existencia quase centenaria comprova a eficacia dos seus afamados productos. Representada e distribuida em todo o Brasil.

Seus Laboratorios e Farmacia, á
RUA DA CARIÓCA, 32
Caixa Postal, 602 - RIO

Compra de terrenos e hipotecas

Defenda os seus interesses e tranquilidade futura, exigindo do seu tabelião as certidões negativas do officio de Protestos de letras, e do Distribuidor da Comarca, antes de lavrar as suas escrituras ou emprestar o seu dinheiro

Trabalhos tipograficos
na redação deste jornal

BANCO DO BRASIL

Praça 14 de Dezembro, 26 - NOVA IGUASSÚ - Estado do Rio

End. Tel.: "Satelite" - Telefones: 4 (Contadoria), 25 (Gerencia)

Caixa do Correio, 3

TAXAS DE JUROS DE DEPOSITOS:

EM CONTAS POPULARES

Com livro de cheques gratis e sem selos e caderneta—limite até 10:000\$000 4 %
Com cheques selados e limite até 50:000\$000 3 %

EM CONTAS COMERCIAIS

Com cheques selados e sem limite de quantia 2 %

EM CONTAS A PRAZO FIXO

De 6 meses 4 %
De 12 meses 5 %
Com pagamento 6 meses 3 1/2 %
mensal de juros: 12 meses 4 1/2 %

EM CONTAS DE AVISO PREVIO

De 30 dias 3 1/2 %
De 60 dias 4 %
De 90 dias 4 1/2 %

Faz, nas melhores condições, todas as operações bancárias

Cobranças — Transfêrencias de Fundos.

Descontos de letras, saques e cheques sobre esta ou quaisquer outras praças.

Empréstimos em contas correntes com caução de duplicatas.

Empréstimos em letras hipotecarias.

Crédito Agrícola a longo prazo, sob a garantia exclusiva da fruta.

Crédito Industrial para a compra de matérias primas e reforma, aperfeiçoamento e aquisição de maquinário.

São atendidos, com a maior presteza, todos os pedidos de informações e esclarecimentos sobre quaisquer operações da Carteira de Crédito Agrícola e Industrial, que se acha em pleno funcionamento.

Filiais ou correspondentes em todas as principais praças do País e do Estrangeiro

PÁGINA LITERÁRIA

Perfume de flores mur-chas

JOÃO GUIMARÃES

Deixa-me aqui, ao teu lado, minha mãe... Lá fóra, despenham-se montanhas de odios, que prendem, soterram, alucinam as criaturas numa tragédia imensa de ambições!

Tu, sob a florida agrestia da sepultura, nada mais desejas: silenciosa estás — embora te ouça meu coração melancólico e fatigado, porque a voz das mães é, para os filhos, imortal canção.

Lembro-me sempre de ti! da humildade com que te orgulhavas dos meus sonhos de glórias — tanto mais belos quanto mais longínquos... Deixa-me aqui, ao teu lado, minha mãe... No céu das evocações, a saudade é uma constelação — as estrelas da tristeza, da ansiedade e do amor choram a tua ausência...

A ESTRADA... espelho de duas sombras

Minha estrada!

Estava escrito que eu teria de caminhar por ti durante longo tempo... cumprí a predição.

Ha quatro largos anos, que me vês passar de cabeça pendida, em reflexões tristes.

Outrora foste tão linda! O perfume emanado das violetas que ornavam à tua margem, enchia minh'alma de vida e de alento!...

Passaros felizes saltitavam sobre a tua areia alva... o céu sempre dum azul límpido, fazia realçar das alturas a tua beleza e o teu esplendor!

Naquele tempo... não era só eu quem passava, não. Uma criança formosa e sorridente, ao passar também por aqui, desfolhava despreocupada as flôrzinhas que reverenciosas se curvavam sobre ti!...

Nós caminhávamos... Nossas almas refletidas nas pedras cristalinas que dispersas cintilavam ante os raios do sol, tinham sempre um aspecto risonho.

Eramos tão felizes!

Hoje, sinto-me apavorado ao vêr a solidão que me cerca.

Só. Olho-te: estás mais longa... e mostras-me com um ar de desafio, o quanto tenho de caminhar!...

Minha estrada!... Em vão esperei, sempre esperançoso de encontrar alguém... alguém que foi minha companheira durante grandes caminhadas!...

Agora, porém, que não mais distingo nem mesmo a tênue luz esverdeada que guiava os meus passos... eu me vou!

Adeus minha estrada! Si algum dia aquela al-

PARA ALGUEM

ma religiosa regressar e curvar-se para colher estas flôrzinhas tão tuas amigas, sussurre-lhe aos ouvidos, esta préce de saudade e diga-lhe que durante quatro anos eu tenho sido o espetro apavorante deste êrmo sitio!...

Talvez ela recorde em ti o nosso amôr que tão depressa feneceu... e então, quem sabe? como eu, chorará ao revêr as folhas do passado...

Então: serás o espelho onde em pranto se mirará uma sombra arrependida!...

Ybicuy T. de Magalhães

Questões de português

Pe. Armando Guerrazzi

CAPINAR OU CARPIR?

Carpir, que primitivamente significava lamentar, pode ter o sentido de mondar, arrancar o que nasce nos sementeos, segundo o velho Moraes. Brasileirismo antigo, registado por Figueiredo, como *capinar*, de uso mais recente formado do termo indígena *capim*, — de *capii* ou *capii*, — planta de folha fina, erva miuda, *capim* (Batista de Castro): nome de varias plantas gramíneas e ciperáceas. De *capim* foi natural a transição para *capinar*, isto é, mondar, segar ou cortar o *capim*; limpar de *capim* (Silva Bastos). E, com êle, aceitam esse vocabulo Figueiredo, Teschauer, o Pequeno Dicionario Brasileiro, o Vocabulario Oficial.

Quer dizer que são dois brasileirismos aceitaveis e de grande divulgação entre nós. *Carpir* — vem do baixo latim — *carpire*, de *carpere*, pois o termo, além de colher, significava arrancar, como roer as folhas das plantas, devorar. Daí o sentido de cortá-las foi passo facilissimo.

REPROVA OU REPROVAÇÃO?

Na gíria escolar ouve-se muita vez a palavra *reprova* em lugar de *reprovação*. Esta é mais curial. Mas já alguns dicionarios registam aquela palavra. Dentre estes, Silva Bastos, o Dicionario Oficial, Aulete, Roquete, Fonseca e até Moraes.

PIRAPÓRA, PIRAJÚ, PIRAJÁ E PIRASSUNUNGA.

Pirá — peixe de pele, em opposição a cará ou acará, peixe de escamas. E *póra-há*, salta. Peixe de pele salta. E *pirajá* ou *pirajá* — viveiro de peixes. (B. de Castro) *Piracaba* — a colheita ou a tomada de peixe. Local que não deixa peixe passar e favorece a pesca. O salto é uma piracicaba. Ao passo que *pirapóran* é peixe que empina: a baleia. Alusão ao seu andar empinando-se e arrojando agua para o ar. (T. Sampaio). *Pirajú* é o peixe amarelo: o dourado. E *piramboia* o peixe-cobra. *Piracanjuba* — peixe de cabeça amarela ou dourada. *Pirassununga* — peixe que ronca. *Piratinunga* — peixe de secar. (T. S.)

Quadrinhas

A Deus cabe a sem razão
De não ser o amor perfeito:
Quando fez o coração,
Não fez do lado direito...

Adelmar Tavares

Coração — pendulo estranho,
Relógio por Deus disposto:
Sua caixa é nosso peito,
Seu mostrador nosso rosto.

Djalma Andrade

ABATIDA e com DOR de CABEÇA?



CAFIASPIRINA alivia e reanima

• Tónico Bayer é um poderoso estimulante do apetite e revigorante dos musculos para os organismos fracos e para os convalescentes. Tónico Bayer contém vitaminas, extrato de figado, calcio, fosforo, sais minerais; a sua ação sobre a corrente sanguinea é a mais rapida e benéfica.

Sangue pobre, saúde fraca...

TONICO BAYER enriquece o sangue!

Dr. Carlos Guimarães

MEDICO DO HOSPITAL DE IGUASSU'

Doenças dos aparelhos respiratorio, digestivo e genito-urinario.

DOENÇAS INFECCIOSAS E SÍFILIS

Consultorio: Rua M. Floriano Peixoto, 378-A - Tel. 132

HORARIO: ás 3as, 5as e sabados, das 9 ás 11 horas



Oficina Radiotécnica Moreira

de F. MOREIRA ex-técnico da R. C. A. Victor

PRAÇA 14 DE DEZEMBRO, 2 - Tel. 127

Concertos garantidos, a preços baixos.

Tem sempre radios novos e usados que vende com garantia e a preços de ocasião.

LAUDO avaliação

Alvaro Molitinho, Co...
dor Judicial desta...
Nova Iguaçu, por n...
forma da lei, em...
do requerido pelo...
dos bens da Falenci...
Abreu & Filhos, em...
Depositario Pedro S...
"Retiro", Terceiro D...
te Municipio, — apr...
laudo:

Duas (2) balanças...
para balcão, com b...
no valor global de...
reís — 1008000; un...
madeira, no valor...
reís — 1008000; do...
pesos de madeira...
dez mil réis — 10...
boisas de lona, de...
queno, no valor gl...
mil e quinhentos r...
um deposito de m...
generos, no valor...
reís — 308000; uma...
deira, com gaveta...
vinte e cinco mil...
vinte e dois pare...
cos, no valor glob...
ta e quatro mil r...
dezesete pares de...
diversos tamanh...
global de trinta...
reís — 348000; qua...
chapeus de palh...
valor global de...
mil réis — 47000;...
lheres de pau, n...
de tres mil réis...
(2) pesos de ferro...
bal de quatro m...
trinta e oito (38...
pano, no valor...
nove mil réis —...
nove (29) vassou...
sava, no valor...
e nove mil réis...
(3) escovas no...
mil réis — 98000;...
no valor de d...
108000; um se...
valor de dois r...
duas (2) talhad...
valor de quatro...
pregos, divers...
aproximado de...
valor de nove...
cinquenta e doi...
"Jaspeol", no...
mil e oitocento...
catorze latinha...
sas de tomates...
ze mil e duzen...
quinze (15) lat...
da, das maior...
trinta mil réis...
latas, das pequ...
lada, no valor...
— 68000; cato...
goiabada, no...
oito mil réis...
(4) latas de pe...
de doze mil ré...
(6) vidros de...
no valor de...
128000; uma...
dras de anil...
mil réis — 1080...
quatro (54) tab...
de dezesseis m...
— 168200; sete...
garrafas de vir...
cinquenta e oi...
tos réis — 5880...
rafas de "pare...
dez mil e qui...
108500; nove r...
nho nacional...
mil réis — 9800...
de madeiras, c...
leiras, no valor...
reís — 208000;...
madeira, no...
reís — 108000; u...
do fabricante...
la", de n. 3.5...
quinhentos m...
diversos pacot...
peis para cig...
para cig...
para cig...

LAUDO DE avaliação

Avaro Moitinho, — Avaliador Judicial desta Comarca de Nova Iguaçu, por nomeação na forma da lei, em cumprimento do requerido pelo Liquidatário dos bens da Falência de Silva Abreu & Filhos, em poder do Depositário Pedro Santos, — em "Retiro", Terceiro Distrito deste Município, — apresenta este laudo:

Duas (2) balanças, de pratos, para balcão, com bastante uso, no valor global de cem mil réis — 100\$000; um balcão de madeira, no valor de cem mil réis — 100\$000; dois (2) portapés de madeira, no valor de dez mil réis — 10\$000; tres (3) bolsas de lona, de tamanho pequeno, no valor global de sete mil e quinhentos réis — 7\$500; um depósito de madeira, para generos, no valor de trinta mil réis — 30\$000; uma mesa de madeira, com gavetas, no valor de vinte e cinco mil réis — 25\$000; vinte e dois pares de tamanhos, no valor global de quarenta e quatro mil réis — 44\$000; dezesseis pares de tamanhos, de diversos tamanhos, no valor global de trinta e quatro mil réis — 34\$000; quarenta e sete chapéus de palha, toscos, no valor global de quarenta e sete mil réis — 47\$000; tres (3) colheres de pau, no valor global de tres mil réis — 3\$000; dois (2) pesos de ferro, no valor global de quatro mil réis — 4\$000; trinta e oito (38) cuadros, de pano, no valor global de dezanove mil réis — 19\$000; vinte e nove (29) vassourinhas de piassava, no valor global de vinte e nove mil réis — 29\$000; tres (3) escovas no valor de nove mil réis — 9\$000; quatro rodos, no valor de dez mil réis — 10\$000; um serrrote, usado, no valor de dois mil réis — 2\$000; duas (2) talhadeiras, usadas, no valor de quatro mil réis — 4\$000; pregos, diversos, com o peso aproximado de tres quilos, no valor de nove mil réis — 9\$000; cinquenta e dois (52) tijolos de "Jaspeol", no valor de vinte mil e oitocentos réis — 20\$800; catorze latinhas (14) de massas de tomates no valor de onze mil e duzentos réis — 11\$200; quinze (15) latas de marmelada, das maiores, no valor de trinta mil réis — 30\$000; seis (6) latas, das pequenas, de marmelada, no valor de seis mil réis — 6\$000; catorze (14) latas de goiabada, no valor de vinte e oito mil réis — 28\$000; quatro (4) latas de pescado, no valor de doze mil réis — 12\$000; seis (6) vidros de mel de abelhas, no valor de doze mil réis — 12\$000; uma (1) caixa de pedras de anil, no valor de dez mil réis — 10\$000; cinquenta e quatro (54) taboadas, no valor de dezesseis mil e duzentos réis — 16\$200; setenta e duas (72) garrafas de vinagre no valor de cinquenta e oito mil e seiscentos réis — 58\$600; sete (7) garrafas de "parati", no valor de dez mil e quinhentos réis — 10\$500; nove (9) garrafas de vinho nacional, no valor de nove mil réis — 9\$000; uma armação de madeiras, com quatro prateleiras, no valor de duzentos mil réis — 200\$000; um estrado de madeira, no valor de dez mil réis — 10\$000; um cofre de ferro, do fabricante "Ernesto Estrela", de n. 3.564, no valor de quinhentos mil réis — 500\$000; diversos pacotes de fumo, papéis para cigarros, pacotinhos de louro, de outros temperos, e miudezas outras, dando ao lote o valor global de cinquenta mil réis — 50\$000. — Os valores acima somam a importância de "um conto, quatrocentos e dezenove mil réis" (1:419\$000). Dado e passado nesta Co-

PREFEITURA MUNICIPAL DE NOVA IGUAÇU



ATOS DO SR. PREFEITO

29 de junho de 1940.

O Prefeito Municipal de Nova Iguaçu, usando das atribuições que lhe confere a legislação em vigor,

Considerando o pedido constante da petição protocolada sob numero 4 253, em 28 do corrente:

RESOLVE:

Exonerar, a pedido, Maria Francisca Coutinho da Veiga Cabral do cargo de Professora Municipal desta Prefeitura.

29 de junho de 1940.

RESOLVE:

Nomear Acely Nalbones para exercer o cargo de Professora Municipal desta Prefeitura.

3 de julho de 1940.

Considerando a prova resultante do processo numero 2.012, de mil novecentos e quarenta:

RESOLVE:

Mandar contar o tempo de serviço publico do funcionario Delio Guimarães Schranim, 3º Oficial desta Prefeitura, no total de cinco anos.

3 de julho de 1940.

RESOLVE:

Suspender, por 15 dias, do exercicio de suas funções, o Fiscal Saturnino José Coelho, em virtude dos fatos apurados pela Diretoria de Fazenda, conforme informação constante do processo n. 439, de 20 de maio do corrente ano.

Registre-se, publique-se e cumpra-se.

(as.) RICARDO XAVIER DA SILVEIRA
PREFEITO

REQUERIMENTOS DESPACHADOS

2297, Cia. de Frigorifico de Iguaçu.

Dois pontos principais ressaltam do exame do processo. O primeiro relativo ao aspecto juridico do contrato assinado em 19 de Março de 1929, é resolutorio; o segundo, circunstancial, servindo apenas como reforço para uma boa execução do contrato, compreende o efeito economico da aplicação da taxa contra a qual reclama a Companhia Frigorifica de Iguaçu, sucessora da S. A. Companhia de Matadouro Modelo.

Conforme se verifica do historico do processo, a cobrança se originou da reclamação da fiscalização, que deixando de efetua-la por uma boa compreensão da letra contratual, reclamou, entretanto, da Prefeitura o pagamento da percentagem a que se julgava com direito.

Por ordem desta administração foi a contratante intimada a recolher aos cofres municipais a importância de Rs. 87.580\$620.

Dentro do prazo fixado recorreu ela, solicitando a dispensa do pagamento, baseada na clausula 22ª do já aludido contrato de 19 de março de 1929.

Ouvidos o Consultor Juridico da Prefeitura e a Dire-

Dr. Monteiro Torres

Da Clinica de Mulheres do Hospital de Iguaçu

Servico policlinico de assistência permanente, no ambulatório da clinica e em domicilio, mediante módica contribuição mensal.

Servico de consultas e enfermagem no ambulatório da clinica e em domicilio a preços previamente combinados. Das 8 ás 16 horas.

RUA DR. GETULIO VARGAS, 2-B-N. IGUAÇU

marca de Nova Iguaçu, Estado do Rio de Janeiro, aos dias vinte e seis de junho de mil novecentos e quarenta. Nova Iguaçu, 26 de junho de 1940.

Alvaro Moitinho

toria de Fazenda, foram ambos de parecer que assiste razão a reclamante.

Considerando as razões expostas torna-se evidente a consequencia do preceito da clausula 22ª.

A esse resultado se chega não só pelo exame da clausula em questão, como de sua comparação com outras do mesmo contrato.

Assim, a clausula 13ª estabelece a livre matança para consumo no município, mediante o pagamento DA TAXA UNICA DE 180 REIS fixada na clausula 11ª, por quilo de carne, de qualquer especie.

A clausula 16ª estabelece que quando a carne foi destinada ao consumo do município, essa taxa de abastecimento será dividida em 150 réis para o Matadouro, como indenização do capital e concessão de juros, bem como para o custeio dos serviços, somente 20 caberão ao município.

Portanto verifica-se que mesmo quando o gado abatido não pertencer á companhia exploradora do matadouro, a Prefeitura percebe da taxa unica de 180 réis paga pelos marchantes, as importancias de 30 e 20 réis, respectivamente, conforme a destinação da carne.

Chegamos finalmente a clausula 22ª, que vamos transcrever na integra, para melhor compreensão das razões em que se funda a nossa decisão:

"E' garantido ao 1º contratante (Matadouro) a isenção de todos os impostos e taxas municipais, atuais e futuras em tudo quanto disser respeito ao Matadouro Modelo, seus serviços e açougues durante o prazo do presente contrato ficando todavia, o 1º contratante sujeito ao pagamento da taxa unica de abastecimento, nas condições do presente contrato, quando tiver de abater gado de sua propriedade".

Quer isso dizer não somente que, quando é a empresa concessionaria do serviço que abate, a Prefeitura recebe, igualmente a taxa fixada na clausula 11ª, em conformidade com a partilha estabelecida na clausula 16ª, e também que essa taxa de abastecimento é a unica devida pelo matadouro á Prefeitura, excluindo mesmo as que eventualmente já hajam sido criadas depois do contrato ou ainda vierem a ser.

Isto posto, qualquer nova taxa que possa vir a incidir sobre as atividades, produtos, ou sub-produtos da exploração do matadouro, não terá aplicação sobre os mesmos, porquanto, no regimen de concessão em que se encontra a empresa, foi-lhe garantida a estabilidade do onus fiscal, com a fixação da taxa unica, de 30 réis por quilo, paga á Prefeitura Municipal, de acordo com a clausula 11ª do contrato.

Convem, agora, examinar o aspecto economico resultante do estudo da hipotese.

Sendo de 30 réis por quilo de carne o imposto, e estabelecendo-se a media de 150 quilos por boi, chega-se á conclusão de que cada rez rende ao município 4\$500.

Esse imposto é bastante superior ao pago por qualquer outro matadouro no Estado, pois que, de acordo com o mais recente contrato feito em município vizinho, essa taxa é no maximo de \$640 por cabeça abatida.

Assim conforme demonstração feita, para que os marchantes possam pagar a taxa contratual, mister se torna que nenhum outro onus fiscal venha recair sobre os produtos do matadouro, pois que, caso isso se verifique haveria uma grande retratação de matança, que veria afetar, em consequencia, a renda hoje auferida pela Municipalidade.

E' dever precipuo da Administração efetuar rigorosamente a cobrança dos impostos que lhe são devidos, e exigir o seu cumprimento nos prazos legais.

Todavia a boa politica administrativa deve evitar os excessos fiscais que venham prejudicar as atividades em curso, ocasionando a sua redução ou desaparecimento, pois, nesse caso, seria o fisco o prejudicado afinal.

Aprovo, pois, o parecer do sr. Consultor Juridico, pelo que dou provimento ao recurso da "Companhia Frigorifico de Iguaçu", para, de acordo com a letra e o espirito da clausula 22ª, do contrato de 19 de março de 1929, não lhe ser cobrada a taxa de conservação de estradas, bem como não se torne efetiva a constante da relação junto, que ainda não se acha inscrita.

Dê-se conhecimento dessa deliberação á D. de Fazenda, afim de que esta fuça as devidas comunicações á Fiscalização.

Remeta-se com urgencia, copia de todo o processo ao Departamento das Municipalidades.

Nova Iguaçu, 15 de junho de 1940.

(as.) RICARDO XAVIER DA SILVEIRA
PREFEITO

CORREIO DA LAVOURA

ÓRGÃO INDEPENDENTE

Fundador: SILVINO DE AZEREDO

ANO XXIV

NOVA IGUAÇU (Estado do Rio), DOMINGO, 7 DE JULHO DE 1940

N. 1.216

Edital

De 1ª praça com o prazo de 30 dias, na forma abaixo

Executivo Fiscal contra Manoel Augusto

O Doutor Luiz Miguel Pinaud, Juiz do Direito da Vara Cível da Comarca de Nova Iguaçu, Estado do Rio de Janeiro, nomeado na forma da lei, etc.

FAZ SABER

aos que o presente edital de primeira praça com o prazo de 30 dias virem, ou dele notícia tiverem que, no dia 25 do próximo mês de julho, às treze horas, no edifício do Fórum desta Cidade de Nova Iguaçu, situado à Praça João Pessoa, s/n, sobrado, o Porteiro dos Auditórios trará à público praça de venda e arrematação, por preço acima ao da avaliação que é de três contos de réis (3.000\$000), os bens penhorados a Manoel Augusto, no Executivo Fiscal que lhe move a Fazenda Pública Estadual, cujos bens são constituídos do seguinte: — "um lote de terreno sito à Avenida Rio-Petropolis, quarto distrito deste Município e dentro do perímetro urbano, medindo quatro metros de frente, igual largura na linha dos fundos por trinta e seis metros de extensão da frente aos fundos. Confronta-se de um lado com Mario Miguel, de outro lado com Porfirio Paulino da Silva e pelos fundos com quem de direito." — Quem, portanto, nos mesmos bens quiser oferecer lance, deverá comparecer no dia, hora e local acima indicados. Para constar, foram passados este e outros de igual teor, para serem publicados na imprensa oficial e afixados no lugar de estilo. Dado e passado nesta cidade de Nova Iguaçu, Estado do Rio de Janeiro, aos vinte dias do mês de junho do ano de mil novecentos e quarenta. Eu, Asdrubal Braga, Escrivão, o datilografei e subscrevi.

(Ass.) Luiz Miguel Pinaud
1-3

ELIXIR DE NOGUEIRA

O remédio que tem depurado o sangue de três gerações! Empregado com exito nas:

- Feridas
- Eczemas
- Ulceras
- Manchas
- Darinhos
- Espinhas
- Rheumatismo
- Escrophulas
- syphiliticas

SEMPRE O MESMO!...
SEMPRE O MELHOR!...
ELIXIR DE NOGUEIRA
Grande Depurativo do Sangue

TODO o individuo que deixa de contribuir para a manutenção e prosperidade da folha local, comete grande atentado contra o progresso social de seu meio e dificulta o gozo dos beneficios que a imprensa prodigalisa no desempenho de seu nobre sacerdocio.

SECCÃO AGRICOLA

REPOLHO

É uma das mais procuradas hortaliças, pois entra no preparo de inumeros pratos da culinaria nacional e da estrangeira. O valor nutritivo do repolho é reconhecido por sumidades medicas mundiais.

Encontram-se nos mercados, diversas variedades, sendo as mais apreciadas a "Brunswick", a "York", a "Canarias", a "7 semanas", a "Temporã" e a "Coração de boi". A variedade mais comum é a "Brunswick".

Ha regiões no Brasil que se caracterizam pela produção tardia e outros que cedo podem suprir os mercados com os seus produtos precocemente colhidos. Tal é o caso do repolho. O fornecimento desta hortaliça, que chega aos mercados principais do paiz durante longo período de suprimento, pode ser regularizado de modo que as zonas produtoras não se façam mutua concorrencia mas regularizem as expedições de acordo com as caracteristicas da produção local.

Ha realmente zonas de produção precoce e outras em que só tardiamente po-

derão colher certos produtos horticolas. O que falta é normalizar o mercado e estudos técnicos de agricultura que venham definir essas caracteristicas.

As caracteristicas essenciais que devem definir o valor comercial do repolho são: consistencia das cabeças, pesadas, compactas, cor verde escura, brilhante.

Quando o repolho está com as folhas amareladas ou mesmo descoradas, é sinal de que não deve ser usado, por ter sido colhido ha muito tempo. Podem em alguns casos, serem os ultimos da colheita precoce ou atacados por algum inimigo.

Algumas vezes, examinando-se uma cabeça de repolho, verifica-se que algumas das folhas exteriores da base foram separadas do talo e que as folhas estão no seu lugar somente pela dobradura natural sobre a cabeça. Taes repolhos podem ter aroma muito intenso ou terem textura coriacea quando cozidos.

Impressos? Peça o numero do nosso telefone: 180

A BATATA doce prefere terreno bem solto, silicioso ou silico argiloso, de pouca umidade, e prospera melhor nos climas quentes. Nos terrenos barrentos ela não se desenvolve.

O TRATAMENTO de hortaliças, principalmente couve e repolhos, deve ser feito com o maximo cuidado para que os insetos sejam mortos sem prejudicar a planta. Para isto deve se empregar agua de sabão simples, dissolvendo um quilo de sabão ordinario em 50 litros de agua. Se este inseticida não for suficiente, pode juntarse aos cinquenta litros de agua de sabão 2 a 3 quilos de extrato de tabaco.

A ALCACHOFRA é uma planta perene de climas temperados, que exige terreno bem lavrado e profundo, assim como muito bem adubado. Convém dar-lhe 50 quilos de esterco bem curtido e 800 gramas de superfosfato, 400 grs. de potassa e 200 de salitre para cada 10 metros quadrados.

Correio da Manhã

O órgão de maior difusão no Brasil

Completo serviço de informações internacionais, fornecido pelas melhores agencias do mundo.

Agricultura - Industria - Comercio - Politica - Informações gerais

Aos domingos bem cuidado suplemento literario e ilustrado para recreio intelectual

ASSINATURAS:

Anuais 60\$000
Semestrais 35\$000

Adm: Rua Gonçalves Dias, 5
Red. e Of.: Av. Gomes Freire, 81-83
(Edifícios próprios)

Toda correspondencia sobre assinaturas deve ser dirigida ao Gerente:

MARIO ALVES

Trabalhos tipográficos?
na redação deste jornal.

Armazem São Joaquim

Comestiveis finos e conservas, doces em calda, vinhos finos e de mesa, nacionais e estrangeiros. Generos de primeira qualidade.

Valter Sobral de Oliveira

RUA CEL. BERNARDINO MELO, 349 - TEL. 26
Nova Iguaçu E. do Rio

VARIZES

Ulceras varicosas das pernas — Cura rapida sem operação e sem dor. Cirurgia e ginecologia.

Drs. Rego Lins

AVENIDA RIO BRANCO, 175
das 15,30 às 19 horas

A' Imperial

Fazendas, Armarinho e Perfumarias - Roupas feitas

Seção de Camisaria, Gravatas e Chapéus para homens. Meias em geral

Francisco Baroni & Filho

Rua Marechal Floriano, 392
Tel. 11 — NOVA IGUAÇU — E. DO RIO

Café e Bilhares Elite

Completo sortimento de bebidas nacionais e estrangeiras Frios, sortidos e chopp da Brahma—Entrega a domicilio

Viuva Carvalho

RUA MARECHAL FLORIANO, 378 - N. IGUAÇU
Tel. 252

DIRETOR-GERAL
AVELINO DI
Red. e Oficina
ANO XXIV
UM PA
O dr. Val
do Brasil
dores, na
rápido, e
ta com d
Segunda-fe
ca das 14 h
mar Luz, il
Central do
esta cidade
Em compar
cardo Xavi
prefeito m
Rubens Fa
da Agricult
fluminense,
liares imec
fez a viagem
pecial, rebu
motiva rec
truida nas
tral.
O dr. V
mo fizera
Interventor
Estado, ve
estudar co
vradores e
problema
peito e qu
seja resolve
te: facilita
frutas para
terno feito
nossa maio
nando-o m
de reduzir
Por isso,
de contenta
dos aqueles
na lavoura
mentando o
te a riqueza
Os home
hoje mais
têm compr
sos principa
procuram e
os trabalhad
amparando-o
medida do
Agora me
prova disso,
visita que no
de mar Lu
que o transp
iguassuana P
Rio e Belo F
feito com r
com os fretes
te reduzidos.
As provid
pelo Interv