

# CORREIO DA LAVOURA

DIRETOR-GERENTE:  
AVELINO DE AZEREDO

ÓRGÃO INDEPENDENTE — FUNDADO EM 22 DE MARÇO DE 1917  
Fundador: Silvino de Azeredo

DIRETOR-SECRETÁRIO:  
LUIZ DE AZEREDO

Red. e Oficinas: Rua Bernardino Melo, 433 — Tel. 180

Publica-se aos domingos

ANO XXIV

Nova Iguaçu (Estado do Rio), Domingo, 20 de Outubro de 1940

N. 1.231

## A LAPIS...

### Congresso odontológico

Silvino de Azeredo

Tratar de suprimir o sofrimento alheio, é suprimir o nosso próprio sofrimento.

Quantos e quantos sofrimentos não são originados pelas molestias buco-dentárias?

Estamos em plena realização de um congresso odontológico, o 2º da série organizada pela Federação Odontológica Brasileira, sob a presidência do professor Abelardo de Brito, ilustre diretor da Faculdade Nacional de Odontologia, e uma das figuras de inconfundível relevo da ciência de Fauchard.

Ocupando o microfone do Departamento de Propaganda, na "Hora do Brasil", como interprete da diretoria da prestigiosa Federação, no primeiro certame levado a efeito na Capital Bandeirante, o signatario destas linhas, "a lapis", frisou que os dentistas necessitam da maxima união, de trabalho coletivo e perseverante. Não é com a indiferença, nem com a indolencia que obteriam, nesta hora historica de renovação politico-social, a vitoria de seus principais objetivos.

A odontologia, — repitamos, — vem desenvolvendo novos horizontes de inteligência, investigando a patogenia das molestias buco-dentárias, enriquecendo a terapeutica com novas descobertas para suprimir a dor na humanidade. Ela vem inventando novos aparelhos para a confecção de trabalhos protéticos, ampliando os rudes principios de outrora, surgindo como um raio de luz após violenta tempestade.

É objetivo primordial dos congressos — anotar, com a difusão dos progressos das profissões que os celebram, as conquistas realizadas no campo científico; os aperfeiçoamentos no terreno da técnica; a análise e o conhecimento de processos e aplicações novas, que a propria evolução científica exige e sugere; expressão da cultura que o seu momento representa, participando, com o contingente dos seus fatores, na colaboração pela civilização e pelos progressos humanos; para, com todos estes elementos reunidos, apresentar às administrações e à sociedade, as aspirações e as necessidades que a profissão manifesta para a sua mais rapida e perfeita evolução.

Os congressos representam indices de culturas, com um expressivo cunho de nacionalidade, promovendo o intercambio de idéias, de afetos, de sentimentos e de aspirações gerais.

Ha poucos dias, sob a presidência de honra do Interventor Amaral Peixoto, efetuou-se importante conclave dos expoentes da medicina do Estado do Rio, em que foram de batidos interessantes problemas em prol da saúde do povo, com substanciaes teses de inestimavel valor científico.

Encontram-se na encantadora Sebastianopolis, reunidos em memoravel certame, centenas de profissionais odontologistas de todo o Brasil, inclusive elementos destacados do Continente Latino-Americano, animados do mais elevado ideal, qual seja o intensivo combate à carie dentaria — o maior flagelo social, maléfico, e até degenerador da raça.

## A ENTRADA DE ESTRANGEIROS NO BRASIL

A policia do Distrito Federal procedeu a sindicâncias acerca de irregularidades na entrada e permanencia de estrangeiros em territorio nacional e o Departamento Administrativo do Serviço Publico propôs que se procedesse a rigoroso inquerito para fixar as responsabilidades destes fatos. Funcionarios federais esta-

riam nêles implicados, tornando-se necessario esclarecer a sua atuação. Trata-se de um assunto cuja importancia ninguem poderá desconhecer, pois diz respeito à propria segurança nacional. O Brasil não deseja isolar-se, fechando as suas fronteiras a quantos o

(Conclue na 5ª pagina)

## A escola primaria e a defesa da infancia

Desde que se focalize o problema do amparo à maternidade e à infancia logo ressaltam a importancia e a significação que nele possui a escola primaria e, principalmente, a professora ou o professor, como elementos capazes de prestarem grandes serviços a essa nobre causa.

Realmente, a professora primaria exerce uma grande influencia não só sobre a criança como sobre os pais ou responsáveis. Ela é, fóra do lar, a primeira pessoa a quem a criança se habitua a obedecer e desempenha um papel de formação e moldagem espiritual que bem poucas outras pessoas exercerão no correr de toda a vida. Como resultante dessa atuação dentro da escola, cresce a sua significação no lar e na sociedade, significação de grande valor, pois se exercendo sempre através de uma alta autoridade moral. Este é, alias, o ponto de vista do Departamento Nacional da Criança: cabe à professora um papel de primeira ordem no amparo à maternidade e à infancia. Dai haver esse Departamento procurado a cooperação das professoras de todo o país, cujo concurso sempre encarece. Contam-se por centenas as professoras que se correspondem com o Departamento e a ele solicitam publicações, orientação em puericultura, guias de alimentação, etc. Ainda durante a "Semana da Criança" de 1939 foi inestimavel a colaboração das professoras de todo o país e tudo faz crer, a cada dia, mais se vinculem as professoras e professores primarios com o Departamento encarregado de orientar a defesa sistemática das nossas mães e das nossas crianças. Sabemos mesmo que, como prova do seu interesse, o Departamento vai dedicar às professoras primarias do Brasil o proximo numero do seu "Boletim".

A ação lenta da professora poderá servir de maneira inculcavel ao aperfeiçoamento da criança: pela transmissão de hábitos higienicos; pela correção de possiveis erros de criação, educação, alimentação, porventura existentes nas crianças; pela assistência afetiva e moral de que devem cercar todos os pequeninos seres que estão entregues à sua guarda, etc., etc.

Uma grande missão, como se vê, a que o professorado de todo o país tem a cumprir em

## Pela juventude brasileira

A juventude brasileira arregimenta-se decididamente para dar sua generosa contribuição à causa do Brasil Novo. Ainda ha pouco, tivemos esplendida documentação dessa afirmativa. Nas grandes capitais brasileiras, a juventude desfilou em homenagem ao Brasil. Foi uma parada de impressionante sentido cívico. Na cadencia dos passos, no aprumo dos movimentos e, principalmente, na fé que a todos irmana, os moços do Brasil evidenciaram sua firme disposição de servir aos novos destinos da Nação. É que na mocidade reside o segredo das vitórias, na vida individual como na vida coletiva. A mocidade é, antes de tudo, o impeto realizador — a flama de ideal que, só ela, sabe e pode construir. Ela é sempre o passo à frente. Nada a detem, quando se trata de dar um nobre sentido à vida. E a lição da historia sempre mostrou que as nações grandes e fortes são o corolario da vontade dos moços, se a norteia a realista experiencia dos que viveram mais.

Um dos aspectos mais instrutivos da ideologia do Estado Novo é a valorização da juventude brasileira. Compreendeu, desde logo, a ideologia politica da nova ordem de coisas que as novas gerações de brasileiros são as colaboradoras decisivas para o exito da tarefa, que a todos preocupa, de construir o grande Brasil. Por isso, merece-lhe a juventude cuidados especiais: No setor da assistencia cultural e medica, como no terreno da assistencia eugenica, diversas medidas vêm sendo tomadas em favor de nossa juventude.

É truísmo afirmar-se que necessitamos duma raça forte de corpo e de espirito. Um povo sem saude e sem preparo técnico e intelectual não pode sobreviver. É que melhor materia a ser trabalhada, nesse sentido, que as gerações que agora surgem para as conquistas da cultura e da civilização em terra do Brasil? Por isso, graças sejam dadas aos poderes publicos por sua ação inteligente e patriótica em favor da juventude de nossa terra.

Nossa historia gloriosa é função do heroismo; foi o impeto bandeirante que marcou as lindes materiais e espirituais da pátria. E, agora, quando se trata de dar novo e autentico sentido à civilização brasileira, devemos, como bem o disse o presidente Vargas, retomar a lição de nossos legendarios heróis, afim de que sejamos totalmente dignos dela. Na valorização das novas gerações reside, sem duvida, o ponto de partida dessa retomada de espirito e de função histórica. É com o espirito moço que será construido o Brasil de amanhã. — X.

relação às nossas crianças.

Essa função, que poderá ainda ser ampliada — e o é com frequencia — pois a Professora, fóra da Escola, organiza Associações, reúne Comissões para a fundação de "Postos de Puericultura" ou de outras instituições — essa

função, diziamos, não poderá passar despercebida do publico. Para ela chamamos a atenção de todos. É mais um alto dever a enobrecer uma profissão — a do magisterio — já por si tão honrosa e humanitaria. — (D. N. C.)

**BRONCHITE**  
**ASTHMÁTICA**  
E  
**ACCESO DE**  
**ASTHMA**

**PO'INDIANO**  
PARA OS CASOS CRONICOS  
**GOTTAS INDIANAS**  
FRANCISCO GIFFONIA & CIA. - R. 1º DE MARÇO, 17 - RIO

### O 30.º aniversário da Escola "Orsina da Fonseca"

A Escola de Ciências, Artes e Profissões "Orsina da Fonseca" festejou, à noite de 12 do corrente, o seu 30º aniversário de fundação, o que importa dizer trinta anos de serviços prestados à causa do ensino.

A' brilhante solenidade que se realizou nessa escola do D. Federal, fundada pela saudosa professora Leolinda Daltro, cuja memória foi merecidamente homenageada, compareceram altas autoridades, inclusive representantes da sra. Darcy Vargas, do Prefeito, ministro da Justiça e Juiz de Menores, sendo todos recebidos atenciosamente pelos diretores da Escola, d. Alcina Amazonas e dr. Gasmão.

Após a sessão solene, quando usaram da palavra varios oradores, foi inaugurado o retrato da sra. Darcy Vargas, seguindo-se uma sessão litero-musical, e baile.

O CORREIO DA LAVOURA esteve representado, na festa da Escola "Orsina da Fonseca", na pessoa do seu diretor-secretário.

## VIDA SOCIAL

### DATAS INTIMAS

**LUIZ DE AZEREDO** -- No dia 17 do corrente, transcorreu o aniversário natalício do nosso prezado amigo, sr. Luiz de Azeredo, diretor-secretário do CORREIO DA LAVOURA.

- Fizeram anos neste mês:
- 14, sr. Alberto Nogueira Neto;
  - 15, jovem "sportman" Antonio Carlos Sá Rego;
  - 15, sta. Maria Aparecida de Azeredo;
  - 16, sta. Jovita da Costa Martins, residente em Nilópolis;
  - 16, sr. Antonio Bernardes de Freitas (Nico);
  - 16, d. Jair Ferreira Borges, esposa do sr. Jorge Borges;
  - 17, Marli, graciosa filhinha do sr. Rui Berçot de Matos e de sua exma. esposa, d. Sara T. de Matos;
  - 18, professora Edméia da Silveira;
  - 19, major Pedro Pimenta;
  - 19, sr. Americo Vespucio Alvarez;
  - 19, cap. Alfredo Jardim.

### FALECIMENTOS

**SRA. ALICE SÁ DE FÁRIA.** — Em sua residencia, à rua Muniz Barreto, 44, no Rio, faleceu no dia 17 do corrente, a sra. Alice Sá de Faria, viuva do dr. Zeferino de Faria e mãe do comandante Oto de Faria, dr. Ademar de Faria, Vitorino de Faria Filho e das sras. Paulo da Costa Azevedo e Ricardo Xavier da Silveira.

O sepultamento dessa boníssima senhora realizou-se no cemiterio de S. João Batista, saindo o féretro da casa onde se deu o óbito.

**TACITO UNZER.** — Faleceu a 16 deste, na estação de Anchieta, o antigo jornalista Tacito Unzer, que ali vinha residindo ha longo tempo.

O extinto era irmão de d. Carmen Unzer, do Ministerio do Trabalho, e muito estimado na sociedade carioca.

Foi, por muito tempo, apreciado colaborador do CORREIO DA LAVOURA, publicando sempre os seus trabalhos com as iniciais T. U.

O enterro realizou-se no dia imediato ao do passamento, no cemiterio de S. João Batista.

**SRA. EMILIA ROSA G. DE ALMEIDA.** — No Hospital de Iguassú, veio a falecer no dia 15 do corrente, já na avançada idade de 70 anos, a sra. Emilia Rosa G. de Almeida, progenitora da sra. Corinta de Oliveira (Santinha), esposa do alto funcionario da Prefeitura, sr. Joaquim Mariano de Oliveira.

O enterro realizou-se ás 17 hs. do dia 16, no cemiterio local, cobrindo a sepultura da veneranda senhora — n. 75 do quadro 1 — numerosas coroas.

**MENINO ANTONIO DE OLIVEIRA FILHO.** — Faleceu no dia 10 do cor-

### O "STAND" DE NOVA IGUASSÚ, NA FEIRA DE AMOSTRAS DE SÃO GONÇALO



Se não fosse o lamentável incêndio que destruiu, ha pouco, todo o Pavilhão das Municipalidades, na Feira de Amostras comemorativa do cinquentenário do município de São Gonçalo, o "stand" de Nova Iguassú, cuja organização coubera ao funcionario, sr. Nelson Ramos, ainda estaria ali, por certo, chamando a atenção de todos os visitantes pela sua exposição de moveis escolares, confeccionados nas oficinas da Prefeitura, tais como carteiras, quadros negros e secretarias de perfeito acabamento; de gazolina sintética, fabricada com acido citrico; moveis de diversas fabricas do município, máquinas para beneficiamento do café, e moinhos para café; cerâmica em alta escala, em tijolos, telhas e manilhas; cerâmica artistica, em vasos, jarrões e estatuetas; vidros de todos os tipos; coleção de quadros antigos, de autores de merito e do Colégio Santo Antonio; mostruario do Serviço de Estatística; mostruario de charutos da fabrica local, fosforos e cigarros; bebidas, gazosa e acidos diversos; laranjas em embalagem original; e aves domesticas de diferentes raças.

No clichê, vemos o belo "stand" de Nova Iguassú, quando da sua inauguração com a presença de altas autoridades, e que deixou em todas as pessoas que o visitaram, ótima impressão sobre a riqueza do nosso município e a administração do dr. Ricardo Xavier da Silveira.

### ESTÁ FUNCIONANDO O "CURSO PEDRO II", EM MORRO AGUDO

Acaba de ser criado em Morro Agudo o "Curso Pedro II", que, sob a direção do prof. F. Barbosa da Silva, já está funcionando na séde do Morro Agudo F. C.

rente, em Morro Agudo, na residencia dos seus pais, sr. Antonio Baltazar de Oliveira e d. Ana de Oliveira, o menino Antonio, neto do sr. Baltazar José de Oliveira. O sepultamento desse estimado menino verificou-se na cemiterio desta cidade.

### Cine Verde

Hoje — Tyrone Power, no drama: "Esposas ciumentas"; a continuação do filme em série: "Falcão mascarado", e um Jornal Nacional.

Amanhã e terça-feira — Boris Karlof, no filme: "Mr. Wong no bairro chinês", e um Jornal Nacional.

### Domingueiras

Estão anunciadas para hoje, nas sédes do Filhos de Iguassú e E. C. Iguassuano, animadas domingueiras dançantes.

Impressos? Peça o numero do nosso telefone: 180

### Prefeitura Municipal de Nova Iguassú

#### Decreto N. 12, de 14 de agosto de 1940

O Prefeito Municipal de Nova Iguassú, usando das atribuições que lhe confere a legislação em vigor, e mais, Considerando que, para o provimento em cargo publico, além dos demais requisitos enumerados no Art. 13, do Estatuto dos Funcionarios Publicos, é indispensavel a prova de habilitação mediante concurso;

Considerando que, na ausencia de leis ou regulamentos dispondo sobre a realização de concursos, estes deverão ser feitos de acôrdo com as instruções expedidas pelo órgão competente, consoante estabelece o Art. 18, do mesmo Estatuto;

Considerando que esta Prefeitura não tem leis ou regulamentos que disponham sobre a realização de concursos,

#### DECRETA:

Art. 1º — Ficam aprovadas as Instruções Gerais, para a realização de concursos para o provimento em cargo publico municipal a este anexas.

Art. 2º — O presente decreto entrará em vigor na data de sua publicação.

Art. 3º — Revogam-se as disposições em contrario.

Registre-se, publique-se e cumpra-se.

Prefeitura Municipal de Nova Iguassú, 14 de agosto de 1940.

RICARDO XAVIER DA SILVEIRA  
Prefeito

### As CRENÇAS QUEREM esta PROTECÇÃO

Elas precisam de Kolynos. Limpa seus dentes melhor e com segurança e destróe os germes que atacam os dentes e causam a cárie.



EMBELEZE seu SORRISO com KOLYNOS

**É DIFÍCIL**

*obter mais*

**DO QUE LHE OFERECE O**

**FORD V8**

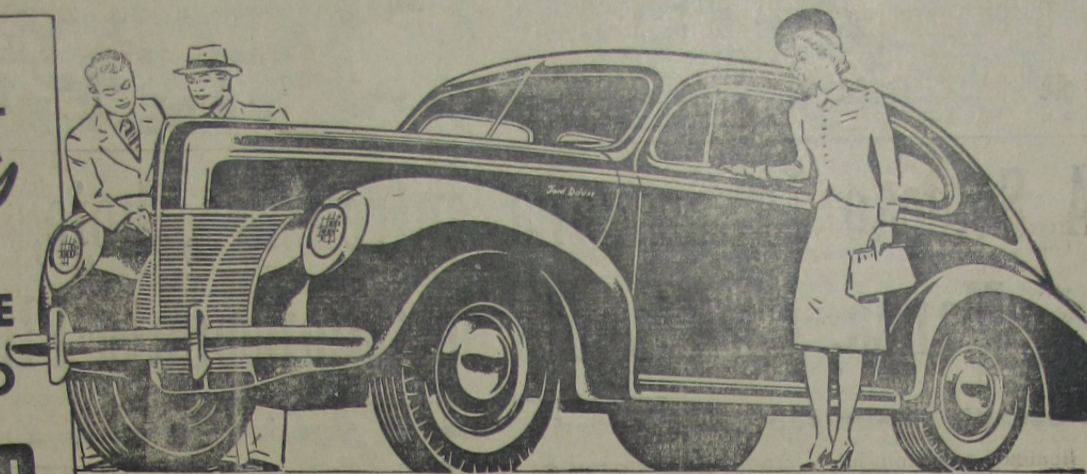

Para julgar os méritos de um carro, é preciso dirigi-lo pessoalmente. E uma demonstração prática lhe mostrará o desempenho e eficiência surpreendentes do elegante Ford V-8. Ele é equipado com um possante motor de 85 cavalos que assegura viagens mais rápidas, com inigualável economia; almofadas profundas

e macias, grandes amortecedores hidráulicos, aperfeiçoado estabilizador de marcha e molas flexíveis que protegem os passageiros contra as irregularidades dos caminhos mais árdios. E há ainda, nestes modernos carros, outros numerosos aperfeiçoamentos que garantem absoluto conforto. Peça uma demonstração!

**Carta de nomeação de gerente**

Por este título, Ventura Moreira, estabelecido com negócio de Açougue à rua Marechal Floriano Peixoto n. 394-A, em Nova Iguassú, Município de Nova-Iguassú, Estado do Rio de Janeiro, declara que nomeia gerente do dito estabelecimento o sr. Geraldo Moreira, com o ordenado mensal de trezentos e trinta mil réis (330\$000). Esta nomeação que é feita nos termos do Art. 74 do Código Comercial e para os efeitos do Art. 6º do Decreto n. 22.033, de 29 de outubro de 1932, só vigorará enquanto convier, obrigando o dito empregado sr. Geraldo Moreira a continuar obediente e com a mesma conduta de honestidade, zelo e interesses demonstrados até a presente data nos negócios da mencionada firma, e que continuará correspondendo com a sua confiança e consideração. Em firmeza do que mandei datilografar o presente documento, que assino sobre estampilhas federais no valor de quatorze mil e quatrocentos réis (14\$400) e uma de Educação e Saúde de duzentos réis (\$200), para que produza os efeitos legais, assinando também o referido empregado em sinal de

**Farmácias de plantão**

Farmácia Central — Rua Marechal Floriano, 446. Telefone, 16.

Farmácia São Daniel — Rua Bernardino Melo, 357. Telefone, 183.

confirmação ao seu aceite a esta nomeação, tudo na presença das duas testemunhas abaixo firmadas.

Nova Iguassú, 8 de setembro de 1939.

Ventura Moreira

Ciente, concordo com a presente nomeação.

Geraldo Moreira

Testemunhas: — Diogenes Evaristo de Carvalho Sousa e Dirceu de Araujo Barcelos.

Registada a folhas n. 88 v a 89 do livro "B 3" de registro integral de títulos sob n. 1363. (Cartorio do 7º Ofício de Notas).

Nova Iguassú, em 14 de setembro de 1939.

O Oficial do Registro:

João Bittencourt Filho

**Carta de nomeação de sub-gerente**

Por este título, Ventura Moreira, estabelecido com negócio de Botequim e Restaurant à rua Marechal Floriano Peixoto n. 386, em Nova Iguassú, Município de Nova-Iguassú, Estado do Rio de Janeiro, declara que nomeia sub-gerente do dito estabelecimento o sr. Lino Rodrigues Hermida, com o ordenado mensal de cento e cinquenta mil réis (150\$000). Esta nomeação que é feita nos termos do Art. 74 do Código Comercial e para os efeitos do Art. 6º do Decreto n. 22.033, de 29 de outubro de 1932, só vigorará enquanto convier, obrigando o dito empregado sr. Lino Rodrigues Hermida a continuar obediente e com a mesma conduta de honestidade, zelo e interesses demonstrados até a presente data nos negócios da mencionada firma, e que continuará correspondendo com a sua confiança e consideração. Em firmeza do que mandei datilografar o presente documento, que assino sobre estampilhas federais no valor

de sete mil e duzentos réis (7\$200), e uma de Educação e Saúde de duzentos réis (\$200), para que produza os efeitos legais, assinando também o referido empregado em sinal de

Nova Iguassú, 8 de setembro de 1939.

Ventura Moreira

Ciente, concordo com a presente nomeação.

Lino Rodrigues Hermida

Testemunhas: — Diogenes Evaristo de Carvalho Sousa e Dirceu de Araujo Barcelos.

Registada a folhas n. 88 v do livro "B 3" de registro integral de títulos sob n. 1362. (Cartorio do 7º Ofício de Notas).

Nova Iguassú, em 14 de setembro de 1939.

O Oficial do Registro:

João Bittencourt Filho

**COMUNICAÇÃO**

Zoráguido Ferraz de Almeida, Despachante Municipal, estabelecido com escritório à rua Marechal Floriano Peixoto, 35, nesta cidade, comunica aos interessados que o sr. Acácio Luiz da Silva, tendo pedido sua transferência para o 4º distrito, nada mais tem a ver com os negócios do referido escritório.

Nova Iguassú, 5-X-940.

Zoráguido Ferraz de Almeida

3-3

**Correio da Manhã**

O órgão de maior difusão no Brasil

Completo serviço de informações internacionais, fornecido pelas melhores agências do mundo.

Agricultura - Indústria - Comércio - Política - Informações gerais

Aos domingos bem cuidado suplemento literário e ilustrado para recreio intelectual

ASSINATURAS:

Anuais . . . . . 60\$000

Semestrais . . . . . 35\$000

Adm: Rua Gonçalves Dias, 5  
Red. e Of.: Av. Gomes Freire, 81-83

(Edifícios próprios)

Toda correspondência sobre assinaturas deve ser dirigida ao Gerente:

MARIO ALVES

**Madeiras serradas e em grosso**

**CAIXAS DE PINHO DO PARANÁ**  
desarmadas para qualquer embalagem

**Especialidade em caixas**

**para laranjas**

**Costa Faria & Cia. Ltda.**

REPRESENTAÇÕES E CONTA PROPRIA

**PEÇAM PREÇOS**

**Telefone 23-4684**

**RUA S. PEDRO, 28 - Telegr. "Afari"**

**CAIXA POSTAL, 122 — RIO DE JANEIRO**

**Dr. Sidney do Amaral**

MEDICO  
COM LONGA PRATICA  
Clinica Medica

Doenças das senhoras e de crianças

CONSULTAS DIARIAS -- ATENDE A DOMICILIO

TRAVESSA MOURA SÁ, 17-sob. — FONE, 241

Nova Iguassú

**TODO** o individuo que deixa de contribuir para a manutenção e prosperidade da folha local, comete grande atentado contra o progresso social de seu meio e dificulta o gozo dos beneficios que a imprensa prodigaliza no desempenho de seu nobre sacerdocio.

# CORREIO ESPORTIVO

## A Seleção Iguassuana enfrentará, hoje, a de Barra Mansa, em disputa do Campeonato Fluminense

O estadio Francisco Baroni será o local do jogo — O treino da Seleção — Outras notas

Realizou-se quinta-feira, sob as luzes dos refletores do campo do Filhos de Iguassú, o segundo treino da Seleção Iguassuana, que representará o Município no Campeonato Fluminense de Futebol de 1940, e que terá início hoje, 20 do corrente.

O treino de quinta-feira, como o de domingo último, não convenceu. Devido à falta de tempo e outras dificuldades que sempre surgem nesses momentos, não foi possível reunir um conjunto de bons jogadores para prepará-los suficientemente, afim de que a nossa representação possa, assim, em tão pouco tempo, fazer uma boa figura no referido certame.

Estamos certos de que, no encontro que teremos hoje com a Seleção de B. Mansa, nesta cidade, no campo do Iguassú, não alcançaremos um resultado satisfatório.

Essa questão de se formarem seleções regionais, estaduais ou nacionais á ultima hora, é um mal que já se infiltrou no nosso esporte bretão.

### Como transcorreu o ultimo ensaio

No ultimo ensaio, a Seleção teve como adversario o Olarias. Embora a Representação jogasse melhor do que no seu primeiro treino, não satisfez. Faltou harmonia na vanguarda. Os unicos jogadores que apareceram, foram João e Jardel. Paulista apenas e s f o r ç a d o. Arildo, que fizera boas partidas nos jogos anteriores, foi o pior elemento. China esteve quasi nulo. A linha media, formada por Perminio, Augusto e Lazaro, foi o ponto fraco dos tricolores. Não auxiliou a vanguarda, como devia; limitou-se somente, a fazer jogadas desarticuladas, e pecando pela falta de marcação. Otacilio e Samuel, que substituíram Perminio e Augusto, deram mais segurança ao trio medio. Rogerio foi o melhor homem em campo. Seguro e oportuno. O seu companheiro Quinquim, indeciso a principio, firmou-se depois. O guardião Moadir esteve melhor do que Moadir.

O Olarias exibiu-se muito bem, e com entusiasmo.

### OS QUADROS

**Seleção** — Moadir (Moadir); Rogerio e Quinquim; Perminio (Samuel), Augusto (Otacilio) e Lazaro; Arildo, Paulista, João, Jardel e China.

**Olarias** — Jaci; Maneco e Badango; Machado, Coruja e Sica; Néco, Bolinha, Moadir, Chumbinho (Osvaldo) e Biruca.

Venceu o Olarias por 4 x 2.

Fizeram os tentos da Seleção: João e Jardel. do Olarias: Badango, Machado, Biruca e Osvaldo.

### Como querem a nossa Seleção

Damos abaixo a escalação do nosso «scratch», segundo opinião de dois torcedores iguassuanos: Moadir; Rogerio e Quinquim; Helio, Bacará e Paiva; Arildo, Paulista, João, Jardel e Laerte.

Reservas: Catraia, Osvaldo, Cavalaria e China.

Guaraci; Otacilio e Quinquim; Samuel, Bacará e Lazaro; Fortuna, Paulista, Jarbas, Jardel e Junqueira.

Reservas: Ioiô, Moadir, Chumbinho e Silva.

### Aniversario de um «sportman»

Fará anos no dia 22 do corrente, o jovem Valdir Ferreira, estimado «player» do Morro Agudo F. C.

### E. C. Iguassuano

Será realizada hoje, no campo do E. C. Iguassuano, à rua Sebastião de Lacerda, 35 — K 11, grande festa esportiva, que a Diretoria desse novo clube resolveu fosse em homenagem ao CORREIO DA LAVOURA.

O seu programa está assim organizado:

1ª Prova — A's 9,30 — Em homenagem ao sr. Miguel Ferreira Silva — Serrinha F. C. x 3º time do Iguassuano. Juiz: Carlos da Silva Côrtes.

2ª Prova — A's 10,40 — Em homenagem ao 1º time do Iguassuano — 11 Unidos F. C. x Flamengo. Juiz: Braz Teles de Carvalho.

3ª Prova — A's 11,50 — Em homenagem ao sr. Paulo Ernesto — Comb. S. Jorge de Anchieta x Boêmios. Juiz: Geraldo Moreira.

4ª Prova — A's 13,10 — Em homenagem ao sr. Geraldo Manoel da Costa — Krinos F. C. x Deixa Falar F. C. Juiz: Alcides Manoel da Costa.

5ª Prova — A's 14,30 — Em homenagem às Exmas. Famílias da cidade — Ponte Novense x Universo, de Campo Grande. Juiz: Juvenal Wilson dos Santos.

6ª Prova (Honra) — A's 16,10 — Em homenagem ao sr. Nelson Ferreira. — E. C. Iguassuano x Estrela do Oriente F. C., da Estação de Paciência. Juiz: Leonidio Côrtes Real.

O time do E. C. Iguassuano que enfrentará o Estrela do Oriente F. C., na Prova de Honra, é o seguinte:

Cosmo; Geraldo e Simeão; José, China e Mineiro; Marciano, Dedê, Didi, Braz e Mudo.

### E. C. Iguassú

#### Resoluções

A Diretoria, na sua reunião extraordinária do dia 16 do corrente, resolveu o seguinte:

- 1º — Aprovar a ata da sessão anterior;
- 2º — incluir no quadro social, como contribuintes, os srs. Osvaldo Pereira de Sá e Gabriel José do Amaral.

Na v Iguassú, outubro de 1940.

Luiz de Azeredo  
Secretário Geral

O sócio que procura cumprir os seus deveres, não se deixa atrasar na tesouraria do clube.

### Filhos de Iguassú F. C.

#### RESOLUÇÕES DO DIA 15 DE OUTUBRO DE 1940

- 1. — Aprovar a ata anterior.
- 2. — Conceder 3 meses de licença, a contar do dia 8 do corrente, ao associado Floriano Peixoto da Silva.
- 3. — Oficiar ao E. C. Iguassú.
- 4. — Realizar uma dominieira no dia 20 do corrente (hoje).

ALVARO VIANA - Sec. Geral

1858 Prefira 1940

— A —



A mais reputada da America do Sul. Pela sua existencia quase centenaria comprova a eficacia dos seus afamados produtos. Representada e distribuida em todo o Brasil.

Seus Laboratorios e Farmacia, á RUA DA CARIOCA, 32 Caixa Postal, 602 — RIO

Impressos? Peça o numero do nosso telefone: 180



### Oficina Radiotécnica Moreira

de F. MOREIRA ex-técnico da R. C. A. Victor

PRAÇA 14 DE DEZEMBRO, 6 - Tel. 127

Concertos garantidos, a preços baixos.

Tem sempre radios novos e usados que vende com garantia e a preços de ocasião.

A entrada de esta  
geiros do Bra  
Conclusão da 1ª pag  
procuram, muitos na  
rança de aqui encon  
a terra da Promiss  
está pronto a rece  
lívicas com um tra  
Dai, porém, a con  
que o Brasil seja um  
nan, indistintamente  
bons e maus, vai um  
diferença. No fluxu  
sante que vai cana  
para as terras gene  
America os desem  
e as vítimas de inf  
no seu proprio ber  
ram muitos ind  
muitos elementos  
os que viriam tra  
o seio das nossas pe  
ordeiras o germem  
logias condenaveis  
quinações subter  
nosso organismo  
está bem aparelha  
distinguir o que  
aceitar do que de  
pelir. As autoridades  
lonização e Imigra  
na Policia, apóio  
O Brasil não é

Praça  
End. T  
TAX  
EM CO  
Com li  
e ca  
Com  
até 5  
EM CO  
Com ch  
quanti  
F  
Cobranças —  
Descontos de  
Empréstimos  
Crédito Agrí  
Crédito Indus  
São atendidos  
quer operac

## A entrada de estrangeiros no Brasil

(Conclusão da 1ª pagina)

procuram, muitos na esperança de aqui encontrarem a terra da Promissão. Ele está pronto a receber os adventos com um transbordamento de boa vontade. Daí, porém, a concluir-se que o Brasil seja uma Chanaan, indistintamente, para bons e maus, vai uma larga diferença. No fluxo incessante que vai canalizando para as terras generosas da America os desamparados e as vitimas de infortúnios no seu proprio berço, figuram muitos indesejáveis, muitos elementos perniciosos que viriam trazer para o seio das nossas populações ordeiras o germen de ideologias condenáveis e de maquinações subterrâneas. O nosso organismo policial está bem aparelhado para distinguir o que convém aceitar do que devemos repelir. As autoridades da Colonização e Imigração têm, na Policia, apóio seguro. O Brasil não é uma re-

## Comarca de Nova Iguassú

Cartório do 4º Ofício  
De primeira praça, com o prazo de trinta dias

O doutor Luiz Miguel Pinaud, juiz de direito da Vara Cível da Comarca de Nova Iguassú, Estado do Rio de Janeiro, na forma da lei, etc..

Faz saber aos que o presente edital com o prazo de trinta dias, virem, ou dele noticia tiverem, que, no dia doze (12) de novembro do corrente ano,

gião abandonada onde possa achar campo livre para operar a escória de vastas aglomerações humanas, em cujo seio não pôde encontrar condições de vida. Hoje, o de que precisamos é do colono forte, agricultor diligente, ou artifice completo. Para êsses, o país está aberto e não são eles certamente que recorrem a meios escusos para aqui penetrar e assenhorear-se, à falsa fé, de situações garantidas às boas aptidões.

(A. N.)

às treze horas, no edificio do Forum, nesta cidade de Nova Iguassú, Estado do Rio de Janeiro, o porteiro dos auditórios levará a público pregão de venda e arrematação, e serão entregues a quem maior oferta oferecer acima da avaliação, os bens pertencentes a Manuel de Carvalho e sua mulher, penhorados na ação executiva que lhes move Alfredo de Magalhães, os quais são os seguintes: prédios de números duzentos e sessenta e quatro e duzentos e sessenta e seis, da rua Comendador Soares, em Nilópolis, sétimo distrito deste município, Estado do Rio de Janeiro, e construidos de pedra, cal e tijolos, cobertos de telha tipo francesa, com duas salas, dois quartos e cozinha, assoalhados e forrados e varanda na frente, cujas varandas são ladrilhadas e o respectivo terreno, onde se acham construidos os mesmos, tendo na frente um muro de gradil de ferro, cujos terrenos limitam com quem de direito, cujos bens foram avaliados em dezesseis contos de réis (16:000\$000), por quanto vão à praça. Dado e passado nesta cidade de Nova Iguassú, Estado do Rio de Janeiro, aos dez dias do mês de outubro de mil novecentos e quarenta. Alexandre Pinto, escrivão, o subscrevi. Luiz Miguel Pinaud.

Trabalhos tipográficos?  
na redacção deste jornal.

## Compra de terrenos e hipotecas

Defenda os seus interesses e tranquilidade futura, exigindo do seu tabelião as certidões negativas do oficial de **Protestos de letras**, e do Distribuidor da Comarca, antes de lavrar as suas escrituras ou emprestar o seu dinheiro

## Armazem São Joaquim

Comestiveis finos e conservas, doces em calda, vinhos finos e de mesa, nacionais e estrangeiros. Generos de primeira qualidade.

**Valter Sobral de Oliveira**

RUA CEL. BERNARDINO MELO, 349 - TEL. 26  
Nova Iguassú E. do Rio

## Café e Bilhares Elite

Completo sortimento de bebidas nacionais e estrangeiras  
Frios, sortidos e chopp da Brahma—Entrega a domicilio

**Viuva Carvalho**

RUA MARECHAL FLORIANO, 378 - N. IGUASSÚ  
Tel. 252

# BANCO DO BRASIL

Praça 14 de Dezembro, 26 - NOVA IGUASSÚ - Estado do Rio

End. Tel.: "Satelite" - Telefones: 4 (Contadoria), 25 (Gerencia)

Caixa do Correio, 3

## TAXAS DE JUROS DE DEPOSITOS:

### EM CONTAS POPULARES

Com livro de cheques gratis e sem selos e caderneta—limite até 10:000\$000 4 %  
Com cheques selados e limite até 50:000\$000 3 %

### EM CONTAS COMERCIAIS

Com cheques selados e sem limite de quantia 2 %

### EM CONTAS A PRAZO FIXO

De 6 meses . . . . . 4 %  
De 12 meses . . . . . 5 %  
Com pagamento 6 meses . . . . . 3 1/2 %  
mensal de juros: 12 meses . . . . . 4 1/2 %

### EM CONTAS DE AVISO PREVIO

De 30 dias . . . . . 3 1/2 %  
De 60 dias . . . . . 4 %  
De 90 dias . . . . . 4 1/2 %

Faz, nas melhores condições, todas as operações bancárias

Cobranças — Transfêrencias de Fundos.

Descontos de letras, saques e cheques sobre esta ou quaisquer outras praças.

Empréstimos em contas correntes com caução de duplicatas.

Empréstimos em letras hipotecarias.

Crédito Agrícola a longo prazo, sob a garantia exclusiva da fruta.

Crédito Industrial para a compra de matérias primas e reforma, aperfeiçoamento e aquisição de maquinário.

São atendidos, com a maior presteza, todos os pedidos de informações e esclarecimentos sobre qualquer operações da Carteira de Crédito Agrícola e Industrial, que se acha em pleno funcionamento.

Filiais ou correspondentes em todas as principais praças do País e do Estrangeiro

# PÁGINA LITERÁRIA

## LIVROS E AUTORES

PIGMEUS CONTRA GIGANTES... — do prof. Leopoldo Machado

O prof. Leopoldo Machado, conhecido como é nos meios literários do país, dispensa qualquer apresentação da nossa parte, assim como seria desnecessário dizermos algo a respeito da sua existência laboriosa, dedicada, como todos o sabem, ao magistério primário e secundário. E se disso houvesse dúvida, bastaria apenas que se apontasse, para demonstrá-lo à maravilha, — sem mencionar a atividade desse educador e moralista como vice-diretor do Colégio Nacional do Meyer, e diretor do Ginásio Municipal de Paraíba do Sul, — o educandário que êle, ha dois lustros, dirige nesta cidade: o Ginásio Leopoldo, cuja organização muito honra o nosso município, ministrando-se ali, à infância e à mocidade iguassuanas, além da educação intelectual, moral e física, a educação cívica, social e artística.

Fóra da sua profissão, o prof. Leopoldo Machado é um crente evangélico que forma na primeira linha dos que defendem, com entusiasmo e brilhantismo, a Doutrina Espírita, ora da tribuna, ora pela imprensa.

Por isso, damos logo um exemplo significativo: "Pigmeus contra Gigantes..." — um livro de 195 páginas que o prof. Leopoldo Machado acaba de publicar, reunindo artigos elaborados nos intervalos de aulas — como diz êle no Pórtico... — e publicados logo a seguir na imprensa carioca, em resposta a entrevistas e opiniões de médicos e psiquiatras brasileiros, que contradizem o Espiritismo, e condenam a sua propaganda pelo rádio, na Hora Espírita Radiofônica.

É obra que o A. considera de puro jornalismo, e jornalismo de "amador", ainda por cima, o que nos parece modestia, uma vez que prova o contrário.

A escolha do título desse livro explica-se deste modo: Pigmeus, o Espiritismo, os espiritistas, como teriam sido julgados pelos médicos e psiquiatras seus adversários, naturalmente os Gigantes. Daí "Pigmeus contra Gigantes"...

Ao cabo da sua leitura, que se não faz inútilmente, ficámos com a impressão de que a história se repetia, valorizada: um "pigmeu" saindo vencedor da "luta" que sustentara não só contra um "gigante", mas contra vários "gigantes", graças à sua inteligência e destreza para atingir-lhes, com êxito, os pontos vulneráveis...

L. A.



## A' Imperial



Fazendas, Armarinho e Perfumarias - Roupas feitas Seção de Camisaria, Gravatas e Chapéus para homens. Meias em geral



Francisco Baroni & Filho

Rua Marechal Floriano, 392

Tel. 11 — NOVA IGUAÇU — E. DO RIO

## Mas a felicidade existe mesmo!

JOÃO GUIMARÃES

Bonecas, bichanos, papéis rasgados, mobílias pequenas, lapis de côr, livros ilustrados, carrinhos, objetos de borraça e...

E tudo que, para a criança, torna a vida feliz.

Sempre inquieto, a imperar nesse bazar de encantos — vale o bazar mais que o mundo inteiro! — um casal. E' o sonho da realidade.

A menina ainda não fez tres anos; tem quase dois o menino. E são os donos da casa... Nada se poderá resolver sem eles. Não que abusem do predomínio, e exijam absoluta submissão. Não exigem. Mas...

Diante disso: "muito bem, mamãe!" "papai, deixa ir com você?" — numa vozinha que reúne todas as melodias passaráis que ha pela terra — o coração murmura: sim.

Outras vezes, os brancos morenos, que parecem hastes de alguma roseira lá do céu, enlaçam-nos o pescoço; e a meiguice é tão pura, e o carinho é tão doce, que os nossos olhos se encortinam de lagrimas festivas. Uma porção de beijinhos!

E os minusculos dominadores após novas conquistas, voltam a ficar seriamente ocupados, imensamente preocupados com a boneca preferida, com o bichano querido...

A boneca e o bichano: a delicadeza adorável da menina e a vivacidade ingenua do menino...

COMO poderia a sociedade saber que possuis alguma coisa boa se não a fazeis saber disso através de uma inteligente propaganda?

## ...E O VENTO LEVOU

Após longa ausencia do meu lar, volto a procurar tudo que deixei outrora; minh'alma entristecida chóra e agora...

será tarde?  
— Que é feito,  
(grita-me no peito a saudade)

das aves que cantavam nos ninhos?  
do meu lar? dos meus pais?...  
Responde-me a voz da verdade:  
— "Morreram... não voltam mais!"

Volvo o olhar, como quem busca na ansia dias da infancia sem par:

A palmeira jaz partida sem vida,  
na alfômbra,  
onde a sômbra dum lar divino em que menino eu vivi;

censura-me, porque parti...  
Os prados também morreram;  
o céu tornou-se triste...

Cerro os olhos e sento-me cansado e ao desfilhar lento do meu passado, eu vejo que tudo mudou!...

E, os cenários em abandono foram, como as folhas do outono que tombaram...

... E o vento levou!...

YBICUY T. DE MAGALHÃES

## Questões de português

Pe. Armando Guerrazzi

### DÊVE OU DÊVE?

A. S., de João Pessoa, não se conforma com que se diga deve, com dé aberto, porque se fala têve, estêve, Estêves. Logo, por analogia: dêve. E é a pronuncia que mais se ouve pelo Norte.

Mas, ouvimos também, mais de uma vez, dos paraibanos doutos, quer em palestra, quer em discursos, a prosódia aberta: dêve. Qual, porém, tem a seu favor mais razões?

Primeiramente, teve e esteve são formas irregulares, como se vê pela Gramática Historica, e, na sequela de esteve se ajustou Estêves. Mas — dever — é de formas regulares e a forma regular é aberta, como em escreve, descreve, prescreve, atreve, neve (de nevar), ceve; (até, o caboclo diz vêve em lu-

gar de vive) como abrimos nos substantivos neve, greve, almocreve e nos adjetivos leve, breve. Se a forma regular é aberta, por que não a devemos abrir em dêve?

Segundo: os dicionarios de Gonçalves Viana, Silva Bastos, C. de Figueiredo e o das Academias do Rio e de Lisboa não acentuam com circunflexo o termo. Logo, é sinal que a pronuncia da palavra é aberta em dê, porque, se fosse fechada a primeira sílaba, os dicionarios fonéticos sempre assinalariam com circunflexo as perispômenas e properispômenas, isto é, as que têm acento circunflexo na ultima e na penultima sílaba. Como isso não fazem com o termo — deve —, segue-se que o — de — é aberto: dêve.

A VERDADEIRA felicidade está na calma do espirito e do coração.

Charles Nodier

## Seus filhos não o deixam trabalhar?

### A ESCOLA AMERICANA,

à rua Augusto Nunes, 193, em Todos os Santos, — Tel. 29.5051, funcionando em dois amplos edificios proprios os aceitará em seu internato de 150\$000, sem maior despesa; apenas é necessaria roupa de uso pessoal.

Direção do dr. José Lopes dos Santos Filho.

# PREFEITURA MUNICIPAL DE NOVA IGUAÇU



## EDITAL

Concurso para provimento em cargo de Terceiro Oficial da Prefeitura Municipal de Nova Iguaçu

O doutor Ricardo Xavier da Silveira, Prefeito Municipal de Nova Iguaçu, Estado do Rio de Janeiro, usando de suas atribuições legais:

Faz saber a quem interessar possa que se acha aberta a inscrição ao concurso de provas para provimento em cargo de Terceiro Oficial desta Prefeitura, na forma abaixo:

1 - A inscrição ficará aberta na Secretaria da Prefeitura Municipal de Nova Iguaçu durante o prazo de 30 (trinta) dias, a partir do dia 17 de outubro corrente, encerrando-se no dia 16 de novembro deste ano, às 15 horas.

2 - As condições de realização do concurso são as que constam das "Instruções Gerais", baixadas pelo Decreto n. 12, de 14 de agosto deste ano (Diário Oficial de 14-9-1940), e das "Instruções Especiais", aprovadas pela Portaria n. 23, de 4 deste mês (Diário Oficial) de 10-10-1940.

3 - A inscrição ao concurso deverá ser feita mediante requerimento assinado pelo candidato, ou por procurador legalmente constituído.

4 - O requerimento de inscrição deverá ser instruído com os seguintes documentos:

a) - prova de nacionalidade brasileira, constante de certidão de registro civil de nascimento ou casamento, título de naturalização, título declaratório de nacionalidade, pela qual também se verifique não ter o candidato idade inferior a 18 anos nem superior a 30;

b) - prova de identidade, pela apresentação de carteira oficial de identidade, de carteira de reservista ou de carteira profissional;

c) - atestado de vacinação ou revacinação anti-variolica, feita, no máximo, até dois anos antes, passado por autoridade sanitária;

d) - atestado de boa conduta, subscrito por duas pessoas de reconhecida idoneidade moral, ou atestado de bons antecedentes, firmados por autoridade competente; e

e) - prova de quitação do serviço militar, para os candidatos do sexo masculino.

5 - Os documentos apresentados para inscrição serão devolvidos, mediante recibo, depois de anotados, na ficha própria, sua natureza, data e origem.

6 - O candidato ou seu procurador entregará o requerimento de inscrição contra recibo, deixando nessa ocasião, sua assinatura no livro competente.

7 - Serão entregues, juntamente com o requerimento de inscrição, os documentos exigidos, as estampilhas e selos necessários e quatro fotografias do candidato, de 3 x 4 cms., tiradas de frente e sem chapéu.

8 - Nos termos do § 3º do art. 17 do Decreto-Lei Federal n. 1.713, de 28 de outubro de 1939, serão inscritos, ex-officio todos os que ocuparem interinamente cargo vago da carreira a que se refere este edital, e, de conformidade com os §§ 4º e 5º do dispositivo legal acima mencionados, serão excluídos os que não satisfizerem as exigências estabelecidas para o concurso.

9 - O concurso constará de provas de seleção eliminatórias e de provas de habilitação, uma e outras obrigatórias.

10 - As provas de seleção são as seguintes:

a) - prova de sanidade para verificação de que o candidato não apresenta doenças transmissíveis, assim como alterações orgânicas ou funcionais dos diversos aparelhos e sistemas, que contraindiquem o eficiente exercício do cargo;

b) - prova de capacidade física para verificação de que o candidato não apresenta contra-indicação para o exercício do cargo, por anomalia morfológica ou funcional;

c) - prova escrita de português (nível da 3ª série do curso secundário) e de noções de Direito;

d) - prova de trabalho datilografico (cópia corrida).

11 - As provas de habilitação serão as seguintes:

a) - prova escrita de matemática elementar e de elementos de Contabilidade; e

b) - prova escrita de elementos de Geografia e de História do Brasil.

12 - O concurso será válido por dois anos, a partir da data da sua homologação. Os candidatos aprovados no curso receberão um certificado de habilitação assinado pelo Chefe da Secretaria da Prefeitura.

13 - As instruções e quaisquer outras informações relativas ao presente concurso serão fornecidas na Secretaria da Prefeitura.

14 - O presente edital será publicado tres vezes no Diário Oficial do Estado, na imprensa local e afixado no lugar do costume.

Prefeitura Municipal de Nova Iguaçu, em 12 de outubro de 1940.

(a.) RICARDO XAVIER DA SILVEIRA  
PREFEITO

### ATOS DO SR. PREFEITO

27 de setembro de 1940.

O Prefeito Municipal de Nova Iguaçu, usando das atribuições que lhe confere a legislação em vigor,

RESOLVE:

Conceder trinta (30) dias de licença, para tratamento de sua saúde, com todos os vencimentos, e a contar do dia 23 deste mês, a 3ª Oficial desta Prefeitura, Carmelita Brasil Monteiro.

3 de outubro de 1940.

RESOLVE:

Nomear para exercer, interinamente, o cargo de 3º Oficial desta Prefeitura, a Professora Municipal Maura de Barros Caulino.

4 de outubro de 1940.

RESOLVE:

Conceder noventa (90) dias de licença, em prorrogação, para tratamento de sua saúde, com todos os vencimentos e a contar do dia 30 de setembro ultimo, a Professora Municipal Guararina da Silva Costa.

4 de outubro de 1940.

RESOLVE:

Nomear Lacyr Teixeira para substituir a Professora Municipal desta Prefeitura Guararina da Silva Costa, enquanto durar a licença desta.

4 de outubro de 1940.

RESOLVE:

Promover por merecimento, para o cargo de 2º Oficial desta Prefeitura, a 3ª Heloisa Alice do Rego e Sousa.

4 de outubro de 1940.

RESOLVE:

Conceder sessenta (60) dias de licença, para tratamento de sua saúde, com todos os vencimentos, a Professora Municipal desta Prefeitura, Maria de Lourdes da Cunha Viana.

4 de outubro de 1940.

RESOLVE:

Nomear Corina Oliveira Gomes, para substituir a Professora Municipal desta Prefeitura Maria de Lourdes da Cunha Viana, enquanto durar a licença desta.

4 de outubro de 1940.

RESOLVE:

Reintegrar no cargo de 1.ª Oficial desta Prefeitura, na vaga existente, em virtude da demissão do 1.ª Oficial João Batista Pereira Cabral, Mario Peixoto da Rocha, sem direito a percepção dos vencimentos atrasados.

4 de outubro de 1940.

RESOLVE:

Conceder trinta (30) dias de licença, para tratamento de sua saúde, ao Despachante Municipal desta Prefeitura Edson Marinho.

4 de outubro de 1940.

RESOLVE:

Nomear José Carlos Dias de Castro para substituir o Despachante Municipal desta Prefeitura, Edson Marinho, enquanto durar a licença deste.

10 de outubro de 1940.

RESOLVE:

e mais, atendendo às conclusões do inquerito administrativo instaurado em virtude da Portaria n. 19, de 17 de agosto deste ano;

RESOLVE:

Exonerar, por haver incidido no n. III, do art. 238, do Decreto-Lei n. 1.713 de 28, de outubro de 1939, o Senhor Luiz Batista Barros do cargo de Tesoureiro desta Prefeitura.

10 de outubro de 1940.

RESOLVE:

Nomear Silvio Bueno Soares para exercer, interinamente, o cargo de Tesoureiro desta Prefeitura, de acordo com o art. 6º, do Decreto Estadual n. 456, de 22 de junho de 1938. Registre-se, publique-se e cumpra-se.

(as.) RICARDO XAVIER DA SILVEIRA  
PREFEITO

### LEILÃO

O doutor Luiz Miguel Pinaud, Juiz de Direito da Vara Cível da Comarca de Nova Iguaçu, Estado do Rio de Janeiro, na forma da lei, etc.

#### FAZ SABER

que no dia cinco de novembro do corrente ano, às quatorze horas, no Edifício do Fórum, nesta cidade de Nova Iguaçu, Estado do Rio de Janeiro, o Porteiro dos Auditórios deste Juízo levará a leilão público os bens pertencentes a Antonio Assumpção, e que lhe foram penhorados a requerimento de José Marques dos Santos, constantes do seguinte: metade de uma área de terreno com vinte e um mil setecentos, digo, mil setecentos e trinta metros quadrados, medindo cento e cinquenta e nove metros e sessenta centímetros de frente para a travessa do Benedito; duzentos e cinquenta metros, mais ou menos, na linha dos fundos, por onde confronta com o dr. Eduardo V. Pederneiras; cento e doze metros e setenta centímetros do lado direito, por onde confronta com Benedito Luiz de Oliveira; cento e quarenta e dois metros do lado esquerdo, por onde confronta com o dr. Mauricio de Medeiros, toda cercada de arame farpado, transcrita no Registro de Imóveis sob n. 9.935, situada no lugar denominado Posse, 1.º distrito deste município, avaliada em cinco contos e cem mil réis (5:100\$000). Metade de uma casa de pau a pique, coberta de telhas, sem forro nem assoalho, edificada no terreno acima descrito, em mau estado de conservação, avaliada em cento e cinquenta mil réis. . . (150\$000). Cerca de oitocentas laranjeiras, avaliada a metade em dois contos de réis. . . (2:000\$000). Fruto pendente na metade das laranjeiras existentes, avaliado em quatrocentos mil réis (400\$000). Metade de um galpão coberto de telhas, com um poço e um tanque, avaliada em quinhentos mil réis, tudo no valor de oito contos cento e cinquenta mil réis. . . (8:150\$000). Sendo que esses bens vão a leilão e serão entregues a quem o maior lance oferecer. E para que chegue ao conhecimento de quem interessar possa, mandei passar o presente e outros de igual teor, que serão afixados e publicados na forma da lei. Dado e passado nesta cidade de Nova Iguaçu, Estado do Rio de Janeiro, aos dez dias do mês de outubro do ano de mil novecentos e quarenta. Eu, Alayde Sá Bittencourt, Escrevente de Justiça, o datilografei e subscreevo no impedimento ocasional do escrivão.

Luiz Miguel Pinaud

2-3

FRACOS E ANEMICOS!  
Tomem:  
**VINHO CREOSOTADO**  
Do Ph. Ch. João de Silva Silveira  
Empregado com efeito nas:

- Tosses
- Resfriados
- Bronchites
- Escrophulosos
- Convalescentes

**VINHO CREOSOTADO**  
é um guardador de saúde.

# CORREIO DA LAVOURA

ÓRGÃO INDEPENDENTE

Fundador: SILVINO DE AZEREDO

ANO XXIV

NOVA IGUASSÚ (Estado do Rio), DOMINGO, 20 DE OUTUBRO DE 1940

N. 1.231

## SECCÃO AGRICOLA

### Cultura do aspargo

Semeadura—Desbastes—Plantação definitiva  
—Cuidados culturais—Adubação

Faz-se a semeadura de outubro a novembro. Sulcos de 3 centímetros, distanciados de 20 centímetros em sementeiras.

O primeiro desbaste deve ser feito quando as plantas atingem 8 centímetros de altura.

Um mês depois, faz-se o segundo desbaste. Régas copiosas.

Terreno fértil e poroso. Adubação de março a julho com 150 quilos de esterco de curral, por 100 metros quadrados, arando-se profundamente. Sulcos de 20 centímetros á distancia de 1 metro.

De julho a agosto do 3º ano, afoga-se o solo e amontoa-se terra em cima de cada pé de aspargo, de modo a formar montículos de 36 centímetros. A primeira colheita será de outubro a dezembro do 3º ano, sendo apenas de 3 a 4 aspargos — os mais fortes.

Nos anos subsequentes, deve-se deixar um aspargo de 6 que se colhem. A colheita se faz ao aparecer a ponta levemente roxa do aspargo, que deve ser colhido com a mão, sem machucar o rizoma.

No fundo dos sulcos e em distancias de 90 centímetros, abrem-se as covas com 20 centímetros de profundidade, enchendo-se á de terriço.

Aparam-se as raízes

das mudas, e distribuindo-as, igualmente, cobrem-se as plantas com 5 centímetros de terra.

Após 3 meses, aplica-se esterco de curral, cobrindo-se os talos com terra, antes de iniciada a vegetação, colocando-se uma pequena estaca para amarrar o talo que vai nascer.

De março a julho, de cada ano, espalha-se a terra das leiras adubando-se com esterco bem curtido, na proporção de 150 quilos por 100 metros quadrados.

A planta do aspargo dura mais de 15 anos.

#### ELIXIR DE NOGUEIRA

O remédio que tem depurado o sangue de tres gerações!  
Empregado com exito nas:



Feridas  
Eczemas  
Ulceras  
Manchas  
Dartros  
Espinhas  
Rheumatismo  
Escrophulas  
syphiliticas

SEMPRE O MESMO I...  
SEMPRE O MELHOR I...  
ELIXIR DE NOGUEIRA  
Grande Depurativo do Sengue

OS grandes industriais só abandonam a publicidade ao se retirarem dos negocios... cansados de ganhar dinheiro.

### HORTICULTURA

S. DECKER

(Conclusão do numero anterior)

Camomila — Semear em lugar separado, isolado, em terra fôfa, porosa, humo-silicosa. Colher as flores antes de passar a secá-las num lugar sombreado e bem arejado.

Cerefolio — Suas folhas encrepadas são muito procuradas. São necessarias 5 grs. de sementes para semear um metro quadrado, que fornecerá 3 kgs. de folhas. Convem repetir as sementeiras de 15 em 15 dias e começar a colheita quando as plantinhas tiverem alcançado a altura de 10 cms. o que se dará geralmente 25 até 30 dias depois da sementeira.

Coentro — Semear na Primavera ou no Outono em linhas distanciadas de 40 cms e desbastar a 20 cms. Colher as sementes cortando todas as umbelas.

Cominho — Semear em canteiro separado, em linhas afastadas de 40 cms., desbastando as plantas a 20 cms. Prefere-se um sólo silico-calcareo-argiloso.

Herva cidreira — Prefere-se um solo de consistencia média, mesmo pedregoso, profundo, fresco, mas nunca humido. A multiplicação se faz por divisão das plantas adultas. Plantar numa distancia de 40-50 cms. Fazer a colheita quando a planta estiver coberta de bolões florais.

Menta — A verdadeira "Menta piperita" prefere um solo muito fresco, porém poroso. Exige um lugar sombreado, e a terra seja demasiadamente seca. Multiplica-se por divisão das touceiras adultas e planta-se numa distancia de 30 cms. Quem quizer cultivar a Menta em maior escala deve incorporar ao solo 200 kgs. de esterco, 4 kgs. de superfosfato e 3 kgs. de sulfato de potassio, que eleva muito o rendimento em essencia.

Hisopo — Semear na Primavera ou multiplicar no Verão por divisão das plantas

velhas, em terra leve, calcarea, exposta ao sol. Distanciar as plantas de 35 cms.

Mangerona — É uma planta perene, que prefere as terras secas, quentes, temendo a humidade. Multiplica-se por divisão das touceiras velhas ou por sementes. Semear no Outono e transplantar na Primavera, no lugar definitivo em linhas distanciadas de 30 cms., juntando cada vez 4-5 plantinhas. As sementes devem ser pouco enterradas, convido firmar o sólo antes e regá-lo depois.

Rúa — Planta aromatica pouco exigente com referencia ao sólo, multiplica-se por divisão ou sementeira.

Salsa Crespa ou Salsa "Musgo" — Semear pelo ano inteiro, como bordadura, conservando o sólo fresco. Plantando em linhas, afastam-se estas de 30 cms.

Salsa — Prefere um sólo leve, antes seco de que fresco. Semear na Primavera; transplantar depois da formação das primeiras folhas. Plantar no lugar definitivo a distancia de 30 cms. e remover as inflorescencias desde que apareçam.

Segurelha — Serve como planta de bordadura para os canteiros de outras hortaliças. Semear em terra forte, exposta ao sol e transplantar a uma distancia de 20 cms.

Tonilho — Planta rasteira, que serve para bordadura em lugares batidos pelo sol. Prefere solo silicioso. Multiplica-se por divisão das plantas adultas ou por sementeira.

(Da Publicidade Agricola do Ministerio da Agricultura)

ASSINAR o jornal da terra em que se vive, é trabalhar pelo progresso dessa mesma terra.

### Dados curiosos

O tamanho dos homens varia entre quatro pés (1m,35) e seis pés e seis polegadas e tres quartos (2m,10).

Na estatua da Liberdade, á entrada do porto de Nova York, existe um teatrinho.

Nas terras antarticas existem gelo em quantidade suficiente para formar uma camada de 120 pés (39m,60), capaz de envolver a terra.

O peso medio do cerebro do homem é de 1.361 gramas. O da mulher pesa 1.290 gramas.

### Distancia que devem guardar entre si as hortaliças

É indispensavel saber-se o compasso em que devem ser plantadas as varias especies hortenses, já para que não se perca terreno, já para evitar aglomeração grandemente prejudicial ao desenvolvimento da planta.

Eis, pois, os compassos mais convenientes: Alface, 20 x 20; Alho porro, 40 x 25; Azedas, 15 x 20; Beringela, 50 x 50; Cenoura, 5 x 20; Chicorea, 30 x 30; Couve de desenvolvimento medio, 50 x 50; Couve Gigante, 1.20 x 1.50; Ervilhas, 15 x 50; Favas, 40 x 60; Feijão, 15x50; Quiabo, 40 x 40; Inhame, 50 x 50; Melancia e Melão, 1.50 x 1.50; Morangueiro, 30 x 30; Pepino, 1.50 x 1.50; Tomateiro, 50 x 50.

Quanto aos nabos, rabanetes e mostarda semeia-se a lanço.

OS ovos do barbo (especie de peixe) incubam-se na boca do macho.

## Tipografia do "Correio da Lavoura"

EXECUTA-SE COM PERFEIÇÃO QUALQUER TRABALHO GRÁFICO — REVISTAS, JORNAIS, ETC.

Rua Bernardino Melo, 433

Fone, 180

NOVA IGUASSU