

# CORREIO DA LAVOURA

DIRETOR-GERENTE:  
AVELINO DE AZEREDO

ÓRGÃO INDEPENDENTE — FUNDADO EM 22 DE MARÇO DE 1917

DIRETOR-SECRETÁRIO:  
LUIZ DE AZEREDO

Fundador: Silvino de Azeredo

Red. e Oficinas: Rua Bernardino Melo, 433 — Tel. 180

(Registrado no Departamento de Imprensa e Propaganda (DIP))

Publica-se aos domingos

ANO XXIV

Nova Iguaçu (Estado do Rio), Domingo, 2 de Março de 1941

N. 1.250

**A LAPIS...**

## A MECANIZAÇÃO DA LAVOURA

*Silvino Silveira*

A grande siderurgia, que faz parte integrante da patriótica e construtiva política do Presidente Getúlio Vargas — servirá de base segura para a nossa emancipação econômica, constituindo-se em importante fator da defesa nacional.

Este magno empreendimento, que tem sido objeto de comentários laudatórios da imprensa do país e do exterior, irá exercer a mais extraordinária influência na mecanização da nossa lavoura.

O Governo Nacional, enaltecendo o patriotismo e a boa vontade dos agricultores, apela para eles no sentido de colaborarem mais uma vez, concorrendo na medida do possível, para a formação do capital da Companhia Siderúrgica, que funcionará sob o controle oficial.

O interesse popular pela grande siderurgia é enorme e crescente, segundo afirma o sr. Ministro da Agricultura, tendo o respectivo Ministério recebido inúmeras cartas dos mais variados pontos do país, solicitando informações sobre a aquisição de ações da aludida Companhia. Esse fato auspicioso vem revelar que todo o Brasil compreendeu a magnitude da iniciativa do Presidente Vargas e quer auxiliar o Governo na efetivação da grande obra.

Em entrevista coletiva à imprensa carioca, o sr. Fernando Costa, operoso titular da pasta da Agricultura, assim, entre outros interessantes períodos, se expressou:

— A mecanização da lavoura é uma das medidas em favor da agricultura, que mais se impõe, porque o emprego das máquinas nos trabalhos agrícolas ainda é muito limitado entre os nossos lavradores.

Têm predominado até aqui os processos empíricos da lavoura rotineira, na qual os agricultores se utilizam dos instrumentos manuais — a foice, o machado e a enxada. E' o sistema da derrubada constante das matas e capoeiras, as quais, depois de reduzidas a cinzas, apresentam os terrenos livres para o plantio primitivo, entre tocos.

Em razão desse sistema são abandonados os terrenos plantados durante um ou dois anos e o homem continua avançando para o interior, destruindo o patrimônio florestal do país, e dando ocasião a todas as suas terríveis consequências. Ficam para trás as terras depredadas, onde vegetam as plantas inferiores. Semelhante marcha, cada vez para mais longe, vai encarecendo o "custo" dos produtos agrícolas, os quais ficam onerados das despesas de novas instalações, que se tornam necessárias, para o homem e seu trabalho; da mão de obra, por via de regra mais difícil e mais cara; dos transportes mais longos e também, — em consequência da distancia, mais onerosos.

Os processos rotineiros dos trabalhos agrícolas oferecem, além desses aspectos, outro importante, qual seja o do baixo rendimento, cultura das plantas por unidade de superfície.

Segundo, ainda, afirmou S. Ex., o Brasil importou em 1940 máquinas e utensílios agrícolas no valor aproximado de cinquenta mil contos de réis. Quantia elevada, mas insuficiente para as necessidades da nossa lavoura.

Para acabar-se com "os processos empíricos da lavoura rotineira", consoante o ponto de vista que o CORREIO DA LAVOURA vem sustentando, é de urgente necessidade a disseminação do ensino agrícola, em todos os recantos do Brasil, a exemplo do Governo Fluminense.

DOENÇAS DO ESTOMAGO, FIGADO E INTESTINOS

**SAL DE CARLSBAD**

EFFERVESCENTE DE GIFFONI - ANTI-ACIDO CHOLAGOGO LAXATIVO

FRANCISCO GIFFONI & CIA. - RUA 1ª DE MARÇO, 17 - RIO

## Distribuição de lotes coloniais

A Divisão de Terras e Colonização do Ministério da Agricultura, baixou as seguintes instruções para a distribuição de lotes nos núcleos coloniais fundados pelo Governo Federal:

1º — Apresentação, por parte do interessado, de requerimento em que sejam declarados: a) — nacionalidade, estado civil, profissão, residência, número de filhos, de pessoas da família sob sua proteção, assim como das que se acharem aptas para os serviços da lavoura; b) — não exercer o requerente função pública civil ou militar, quer como funcionário, quer como extranumerário; c) — não possuir propriedade rural próxima à região do núcleo colonial; d) — comprometer-se a residir com a sua família no lote que lhe for concedido; e) — obrigar-se a trabalhar e dirigir, no local, os trabalhos agrícolas do lote.

O interessado deverá anexar ao seu requerimento os documentos seguintes: 1, certidão de nascimento; 2, carteira de identidade e 3, carteira profissional, tendo em conta as observações abaixo discriminadas: I — Os documentos referidos nos ns. 2 e 3 do item anterior, poderão ser substituídos por "folha corrida" passada pela autoridade policial do distrito de residência do requerente. II — Quando se tratar de família legalmente constituída, com mais de cinco filhos menores vivendo sob sua imediata responsabilidade, deverá o requerente apresentar certidões de casamento,

(Conclue na 5ª página)

## EM DEFESA DAS ÁRVORES

EXAMINADOR

Alarmado com a derrubada sistemática das nossas florestas, iniciou o Governo federal uma campanha destinada a pôr um paradeiro a tão nociva atividade. Ainda ha poucos dias um estudo dos problemas brasileiros afirmava que desde a descoberta até hoje, foram derrubados quatro décimos das florestas brasileiras. Transformaram-se dessa forma, regiões ricas e férteis em desertos ou quase, graças ao empobrecimento vertiginoso do solo e à erosão, cujos males são bem conhecidos dos lavradores. O ponto central da campanha governamental em defesa da arvore é o Código Florestal, que considera contravenção grave a derrubada livre das matas, estabelecendo que a destruição de uma arvore sem o replantio de outra é pratica ilegal e como tal sujeita à penalidade da lei. O Código Florestal protege as florestas existentes no território nacional, consideradas em conjunto, como bem de interesse comum. Com relação ao exercicio do direito de propriedade as florestas são classificadas em protetoras, remanescentes, modelos e de rendimento. Florestas protetoras são as que, conjunta ou separadamente, servem para manter o regime das águas; evitar a erosão, fixar dunas; auxiliar a defesa das fronteiras, de acôrdo com as exigências militares; assegurar condi-

ções de salubridade publica e proteger sitios de beleza natural dignas de serem conservadas e capazes, também, de servir de refugio a espécimes raros da fauna brasileira. Remanescentes são as florestas que foram parques nacionais, estaduais ou municipais e aquelas em que abundam espécimes preciosos. Modelos, são as florestas artificiais constituídas apenas por uma ou por limitado numero de essencias florestais indígenas ou exóticas, cuja disseminação venha ser feita na região. As demais florestas, não compreendidas na classificação acima, são consideradas florestas de rendimento.

Esta sabia politica do Governo merece o apoio irrestrito de todos os brasileiros. Os governos municipais, especialmente, deverão articular-se com o Serviço Florestal e o Conselho Florestal do Ministerio da Agricultura, para assegurar-lhe o maximo rendimento. Ha poucos meses o cinema nos mostrava, em um filme famoso, "Vinhas da Ira", as consequências da erosão sobre a vida dos camponeses de uma determinada região dos Estados Unidos. Lá, também, o governo compreendeu a gravidade do problema e graças a uma intensa politica de reflorestamento conseguiu devolver à região descrita no filme a fertilidade antiga. — (I. A.)

## IGUASSÚ POSSUE:

um jardim da infância, cursos primários, de admisão, propedeutico, de contador, e *ginasial completo* no GINÁSIO LEOPOLDO, que formará, este ano, a sua 1ª turma de bachareis em ciências e letras, e, para o ano, a 3ª turma de contadores.

Estão funcionando os cursos primários e admissão. Matrículas abertas para todos os cursos.

Aceitam-se transferências para os cursos oficiais.

RUA MAL. FLORIANO, 230 - 232

Telefone, 29

Nova Iguaçu

**ELIXIR DE NOGUEIRA**  
O remedio que tem depurado o sangue de tres gerações!  
Empregado com exito nas:  
Feridas  
Eczemas  
Ulceras  
Manchas  
Deritros  
Espinhas  
Rheumellismo  
Escrophulas  
syphiliticas



EMPRE O MESMO!...  
SEMPRE O MELHOR!...  
**ELIXIR DE NOGUEIRA**  
Grande Depurativo do Sangue

**AIBAM QUE...**

... a produção de ferro no Brasil tem progredido muito no ano passado atingiu o volume de 160.016 toneladas, avaliadas em 59.434 contos.

... Minas Gerais produziu, no ano passado, 43.750 farros de algodão, com o peso bruto de 7.169.635 quilos.

... em 1939 o Brasil produziu 170.707.000 quilos de lã-ramona.

... durante a mês de julho ultimo foram embarcados no porto de Maceió 330.838 sacos de açúcar, dos quais 457.947 foram destinados ao exterior.

**PUBLICIDADE:** negócio de prata. Resultado: negócio de ouro.

bem os seus calculos, nunca deixará de adubar, pois ele poderá, com mil laranjeiras adultas, obter a mesma produção que o seu vizinho com 5.000 pés sem adubo — o que resulta em grande economia, pois é muito facil e multiplo menos dispendioso cultivar 1.000 do que 5.000 laranjeiras, lucrândo ainda o citricultor 20 hectares de terra para outras culturas ou para pasto.

(Conclue no proximo numero)

**Lavoura**  
A IGUASSU

# TERMINOU O REINADO DA FOLIA...

Transcorreu animadíssimo o Carnaval nesta cidade - Os bailes do E. C. Iguassú e do Filhos de Iguassú tiveram um esplendor invulgar - Alcançaram também, grande sucesso, pela sua animação, as matinês infantís dos nossos dois principais gremios - O corêto - Os blocos - O Carnaval em Nilopolis e Belford Roxo - A Micareme - Domingueiras

Hoje, do reinado deste incrível Rei da Folia, Momo I e Unico, ha cinzas apenas. Mas, os foliões iguassuanos sentem ainda saudades dos dias de Carnaval, porque este ano eles foram festejados nesta cidade realmente com grande pompa, entusiasmo, alegria, loucura...

Grande festa popular, por excelencia. Graças à atividade desenvolvida pela Comissão de Carnaval, que, aliás, contou com o auxilio eficiente da Prefeitura, Nova Iguassú teve um belo corêto, como bem poucos ou nenhum em todo o suburbio, e esteve repleta de povo durante os tres dias gordos. De manhã à noite, o desfile infindavel dos sujos, dos

blocos organizados ás fantasias mais ricas e belas. Blocos — Trocámos de Nome, Alvi-rubro e Alvi-negro, Segura o Tigre, Chegamos agora, Largo de S. Pedro, Falar de nós não interessa. Pode ser ou está difícil?, Helenas, etc. Fantasias — baianas, ha-vaianas...

Algazarra! Alegria! Perfume! Encantamento! Embriaguez! Loucura!...

Evoé! Evoé! Evoé! — era o grito que se ouvia de todos os lados.

## CARNAVAL INTERNO

### NO E. C. IGUASSU

Conforme estava anunciado, e a exemplo dos

anos anteriores, no amplo salão do alvi-negro realizaram-se 4 grandes bailes a fantasia e duas "matinées" infantís, constituindo a de domingo uma nota de realce no Carnaval interno iguassuano, pela sua grande concorrência e esplendor no conjunto de fantasias.

### NO FILHOS DE IGUASSU

O alvi-rubro fez realizar na séde social 3 bailes a fantasia que alcançaram pleno exito, e, como complemento a esses tres grandes bailes, duas "matinées" infantís, com aquele assombroso entusiasmo que os pequeninos foliões iguas-

suanos têm demonstrado.

### NO E. C. BELFORD ROXO

Em Belford Roxo, no clube local que tem como seu presidente o nosso distinto amigo Santos Neto, foram realizados 4 bailes a fantasia que causaram sensação entre os foliões daquele distrito iguassuano. E nos tres dias gordos houve concorridas "matinées" infantís.

### Em Nilopolis

Na vizinha localidade de Nilopolis, o Carnaval este ano teve grande animação, destacando-se os bailes a fantasia que os clubes locais realizaram nas suas respecti-

vas sédes.

### MICAREME

A Comissão de Carnaval fará realizar hoje, no belo corêto que ainda se acha armado na rua Marechal Floriano, a tradicional festa da Micareme.

### DOMINGUEIRAS

Os dois clubes locais, despedindo-se do Carnaval deste ano e também colaborando para o maior brilhantismo da festa da Micareme que hoje se realiza nesta cidade, anunciam para logo à noite, das 20 as 23 horas, nas suas respectivas sédes, domingueiras dançantes.

## Novo diretor do IPASE

Nomeado, na pasta do Trabalho, pelo sr. Presidente da Republica, tomou posse ante-ontem do cargo de diretor do Instituto de Previdência e Assistencia dos Servidores do Estado, o sr. Edmundo Bragante.

O novo diretor do IPASE vinha exercendo, desde o inicio da gestão do sr. Valdemar Falcão no Ministerio do Trabalho, as funções de seu oficial de gabinete. Como funcionário daquela instituição de previdencia, o sr. Edmundo Bragante exerceu ali cargos de chefia, tendo revelado não só qualidades de administrador como conhecimentos técnicos.

Esse distinto moço, ora distinguido pelo Presidente da Republica, militou por muito tempo na imprensa diária do Rio, como um dos redatores do "Correio da Manhã".

**NÃO** existe grande fortuna comercial sem campanhas de publicidade.

## VIDA SOCIAL

### DATAS INTIMAS

Fizeram anos no mês de fevereiro ultimo:

- 25, menina Dulce, filha do sr. Gumercindo Corrêa da Silva;
- 26, sr. José Raunheitti, funcionário da Central do Brasil;
- 27, d. Maria dos Santos Pinto, residente em Osvaldo Cruz;
- 28, prof.<sup>a</sup> Erosita da Silveira, residente no Riachuelo.

— Ontem, transcorreu o aniversário natalicio da menina Hilda, filha do sr. Virgilio Ferreira Duarte.

### NASCIMENTOS

No dia 11 de fevereiro ultimo, nasceu o menino Roberto, filho do dr. Mauro Freire de Arruda e de sua exma. esposa, d. Alaide Senne de Arruda.

### Farmácias de plantão

Farmácia Central — Rua Marechal Floriano, 446. Telefone, 16.

Farmacia Fluminense — Rua Bernardino Melo, 437. Telefone, 29.

## Francisco Antonio Russo

Acaba de transferir sua residencia de Paracambí para a Avenida Quaresma, 2, nesta cidade, o sr. Francisco Antonio Russo.

Em sua nova residencia, o sr. Francisco Russo achase ao inteiro dispôr dos seus numerosos amigos de Paracambí, onde foi êle comerciante durante muitos anos.

## Associação Iguassuana de Esportes

### Convocação

De ordem do sr. Presidente convoco todos os clubes filia dos para a Assembléia Geral de encerramento, a realizar-se quinta feira proxima, dia 6 do corrente, ás 20 horas, para prestações de contas. Outrossim convoco o Conselho de Fundadores para uma reunião que terá lugar no mesmo dia, ás 21 horas, para eleger a Comissão Técnica e para tratar de assuntos da Associação.

Nova Iguassú, 1-III-941. Sita Filizola — 2. Secretário

## Noemia de Aguiar Bittencourt

A' 1 hora de 27 de fevereiro ultimo, faleceu nesta cidade, quase que subitamente, a sta. Noemia de Aguiar Bittencourt, filha de leta do tabelião João Bittencourt Filho e de d. Minervina de Aguiar Bittencourt.

Noemia completara, dias antes, 17 anos de idade, e ainda brincara no Carnaval. Sempre sorridente e alegre, era ela um dos tesoiros dos seus venturosos pais, e uma alma pura, que nós outros, seus amiguinhos sinceros, muito estimávamos.

Seu coração de menina-moça parou depois de uma comoção maior, e fez, assim, toda a sociedade iguassuana chorar sentidamente, dolorosamente.

Seu esquife, ás 17 horas do mesmo dia, com numerosissimo acompanhamento, saiu da residencia do tabelião João Bittencourt Filho, à rua dr. Getulio Vargas, para a igreja Matriz, onde o corpo foi encomendado, e daí para o cemiterio pu-

## Cine Verde

Hoje — Lon Chaney Jr., no drama: «Despertar do Mundo»; a continuação do filme em séries: «Aventureros heroicos», e um Jornal Nacional.

Amanhã e terça-feira — Henry Fonda e John Carradine, no drama: «Vinhos da ira»; a continuação do filme em séries: «Os demônios do circulo vermelho», e um Jornal.

Quarta e quinta-feira — Irene Dunne, no drama: «Esquina do pecado»; Fernando Soler, no filme: «Domicilio do despota», e um Jornal.

## Trabalhos gráficos?

Na redação deste jornal

blico local.

Seus restos mortais repousam na sepultura 735 da quadra 6, sobre a qual foram depositadas muitas corôas e flores naturais — expressão da saudade de pessoas amigas da familia enlutada.

# COMPARE, COMPROVE E COMPRA' UM FORD

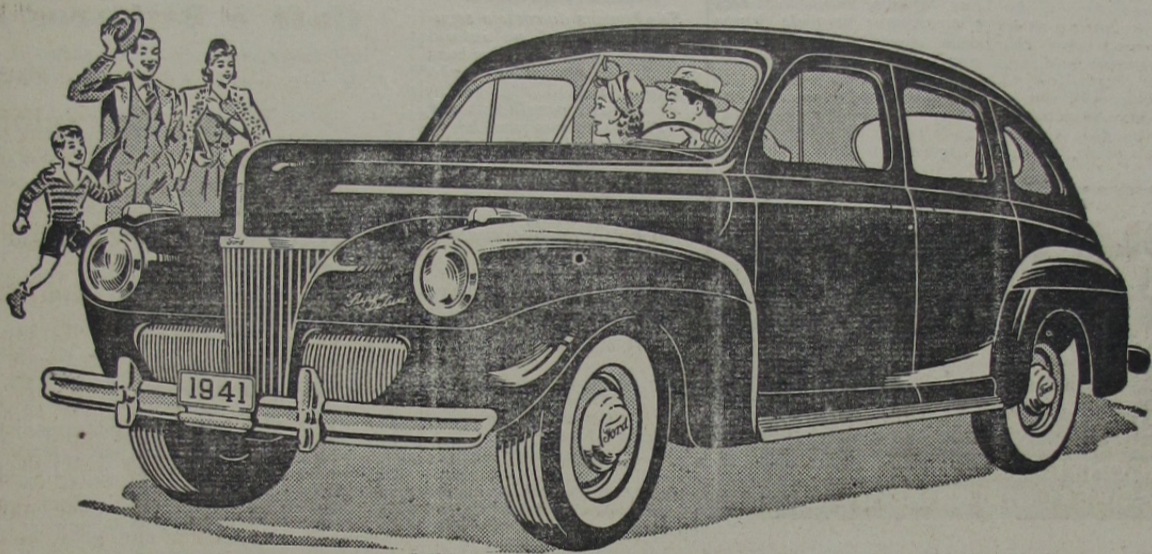

# FORD

PARA 1941

O novo Ford para 1941 é um carro surpreendente: maior e melhor em todos os sentidos! Se tem dúvidas, faça uma experiência. Meça, o senhor próprio, sua grande e bela carroceria, — maior no comprimento, maior na largura e, sobretudo, maior na amplitude interior. Em seguida, examine os detalhes luxuosos de seu acabamento... o seu conforto insuperável... a estabilidade de sua marcha... a economia e perfeição do seu funcionamento. Saberá então porque quem compara e comprova — compra um Ford.



## PARA SER BOM EDITAL ORADOR

RIO — (I. A.) — Segundo a opinião do professor Hunnicutt, eis os principais defeitos que um orador deve evitar: começar o discurso com desculpas ou desmerecimento próprio; falar baixo, de modo a não ser ouvido por todo o auditorio; não ser interessante, isto é, escolher assuntos que apresentem pouco interesse para os ouvintes; não ter o discurso bem preparado, motivo pelo qual só devem falar de improviso os que possuem dotes especiais para isso; finalmente, não saber concluir a oração, repisando e mastigando as mesmas palavras finais. A firma o professor que a

Comarca de Nova Iguaçu  
Registro de Imóveis da 3ª  
Circunscrição

Faço saber que Joaquim da Silva e sua mulher, proprietários, domiciliados no Distrito Federal, depositaram em meu cartório, nesta cidade, a rua dr. Getúlio Vargas n. 44, o memorial, planta e documentos relativos a uma área de terreno, dividida em doze lotes, com frente para as ruas Julio de Abreu, Doutores Manuel Veloso e Mario Valadares, representando os antigos

duração do discurso deve variar segundo as circunstâncias. Pode-se dizer muito em cinco minutos; em meia hora qualquer tema pode ser abordado; no entanto, todo discurso ou conferência que passar de 45 minutos será enfadonho.

lotes numerados dois, quatro, seis, trinta e quatro, trinta e seis e trinta e oito, das citadas ruas, situadas em Nilópolis, 7º distrito deste Município, no perímetro urbano. As impugnações dos que se julgarem prejudicados, deverão ser apresentadas dentro de trinta dias, contados da 3ª e última publicação deste. Em cartório, à disposição de quem interessar, ficam os autos para exame. Nova Iguaçu, 13 de fevereiro de 1941.

O Oficial: Lincoln de Freitas  
3-3

**FRACOS E ANEMICOS!**  
Tomem:  
**VINHO CREOSOTADO**  
Do Ph. Ch. João de Silva Silveira  
Empregado com muito sucesso:  
Tosses  
Resfriados  
Bronchites  
Escrophulose  
Convalescenças  
**VINHO CREOSOTADO**  
é um gerador de saúde.

## Ginásio Todos os Santos

SOB INSPEÇÃO FEDERAL  
CURSO DE ADMISSÃO PARA EXAMES EM FEVEREIRO  
MATRICULAS ABERTAS  
Externato, Internato, Primario e Secundario  
**RUA AUGUSTO NUNES, 193**  
TEL. 29-5051 — ESTAÇÃO DE TODOS OS SANTOS  
DIRETORES: Dr. J. L. Santos Filho e J. C. Peixoto  
RIO DE JANEIRO

ENCARREGA-SE de pagamentos de impostos na Prefeitura, Coletorias Estadual e Federal, registro de escrituras, publicas formas e certidões de casamentos.

## Zoraguido F. de Almeida

DESPACHANTE MUNICIPAL  
Escritório: R. Marechal Floriano, 35-Tel. 263-Nova Iguaçu  
Residência: Avenida Quaresma, 8

**OLIA...**

Iguaçu e do Figrande sucesso, os - O corêto - Domingueiras

**MICAREME**  
A Comissão de Carnaval fará realizar hoje, no belo corêto que ainda se acha armado na rua Marechal Floriano, a tradicional festa da Micareme.

**DOMINGUEIRAS**  
Os dois clubes locais, despedindo-se do Carnaval deste ano e também colaborando para o maior brilhantismo da festa da Micareme que hoje se realiza nesta cidade, anunciam para logo à noite, das 20 as 22 horas, nas suas respectivas sedes, domingueiras dançantes.

## Cine Verde

Hoje — Lon Chaney Jr. no drama: «Despertar do Mundo»; a continuação do filme em séries: «Aventureros heroicos», e um Jornal Nacional.

Amanhã e terça-feira — Henry Fonda e John Carradine, no drama: «Vinha da ira»; a continuação do filme em séries: «Os demônios do circulo vermelho», e um Jornal.

Quarta e quinta-feira — Irene Dunne, no drama: «Esquina do pecado»; Fernando Soler, no filme: «Domicilio do despota», e um Jornal.

**Trabalhos gráficos**  
Na redação deste jornal

blico local!  
Seus restos mortais repousam na sepultura 739 da quadra 6, sobre a qual foram depositadas muitas corêtoes, flores naturais — expressões da saudade de pessoas que a família enluta.

# Loucura e miseria

Caso o leitor sinta sandade do Carnaval vir a pagina, porque a narraçao que se segue poderia ofuscar-lhe o brilho dos amores fugitivos dos tres dias da folia.

Foi na terça-feira gorda (isto é, gorda para uns e magra para outros). Não estou bem lembrado do ano, mas foi quando ainda era rapazola, ao despontar entre o nariz e os lábios os fiozinhos sedosos chamados vulgarmente buço, ansioso de virar bigode, que naquela época era imã irresistível do belo sexo, mas hodiernamente perdeu todo o prestigio e saiu da moda, não sei

se por conselho da higiene ou insuflado pela ganancia dos figaros.

Achando-me num bom ponto do "Corso Vittorio Emanuele", em Milão, á espera do desfile dos foliões, que não demorou muito, pois o eco das cançonetas lombardas, venezianas e vesuvianas, acompanhadas pelos violões, bandolins, pifanos, menos reco-reco e cuica, que naquele tempo eram desconhecidos, deram o sinal da fuzarca. O povo alucinado aplaudia com gritos ensurdecedores, e eu não entrei na pandega por estar trajando roupa de gente.

Agora vem a nota lugubre

de fazer lembrar a frase de Camilo dos "Palhaços", "La comedia é finita". Sim, a pagodeira já ia longe quando surgiu seguramente um mi-lhar de homens esqueléticos marchando cabisbaixos em compasso de marcha fúnebre. O chefe deles ostentando um cartaz com o pungente letreiro em letras garrafais:

### DESEMPREGADOS.

Seis homens do cortejo seguravam um lençol no intuito de angariar donativos dos bons corações compungidos pelo quadro tetrico.

As damas e cavalheiros que se aglomeram nas sacadas e janelas dos palacios, impelidos pelo amor ao proximo, num frenesi incontido jogaram ao lençol aneis, broches, brincos, pulseiras, relógios, dinheiro, enfim tudo o que representava a fútil opulencia.

Quem sabe se entre aqueles párias não houve alguns que não se conformavam com o dizer de Galileu, referindo-se ao nosso globo: "Eppur si move".

Sim, o mundo roda, razão para um dia nos acharmos no Eden e outro dia nas cavernas das erinas.

Ao rosicler sucedem as trevas.

Esta cena contristadora me impressionou ao ponto de fugir como um obececado para

## Compra de terrenos e hipotecas

Defenda os seus interesses e tranquilidade futura, exigindo do seu tabelião as certidões negativas do official de **Protestos de letras**, e do Distribuidor da Comarca, antes de lavrar as suas escrituras ou emprestar o seu dinheiro

## Café e Bilhares Elite

Completo sortimento de bebidas nacionais e estrangeiras Frios, sortidos e chopp da Brahma—Entrega a domicilio

### Viuva Carvalho

RUA MARECHAL FLORIANO, 378 - N. IGUASSÚ  
Tel. 252

**MONKOPATHIA**  
prefira  
1858  1947  
**COELHO BARBOSA**  
ENCONTRADA EM TODAS AS PHARMACIAS E DROGARIAS DO BRASIL

OS grandes industriais só abandonam a publicidade ao se retirarem dos negócios... cançados de ganhar dinheiro.

meu quarto e, depois de uma tregua que me restituiu a razão, escrevi um poemeto musical intitulado: **LOUCURA E MISERIA.**

SMIDO

### Variedade da I. A.

Os vestidos para a tarde se confeccionam com sedas estampadas, podendo também ser usados estampados de linho ou algodão, com os quais se organizam elegantes conjuntos. O tafetá não é fazenda indicada para este genero de vestidos, con-vindo mais para os trajés de noite.

# BANCO DO BRASIL

Praça 14 de Dezembro, 26 - NOVA IGUASSÚ - Estado do Rio

End. Tel.: "Satelite" - Telefones: 4 (Contadoria), 25 (Gerencia)  
Caixa do Correio, 3

## TAXAS DE JUROS DE DEPOSITOS:

### EM CONTAS POPULARES

Com livro de cheques gratis e sem selos e caderneta—limite até 10:000\$000 4 %  
Com cheques selados e limite até 50:000\$000 3 %

### EM CONTAS COMERCIAIS

Com cheques selados e sem limite de quantia 2 %

### EM CONTAS A PRAZO FIXO

De 6 meses . . . . . 4 %  
De 12 meses. . . . . 5 %  
Com pagamento 6 meses . 3 1/2 %  
mensal de juros: 12 meses . 4 1/2 %

### EM CONTAS DE AVISO PREVIO

De 30 dias . . . . . 3 1/2 %  
De 60 dias . . . . . 4 %  
De 90 dias . . . . . 4 1/2 %

Faz, nas melhores condições, todas as operações bancárias  
Cobranças — Transfêrencias de Fundos.  
Descontos de letras, saques e cheques sobre esta ou quaisquer outras praças.  
Empréstimos em contas correntes com caução de duplicatas.  
Empréstimos em letras hipotecarias.  
Crédito Agrícola a longo prazo, sob a garantia exclusiva da fruta.  
Crédito Industrial para a compra de malérias primas e reforma, aperfeiçoamento e aquisição de maquinário.  
São atendidos, com a maior presteza, todos os pedidos de informações e esclarecimentos sobre quaisquer operações da Carteira de Crédito Agrícola e Industrial, que se acha em pleno funcionamento.  
Filiais ou correspondentes em todas as principais praças do País e do Estrangeiro

**Correio da Lavoura**

ÓRGÃO INDEPENDENTE

Registrado, de acôrdo com o decreto federal n. 24.776, de 14 de julho de 1934, no Cartorio do 7º Ofício de Notas.

Fundador:

**SILVINO DE AZEREDO**

Publica-se aos domingos

ASSINATURAS:

Ano	15\$000
Semestre	8\$000
Trimestre	5\$000
Numero avulso	\$200
Num. atrasado	\$400

ANUNCIOS

Preço por centimetro:

1ª pagina	2\$000
Paginas impares	1\$500
2ª pares ou indeterminadas	1\$000

Publicações a pedidos—preço por linha: \$500 rs.

Para anuncios a longo prazo, descontos especiais.

Toda correspondencia sobre anuncios deve ser dirigida á gerencia deste jornal.

R. BERNARDINO MELO, 433

TELEFONE, 180

Nova Iguassú-E. do Rio

**EDITAL**

Comarca de Nova Iguassú

Cartorio da 1ª Circunscrição do Registro de Imóveis

Pelo presente, com o prazo de dez dias, faço saber a todos que, por Eugenio Martins Moreira e sua mulher Maria da Conceição Moreira, foram depositados neste cartorio os títulos de dominio, a planta e mais documentos alusivos a uma area de terreno de sua propriedade, loteada para venda a prestações, confrontando pela frente com a rua Pinto Duarte, pelo lado direito com o Coronel Luiz Alves de Oliveira e com Lauriano do Amaral, pelo lado esquerdo com Manuel Coelho e na linha dos fundos com o Coronel Luiz Alves de Oliveira e com Pedro Vitorio, dentro do perimetro urbano desta cidade. Fica estabelecido o prazo de trinta dias para efeito de impugnações por parte de terceiros, a contar do dia 17 do corrente, quando sairá publicado pela ultima vez. Para constar foi passado o presente e outros de igual teor, para publicação e afixação no lugar de costume deste cartorio. Extraído por copia ao primeiro de março de 1941.

Henrique Duque Estrada Meyer  
(Oficial da 1ª Circunscrição do Registro de Imóveis)

1-3

**PREFEITURA MUNICIPAL DE NOVA IGUAÇU**



**REQUERIMENTOS DESPACHADOS**

- 557, Antonio Ferreira Duarte.  
*Certifique-se o que constar.*
- 587, Jaime Costa.  
*Certifique-se.*
- 550, Joaquim Vaz Martins; 178, Jovino Francisco Pereira; 646, Antonio Tardit.  
*Satisfaça a exigencia da D. de Fazenda.*
- 277, Luiz Tavares de Brum; 492 e 493, Cia. Carris Luz e Força do Rio de Janeiro; 343, Antonio Janssem de Oliveira; 443, Agostinho Vitorino.  
*Como requer, em face das informações.*
- 318, Francisco Americo Fernandes; 284, Cactano de Oliveira; 234, Maria Fernandes; 735, Vitorino de Melo.  
*Como requer, nos termos das informações.*
- 608, Alberto Carlos Mayall.  
*A' D. de Obras, para levantar um "croquis" do terreno em questão.*
- 917, Antonio Pereira de Barros Silva.  
*A' D. de Fazenda, para informar.*
- 141, Lucio Tavares.  
*Indeferido. O requerente não aproveitou na época propria as reduções de multas e, portanto, qualquer concessão que agora lhe fosse feita viria criar em seu favor uma situação de exceção em face dos demais contribuintes. Além disso, tratando-se de dividas de exercicios anteriores, já inscritas, é vedada a essa Administração qualquer concessão de favor, de acôrdo com os preceitos do Dec. 1.202. Remeta-se o processo á D. de Fazenda para efetuar a cobrança com urgencia, sob pena de apreensão dos veiculos de propriedade do requerente.*
- 1249, e 989, Azeredo & Pereira; 1005, Guilherme Weinschenck; 1022, Lafaiete Gerin; 1061, João Costa Moreira; 1039, Antonio Pereira de Magalhães; 983, Eugenio Dieguez; 986, Augusto de Matos Silva; 1063, Henrik Hymniewicz; 984, Valentim Dieguez; 980, José Carneiro; 981, Oliveira & Vasques; 991, Abilio Soares Guimarães & Cia.; 1030, Cia. Cervejaria Vitoria; 990, A. Pedro; 1042, José de Sousa; 1035, Paschoal Chichierchio; 1037, Boaventura Ferreira de Macedo; 1031, Antonio Veloso; 1028, Manuel J. Ribeiro; 1026, Antonio Emilio Alves; 1014, José Quintino da Silva Coelho; 1036, Francisco José Teixeira Junior; 997, Camilo Lenz; 1013, Antonio Castelões; 1011, Eduardo Hernandez; 1123 e 1124, J. Fonseca; 1095, Abilio Ribeiro; 1094, Lucio Soares da Silva; 1157, Pimenta, Nascimento Ltda.; 1153, Jacomo Gavazzi; 1150, M. Santos Martins; 1127, Hugo Bastir; 1126, José Cabral; 1155, Leal Irmãos; 1105, José dos Santos e Otavio da Mota Leite; 1104, Manuel Antonio Ar dos Santos e Otavio da Mota Leite; 1149, Luiz Janussi Sobrinho; 1152, Antonio Joaquim Felix e João Rodrigues; 1166, Vidal & Alcoforado; 1167, Lourival José Franco; 1154, A. de Oliveira Carvalho; 1158, Carlos Neves; 1081, Augusto Barbosa; 1090, Antonio da Costa Sá; 1064, Antero de Assis Nogueira; 1065, Antonio de Oliveira Carvalho; 1060, Elói Vieira de Carvalho e outros; 1054, Eduardo Pires; 1055, Marcos Pedro; 988, Serafim José Ribeiro; 978, Fernando Alves Barbosa Prado; 1038, Joaquim Pinto da Costa; 933, Antonio Mota; 1003, Dorivaldo Teles de Andrade; 1068 e 1069, José Nogueira de Melo; 1070, Casa Paulicéia Ltda.; 1062, Manuel Teixeira da Mota; 995 e 996, Cia. Industrial Gimelli S. A.; 1007, João Mateus; 1045, Antonio José de Andrade; 999, A. P. Guimarães Victory; 998, Antonio José de Andrade; 1047, Antonio João Fadussi; Antonio da Costa Mendes; 1047, Antonio João Fadussi; 1050, Antonio da Costa Duarte; 1044, Pedro Joaquim dos Santos; 1043, Oto Francisco de Paula; 1023, Domingos Montes Rosales; 992, Carlos Augusto de Aguiar; 994, Adelino Matias; 1025, Edgar Tomaz Augusto; 1002, B. Sousa & Ribeiro; 1032, João Batista Torino; 1033 re; 1002, B. Sousa & Ribeiro; 1082 e 1083, Sebastião Pinto de cap. José Correa Teixeira; 1074, Viuva Jorge & Filho; Freitas; 1080, Francisco Moreira; 1074, Viuva Jorge & Filho; 1073, Albano Pinheiro; 1017, Produtora Industrial Cerâmica S. A.; 1021, Maria Alzira Leitão; 1046, Fabrica de Cigarros Florida S. A.; 1067, Eudichio Sampaio; 1066, J. F. de Oliveira & Cia. 1237, Cactano Monforte; 1235, Silva & Silva; 1165, Negir Ventura; 1117 e 1118, Cia. Nacional Construções Civis e Hidráulica; 1135, 1138, 1139 e 1140, Armando Matos; 1136, João Iglesias de Lima; 1163, Joaquim Nunes & Arnau Sperle; 1159, Alvaro Almeida; 1169 e 1170, Amadeu Rodrigues Vasconcelos; 1168, Vidal & Alcoforado; 1161, Tiburcio Moreira; 1171, Arman

do Soares; 1160, José Ferreira Valente; 1162, Otacilio Silvestre dos Santos; 1137, João Iglesias de Lima; 1097, Francisca Branda; 1102, Brasilides Teles de Andrade; 1096, Domingos Soares e João Bezocco; 1099, Sebastião H. de Matos; 1144, Antonio Arnaldo de Oliveira; 1129, Geroncio Carvalho Costa; 1151, Virgilio Tomaz de Almeida; 1147, Francisco Pereira Magalhães; 1146, Rodrigo Peireira Magalhães; 1119, Agenor Pinto Duarte; 1112, Horacio Correia Barbosa; 1113, Bernardo José Ferreira; 1145, Antonio Coelho Marques; 1225, Francisco Maria Longo; 1240, Alberto Caetano Azevedo Sá; 1226, Antonio Santos Neto; 1227, 1228, 1229 e 1230, Casemiro Meireles; 1239, José Maria dos Passos Filho; 1232, José Gemelli; 1233, Domingos Marques de Sá; 1231, Mirza Abraham & Cia.; 1241, Nuno Pinto de Miranda; 1236, Borges Marques; 1199, Alceu Braga Junior; 1209, Manuel José Coelho; 1207, Otaviano Pereira de Melo; 1208, Alberto Augusto Garrido; 1195, Eduardo Pires; 1212, Otavio Moreira de Melo; 1211, Orlando de Sousa Chagas; 1210, ten. Roberto Cabral; 1206, 1197 e 1198, Silva Lopes & Cia. Ltda.; 1213, Ascensão & Gomes; 1222, João Antonio Gomes; 1214, Francisco Panella; 1216, dr. Renato Pedrosa; 1217, Goodwin Coccoza & Cia. Ltda.; 1218, Cia. Lopes Sá; 1215, Antonio Meireles; 1238, Cia. Frigorifico Iguassú S. A.; 1215, Antonio Moreira de Melo; 1220, Herminio Augusto dos Reis; 1224, Silvestre Antonio Rosa; 1107, dr. Renato de Sousa Lopes; 1106 e 1078, Cia. Antartica Paulista; 1076, Scintila Exel; 1052, José Emilio Martins; 1079, Edmundo Lopes; 1020, dr. Euclides Pereira Gomes; 1184, Ernesto Moreira; 1187, Carlos Correa da Silva; 1191, Hans Vacker; 1174, Manuel Rosas de Brito; 1185, Carlos Lopes; 1188, Cristovão da Silva Lobo; 1179, Antonio Afonso; 1186, João Martins Duarte; 1176, Pedro Caiana da Silva; 1190, Claudionor de Almeida; 1180, Anesio Almeida; 1192, José Melchior Pires; 1189, Camilo de Almeida; 1193, Henrique Duque Estrada Meyer; 1204, José Cardoso; 1203, Carlos Alexandre; 1221, dr. Heitor Luiz do Amaral Gurgel; 1202, Cooperativa União dos Fruticultores de Iguassú; 1219, Miguel Teixeira; 1200, José Araujo & Cia.; 1201 e 1196, José Macedo de Araujo; 1088, A. Lima & Cia.; 1089, Joaquim da Costa Lima; 1053, José Jorge Primo; 1086, Joaquim Rames; 1084, Joaquim Oliveira Carvalho; 1075, Francisco da Purificação Almendra; 1303, M. Tinoco; 1296, Mendes Carneiro & Cia.; 1301, Domingos da Costa Fernandes; 1246, Adelino Araujo da Costa; 1300, Antenor Monteiro de Queiroz; 1297, Gonçalves Gato; 1295, Manuel Fernandes da Silva; 1298, Mazer Leizer Zakon; 1281, Domingos da Silva & Irmão; 1279, José Gonçalves da Cunha; 1289, Antonio Mendes de Carvalho; 1284, Empresa Caxiense Ltda.; 1276, Carmello Monfort; 1285, Sá & Cia.; 1288, Lafaiete Cardoso; 1268, Manuel Luiz de Andrade; 1257, José Maria Ferreira; 1269, Meneval Schenkel de Melo e Silva; 1277, Melo & Garcia; 1259 e 1265, Francisco Baroni & Filho; 1254, Ernesto Cardoso; 1267, dr. Eduardo Janott; 1261 e 1260, Ferreira & Andrade; 1263, Hildebrando Samuel de Carvalho; 1264, dr. Mario Guimarães; 1278, Alvaro de Sousa; 1282, David Domingos Ferreira; 1270 e 1271, Domingos da Costa Fernandes; 1266, Henrique Antunes Braga; 1290, A. Benedete & Filhos; 1258, Reinoldo Marques de Oliveira; 1262, Heitor dos Santos Teixeira; 1283, Almeida Moraes & Cia.; 1287, Pacheco Ferreira & Cia.; 1275, Domingos Carlos da Silva; 1272, Cia. Lopes Sá; 1273, Avelino José Bitencourt; 1274, Antonio Teixeira de Melo; 1250, Stepan Chahlianian; 1251, Pedro Pinto de Oliveira; 1252, Rogerio Carelli; 1291, Joaquim Pereira dos Santos; 1256, João Barbosa Cerqueira; 1256, Hilario José Batista; 1280, José Martins de Oliveira; 1302, J. F. de Oliveira.

Como requer.

**Distribuição de lotes coloniais**

(Conclusão da 1ª página)

de nascimento dos filhos menores e, bem assim, atestados de residencia, passado pela autoridade policial local.

2º — Aos estrangeiros não se aplicará o exposto no n. II das "instruções", ficando, todavia, estes sujeitos além das demais exigencias, à representação das provas de que é agricultor e tem a sua situação lega-

lizada no país, consoante o que determina o Decreto n. 3.010 de 20 de agosto de 1938.

3º — Só poderão requerer lotes os varões maiores de 18 anos.

4º — Os requerentes de que trata o n. II das "instruções" terão preferencia quanto à ordem de chamada.

5º — Os requerentes serão relacionados em ordem cronológica, rigorosamente obedecida, aguardando a chamada, que será feita por edital publicado no "Diario Oficial", e divulgada pelos jornais.

# CORREIO DA LAVOURA

ÓRGÃO INDEPENDENTE

Fundador: SILVINO DE AZEREDO

ANO XXIV

NOVA IGUASSÚ (Estado do Rio), DOMINGO, 2 DE MARÇO DE 1941

N. 1.250

## SECCÃO AGRICOLA

### ADUBAÇÃO ECONOMICA DA LARANJEIRA

(Conclusão do numero anterior)  
**As doenças das laranjeiras e os "elementos raros"**

Os "elementos raros" (Boro, zinco, cobre, manganês, etc.) são de grande valor na saúde e na alimentação das plantas.

Muitas enfermidades da laranjeira são devidas à pobreza ou ausência de um, ou de alguns desses "elementos raros".

A doença "Die-back" é devida à falta de cobre no terreno.

A "Mottle Leaf" é causada pela falta de zinco no solo.

Observaram os cientistas que uma quantidade insignificante desses "elementos raros" (uma parte para 1 milhão em muitos casos) é o bastante para evitar as enfermidades. O Salitre do Chile contém 32 desses elementos raros, originários da matéria prima — o "caliche" — de onde ele foi retirado.

Entre os "elementos raros" contidos no Salitre Natural do Chile encontram-se o boro, o zinco, o cobre, o magnésio, o manganês, o iodo e muitos outros corpos químicos de grande valor, não somente na alimentação, como no combate às doenças das plantas.

O citricultor que aduba com o Salitre Natural do Chile, incorpora á terra, além do azoto nítrico solúvel e assimilável, — doses mínimas de boro, zinco, co-

bre, etc., — ao todo 32 "elementos raros" uteis ás plantas. Os pomares adubados com Salitre do Chile (e portanto com boro, zinco, cobre, etc.), estão livres das doenças "Die-back", "Mottle Leaf", etc.

#### A queda dos frutos

Todos os anos, na época da frutificação da laranjeira, quando os frutos são ainda de tamanho reduzido, ocorre uma queda mais ou menos importante dos pequenos frutos. Anos ha em que essa queda pouco prejudica; frequentemente, porém, sobretudo quando sobrevem um periodo de seca, a porcentagem de frutas caídas é muito elevada, prejudicando sensivelmente a economia do citricultor.

E' contra esses prejuizos eventuais que se devem precaver os citricultores, pondo á disposição das plantas um alimento rapidamente assimilável que atue com presteza, chegando a tempo de "segurar" os frutos.

Uma pratica que já está sendo seguida com pleno sucesso por varios citricultores progressistas é aplicar uma dose de Salitre do Chile logo após a "queda" da florada.

Sendo o salitre um adubo muito solúvel, de efeito rápido e sendo o seu azoto integralmente assimilável, a laranjeira beneficia-se extraordinariamente, adquirindo um novo vigor e a abundancia de seiva rica e nova, alimenta melhor os peque-

NO galinheiro não deve faltar agua fresca e limpa, areia grossa e boa, carvão vegetal, ossos moidos, verdura, luz e calor. Não se deve deixar agua nas vasilhas durante a noite; a agua é um grande absorvente de gazes venenosos que afluem durante a noite. As melhores vasilhas para agua são as de vidro ou de barro vidrado.

### Defesa da cultura da batata

RIO — (I. A.) — A batata está sujeita a doenças bastante sérias que causam a degenerescencia do tipo e a diminuição progressiva da produção.

A degenerescencia resulta de uma doença provocada por um virus, que na batata se propaga ativamente através do tuberculo. Daí resulta a facilidade da sua difusão e infecção cada vez mais intensificada, determinando o decrescimo da produção.

Para fugir a tais inconvenientes é recomendavel que o lavrador evite a multiplicação continuada, durante muitas gerações, de sementes-tuberculos oriundas da sua propria colheita ou compradas, mesmo quando estas se distinguam por suas boas qualidades. Cumpre procurar uma renovação, pois em geral o lavrador pode multiplicar as sementes-tuberculos novas no maximo duas vezes no mesmo terreno.

TODO o individuo que deixa de contribuir para a manutenção e prosperidade da folha local, comete grande atentado contra o progresso social de seu meio e dificulta o gôso dos beneficios que a imprensa prodigalisa no desempenho de seu nobre sacerdocio.

#### ELIXIR DE NOGUEIRA

O remédio que tem depurado o sangue de tres gerações! Empregado com exito nas:

- Feridas
- Eczemas
- Ulceras
- Manchas
- Dartrios
- Espinhas
- Rheumatismo
- Escrophulas
- syphiliticas

SEMPRE O MESMO!...  
SEMPRE O MELHOR!...  
**ELIXIR DE NOGUEIRA**  
Grande Depurativo do Sangue

O FUNCHO é uma hortaliça que goza de propriedades carminativas, estomáquicas, aperitivas e emenagogas. Faz aumentar a secreção do leite. As raízes são diureticas.

PUBLICIDADE: negócio de prata. Resultado: negócio de ouro.

nos frutos, evitando assim a sua queda.

A dose de salitre a aplicar depende da idade da laranjeira e de sua capacidade de produção:

Laranjeiras de 3 a 5 anos — 200 a 400 grs.; de 6 a 10 anos — 500 a 800 grs., por pé.

Para SENTIR-SE BEM...



e ter ASPECTO SAUDAVEL

peça auxilio do TONICO BAYER que enriquece o sangue e fortifica o organismo.

Vendido em vidros de dois tamanhos



Tonifique-se com

**TONICO BAYER**

tonico poderoso de sabor delicioso

SAIBAM QUE...

... a renda do porto de Santos, em 1937, foi de 67.637.987\$700.

... circularam no Telegrafo Nacional, em 1936, 10.469.699 telegramas, num total de 203 milhões de palavras.

... ha tres anos existiam, nas capitais dos Estados e no Distrito Federal, 695.032 predios.

Tipografia do "Correio da Lavoura"

EXECUTA-SE COM PERFEIÇÃO QUALQUER TRABALHO GRÁFICO

Rua Bernardino Melo, 433

Fone, 180

NOVA IGUASSU