

# CORREIO DA LAVOURA

DIRETOR-GERENTE:  
AVELINO DE AZEREDO

ÓRGÃO INDEPENDENTE — FUNDADO EM 22 DE MARÇO DE 1917

Fundador: **Silvino de Azeredo**

DIRETOR-SECRETÁRIO:  
LUIZ DE AZEREDO

Red. e Oficinas: Rua Bernardino Melo, 433 — Tel. 180

(Registado no Departamento de Imprensa e Propaganda (DIP))

Publica-se aos domingos

ANO XXV

Nova Iguaçu (Estado do Rio), Domingo, 1 de Junho de 1941

N. 1.263

A LAPIS...

## A ESTRADA DE TERESÓPOLIS

*Silvino Silveira*

O ilustre Ministro da Viação, general Mendonça Lima, segundo deparemos num dos artigos do sr. Costa Rego, do "Correio da Manhã", — tem em preparo uma exposição de motivos ao sr. Presidente da Republica propondo a supressão do ramal ferro-viario de Teresópolis, depois de construida uma rodovia direta entre o Rio e aquela cidade fluminense.

Transcrevemos, com a devida venia, as linhas abaixo, subscriptas pelo eminente jornalista e antigo Governador de Alagoas:

"Para bem compreender o espirito desta decisão, é necessario recorrer ao histórico da antiga Estrada de Ferro de Teresópolis, formada, como se sabe, duma extensão de 37.690 metros de trilhos, desde o porto da Piedade, no fundo da Guanabara, entroncando com a Leopoldina Railway em Magé.

Essa linha, incorporada ha dezoito anos à Central do Brasil, é hoje utilizada principalmente, quase poderíamos dizer exclusivamente no transporte de passageiros, serviço dispendioso que não oferece compensações. Trata-se, em suma, duma linha deficitária.

A esta primeira desvantagem da exploração junta-se outra: o ramal de Teresópolis acha-se isolado da rede da Central, e com ela só pôde comunicar-se, a partir de Mage, pelos trilhos da Leopoldina, da qual depende para o transporte entre o Rio e seu ponto terminal. Em virtude de contrato, os trens que percorrem o trecho entre o Rio e Magé são considerados da Leopoldina, que dá os pilotos das locomotivas com as respectivas despesas pagas pela Central.

Nos anos de 1938 e 1939 a renda industrial bruta arrecadada na linha de Teresópolis foi de 1.375.943\$800, dela cabendo à Leopoldina, pela utilização de seu leito até Magé, a importância de 589.300\$400.

As cifras mostram claramente o péssimo negocio que representa a linha de Teresópolis para a Central. Se fosse possível admitir um superlativo de superlativo, diríamos que o negocio ficará então pessimissimo quando vier a rodovia direta. A rodovia, lançada ao lado da estrada de ferro, acompanhando-a de perto, far-lhe-a concorrência mortal no trafego de passageiros, a quem os ônibus proporcionarão transporte mais rápido, mais confortável e talvez equivalente em preço."

O sr. Costa Rego, em prosseguimento, descreve as perspectivas surpreendentes do panorama, a topografia do terreno, o traçado da rodovia.

Discordamos, em tese, de todos os obstaculos surgidos e que demandam a supressão da ferrovia de Teresópolis. Julgamos a estrada de ferro de imprescindivel necessidade.

Estaremos errados?

Desde o inicio do CORREIO DA LAVOURA temos defendido o problema da construção de estradas de rodagem. Estas completam o papel das estradas de ferro na economia nacional.

Se o ferrovia de Teresópolis causa grandes prejuizos à Central, pelo seu isolamento, por que não se fará um acôrdo direto com a empresa britânica para a sua exploração, mediante compensações ou arrendamento modico?

As classes pobres, os pequenos lavradores, que moram na encantadora cidade serrana, teriam, assim, o seu meio de transporte mais comum — o trem de ferro.

Que seria de Petropolis, a linda "cidade das hortensias", se lhe suprimisse a ferrovia, ante o bellissimo panorama de sua admirada Estrada Rio-Petropolis?

A rodovia é indispensavel como fator economico, não o negamos, mas conservemos a estrada de ferro.

A falta de espaço nos priva de tecer outras considerações. Ai fica o nosso ponto de vista.

## O BRASIL NA ÉRA DOS METAIS

PAULO DE CAMPOS MOURA

Nesses ultimos cinco anos a nossa produção de ouro aumentou assombrosamente, a do ferro laminado quase dobrou, a do aço duplicou, a do ferro-gusa triplicou, a do minerio de ferro aumentou nove vezes, a do manganês se multiplicou, assim como as do arsenico, bauxita, zirconio, niquel, cromo, chumbo, cobre, aluminio, estanho, prata e muitos outros.

Os nossos produtos minerais não metalicos tambem surgiram com um impeto verdadeiramente inacreditavel. O cimento, o sal, o carvão de pedra, diamantes, cristal de rocha, mica, marmore, caolim, pedras preciosas, amianto e inumeros outros, figuram nas estatisticas através de algarismos espantosos.

O teatro de guerra europeu gerou o espetaculo de trabalho brasileiro. O cenario nacional se tornou empolgante. O momento apreensivo da atualidade convocou todo o vigor do nosso dinamismo e toda a força de nossas energias para, num movimento coletivo, realizarmos a imediata e definitiva independencia economica, social, politica e militar. A alta compreensão do governo tem sido um poderoso combustível para esse carro triunfal que conduz a execução dos nossos notaveis empreendimentos. Marchamos para uma era de riqueza e de progresso. A extração dos minerais que se processa em larga escala, trazendo à superficie do nosso solo as materias primas essenciais para a industria nacional, constitue um dos acontecimentos mais auspiciosos para o Brasil que se projeta a um proximo futuro com as maiores probabilidades de se tornar um dos mais poderosos e ricos países do mundo.

A grande usina siderurgica que estamos em vespere de inaugurar, as importantes empresas que já funcionam em Apiaí para a fabricação do chumbo, em

Santa Catarina e Rio Grande do Sul para o carvão, em Minas Gerais para o ouro e outros metais, na Baía para o manganês, no Espirito Santo para o aluminio e em muitos Estados para a extração de inumeros produtos minerais que existem em quantidades soberbas nas nossas terras, já são verdadeas sensacionais que se confundem para proclamar o estabelecimento da era mais prospera de nossa historia.

A era dos metais no Bra-

sil é o prenuncio de dias gloriosos em que viveremos equiparados aos mais progressistas povos da humanidade. Dias de paz e de grandeza, de justiça e liberdade, de ordem e trabalho. Nesse futuro que ansiosamente esperamos, o Brasil será um monumento erguido para honrar a civilização, para respeitar a humanidade e para eternizar o espirito de solidariedade entre os homens. — (C. E. C.)

## CASAS POPULARES

Em declarações recentes á imprensa do Rio, o sr. João Batista Pereira, superintendente da Caixa Economica Federal de São Paulo, prestou interessantes informações sobre o plano de construção de casas populares que está sendo executado por essa instituição. Em cinco anos serão construidas 20.000 habitações populares em São Paulo. O emprestimo para a aquisição de tais casas só será dos depositantes da Caixa, dos que tiverem prole numerosa, dos casados e dos que possuirem terreno. As construções serão fiscalizadas pela Caixa afim de evitar possíveis explorações por parte das empresas construtoras. Finalizando as suas declarações, afirmou o sr. Batista Pereira: "A construção da habitação popular em São Paulo, atende á mais alta finalidade social, pois dá áqueles que trabalham com incerteza de lucros o que todo individuo almeja: um lugar proprio".

## Educação e Saúde Pública

RIO — (I. A.) — O Ministerio da Educação já designou a data de 22 do corrente mês para a instalação da Conferencia Nacional de Educação a se realizar na capital da Republica. Logo depois da Conferencia Nacional de Educação terá lugar a de Saúde Pública. Os Estados de-

verão estar representados pelos responsaveis diretos por estes dois setores vitais do país. E' de crêr que resultados concretos surjam deste conclave de técnicos que está despertando o maior interesse em todos os quadrantes do país.

(Conclue na 3ª página)

ARTHRITISMO · GOTA · RHEUMATISMO  
**LYCETOL**  
GRANULADO DE GIFFONI - O MELHOR DISSOLVENTE DO ACIDO URICO  
FRANCISCO GIFFONI & CIA - RUA T. DE MARÇO, 17 - RIO

ELIXIR DE NOGUEIRA  
o remedio que tem depurado o sangue de tres gerações Empregado com talto ca!  
Feridas  
Eczemas  
Ulceras  
Manchas  
Deritros  
Capinhos  
Rheumatismo  
Eacrophulias  
syphiliticas  
SEMPRE O MEMO!  
SEMPRE O MEMO!  
ELIXIR DE NOGUEIRA  
Grande Depurativo do Sangue

ou não queira dar o tratamento de seu pomar a segundos, munir-se de alguns ótimos tipos de aspersores que sejam ao mesmo tempo adequados à topografia de seu terreno e ao numero de plantas que se pretende colocar no mesmo, e mais, trazer em seu deposito certa quantidade dos principais inseticidas, prevenindo-se assim contra qualquer futura e inesperada manifestação de pragas e doenças. (Conclue no proximo numero)

Srs. PAIS!

Não comprem caro!

a Alfaiataria  
GLOBO  
VENDE  
UNIFORMES  
COLEGIAIS

5 a 7 anos 45\$000  
8 a 10 " 50\$000  
11 a 13 " 55\$000  
14 a 16 " 60\$000  
18\$500

recepte de Gales  
rtante!

n caqui tem cor firme  
não encolhe.

rontos em "stock" unifor  
de 5 a 16 anos.  
hor casa de Nova Iguaçu  
schal Floriano, 38A  
0 — Nesta cidade



## QUESTÕES MUSICAIS

Os artigos ventilados pela interessante revista "Diretrizes", de 10 e 15 do corrente, a respeito da cultura artística musical, aguçou nos afeiçoados iguassuanos o desejo de ouvir a minha opinião na convicção benevolenta de que ela tivesse algum valor. Não tendo por hábito eximir-me, embora há longos anos eu vegete, musicalmente falando, só o assunto "regência" me pôs na ótima condição de retroceder aos meus bons tempos de conservatorista de Viena, Leipzig e Berlim, os quais tomarei como ponto de partida. Sobre a música brasileira, da qual o preclaro maestro Vila Lobos fez finca-pé, os graúdos nada disseram e eu faço parêntese.

Ainda bem que me livraram de pisar num terreno por mim de tanto desconhecido, exceto as inspiradas páginas de Carlos Gomes, Henrique Oswald, Alberto Nepomuceno e o atual decano da música brasileira, o exímio maestro Francisco Braga, que não subiram às cacofonias gaulesas. Estranhei que o festejado maestro Francisco Braga, que não subiram às cacofonias gaulesas. Estranhei que o festejado maestro Francisco Braga, que não subiram às cacofonias gaulesas. Estranhei que o festejado maestro Francisco Braga, que não subiram às cacofonias gaulesas.

Salvo engano de minha parte penso que o primeiro, pertencendo ao clero, não se terá inspirado na luxuriante natureza e no eflúvio dos laranjais deste abençoado país, mas sim nas obras de Palestrina, Orlando Lasso, Vittorino e outros de unção vaticana, mas eu infelizmente não conheço uma nota. Do segundo ouvi dizer que foi inspirado compositor de peças saltitantes em todos os estilos. Do terceiro só conheço o "Luar do sertão".

Os distintos maestros, pela ordem de "Diretrizes": Eugen Szenkar, Lorenzo Fernandez, Werner Singer, Francisco Mignone, José Siqueira e, fechando a lista com chave de ouro, o emerito decano da música brasileira, maestro Francisco Braga, disseram "una voce" que não pode haver regentes pela falta de orquestras.

Se eu disser que essa asserção não exprime a verdade, dirão que eu sou um visionário? Dizer é fácil, provar é difícil, mas o bondoso leitor aguarde a saída do próximo numero deste benemerito jornal, que sempre acolhe bondosamente tudo o que pode interessar, se não a todos, pelo menos a uma parte dos seus leitores.

Aguarde, portanto, o resto, com o título "Regência".

LUIGI MARIA SMIDO

### Curiosidades

A primeira camara de comercio dos EE. Unidos foi organizada em 1768, tendo sido encorporada em 1770.

Já os antigos babilônios dividiam a hora em 60 minutos.

## VIDA SOCIAL

DATAS INTIMAS

**BERNARDINO ROCHA.** — Por ocasião da passagem do seu aniversário natalício, no dia 20 de maio ultimo, o nosso velho amigo, ten. Bernardino Rocha, recebeu grandes manifestações de simpatia e amizade dos seus numerosos amigos. Sua residência, na localidade de Avelar, cheia de pessoas amigas, esteve em festas comemorando o feliz acontecimento.

**JOAQUIM ROCHA.** — O distinto chefe da Cia. Força e Luz de Santa Branca, sr. Joaquim Rocha, viu transcorrer, rodeado de grande numero de amigos e admiradores, o seu aniversário natalício no dia 25 de maio ultimo.

Por esse motivo, na residência do estimado aniversariante, em Santa Branca - Sertão, foi realizada uma festa esplendida, a qual deixou grata recordação em todos que ali compareceram.

Fizeram anos no mês de maio ultimo:

— 24, sr. Gumercindo Corrêa da Silva, funcionário municipal;

— 29, sr. Eurico Côrtes, chefe da Inspetoria de Veículos;

— 30, sr. Cristolino Chaves, membro da atual Diretoria do E. C. Iguassú;

— 30, sta. Cristina Augusta Santos;

— 31, d. Geni de Azeredo Moura, esposa do sr. Wilson Alves de Moura;

— 31, menina Dila, graciosa filhinha do sr. Djalma Junqueira e de sua exma. esposa, d. Iracema Soares Pereira Junqueira.

Fazem anos hoje:

— d. Olga Ferreira Duarte, esposa do sr. Virgilio Ferreira Duarte;

— jovem industrial Ricardo Cervi.

### FALECIMENTOS

A noite de domingo ultimo, dia 25, veio a falecer nesta cidade, quase que subitamente, o estimado sr. Antonio José Soares Neto (Zueira), funcionário aposentado do Ministerio da Educação.

Desaparecendo aos 61 anos de idade, deixou ele viúva d. Laura Reis Soares com 5 filhos menores.

Como era natural, o enterro do sr. Antonio José Soares Neto, às 16.30 hs. de segunda-feira, teve numeroso acompanhamento de pessoas das relações da familia enlutada. E' que todos aqueles que conheciam Zueira, como bom chefe de familia e bom amigo, muito bem lhe queriam, e sentiram profundamente o seu desenlace. Não deixaram de prestar, por isso, no cemiterio local, as suas ultimas homenagens ao bom amigo desaparecido.

**F A Z E R** publicidade custa dinheiro; não fazer custa muito mais.

### Patí do Alfere

## Antão de Melo Bernardes

Na Fazenda dos Quindins, de sua propriedade, faleceu à tarde do dia 16 de maio ultimo, vítima de um colapso, o sr. Antão de Melo Bernardes, que contava a idade de 64 anos.

Casado com d. Luiza Píneiro Bernardes, que ele deixou viúva com 6 filhos maiores, era o extinto muito estimado pelo seu grande coração e admirado, por todos os patienses, como o bom filho e chefe de familia exemplar. Como um dos membros mais queridos da conceituada familia Bernardes, bem se pode calcular o profundo sentimento de pesar que a noticia do falecimento do sr. Antão de Melo Bernardes causou em todos os moradores de Patí, das localidades circunvizinhas e, bem assim, em todos os veranistas que tiveram a feliz oportunidade de conhecê-lo na Fazenda dos Quindins, sempre atencioso e feliz no seio da sua familia. Assim é que, logo depois do seu desenlace, começaram a chegar aos Quindins telegramas com expressões de pesar de numerosos veranistas e pessoas amigas da familia enlutada.

Seu enterro, com um dos maiores acompanhamentos de que se tem memoria em Patí, verificou-se às 15.30 hs. do dia 17, inumando-se o corpo no carneiro perpetuo da familia Bernardes, no cemiterio local. Na Fazenda dos Quindins, pouco antes de sair o esquife, foi rezada

## Páscoa dos Homens

Organizada por uma comissão de fieis, será realizada nesta cidade, no proximo dia 8, a Páscoa dos Homens, consistindo do seu programa missa solene às 7 horas e, á tarde, procissão do Corpo de Deus.

Sabádo, durante o dia, haverá confissões, que prosseguirão domingo, desde as 4 horas da madrugada.

missa de corpo presente por Frei Aurelio, da Freguesia de Patí.

Pelo descanso da alma do sr. Antão de Melo Bernardes já foram rezadas as seguintes missas, às quais assistiu grande numero de pessoas:

No dia 24, de 7º dia, mandada celebrar pela Freguesia de Patí, oficiando a Frei Aurelio; no dia 26, em Prof. Miguel Pereira, mandada celebrar pelo Estiva F. C.; no dia 27, no Orfanato N. S. Aparecida, em Patí, mandada celebrar pelas Irmãs, e no altar de N. S. das Vitorias — Igreja de S. Francisco de Paula, no Rio, mandada celebrar por Vicente Querino da Rocha e filha; e no dia 29, na capela de Vassouras, mandada celebrar pela sta. Conceição Bernardes.

## Promovido por merecimento

O sr. Presidente da Republica, na pasta da Viação, acaba de nomear por merecimento, o sr. Manfredo Soares Pereira, carteiro da classe B para a C.

Registamos aqui com muita satisfação o ato que promoveu, merecidamente, o sr. Manfredo Soares Pereira, porque ele é, sem duvida, um funcionário exemplar no cumprimento do seu dever, merecendo toda a nossa simpatia e admiração.

## Cine Verde

Hoje — O primoroso desenho de longa metragem: «As aventuras de Guliver», a continuação do filme em série: «Flash Gordon», e um Jornal Nacional.

Amanhã e terça-feira — Pat O'Brien, no drama: «As mulheres sabem demais»; a continuação do filme em série: «Novas aventuras de Dick Tracy», e um Jornal.

### Antonio José Soares Neto (Zueira)

Laura Reis Soares, filhas, mãe, irmãos e demais parentes, na impossibilidade de o fazerem pessoalmente, vêm agradecer a todos que por qualquer meio lhes confortaram, quando do falecimento de seu bonissimo esposo, pai, filho, irmão e parente: Zueira, no mesmo tempo que convidam para a missa de "requiem", que mandarão rezar pelo descanso de sua alma, às 9 horas do dia 3 de Junho proximo, á matriz de Nova Iguassú, Estado do Rio.

## Caixa Economica Federal do Estado do Rio

### AGENCIAS DE NOVA IGUASSÚ E CAXIAS

Depositos populares desde 5\$000 até 20:000\$000 á taxa de 5% a. a.

- Depositos a prazo fixo.
- Depositos em Cheques, a partir de 500\$000.
- Depositos Cauccionados.
- Depositos Especiais.
- Cadernetas Comuns — Condicional, Economia propria.
- Cadernetas — Para firma Comercial, Sociedade anonima e Sociedade civil.

Hipotecas, Consignações e Emprestimos sobre Apolices

**Avenida Nilo Peçanha, 15 - Tel. 114**

### PARA MULHER

## TRATAMENTO DOS

A mulher que deseja conservar a saúde e evitar as doenças de simples natureza em um tempo de seriedade e serenidade deve tomar precauções para manter a saúde do corpo. Por este motivo, a mulher deve passar em regime rigoroso de exercícios físicos, a planta e o meio dos seus hábitos. Convém passar em regime rigoroso de exercícios físicos, a planta e o meio dos seus hábitos. Convém passar em regime rigoroso de exercícios físicos, a planta e o meio dos seus hábitos.

O desleixo muitas vezes a causa dos sofrimentos. As mulheres devem dar maior importância aos cuidados da saúde, esperando que o tempo não lhes seja perdido. Sem os inconvenientes que a falta de cuidados causa, a mulher deve tomar precauções para a saúde. Sem os inconvenientes que a falta de cuidados causa, a mulher deve tomar precauções para a saúde.

Para fazer massagens no corpo, a mulher deve usar uma escova de pêlos. Os pêlos estiverem cansados e os alternativamente em água. É muito aconselhável, também, a prática de exercícios físicos, a caminhada descalça é um exercício, seja na praia, na própria casa.

### Gasolina extraída

As necessidades da guerra um metodo original descoberto, a gasolina extraída de rochas, a gasolina extraída de rochas, a gasolina extraída de rochas. A gasolina extraída de rochas, a gasolina extraída de rochas, a gasolina extraída de rochas.

### Tipografia

Rua Bernardino Me...



**PARA A MULHER**

**TRATAMENTO DOS PÉS**

PATRICIA LINDSAY

A mulher que deseja conservar-se bela, deve tomar precauções para manter os pés livres de quaisquer males. Muitas vezes uma simples dolencia em um dedo do pé pode prejudicar a serenidade facial e a beleza do conjunto. Por este motivo devemos cuidar rigorosamente dos nossos pés semanalmente. Convém passar em revista os dedos, a planta e o meio dos dedos. Se se descobrir um arranhão, uma ferida ou uma calosidade deve-se iniciar um tratamento adequado, afim de cortar o mal pela raiz.

O desleixo muitas vezes acarreta grandes sofrimentos. As mulheres, em geral, não dão maior importância aos males dos pés e quando sentem qualquer mal estar não se preocupam, esperando que o mal desapareça por si só. No entanto, se todas soubessem os inconvenientes que decorrem dos pés mal tratados não haveria uma só que descurasse as medidas capazes de mantê-los saudáveis. Assim, comprariam as meias bastantes grandes para que não dificultassem a posição natural dos dedos e sapatos que dessem aos pés a liberdade e o apoio necessário. Praticariam regularmente determinados exercícios, ao tirarem os sapatos à noite e, uma vez por semana, dispensariam aos pés cuidados completos.

Para fazer massagens nos pés convém usar uma escova de pêlos duros. Quando os pés estiverem cansados convém banhá-los alternativamente em água quente e fria. E' muito aconselhável, também, uma massagem na planta e nos tornozelos com uma loção. Caminhar descalça é um excelente exercício, seja na praia, na grama ou no proprio quarto.

**Gazolina extraída do carvão**

As necessidades da guerra têm originado descobertas científicas extraordinárias. Na Inglaterra acaba de ser inventado um processo curioso de se extrair a gazolina do carvão. Esse fato é auspicioso para a economia britânica que se torna independente de uma grande parte da exportação estrangeira, atualmente tão sujeita aos ataques marítimos. Já foi construída uma enorme usina em que trabalham 85.000 operários. Situada em Billingham, essa usina tem uma capacidade de produzir 1.500 toneladas de carvão em combustível sintético, utilizando para isso

um método de notável rendimento, denominado "hidrogenização". O novo processo consiste em reduzir a pó o carvão e misturá-lo com azeite pesado, formando-se dessa maneira uma pasta grossa que é submetida à hidrogenização. A referida mistura deve ser posta em elevada temperatura e em grande pressão, produzindo-se então uma certa quantidade de hidrocarbonetos, dos quais por destilação se extrai a gazolina, perfeitamente igual àquela que se obtém do petróleo.

(C. E. C.)

**Industrialização da laranja**

RIO (I. A.) — Procura-se intensificar a industrialização da laranja, como um dos meios mais eficientes para amparar o comercio cítrico, rudemente atingido pela guerra. As nossas exportações de laranja, que vinham crescendo progressivamente a partir de 1936, caíram sensivelmente em 1940, com uma redução aproximada de 50%. Os esforços para colocar no mercado interno os excedentes não surtiram os efeitos esperados, não só pelo pequeno coeficiente de consumo desse mercado, como também pela falta de propaganda e outras medidas capazes de favorecer o consumo da laranja entre nós. Atualmente o consumo do mercado interno está calculado em cerca de 30 milhões de caixas e os excedentes em cerca de dois milhões e meio. A industrialização da laranja viria assegurar escoamento imediato a essas sobras, propiciando, além disso, o surto de novas atividades com o aproveitamento dos subprodutos, tais como óleo de casca, pectina, acido cítrico, torta de casca e muitos outros igualmente valiosos.

**Farmácias de plantão**

Farmacia Fluminense — Rua Bernardino Melo, 437. Telefone, 20.

Farmácia Central — Rua Marechal Floriano, 446. Telefone, 16.

PUBLICIDADE: negócio de prata. Resultado: negócio de ouro.

**Educação e Saúde Publica**

(Conclusão da 1ª página)

A Conferencia Nacional de Educação será como uma preliminar para a grande reforma de educação que se anuncia para breve e abordará problemas importantíssimos para a nacionalidade. O ensino primario, o ensino obrigatorio do Brasil, terá os seus problemas principais examinados, sendo possivel que a nova lei organizada pela Comissão Nacional de Ensino Primario, e que se acha em mãos do sr. ministro Gustavo Capanema, sofra amplo debate. Diretrizes nacionais para a educação primaria, secundaria e superior do país serão apontadas pelo Governo Federal.

**Edital**

De leilão publico, com o prazo de vinte dias

Faço publico que, no dia 19 de junho do corrente, às quatorze horas, no Edificio do Forum desta Comarca, à praça João Pessoa s/n, o porteiro deste Juizo, servindo de leiloeiro, venderá em leilão publico a quem maior lance oferecer, os seguintes bens penhorados a Domingos Pereira Cardoso e sua mulher, na ação executiva que lhes move Francisco Garrido Tourinho, a saber: Um Terreno medindo nove metros e cinquenta centímetros de frente, igual largura na linha dos fundos, por quinze metros de extensão da frente aos fundos por um lado e treze metros do outro lado, nele existindo um pequeno prédio, proprio para residência, sob n. 19 da Travessa Elvira, nesta cidade, 1º distrito deste Município, sendo essa casa de construção ligeira, dividida em duas salas, dois quartos, sendo uns assoalhados e outros de pisos cimentados, em mau estado de conservação, e parte do muro de um lado caído. Confronta-se de um lado com o prédio n. 17 de Inês de tal, do outro lado com uma estrada particular e nos fundos com Arlinda Moreira, bens esses avaliados em 8:000\$000 (oito

**CORREIO DA LAVOURA**

ÓRGÃO INDEPENDENTE

Registrado, de acôrdo com o decreto federal n. 24.776, de 14 de julho de 1934, no Cartorio do 7º Ofício de Notas.

Fundador:

**Silvino de Azeredo**

Publica-se aos domingos

**ASSINATURAS:**

Ano . . . . .	15\$000
Semestre . . . . .	8\$000
Trimestre . . . . .	5\$000
Numero avulso . . . . .	\$200
Num. atrasado . . . . .	\$400

**ANUNCIOS**

Preço por centimetro:

1ª pagina . . . . .	2\$000
Paginas impares . . . . .	1\$500
» pares ou indeterminadas . . . . .	1\$000

Publicações a pedidos preço por linha: \$500 rs.

Para anuncios a longo prazo, descontos especiais.

Toda correspondencia sobre anuncios deve ser dirigida à gerencia deste jornal.

Rua Bernardino Melo, 433  
TELEFONE, 180  
NOVA IGUASSU'-E. DO RIO

**ASSINAR** o jornal da terra em que se vive, é trabalhar pelo progresso dessa mesma terra.

**FRACOS E ANEMICOS!**  
Tomem:  
**VINHO CREOSOTADO**

Do Ph. Ch. João de Silva Silveira  
Empregado com exito nas:

- Tosses
- Resfriados
- Bronchites
- Escrophulosas
- Convalescenças

**VINHO CREOSOTADO**  
é um gerador de saúde.

contos de réis). Quaisquer informações serão prestadas em cartorio. Nova Iguassú, 19 de maio de 1941.

O Escrivão  
(aa) Paulino de Sousa Barbosa

**Tipografia do "Correio da Lavoura"**

EXECUTA-SE COM PERFEIÇÃO QUALQUER TRABALHO GRÁFICO  
Rua Bernardino Melo, 433 Fone, 180 NOVA IGUASSU'



# CORREIO ESPORTIVO

## 2ª. RODADA DO CAMPEONATO MUNICIPAL

### Voltou a empatar o Campeão do Torneio Início

### 2 x 2, a contagem do jogo Filhos de Iguassú x Anchieta

**Fraca e sem técnica a partida realizada no campo do Triangulo**

Domingo ultimo estivemos no campo do Filhos de Iguassú e assistimos ao jogo marcado na tabela do campeonato entre a equipe alvi-rubra e a do Anchieta. Bem pouca coisa se aproveitou dessa partida. Tecnicamente, então, foi fraquíssima. Os dois quadros se exibiram completamente desarticulados, sendo raríssimas, portanto, as jogadas inteligentes.

Os defensores do Anchieta, apesar de terem conquistado um ponto como fruto de uma penalidade maxima, mereceram o empate, porque se empregaram, muitas vezes, com mais entusiasmo que os locais, em busca de uma vitória sobre os campeões do Torneio Início. Mas Arquimedes, compenetrado, mesmo, que era o Papai do quadro, tomou atitudes que resultaram em prejuizo das cores que ele defendia... Queria bater todas as penalidades, orientar todas as jogadas e até iniciar encrucas...

No quadro local só conseguiram aparecer Néu, Niquinho e Armando. A ala esquerda, regular. Samuel, brigando sempre com os companheiros, mas incansa-

vel, no auxilio ao centro médio Anésio, que nos pareceu aproveitavel, mas ainda muito jovem e sem experiencia suficiente para o primeiro quadro alvi-rubro. Lazaro foi um fracasso de beque esquerdo. E Catraia, um elemento inteligente e cavador, ficou esquecido inexplicavelmente na ponta direita.

Os quadros estavam assim constituídos:

**FILHOS** — Guaraci (Armando); Néu e Lazaro; Niquinho (Faria), Anésio e Samuelzinho (Niquinho); Catraia, Samuel, João, Afranio e Junqueira.

**ANCHIETA** — Canguru; Fraga e Aluizio; Leão, Arquimedes e Zizino; Jorge, Rubem, Escoteiro (Anísio), Gastão e Careca.

1º tempo — Filhos, 2 x 1. Tentos de Escoteiro, Samuel e João, de cabeça.

2º tempo — Empate de 2 x 2. Tendo de Fraga (de «penalty»)

Juiz: sr. Antonio de Sousa, do Anchieta. — Regular.

2ºs quadros — Filhos, 2 x 0.

#### Compra de terrenos e hipotecas

Defenda os seus interesses e tranquilidade futura, exigindo do seu tabelião as certidões negativas do oficial de **Protestos de letras**, e do Distribuidor da Comarca, antes de lavrar as suas escrituras ou emprestar o seu dinheiro

#### OS PROXIMOS JOGOS

HOJE

Filhos de Iguassú x Iguassú.  
Queimados x Olarias.  
Independente x Nova Cidade (campo do Nova Cidade).  
Universal x S. Paulo.  
Anchieta x Belford Roxo.

DOMINGO, DIA 8

Iguassú x Independente.  
S. Paulo x Anchieta (campo do Filhos).  
Olarias x Universal.  
Nova Cidade x Filhos de Iguassú.  
Belford Roxo x Queimados.

#### Resultado dos jogos

Iguassú, 3 x Belford Roxo, 2.

Segundos quadros: Iguassú, 1 x 0.

Independente, 3 x Universal, 0.

Segundos quadros: Universal, 3 x 0.

S. Paulo, 3 x Olarias, 3.

Segundos quadros: Olarias, 3 x 2.

Queimados, 0 x Nova Cidade, 0.

Segundos quadros: Queimados, 1 x 0.

TODO o individuo que deixa de contribuir para a manutenção e prosperidade da folha local, comete grande atentado contra o progresso social de seu meio e dificulta o gozo dos beneficios que a imprensa prodigaliza no desempenho de seu nobre sacerdocio,

#### ASSOCIAÇÃO IGUASSUANA DE ESPORTES

##### RESOLUÇÕES DA DIRETORIA

A Diretoria da A. I. E. em sua ultima reunião, tomou as seguintes resoluções:

- a) Aprovar a ata da sessão anterior;
- b) tomar conhecimento do

c) agradecer a comunicação da Federação Fluminense de Esportes;

d) advertir os amadores Atalde Bittencourt, do E. C. Iguassú e Agostinho Nunes Braga, do Belford Roxo;

e) suspender por dois jogos os amadores Lourival Nunes, do E. C. Iguassú e Ademar Figueira, do Belford Roxo;

f) suspender por dois jogos o amador Jesus Felipe da Silva, do S. Paulo;

g) aprovar os jogos realizados domingo ultimo, 25 do corrente.

Nova Iguassú, 28-V-941.

Sila Filizola — 2. Secretário

#### Colocação dos clubes (2ª rodada)

##### PRIMEIROS QUADROS

CLUBES	P. ganhos	P. perdidos
1º-Iguassú	4	0
2º-S. Paulo	3	1
2º-Anchieta	3	1
2º-Independente	3	1
3º-Filhos de Iguassú	2	2
3º-Belford Roxo	2	2
3º-Queimados	1	3
4º-Nova Cidade	1	3
4º-Olarias	1	3
5º-Universal	0	4

##### SEGUNDOS QUADROS

CLUBES	P. ganhos	P. perdidos
1º-Iguassú	4	0
1º-Filhos de Iguassú	4	0
1º-Universal	4	0
2º-Nova Cidade	3	1
3º-Belford Roxo	2	2
3º-Olarias	2	2
4º-S. Paulo	1	3
5º-Independente	0	4
5º-Anchieta	0	4
5º-Queimados	0	4

ENCARREGA-SE de pagamentos de impostos na Prefeitura, Coletorias Estadual e Federal, registro de escrituras, publicas formas e certidões de casamentos.

**Zoraguido F. de Almeida**  
DESPACHANTE MUNICIPAL

Escritório: R. Marechal Floriano, 35-Tel. 263-Nova Iguassú  
Residência: Avenida Quaresma, 8

#### BANCO

Praça 14 de Dezembro  
End. Tel.: "Satélite"

#### TAXAS DE

EM CONTAS POPULARES  
Com livro de cheques gratos e cadernetas—limite até 100  
Com cheques selados e limite até 500000000

#### EM CONTAS COMERCIAIS

Com cheques selados e remessa  
Tax. nas melhores  
Descontos — Transfêrencias de F  
Escrituras de letras, valores e cheques  
Escrituras em letras hipotecarias  
Escrituras de letras e valores  
Escrituras de letras e valores  
Escrituras de letras e valores



### LIVROS NOVOS

MEU AMOR PASSOU POR AQUI, de Nicolas Fromaget.

(Editora Getúlio Costa) — Rio — 1941.

Em edição Getúlio Costa acaba de aparecer um livro que é uma joia rara da velha literatura francesa do século XVII. Trata-se de "Meu amor passou por aqui", romance de deliciosas aventuras nos harems na Turquia, escrito por Nicolas Fromaget, o famoso inspirador de Voltaire para algumas das suas melhores páginas. Salpicado de luxuria, com cenas de um realismo forte mas policiado, Fromaget nada perdeu da sua originalidade ao ser transplantado para a nossa lingua. Malícia, simplicidade, emoção, força, colorido, tudo isso, com muita habilidade e bom gosto, soube o prof. Nelson de Melo e Sousa trazer para o português. Por isso mesmo "Meu amor passou por aqui" é um livro de narração leve, encantador, contado nesse tom de conversa entre amigos velhos. São episódios vividos por um jovem escravo cristão que resistiu, durante oito anos, ao odio dos pachás e eunucos. Se ha nas paginas deste precioso livro de Fromaget cenas fortes, com perfume de pecado, por outro lado também uma forte dose de poesia

### Sol, festa de luz e de alegria!

JOÃO GUIMARÃES

Nos seus passos de veludo — tão escura e tão macia! — vem a noite, a noite vem...

\* \*

Silêncio profundo em tudo: não se vê ninguém, ninguém!

\* \*

(Parece que a este mundo, ó dia! não voltarás!)

\* \*

E a humana criatura pensa, com muita amargura, que o sol também não aparece mais...

e ternura. A parte material foi magnificamente realizada pelo editor brasileiro, com uma bela capa em cores. — X.

IMORTAIS, de Camara Torres e Dail de Almeida.

(Editora Getúlio Costa) — Rio — 1941.

Prefaciado pelo prof. Alci-

biades Delamare acaba de aparecer o livro "Imortais", dos srs. Camara Torres e Dail de Almeida. São interessantes estudos sobre figuras literarias e politicas. — X.

Impressos? Peça o numero do nosso telefone: 180

### DO PASSADO

## A VASSOURA E AJUNTADOR

Bernardo Pereira de Vasconcelos, no inicio da molestia grave que afinal inutilizou para o serviço do país, sofria de uma paralisia nas pernas, que o obrigava a arrastar os pés, quando andava. Entrava ele, certa vez, no Senado, esfregando os sapatos no soalho, quando o visconde de Caravelas, que era côxo e abai-xava-se de uma banda a ca-

da passada, lhe observou rindo:

— Que é isso? Você está varrendo o Senado?

— E' verdade — confessou o grande tribuno. — E' verdade.

E aludindo ao defeito do agressor:

— Eu varro o Senado e você ajunta o cisco!

MOREIRA DE AZEVEDO

(Serviço da U. J. B.)



# BANCO DO BRASIL

Praça 14 de Dezembro, 26 - NOVA IGUASSÚ - Estado do Rio

End. Tel.: "Satelite" - Telefones: 4 (Contadoria), 25 (Gerencia) Caixa do Correio, 3

## TAXAS DE JUROS DE DEPOSITOS:

### EM CONTAS POPULARES

Com livro de cheques gratis e sem selos e caderneta—limite até 10:000\$000 4 %  
Com cheques selados e limite até 50:000\$000 3 %

### EM CONTAS COMERCIAIS

Com cheques selados e sem limite de quantia 2 %

### EM CONTAS A PRAZO FIXO

De 6 meses . . . . . 4 %  
De 12 meses. . . . . 5 %  
Com pagamento 6 meses . . . . . 3 1/2 %  
mensal de juros: 12 meses . . . . . 4 1/2 %

### EM CONTAS DE AVISO PREVIO

De 30 dias . . . . . 3 1/2 %  
De 60 dias . . . . . 4 %  
De 90 dias . . . . . 4 1/2 %

Faz, nas melhores condições, todas as operações bancárias

Cobranças — Transfêrencias de Fundos.

Descontos de letras, saques e cheques sobre esta ou quaisquer outras praças.

Empréstimos em contas correntes com caução de duplicatas.

Empréstimos em letras hipotecarias.

Crédito Agrícola a longo prazo, sob a garantia exclusiva da fruta.

Crédito Industrial para a compra de matérias primas e reforma, aperfeiçoamento e aquisição de maquinário.

São atendidos, com a maior presteza, todos os pedidos de informações e esclarecimentos sobre quaisquer operações da Carteira de Crédito Agrícola e Industrial, que se acha em pleno funcionamento.

Filiais ou correspondentes em todas as principais praças do País e do Estrangeiro

dos clubes (2ª rodada)

PRIMEIROS QUADROS

S	P. ganhos	P. perdidos
	4	0
	3	1
	3	1
	3	1
	2	2
	2	2
	2	2
	1	3
	1	3
	0	4

SEGUNDOS QUADROS

S	P. ganhos	P. perdidos
	4	0
	4	0
	4	1
	3	2
	2	3
	2	3
	1	4
	0	4
	0	4
	0	4

GA-SE de pagamentos de Imp. na Prefeitura, Coletorias Estataes, registro de escrituras, e mmas e certidões de casamentos.

uido F. de Almeida

RESPACHANTE MUNICIPAL

Marechal Floriano, 55-Tel. 263-Nova Iguaçu

idência: Avenida Quaresma, 8



**Edital**

De primeira praça com o prazo de vinte (20) dias

O Doutor Luiz Miguel Pinaud, Juiz de Direito da Vara Cível da Comarca de Nova Iguaçu, Estado do Rio de Janeiro, por nomeação na forma da lei, etc.

Faz saber aos que o presente edital com o prazo de vinte (20) dias virem ou dele notícia tiverem, que no dia 17 de junho próximo, o Porteiro dos auditórios deste Juízo, trará a público, pregão de venda e arrematação a quem mais der e maior lance oferecer, às quatorze horas, no Edifício do Fórum desta cidade, à Praça Dr. João Pessoa, sobrado, onde têm lugar as audiências deste Juízo, os bens penhorados e pertencentes a Carlos Tinoco de Sousa, na ação executiva que José Marques dos Santos move contra o mesmo, os quais são os seguintes: "Benfeitorias existentes em uma Situação formada em terras arrendadas à Fazenda da Cachoeira, em Mesquita, primeiro distrito deste município, e constantes de um pomar com cerca de mil (1.000) laranjeiras, em produção, e outras árvores frutíferas (na área de terreno de vinte e oito mil metros quadrados (28.000 m<sup>2</sup>), mais ou menos, no valor global de Rs.: 5.500\$000 (cinco contos e quinhentos mil réis) e Uma Casa de residência, de paredes de tijolos, coberta de telhas das de tipo francês, dividida em duas salas, dois quartos e cozinha, forrada e assoalhada, em parte, e mais um Puchado, com comunicação com o corpo principal, onde cozinha e uma varanda, também coberta de telhas das de tipo francês, no valor (casa e puchado) global de dez contos de réis (10.000\$000); somando esses bens a importância global de quinze contos e quinhentos mil réis (15.500\$000). As confrontações da Situação cujas benfeitorias objeto desta praça são as seguintes: por um lado com Achilles Barbosa, do outro lado com Taurino Barbosa, pelos fundos com Francisco Machado, e pela frente com a Estrada Serra". — E, para que chegue ao conhecimento de todos e de quem possa interessar, mandou o dr. Juiz levar o presente edital e outros de igual teor que serão afixados no lugar de estilo e publicados no Diário de Justiça do Estado. Dado e passado nesta cidade de Nova Iguaçu, Estado do Rio de Janeiro, aos vinte e dois dias do mês de maio do ano de mil novecentos e quarenta e um. Eu, Aguiar do Carneiro Nobre de Lacerda, escrivão, o subscrevi.

O Juiz de Direito da Vara Cível Luiz Miguel Pinaud

2-3

**PREFEITURA MUNICIPAL DE NOVA IGUAÇU**



**REQUERIMENTOS DESPACHADOS**

- 2964, Fundação Bezerra de Menezes. Indeferido.
- 2428, Vicente Guida. — Uma vez que está de fato reconhecido não ser o requerente a mesma pessoa que o devedor, defiro o pedido, devendo, entretanto sem prejuízo do cumprimento deste despacho, ser o devedor intimado a liquidar o seu débito.
- 3138, Antonio Gonçalves Pereira. Tendo o requerente cumprido a penalidade e, em vista de se tratar de um funcionário antigo, por equidade defiro o pedido.
- 2504, Mateus Bueno dos Reis. Concedo a gratificação de 300\$000.
- 2246, Cia. Frigorífico de Iguaçu. Em face do parecer, que aprovo, indefiro o pedido.

2716, Osvaldo Schuback. Na realidade o imposto de entregador é pessoal, pertencendo à firma, e deverá ser exigido sempre que qualquer veículo pretenda ingressar no município, porém, não pôde produzir efeito para mais de um veículo simultaneamente.

Assim, defiro o pedido, ficando, porém, a Fiscalização com obrigação de exigir a prova de pagamento, para evitar a hipótese de simultaneidade de ação, por via de veículos diversos.

Assim, defiro o pedido.

**Caxias**

1930, Manuel Luiz de Andrade. Como requer.

744, Alberto Caetano de Azevedo Sá. Indeferido.

819, Maria Iára de Sousa. Junte a requerente a certidão de transcrição dos imóveis.

**Vila Meriti**

778, Antonio Vicente Serra. Proceda nos termos da informação da D. de Fazenda, quanto aos aluguéis relativos a 1940; sobre os deste ano o processamento pode continuar a correr neste mesmo pedido.

6504, Francisco Penha Vilela. Defiro nos termos do parecer da Secretaria.

2703, Alfredo Ludolf. Averte-se, cobrando-se o imposto de acôrdo com a tabela proposta pela D. de Fazenda.

2816, Trindade Silveira da Cunha. Defiro, nos termos do parecer da D. de Fazenda.

3009, Eneidino Antonio da Silva. Como requer.

3035, Eurico Americano de Carvalho. Como requer, nos termos do parecer da D. de Fazenda.

2937, Valfrido Bittencourt; 3004, Francisco Leite. Como requer, em face das informações.

2649, José Airoa de Almeida; 2965, José Moacir Nogueira & Cia. Ltda. Como requer, em face das informações da D. de Obras.

3042, Abram London; 2980, Manuel Antonio Pedro; 2976, Alcides José de Moraes; 2958, Pedro Franco Barbosa; 2974, Francisco Antonio Russo; 2305, Nelson de Aguiar Balesdent; 2990, Antonio José Bittencourt; 2997, Euclides Pinto da Silva; 3029, Oscar Monteiro da Fonseca Junior. Satisfaça a exigência da D. de Fazenda.

2952, Joaquim Henrique dos Santos e outro; 2889, João Wassita. Satisfaça a exigência da D. de Obras.

2339, Batista Samuel de Carvalho. Satisfaça a exigência da D. de Expediente.

3181, Temira Teles Ferreira Coelho. Junte o talão comprobatório do pagamento ao Estado.

3070, Domingos Carlos da Silva. Quite-se preliminarmente.

6208, Santos Molinaro; 2925, Antonio Santos Neto; 2526, José Caputi; 2879, Inocencio Costa Souto; 3098, Trazibulo Prieco Ferreira; 3191, Manuel Moreira Leal; 3199, Joaquim Soares Nogueira; 3194, Gracinda da Silva; 3140, Bittencourt & Irmãos & Cia.; 3184, Modesto Vicente Pereira; 3176, Sociedade Cooperativa dos Chauffeurs; 3173, Carlos Mendes de Oliveira Castro; 3169, J. A. de Matos; 3207, João Dias Guimarães; 3214, João Martins Duarte; 3212, Artur Pinto Riboura; 3204, Soares Pinto & Cia.; 3215, Moinho Carioca Ltda; 3220, Cia. Usinas Sergipe; 3168, Manuel Martinho; 3167, Antonio Francisco Vilar; 3153, Antenor Soares; 3136, Herminio Dias de Almeida; 3137, Guilherme de Sousa; 3152, Lima & Cia.; 3192, Nilo Siqueira; 3196,

**Nem mais um ai! Com INSTANTINA a dor se vai.**

Instantina  
corta os resfriados e alivia as dores.

QUAL é o mais importante departamento de uma organização comercial ou industrial? O da publicidade. Só desconhecem esta verdade os comerciantes retrógrados.

Edital  
Peças e acessórios  
Modernos  
Cargas  
A U  
Seção  
Rua M  
E.C.I  
Re  
A Diretoria  
de Iguaçu, e  
ordinária realize  
corrente, resol  
a) - aprovar  
são anterior;  
b) - atender  
dos associados  
Chambarelli, Ata  
Djal Antonio da  
B. Sobral e Sa  
res;  
c) - incluir  
cial, como contr  
Arl Soares de So  
Ovaldo Mendes  
d) - conceder  
30000 ao empreg  
st. Artur José Tel  
Café e Bilhares El  
Luva Carvalho  
Tel. 252



**Edital**

De primeira praça com o prazo de vinte (20) dias

O Doutor Luiz Miguel Pinnaud, Juiz da Vara Cível da Comarca de Nova Iguaçu, Estado do Rio de Janeiro, por nomeação na forma da lei, etc.

Faz saber aos que o presente edital com o prazo de vinte (20) dias virem ou dele notícia tiverem que no dia 17 de junho próximo, o Porteiro dos auditórios deste Juízo, trará a público, pregão de venda e arrematação a quem mais der e maior lance oferecer, além da avaliação de réis 3:600\$000 (tres contos e seiscentos mil réis), ás quatorze horas, no Edifício do Forum desta Cidade, á Praça dr. João Pessoa, sobrado, onde têm lugar as audiencias deste Juízo, os bens penhorados e pertencentes a José de Matos Junior, na ação executiva que Custodio José da Silva move contra o mesmo, os quais são os seguintes: Um Sítio em terras forradas da Fazenda S. José, com seiscentos e cinquenta pés de laranjas péras, m/m Uma Casa construída de estuque coberta de telhas tipo francês, rebocada e caiada, com um salão proprio para negocio, uma sala, um corredor, um quarto e cozinha cimentados e não forrados, com duas portas de frente, propriedade esta que faz frente para a Estrada do Desvio do Amaral e limita dos lados e fundos com quem de direito, bens estes de propriedade do executado, José de Matos Junior, no valor global de 3:600\$000 (tres contos e seiscentos mil réis). E para que chegue ao conhecimento de todos e de quem possa interessar, mandou o dr. Juiz lavrar o presente edital e outros de igual teor que serão afixados no lugar de estilo e publicados no Diario de Justiça do Estado. Dado e passado nesta cidade de Nova Iguaçu, Estado do Rio de Janeiro, aos vinte e dois dias do mês de maio do ano de mil novecentos e quarenta e um. Eu, *Abelardo Pinto*, escrevente de Justiça, o datilografei e subscrevo.

O Juiz de Direito da Vara Cível  
*Luiz Miguel Pinnaud*  
2-3

Impressos? Peça o numero do nosso telefone: 180

**Café e Bilhares Elite**

Completo sortimento de bebidas nacionais e estrangeiras  
Frios, sortidos e chopp da Brahma—Entrega a domicilio

**Viuva Carvalho**

RUA MARECHAL FLORIANO, 378 - N. IGUAÇU  
**Tel. 252**

João Rodrigues Fontinha; 3198, Mario Reis Pereira; 3197, José Nunes Alves; 3190, Sebastião Fernandes Gomes.  
*Como requer.*

2795, Irmãos Fernandes; 2283, Adriano Borghi; 1756, Cândida Leite Ribeiro; 1755, Carmelina Gomes Leite; 2674, Joaquim Ribeiro Leão; 2942, Manuel Soares Leitão; 3025, Saul Soares; 644, Ernestina Ferreira Borges; 3016, Luiz Soma; 2989, Mario José Fernandes; 2927, Hermínio Tavares da Silva; 2803, Malvides Marques de Oliveira; 2991, José Madeira; 2935, José da Costa Menezes; 2574, João Tavares de Melo.  
*Como requer, nos termos das informações.*

**Ildefonso Neiva**

(Sucessor de José Macedo de Araujo)

Peças e accessorios em geral para automoveis

**Officina mecanica**

Moderno aparelhamento para solda a oxigenio

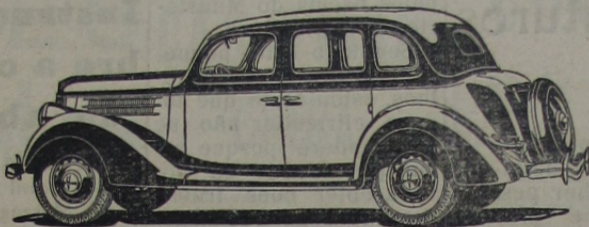

POSTO DE LUBRIFICAÇÃO

Cargas e reformas de acumuladores - Rolamentos em geral

AUTO SOCORRO DIA E NOITE

Secção de Accessorios: Tel. 244 - Officina: Tel. 261

Rua Marechal Floriano, 340 - Nova Iguaçu - E. do Rio

**E. C. Iguaçu**

**Resoluções**

A Diretoria do Esporte Clube Iguaçu, em sua reunião ordinaria realizada no dia 29 do corrente, resolveu:

- a) — aprovar a ata da sessão anterior;
- b) — atender aos pedidos dos associados Benjamim Chambaré, Ataliba Soares, Raul Antonio da Silva, Fidelis B. Sobral e Saul d'Avila Torres;
- c) — incluir no quadro social, como contribuintes, os srs. Ari Soares de Sousa e Melo e Osvaldo Mendes de Oliveira;
- d) — conceder o aumento de 30\$000 ao empregado do clube, sr. Artur José Teixeira;

e) — encaminhar ao Departamento Feminino o officio de seu congénere do São João F. C.;

f) — designar o sr. Altair Soares Pereira para dirigir o quadro de Juvenis;

g) — encaminhar ao Diretor de Esportes o pedido de informações da Associação Iguaçuana de Esportes sobre os atletas Jarbas de Oliveira, Odraci Pereira da Silva e Helio Corrêa Bernardes.

Nova Iguaçu, maio de 1941.

*Altair Soares Pereira*  
1º Secretário

**EDITAL**

De 1ª Convocação de Assembléa Geral Extraordinaria

De ordem do sr. Presidente, ficam os srs. Associados convocados para a Assembléa Geral Extraordinaria a se realizar ás 20 horas do dia 22 de julho do corrente ano, para deliberarem sobre a seguinte ordem do dia:

- a) — Eleição para preenchimento de vagas no Conselho Deliberativo;
- b) — discussão e aprovação da reforma dos Estatutos;
- c) — interesses gerais.

N. Iguaçu, 20 de maio de 1941.

*Silvio Diniz*—Secretário Geral

**NÃO** existe grande fortuna comercial sem campanhas de publicidade.

**Edital**

Registro de Imoveis da 3ª Circunscrição da Comarca de Nova Iguaçu

*Faço saber, pelo presente, que em meu cartorio, á rua dr. Getulio Vargas n. 44, nesta cidade, José Anibal Fernandes Jardim e sua mulher d. Maria dos Prazeres Gonçalves, proprietarios, residentes em Olinda, depositaram o memorial, planta e documentos, para inscrição, de acordo com o Decreto lei n. 58, de 10 de Dezembro de 1937 e decreto n. 3.079, de 15 de Setembro de 1938, relativos á área de terra constante dos antigos lotes ns. 8, 10, 12, 14, 16, 18, 20 e 22, da rua Lucio de Oliveira, situada no perimetro urbano, em Olinda, distrito de Nilópolis, com 10.000 metros quadrados, confrontando com os fundos dos lotes da rua Comendador Soares, Coronel Soares e Alfredo Ludolff, constituindo a "Vila Jardim", com 22 lotes, para venda em prestações. Os*

MAGROS DE NASCENÇA PODEM AGORA OBTER 2Ks. NUMA SEMANA



Milhares de pessoas de obesidade, pallidas e esgotadas, mesmo as que são "magros de nascença", ficam maravilhadas com este novo processo de readquirir rapidamente o peso normal. É commum observar-se o aumento de 7 a 10 kilos num mez e de 2 kilos por semana.

Vikelp, o novo concentrado de minerais, iodo-vitaminico, extrahido do mar, ataca directamente as causas da magreza e do esgotamento, aumentando o peso por dois modos em um só processo natural.

Primeiro, suas grandes reservas de minerais facilmente assimilaveis nutrem as glandulas produtoras do succo gastrico necessario para digerir gorduras e amidos, factores do peso na alimentação. Segundo, o IODO NATURAL contido em Vikelp nutre e regula as glandulas internas que controlam o metabolismo — processo pelo qual os alimentos digeridos se convertem em carnes rijas e novas forças e energias. Além disso, Vikelp contém a dose diaria de ferro, cobre e phosphato de calcio, bem como da importante vitamina B, de que carece o organismo.

Tres comprimidos de Vikelp contém mais ferro e cobre do que 1/2 kilo de espinafre ou 3 1/2 kilos de tomates frescos; mais calcio do que 6 ovos; mais phosphoro do que 850 grammas de esnouras e mais IODO NATURAL do que 725 kilos de carne.

LABORATORIOS ASSOCIADOS DO BRASIL, LTDA. R. Paulino Fernandes, 49 - Rio

Comprimidos **VIKELP**

**Curiosidade**

São necesarios 19.622 quilos de tinta para pintar-se a cupola do Capitolio, em Washington!

que prejudicados se julgarem, deverão apresentar suas impugnações dentro do prazo de 30 dias, contado da 3ª e ultima publicação deste, podendo os interessados examinar, em cartorio, o respectivo processo. Nova Iguaçu, 17 de maio de 1941.

O Oficial do Registro: Lincoln de Freitas.

3-3

**Ginásio Todos os Santos**

SOB INSPEÇÃO FEDERAL  
CURSO DE ADMISSÃO PARA EXAMES EM FEVEREIRO  
MATRICULAS ABERTAS

Externato, Internato, Primario e Secundario

**RUA AUGUSTO NUNES, 193**

TEL. 29-5051 — ESTAÇÃO DE TODOS OS SANTOS  
DIRETORES: Dr. J. L. Santos Filho e J. C. Peixoto  
RIO DE JANEIRO



