



# CORREIO DA LAVOURA

DIRETOR-GERENTE:  
AVELINO DE AZEREDO

ÓRGÃO INDEPENDENTE - FUNDADO EM 22 DE MARÇO DE 1917

DIRETOR-SECRETÁRIO:  
LUIZ DE AZEREDO

Red. e Oficinas: Rua Bernardino Melo, 2075 - Tel. 180

Fundador: Silvino de Azeredo  
(Registado no Departamento de Imprensa e Propaganda (DIP))

Publica-se aos domingos

ANO XXV

Nova Iguaçu (Estado do Rio), Domingo, 24 de Agosto de 1941

N. 1.275

## PAN-AMERICANISMO ECONOMIC

EXAMINADOR

As oportunas palavras pronunciadas pelo presidente Getulio Vargas em sua recente viagem à Bolívia e ao Paraguai, somam-se agora às declarações do sr. Sousa Costa em São Paulo evidenciando o esforço pan-americano do governo Brasileiro no terreno econômico. Realmente, não só o chefe do governo mas, também, o seu ministro da Fazenda proclamaram os benefícios que nos têm advindo, na presente emergência, da prática dessa acertada orientação econômica. Dificilmente teríamos podido enfrentar as dificuldades que nos trouxe o fechamento dos mercados europeus, se não fosse o alargamento das nossas vendas para os países americanos, especialmente para os Estados Unidos.

Particularizando a melhoria do nosso intercâmbio com os grandes mercados norte-americanos, declarou o ministro da Fazenda que vários convenios, dentro de um mesmo espírito de pan-americanismo econômico e financeiro, haviam sido assinados entre os dois países. Da nossa parte concedemos prioridade nas compras dos materiais estratégicos feitos pelos Estados Unidos, que por sua vez nos asseguraram todas as facilidades para o fornecimento dos materiais indispensáveis à indústria brasileira. Essa política de colaboração foi ainda mais valiosa na grave crise que ameaçava subverter a economia cafeeira. Graças ao convenio cafeeiro de Washington evitamos as consequências desastro-

## A LAPIS...

### O REGULAMENTO DAS ALDEIAS

Silvino Silveira

Toda a imprensa, da Capital da Republica e dos Estados, já teceu oportunos comentários às bases da organização das Aldeias Educacionais que fazem parte integrante do plano trienal de realizações da Prefeitura do Distrito Federal, e de sua respectiva finalidade.

Temos varias vezes, prazerosamente, frisado no CORREIO DA LAVOURA o elevado alcance da patriótica e benemerita iniciativa do dr. Pio Borges, na sua dinamica gestão à frente da Secretaria Geral de Educação e Cultura, num trabalho verdadeiramente produtivo, de acôrdo com todas as regras da pedagogia moderna, racional, atendendo às necessidades do momento.

A grande multidão escolar, com o seu organismo combalido, pelo virus da sífilis ou da tuberculose, encontrará nas "Aldeias Educacionais" um seguro abrigo para que se torne digna de um Brasil grandioso e belo. A nobre iniciativa deve ser imitada pelas demais circunscrições da Terra de Santa Cruz, pelo bom senso, que — é uma das clavos mais tremendas contra as fantasias e a superficialidade dos visionarios.

Transcrevemos, a seguir, alguns dos "itens" do regulamento, aprovado pelo Prefeito Henrique Dodsworth:

- 1) — As Aldeias Educacionais substituirão, na Prefeitura do Distrito Federal, o regime dos internatos subvencionados e serão duas: uma, para meninos, em Setetiba; outra, para meninas, em Paqueta.
- 2) — Destinar-se-ão à educação integral de nivel primario de menores pobres: órfãos, abandonados, filhos de familias numerosas e desprovidas de recursos.
- 3) — A educação ministrada visarã, essencialmente, preparar o educando, submetendo-o a regime de trabalho e disciplina, para que se torne elemento util a si mesmo, à familia e à sociedade, de modo a vir, mais tarde, a se bastar e a representar valor economico; estabelecerã a necessaria harmonia entre a escola, o lar e a comunidade; desenvolverã o espirito de cooperacao e solidariedade.
- 4) — A organizao inicial compreenderã: pavilhões para a administração, isolamento, residencia de funcionarios solteiros e casados; 20 pavilhões-lares, com capacidade, cada um, para 30 menores; um infantario; um jardim de infancia; uma escola primaria; uma escola de educação técnico-profissional (primaria) e uma Escola-Hospital.
- 5) — Em cada Aldeia, haverã uma Escola-Hospital, que dispensarã assistencia medica e odontologica aos internados, além de recolher, para tratamento e educação, menores matriculados nas escolas primarias da Prefeitura, deficientes fisicos ou mentais, submetendo-os a regimes especiais de cura e frequencia em classes para anormais.
- 6) — O regime de funcionamento obedecerã ao modelo da vida em familia: cada grupo de 30 educandos serã dirigido por um casal de média condiçao social, que desempenharã o papel de pais ou de padrinhos, auxiliado por outro casal, que exercerã as funçoes de servente e cozinheira.

Seguem-se, ainda, treze "itens" de grande importancia, e que deixamos de transcrevê-los ante o limitado espaço destas linhas.

Depara-se de uma maneira incisiva, incontestavel, a innovaçao do dr. Pio Borges, como verdadeira conquista da solidariedade humana contra o sistema rotineiro dos tempos de antanho... janeiro a junho do ano corrente vendemos aos Estados Unidos mais... 379.540 toneladas, no valor de 753.123 contos de réis, que em igual periodo do ano passado. Também no primeiro semestre do ano corrente o saldo entre a exportação e importação nos foi favoravel em 115.446 toneladas, no valor de 295.786 contos.

## Economia

Uma das preocupações das grandes organizações industriais do mundo contemporaneo é a da economia dos combustiveis, pois ainda não se descobriu aparelho ou combinação técnica que aproveite integralmente toda a energia que se desprende da lenha, do carvão de pedra, do petroleo, etc. Póde-se mesmo dizer que a maior parte dessas substancias é desperdiçada em pura perda, durante a sua combustão nos motores, caldeiras e outros aparelhos.

As máquinas a vapor, então, são das mais prodigas: uma locomotiva, por exemplo, dizem os entendidos, não aproveita nem vinte por cento das calorias que se desprendem do combustível que consomem!

Assim, todas as novas combinações que permitam economizar combustível ou aproveitá-lo melhor, são grandemente apreciadas na industria moderna. Nesse sentido, uma combinação que se tem generalizado é a aplicada nas fabricas de gás de iluminação. E' sabido que para se obter gás, é preciso distilar o carvão de pedra, o que se faz aquecendo-o dentro de recipientes revestidos de barro refratario. O gás se desprende, e o que resta do carvão é o cóque, também aproveitado em varias outras industrias.

Mas ao ser retirado do destilador, para ser substituido por outra carga de carvão, esse cóque está em estado incandescente. Para o apagar e esfriar, esguichava-se antigamente agua sobre ele, produzindo-se nuvens de vapor, com o que se dissipava enorme quantidade de calor, inutilmente.

Ora, um novo método de extinção do cóque consiste em depositá-lo ao sair dos

fornos de distilação em camaras também revestidas de material refratario. Sobre esse cóque ardente, faz-se então passar um gás inativo, que aí se aquece, sendo depois levado por encanamentos especiais às caldeiras de máquinas estabelecidas na vizinhança, e que assim funcionam mediante as calorias que antigamente eram completamente inaproveitadas. A economia assim realizada equivale a cinquenta toneladas de carvão puro para cada mil toneladas de cóque destilado. Além disso, evita-se a incorporação de certa dose de umidade do cóque que aumentava o custo do seu transporte no tempo que ele era resfriado com agua.

Economizar é, pois, uma preocupação muito generalizada na vida moderna. O Brasil dispense grande verba anualmente com a importação da quinina, o elemento insubstituível no tratamento da malaria. Portanto, toda vantagem haverá em se aproveitar no maximo a capacidade terapêutica desse sal no combate áquele flagelo, aumentando-a mesmo se fôr possível.

A associação de resorcinol quinina, aumenta consideravelmente o poder curativo da quinina, além de atenuar grandemente os inconvenientes resultantes desse alcaloide no organismo dos doentes. Daí, resulta que o combate às maleitas, sezões ou intermitentes, pelo resorcinol-quinina, reduz, grandemente, o custo de cada tratamento, donde uma apreciavel economia em um país, como o nosso, que depende da importação da quinina, em grande escala, para estar em condições de proceder à profilaxia da malaria, como ela deve ser feita.

(Serviço da U. J. B.)

ARTHRITISMO-GOTA-RHEUMATISMO

### LYCETOL

GRANULADO DE GIFFONI - O MELHOR DISSOLVENTE DO ACIDO URICO

FRANCISCO GIFFONI & CIA - RUA T. DE MARÇO, 17 - RIO

VOURA  
REDO  
GOSTO DE 1941

RICOLA

agri-  
ma-  
A moitada é um tempero excelente que aumenta o sabor dos alimentos. No entanto, convém não usá-lo em demasia pois pôde provocar irritação na cavidade bucal, na lingua e no tubo digestivo.

Após estudos interior do Ex-  
técnicos  
Agri-  
à con-  
o lugar  
para a  
ura co-  
do Uru-  
guania  
ção es-  
uma  
300 por

Srs. PAISI

Não comprem caro!  
a Alfaiataria  
GLOBO  
VENDE  
Uniformes  
colegiais

5 a 7 anos 45.000  
8 a 10 50.000  
11 a 13 55.000  
14 a 16 60.000

Príncipe de Gales 185.000

importante!

brim caqui tem cor firme e não encolhe.  
os sempre prontos em uniformes de 5 a 16 anos e melhor casa de Nova Iguaçu Marechal Floriano, 1938 Tel. 180 - Nesta cidade



**SANTA CRISMA** **Noticiário do Município**

Hoje, com a presença do sr. Bispo Diocesano, serão realizadas nesta cidade as seguintes cerimoneas religiosas:

Às 7 hs., Santa Missa com comunhão geral; às 9 hs., Missa cantada, e às 11 hs., Santa Crisma, que será administrada, também, das 14 às 17 hs. Depois, Ladainha e bênção do Santissimo.

Amanhã o sr. Bispo irá administrar a Crisma na antiga Igreja de Jacutinga.

**TERCEIRA Olimpíada do Ginásio Leopoldo**

A Terceira Olimpíada do Ginásio Leopoldo, que se iniciou, brilhantemente, no estadio Francisco Baroni, no dia 10 do fluente, prossegue com entusiasmo na quadra do Ginásio.

Acredita-se que os defensores da camisa Azul, pela sua atual e injeável colocação, façam jús à Taça Olimpica no final das provas.

**Transferida a posse da 1ª Diretoria da S. P. N. I.**

Foi transferida do dia 31 do corrente para 21 de setembro proximo, na sede social do E. C. Iguassú, a posse solene da 1ª Diretoria da Sociedade de Puericultura de Nova Iguassú.

Nesse dia, então, será realizado um Chá Dançante em beneficio da novel Sociedade.

**Suspensão o processo**

Promovida que fôra a falencia do lavrador Luiz Antonio Felix, proprietario dos sítios Moema, situados na Estrada Rio São Paulo, seu advogado, dr. José Basilio da Silva Junior, conseguiu lhe fossem entregues os bens arrecadados, em consequencia de um despacho do Juiz da 10ª Vara. S. excia. mandou que ficasse suspenso o processo, até decisão do pedido pelo poder competente, tomando por base do seu despacho que o requerente fizera proposta de emprestimo, e que, sendo a falencia "execução coletiva", não podia o falido ser executado por dividas compreendidas nos favores da legislação de amparo à agricultura.

No ultimo numero do esplendido "Boletim do Serviço de Propaganda e Turismo", que acabamos de receber, foram publicadas as seguintes noticias referentes ao nosso Município:

A arrecadação de Nova Iguassú tem aumentado consideravelmente nestes ultimos anos, revelando não só o progresso economico daquele municipio como, também, o desenvolvimento cada vez maior de suas populações urbanas e rurais. Em consequencia disso, tem crescido, ainda, de ano para ano, a renda dos impostos predial e industrial. Estes são, sem duvida, os principais fatores responsaveis pela boa situação financeira da referida unidade fluminense.

Segundo estatisticas acabadas de divulgar, em 1939 a diferença entre a receita arrecadada e a orçada foi de 1.219.780\$400, isto é, de 38,6% sobre a previsão. Um ano depois, em 1940, a Prefeitura orçou a receita em 4.000.000\$000, inferior apenas ás de Niterói, Petropolis e Campos, arrecadando, naquele periodo, a importancia de 4.679.972\$800, somente excedida pela soma arrecadada pelas Municipalidades de Niterói e Petropolis.

Isso foi possível apesar da guerra europeia já haver impossibilitado o comércio de laranjas iguassuanas com a Inglaterra, seu maior consumidor, o que reduziu, sobremodo, a renda da taxa de conservação de estradas, cuja principal contribuição advem da exportação daquele produto citricola. Mesmo assim, nenhum outro municipio alcançou, em 1940, resultados tão satisfatorios.

Ao encerrar-se o 1º semestre de 1941, verificou-se uma diferença, para mais, de 25,2% sobre a arrecadação de igual periodo de 1940, tendo sido recolhida aos cofres municipais a quantia de 2.744.889\$800, ou sejam 56,1% da previsão orçamentaria.

A administração municipal está

**VIDA SOCIAL**

DATAS INTIMAS

Fizeram anos neste mês:

- 18, sr. Ari Cardoso;
- 18, d. Helena Cervi, esposa do sr. José Cervi;
- 20, sr. Joaquim José da Rocha;
- 22, cap. Joaquim Quaresma de Oliveira;
- 22, d. Maria da Gloria de Azevedo Mendes, esposa do sr. Emidio Gomes Mendes;
- 23, sr. José Licinio Sobrinho.

Fazem anos hoje:

- dr. Cleon Cavalcanti, diretor do Hospital de Iguassú;
- sta. Eunice da Silveira, professora municipal;
- jovem Aureo José d'Avila.

prosseguindo, ativamente, com o seu plano rodoviario, o qual visa dar a esta unidade fluminense o maior numero possível de estradas de rodagem, politica essa que allás vem sendo posta em pratica em todo o territorio do Estado, pelo Interventor Ernani do Amaral Peixoto. Ainda agora, acaba de ser dada ao trãnsito a rodovia que liga a Vila de Cava ao lugar denominado "Serra dos Caboclos", onde está situado um dos maiores mananciais economicos do municipio. A nova estrada tem a extensão de seis quilômetros e nela foi construida uma ponte de concreto armado, com 8 metros de vão e 3,30 de largura. Obras de remodelação vêm sendo feitas, também, nas outras estradas locais, entre elas a de Meriti-Caxias, tendo sido terminados os serviços das de Caioba, com 6 quilômetros, ligando a cidade ao prospero povoado de Miguel Couto, na estrada de ferro Rio do Ouro; e Miguel Couto-Vila de Cana, com sete quilômetros de extensão e uma largura de oito metros.

Continuando o plano de remodelação da cidade, o prefeito determinou a abertura da nova praça Getulio Vargas, a qual terá 30 metros de largura e 160 de comprimento, indo da rua Paulo de Frontin à Travessa Moura Sá.

Sob a presidencia de d. America Xavier da Silveira, reuniu-se a Diretoria do Amparo Social de Nova Iguassú, entidade fundada ha pouco tempo e que já passou um patrimonio superior a 60.000\$000.

A novel associação, cujas finalidades se traduzem no seu proprio nome, está desenvolvendo esforços no sentido de promover a fusão de todas as organizações de assistencia social existentes no municipio, sob a administração unica do Amparo, pois que assim congregadas poderão mais facilmente obter os favores do governo e o auxilio dos particulares.

**ENFERMOS**

No dia 16 do corrente, foi submetida a uma intervenção cirurgica, pelo dr. Jorge Doria, chefe da Cirurgia do Hospital de Pronto Socorro, a menina Rute, filha do sr. Manuel Moreira e de d. Deolinda da Silva Moreira. Encontra-se internada na Casa de Saude São José, quarto 48, e seu estado é satisfatorio.

**Ponche Dançante**

Será realizado hoje, na sede do alvi-negro, um Ponche Dançante em homenagem aos Conselhos Deliberativo e Administrativo do E. C. Iguassú.

Da comissão organizadora, composta dos srs. José Antonio Garrido, Nicanor Gonçalves Pereira, Altair Pimenta, Antonio Papaléu, Jorge Silveira, Amadeu Soares, Nelson Trigueiro e Jorge Elias, recebemos atencioso convite.

Para esta festa ansiosamente esperada, que terá inicio às 19 horas com o concurso do Jazz Atlantico, será exigido traje completo, para os cavalheiros, e de passeio, para as damas.

Os organizadores do Ponche Dançante pretendem fazer, às 22 hs., a apresentação de alguns artistas de rádio ao corpo social do Iguassú.

**Edital**

Cartorio do 6º Ofício  
Registro de Imoveis da 3ª Circunscrição

Pelo presente, passado a requerimento de Arnaldo de Sá Mota e sua mulher, intimo a Candido de Andrade Cardoso, de residencia ignorada, compromitente comprador do lote de terreno n. 33, da quadra n. 2, na "Vila Amelia", no distrito de Caxias, deste municipio, por contrato firmado em 10 de dezembro de 1929, averbado sob n. 43 a fls. 135 do L. 8-Auxiliar, para vir a este cartorio, à rua dr. Getulio Vargas n. 126, nesta cidade, pagar a importancia de 1:010\$000 de prestações em atraso, no prazo de 30 dias após a intimação, sob pena de ser rescindido o citado contrato e cancelada a respectiva averbação, nos termos do art. 14, do Dec. n. 3079, de 15 de setembro de 1938. Nova Iguassú, 21 de agosto de 1941. O Oficial: *Lincoln de Freitas.*

**Bernardino Augusto Martins**

A' noite de ante-ontem, veio a falecer em sua residencia, nesta cidade, o sr. Bernardino Augusto Martins, um dos mais antigos negociantes e proprietarios em Nova Iguassú.

Conquanto esperado, devido a gravidade do seu estado de saude, o passamento do venerando negociante consternou o circulo de relações da conceituada Familia Martins.

O funeral realizou às 17 hs. de ontem, quando foram prestadas ao extinto as ultimas homenagens do comércio e dos seus numerosos amigos.

**E. C. Iguassú**

**Resoluções**

A Diretoria do Esporte Clube Iguassú, em sua reunião ordinaria realizada no dia 19 do corrente, resolveu:

- a) - aprovar a ata da sessão anterior;
- b) - tomar conhecimento dos officios da A. I. E., da C. C. Municipal e do Departamento Feminino, atendendo-os;
- c) - deferir os pedidos do Colegio Santo Antonio, João Batista Lima (em parte), Antonio Papaléu e Milton Rabelo Guimarães;
- d) - não aceitar os convites do Olimpico E. C., A. C. Nacional e Clube Nilopolitano;
- e) - aceitar, com ressalvas, o convite da Comissão Organizadora dos Veteranos de Niterói;
- f) - incluir no quadro social, como contribuintes, os srs. Washington Bittencourt e Osvaldo Maia Coelho;
- g) - agradecer a visita do E. C. Independente, o obsequio do Tenente Ricci e o tratamento que nos foi dispensado pelo Humaitá A. C.;
- h) - transferir do quadro de atletas para o de contribuintes o sr. Otacilio Aciofi Amorim;
- i) - felicitar o Botafogo F. C. pela passagem do seu 37º aniversário;
- j) - encaminhar ao Conselho Deliberativo o pedido do sr. Alziro José D'Avila Junior.

Nova Iguassú, agosto de 1941.

*Allair Soares Pereira*  
1º Secretário

**DEPARTAMENTO FEMININO**

**Resoluções**

Dia 11 - Foram incluídas no quadro social, como contribuintes, as stas. Teresa da Graça Madeira e Maria José Elias dos Santos, e, no dia 18, as stas. Cloris Guimarães Schramm, Maria de Lourdes Carvalho dos Santos, Moema da Costa Machado e Maria da Conceição Madeira.

Secretaria, agosto de 1941.  
*Dora Eulalia de Sousa*  
Secretaria

**NÃO DEIXE A VELHICE SE APROXIMAR ANTES DO TEMPO**  
**UTEROL**

é para a mulher um remedio precioso. Conserve o seu sorriso, a sua saúde e a sua mocidade, tomando o remedio que regulariza as funções utero-ovarianas.

PRODUTO DO LABORATÓRIO MELKA E SEMPRE EFICAZ

**PARA A MULHER**  
**Informações para a mulher**

Querer dar hoje alguns verduros terão, também, o mesmo aspecto. O medico é logico e indicado para des- se uma pessoa a melhor manel consegua-las na tação. Os saltos altos provocar o deslo- to de orgãos falta de equi- corpo durante- ar. Por es- nar. Por es- convem usá- mente. Ao guardar rala de leite ra deve-se te- do de tapá-la- tar que adqui- das comidas substancias a- das. A mant- bem, absorve- de rapidez e- A vitamina crescimento- judicado em- rencia da me- mentação. Esta- para contribue- para fortalecer- vos, é encontra- asgado e no trigo-

**Cine Verde**  
Fármacias de  
Fármacia Santo-  
Praça 14 de  
A. Telefone, 12  
Fármacia Centro  
Marechal Floriano  
telefone, 16.

**FAZER**  
custa dinheiro  
fazer custa mais

**DR. EGAS MONIZ**  
Secretaria, agosto de 1941.  
*Dora Eulalia de Sousa*  
Secretaria





PARA A MULHER

# Informações para a mulher

PATRICIA LINDSAY

Quero dar hoje alguns conselhos e informes às minhas leitoras, esperando que os mesmos sejam de utilidade para todas.

Principio, pois:

As dalias conservam-se mais tempo nas flores se se dissolve na água um pouco de sal. Este processo é preferível ao emprego do açúcar e é mais econômico.

Os vestidos que ostentam uma grande fileira de botões na parte dianteira, não são aconselhados para as jovens altas e de busto largo. Além de darem relevo à altura, contribuem para destacar a falta de proporção da silhueta.

As bodas de lã são festejadas no sétimo aniversário do casamento.

Para que os espinafres, brocolis, couve-flor e outras verduras não exalem um odor desagradável ao cozinhar, basta lançar à água um pouco de açúcar. Cozindo-se a panela durante o cozimento as

verduras terão, também, melhor aspecto.

O medico é logicamente indicado para declarar se uma pessoa necessita de vitaminas e qual a melhor maneira de conseguí-las na alimentação.

Os saltos altos podem provocar o deslocamento de órgãos internos, devido à instabilidade e falta de equilíbrio do corpo durante o caminhar. Por este motivo convem usá-los moderadamente.

Ao guardar uma garrafa de leite na geladeira deve-se ter o cuidado de tapá-la para evitar que adquira o cheiro das comidas ou outras substancias aí depositadas. A manteiga, também, absorve com grande rapidez estes odores.

A vitamina B ajuda o crescimento, que é prejudicado quando há carencia da mesma na alimentação. Esta vitamina, que contribue também para fortalecer os nervos, é encontrada no fígado e no trigo.

## A musica em João Pessoa

A minuscula capital do antigo Estado da Paraíba do Norte pode gabar-se de ter um Instituto de Educação Musical, sob a proficiça direção do maestro Gazzi de Sá, superintendente da Educação Artística e diretor-professor da Escola de Musica "Antenor Navarro".

No programa da 10ª audição em nosso poder, verificamos, com a maior estupefação, o grande numero de alunos de ambos os sexos, pianistas, violinistas e cantores. Tem mais um bem equilibrado Orfeão composto de 7 primeiros sopranos; 4 segundos sopranos; 4 meio-sopranos; 5 contraltos; 8 tenores; 8 barítonos e baixos. Duas ótimas bandas, a do 22 B. C. e a da Policia estadual, para as quais o nosso amigo Maestro Smido está incumbido de fornecer o alto repertorio sinfonico-operistico.

O programa da aludida audição merece também a nossa admiração pelo feito artistico de elevado estilo, pois na primeira página traz o chché do sublime J. S. Bach; na segunda página os dados biograficos dos autores das peças; na quarta página as formas das composições.

Isto é já uma grande novidade que ainda não chegou á grande capital do Pats.

Assim mesmo ha gente que supõe ser o nordestino indolente, esmirado na sua rede amarrada de uma para outra arvore, olhando embevecido as bufaradas do seu cachimbo.

O que dissemos acima, vem recordar dolorosamente, que em outros tempos tivemos também aqui coisa parecida.

Boas vozes frescas que nos brindavam com trechos de alto coturno, como Schiavo, Guarani, Salvatore Rosa, Bohème, Tosca, Traviata, Ernani, Carmen, Rigolello, Tanhäuser, etc. Solos de violoncelo pelo insigne prof. do Instituto, Eurico Araújo da Costa, acompanhados por ótima orquestra de professores do Instituto e do Teatro Municipal, mas o antigo brocardo: "ludo que é bom não dura", veio atrapa lhar tudo ao ponto de nos

### Marinho Magalhães

DESPACHANTE OFICIAL DA SECRETARIA DE JUSTIÇA E SEGURANÇA PUBLICA (7ª Região Policial-N. Iguassú)

Esc.: Rua dr. Getulio Vargas, 20—Tel. 316 Nova Iguassú—E. do Rio

Trata de todo serviço administrativo desta repartição, como seja: carteira de identidade para nacionais e estrangeiros, folhas corridas, atestados de bons antecedentes, atestados de conduta e residencia para quaisquer fins, matriculas, inscrição para exame de motoristas, motociclistas, cocheiros e licença para toda classe de veiculos, substituição de carteira de motoristas e cocheiros, revalidação de carteira de estrangeiros e demais assuntos junto á policia.

### "Selecciones del Reader's Digest"

Nas vidrarias para se dar côres especiais aos vidros, são empregadas substancias minerais. O cobre dá o vidro avermelhado, o ouro dá o rosado, o selenio dá o alaranjado. Para se conseguir o vidro amarelo é empregado o sulfito de cádmio, para o vidro verde o ferro, para o azul o cobre e para o vidro de cor violeta é usado o manganês.

(C. E. C.)

Bernardino...  
Gusto Merlino...  
A...  
Bernardino Augusto...  
negociantes e proprietários...  
em Nova Iguaçu.

E. C. Iguaçu

Resoluções

A Diretoria do Espetáculo de Iguaçu, em sua reunião ordinária realizada no dia do corrente, resolveu:

a) - aprovar a ata da reunião anterior;

b) - tomar conhecimento dos officios da A. L. E., do I. C. Municipal e do Departamento Feminino, atendendo-se a:

c) - deferir os pedidos do Colegio Santo Antonio, de Batista Lima (em parágrafo), de Papaléu e Milton Guimaraes;

d) - não aceitar a comissão do Olimpico E. C., A. L. E., Clonal e Clube Nilopolitano;

e) - aceitar, com ressalva, o convite da Comissão Organizadora dos Veteranos de guerra;

f) - incluir no quadro de contribuintes, os cidadãos Washington Bittencourt e Valdo Maia Coelho;

g) - agradecer a visita do E. C. Independente, o desportista de Rio e o treinador Humaitá A. C.;

h) - transferir do quadro de atletas para o de convocados do sr. Otacilio Azeiteiro;

i) - felicitar o Sr. A. C. pela passagem de seu aniversário;

j) - encaminhar o pedido do Deliberativo o pedido do Sr. Alzira José D'Avila.

Nova Iguaçu, agosto 1941.

DEPARTAMENTO FEMININO

Resoluções

Dia 11 - Foram recebidas cartas sociais, como também, as sras. Teresa de Almeida e Maria José de Santos, e, no dia 12, as sras. Cloris Guimaraes Soares e Maria de Lourdes da Costa Santos, e Maria da Costa Machado.

Secretaria, agosto de 1941

Dora Evallia de Souza

ELHICE DO TEMPO

ROL

SEMPRE EFICAZ

### Cine Verde

Hoje — Dick Powell, no drama: "Mania do divórcio"; a continuação do filme em série: "Bezouro verde", e um Jornal Nacional.

Amanã e terça-feira — Albert Baker, no drama: "Delirio de um sabio"; June Lang, no filme: "Informação confidencial", e um Jornal.

Quarta e quinta-feira — Tommy Ryan, no drama:

### Farmácias de plantão

Farmácia Santo Antonio — Praça 14 de Dezembro, 52-A. Telefone, 12.

Farmácia Central — Rua Marechal Floriano, 2194. Telefone, 16.

### FAZER publicidade

custa dinheiro; não fazer custa muito mais.

"Menores abandonados"; Bob Steele, no filme: "Billy no Texas", e um Jornal.

### DR. EGAS MONIZ

Assistente do Hospital Pró Matre

Especialista em molestias de senhoras, e partos

Consultas: segundas, quartas e sextas-feiras, das 16 ás 18 horas.

Rua Marechal Floriano, 1950-sob.

Telefone, 132

### Caixa Economica Federal do Estado do Rio

#### AGENCIAS DE NOVA IGUASSÚ E CAXIAS

Depósitos populares desde 5\$000 até 20:000\$000 á taxa de 5% a. a.

Depósitos a prazo fixo.

Depósitos em Cheques, a partir de 500\$000.

Depósitos Caucionados. — Depósitos Especiais.

Cadernetas Comuns — Condicional, Economia propria.

Cadernetas — Para firma Comercial, Sociedade anonima e Sociedade civil.

Hipotecas, Consignações e Empréstimos sobre Apólices

Avenida Nilo Peçanha, 65 - Tel. 114



# CORREIO ESPORTIVO

## CRIADO O QUADRO DE JUIZES DA ASSOCIAÇÃO IGUASSUANA Terá início hoje, o Retorno do Campeonato do Município

### Por 1 x 0 o Iguassú sobrepujou o Independente

#### Fraca a atuação dos dois times

Conforme noticiáramos, realizou-se domingo último, no Estádio Francisco Baroni, um encontro amistoso entre o Independente — líder do Campeonato, — e o veterano Iguassú — campeão do Município.

1 x 0

Depois de um cotejo equilibrado, tombou vencido o Independente por 1 x 0, de um tento inesperado de Oto.

#### AUTUAÇÃO DOS QUADROS

A atuação do Iguassú não satisfaz. A ação em conjunto do quadro alvi-negro falhou pela falta de apoio da linha média, que esteve num dos seus dias negros. Augusto, mais uma vez, confirmou que necessita de um substituto, pois sua produção vem decaindo dia a dia. Também vimos um Independente cheio de falhas. O seu arqueiro, inseguro. Os dois pontas que substituíram Polaco e Ari foram nulos, prejudicando todos os ataques organizado por Bolinha — o maior elemento da ofensiva rubro-

negra. Foi o entusiasmo e a atuação feliz de Perminio evitaram que sofresse o Independente maior revés.

#### OS TIMES

**IGUASSU** — João; Otacilio e Azi; Polaco, Augusto e Pipinha; Valdemar, Manuel, Jarbas, Oto e Moacir (Vavá).

**INDEPENDENTE** — Osmar; Perminio e Nivaldo; Danilo, Gringo e Ozéas; Mario, Bolinha, Machado e Mazinho.

**JUIZ** — Manuel Pires Fraco.

Na preliminar os juvenis e o 2º time do Iguassú venceram os do Independente por 3 x 0 e 5 x 0, respectivamente.

#### Prof. LUIGI MARIA SMIDO

Ensino técnico-prático de italiano e alemão, em cursos e a particulares.

Rua Bernardino Melo, 2145

COMPRA-SE um piano de segunda mão. Resposta para a rua Marechal Floriano, 2546.

### Os próximos jogos do Retorno

Ao iniciar-se hoje, o Retorno do nosso Campeonato, damos abaixo os próximos jogos a serem disputados:

#### Hoje

Universal x Anchieta.  
Filhos x Queimados.  
B. Roxo x Independente.  
N. Cidade x S. Paulo.

#### Dia 31

Anchieta x Filhos.  
S. Paulo x Olarias.  
Independente x Universal.  
Queimados x N. Cidade.

#### Dia 7 de Setembro

Olarias x Queimados.  
N. Cidade x Independente.

S. Paulo x Universal.  
B. Roxo x Anchieta.

#### Dia 14

Anchieta x S. Paulo.  
Universal x Olarias.  
Filhos x N. Cidade.  
Queimados x B. Roxo.

### Quadro de juizes

Acabando com o sistema adotado até agora, que obrigava o clube visitante a levar juiz para arbitrar partidas, a A. I. E. acaba de criar um quadro de juizes remunerados.

Já foram inscritos 6 juizes.

QUAL é o mais importante de departamento de uma organização comercial ou industrial? O da publicidade. Só desconhecem esta verdade os comerciantes retrógrados,

### Vai adotar as regras internacionais

De acôrdo com a regulamentação e oficialização dos esportes, a A. I. E., dirigente do futebol neste Município, vai adotar nos futuros campeonatos as regras internacionais.

### ASSOCIAÇÃO IGUASSUANA DE ESPORTES

#### Boletim Oficial n. 2, de 20 do corrente

- Iniciar o Retorno do Campeonato no dia 24 do corrente.
- Adotar nos Campeonatos futuros as regras internacionais.
- Nomear, para membro da Comissão Técnica, o sr. Manuel Pires.
- Deferir o pedido da Radio Futurista.

Nova Iguassú, 22 de agosto de 1941.

SILA FILIZOLA - 2º Secretario

### Pela Imprensa

Recebemos e agradecemos a visita:

Do "Esporte Fluminense", brilhante bi-semanario que surgiu ha pouco na Capital deste Estado, sob a orientação inteligente dos jornalistas Silvio Fonseca e Julio Ribeiro;

— de "O Monitor", semanario que se publica em Piquete, Est. de São Paulo. Seus diretores são os confrades Francisco Veloso e Kardec Rangel Veloso;

— do órgão oficial do Sindicato dos Trabalhadores de Teatro, em São Paulo: "Mascaras", fundado por Daniel Bernardes;

— de "A Noticia", dirigida pela intelligencia e idealismo de Ovidio de Castro. O numero 631, desse semanario, que se edita em Cachoeira, Est. de São Paulo, noticia a visita que o Ginásio Leopoldo fez recentemente áquela cidade.

### Trabalhos gráficos?

Na redação deste jornal

### A's Exmas. Familias

O BAR BRASIL, instalado á rua Marechal Floriano, 1991, nesta cidade, está apto a fornecer jantares e lanche a domicilio, devendo telefonar para 28, que prontamente serão atendidas.

Tem sempre frangos, peixes, conservas de toda especie, queijos, doces, etc.

### Compra de terrenos e hipotecas

Defenda os seus interesses e tranquillidade futura, exigindo do seu tabelião as certidões negativas do oficial de Protestos de letras, e do Distribuidor da Comarca, antes de lavrar as suas escrituras ou emprestar o seu dinheiro

**MOMOPATINIA**  
prefira  
1858  1947  
**COELHO BARBOSA**  
ENCONTRADA EM TODAS AS PHARMACIAS E DROGARIAS DO BRASIL

LIVROS E AUTO  
O prof. Leopoldo Machado é, sem dúvida, o autor mais conhecido e admirado da atualidade. Seus livros, acompanhados a contravérsia, são conhecidos em todo o mundo. O prof. Machado, não conhece recos em sua obra. Pelo contrário, parece que tem a visão final da Verdade.

Trata-se de uma série de artigos em que se contém o estudo de doutrinas e doutrinas. O prof. Machado, reunindo uma série de artigos, escreveu o livro "Pigméus contra Gigantes" moral, econômico, patriótico, etc., como os de sua causa, obras científicas de autor e de Levidio Melo.

De fato o prof. Leopoldo Machado de sua causa, obras científicas de autor e de Levidio Melo. De fato o prof. Leopoldo Machado de sua causa, obras científicas de autor e de Levidio Melo. De fato o prof. Leopoldo Machado de sua causa, obras científicas de autor e de Levidio Melo.

### Arbusto aban

Alegria, é a miniatura da felicidade!

Muitas criaturas se preocupam, tanto, com as outras, que nunca se lembram de si mesmas...

Beijo, delicioso inferno dos sentidos!

O Verão... é fútil. Durante o inverno, parece que a natureza está metida do lado da felicidade!

### Por que?...

Por que quase sempre, quando temos a felicidade em nossas mãos, não sabemos retribuí-la definitivamente?

Por que criamos obstáculos, muitas vezes insignificantes e passíveis de remoção, em benefício dessa felicidade que nos é oferecida?

Por que vacilamos diante das decisões finais quando devemos tomar a resolução que queremos?

Por que tomamos? Por que tomamos? Por que tomamos? Por que tomamos? Por que tomamos?

Por que tomamos? Por que tomamos? Por que tomamos? Por que tomamos? Por que tomamos?

Por que tomamos? Por que tomamos? Por que tomamos? Por que tomamos? Por que tomamos?

Por que tomamos? Por que tomamos? Por que tomamos? Por que tomamos? Por que tomamos?

Por que tomamos? Por que tomamos? Por que tomamos? Por que tomamos? Por que tomamos?



## LIVROS E AUTORES

Doutrina Inglória (Imoralidade e Crime), do prof. Leopoldo Machado. — Rio, 1941.

O prof. Leopoldo Machado é, sem dúvida, um polemista inteligente e ardoroso que, logo à primeira, se impõe ao respeito do adversário e à admiração da maioria dos que, interessados, acompanham a controvérsia.

Intímido, e consciente de que defende uma causa honesta, justa, moral, não conhece recuos em polémica, seja ela a mais forte. Pelo contrário, parece que tem prazer na argumentação, e aí se deixa ficar como que antevendo e antegozando a vitória final da Verdade.

E' o que acabámos de verificar, mais uma vez, lendo a "Doutrina Inglória" (Imoralidade e Crime), livro oportuno do prof. Leopoldo Machado, reunindo uma série de artigos publicados no jornal carioca "A Nota".

Temos aqui uma obra de doutrina e cultura, que deve interessar ao público em geral e, particularmente, como escreve o seu autor, "aos espiritistas de perfeita consciência e compreensão da Doutrina Espirita, de vez que se pretendeu enxertar e justificar, dentro do Espiritismo, a imoralidade e o crime que se contém no contróllo da natalidade".

Trata-se de uma série de artigos em que o vitorioso autor de "Pigmeus contra Gigantes" elucida, brilhantemente, o assunto sob todos os pontos: moral, espiritual, médico, higiênico, económico, patriótico, etc., como os enumerou muito bem o dr. Levindo Melo.

De fato o prof. Leopoldo Machado, citando, em defesa de sua causa, obras científicas de autorizados mestres nacionais e estrangeiros, conseguiu provar que "ninguém, em pura consciência e de responsabilidade perante a lei, mormente perante as leis naturais e divinas, pôde praticar o contróllo da natalidade que não incida em erro e em crime". — L. de A.

## Arbusto abandonado

JOÃO GUIMARÃES

Alegria, és a miniatura da felicidade!

Muitas criaturas se preocupam, tanto, com as outras, que nunca se lembram de si mesmas...

Beijo, delicioso inferno dos sentidos!

O Verão... é fútil. Durante o Inverno, parece que a natureza está me-

ditando.

A Saudade? A's vezes, é esperança de silêncios desesperos.

Desejar concorrer para a felicidade alheia é, não raro, o consolo único daqueles que não têm nenhuma...

A paciência é a renúncia do tempo.

## Por que?...

Por que quase sempre, quando temos a felicidade em nossas mãos, não sabemos retê-la definitivamente?

Por que criamos obstáculos, muitas vezes insignificantes e passíveis de remoção, em benefício dessa felicidade que nos é oferecida?

Por que vacilamos diante das decisões finais quando devíamos assumi-las resolutamente?

Por que amamos? Por que sofremos?

Por que?

Simplemente porque nunca sabemos querer, desejar e decidir.

Amando e sofrendo, compreendemos tudo e tudo nos vem quando o "por que" desaparece e perdura a verdade.

Se conhecemos o "por

## DO PASSADO

### O PRESTÍGIO DA GUARDA

Na sessão legislativa de 1837, acabava Diogo Antonio Feijó de apresentar o seu relatório propondo medidas audaciosas para manter a ordem á revelia das forças regulares, quando um deputado, á sua direita, indagou:

— V. Excia. tem quarenta mil homens para sustentar as idéias do relatório?

E o padre, imediatamente:

— Não; mas tenho quarenta mil guardas nacionais!

J. M. MACEDO

que", por que não realizamos os nossos desejos?

Por que?...

MARIA CRISTINA

# Banco do Brasil

Praça 14 de Dezembro, 106 - Nova Iguassú - Estado do Rio

End. Tel.: "Satélite" - Telef.: 4 (Contadoria), 25 (Gerência) Caixa do Correio, 3

## Taxas de juros de depósitos:

### Em Contas Populares

Com livro de cheques gratis e sem selos e caderneta—limite até 10:000\$ 4 %  
Com cheques selados e limite até 50:000\$ 3 %

### Em Contas Comerciais

Com cheques selados e sem limite de quantia 2 %

### Em Contas a Prazo Fixo

De 6 meses . . . . . 4 %  
De 12 meses . . . . . 5 %  
Com pagamento ( 6 meses 3 1/2 %  
mensal de juros : ( 12 meses 4 1/2 %

### Em Contas de Aviso Prévio

De 30 dias . . . . . 3 1/2 %  
De 60 dias . . . . . 4 %  
De 90 dias . . . . . 4 1/2 %

## Letras hipotecárias

As letras hipotecárias emitidas pelo Banco do Brasil, dos valores de Rs. 100\$000, Rs. 200\$000, Rs. 500\$000, Rs. 1:000\$000 e Rs. 5:000\$000, têm por garantia:

- os imóveis hipotecados,
- o fundo social e
- o fundo de reserva.

As emitidas ao prazo máximo de 20 anos e liquidáveis por via de sorteios anuais

Seus juros, de 5 o/o ao ano, pagáveis por meio de cupões, de 6 em 6 meses, a 31 de janeiro e 31 de julho de cada ano, estão isentos de quaisquer impostos, taxas, selos, contribuições ou outras tributações federais, estaduais ou municipais, de acordo com o decreto lei n. 221, de 27 de janeiro de 1938.

Preferem a quaisquer títulos de dívida quirográfaria ou privilegiada e podem preparar-se:

- em fianças á Fazenda Pública;
- em fianças criminais e outras;
- na conversão de bens de menores, órfãos e interditos; e
- no pagamento dos juros e das prestações dos empréstimos em letras hipotecárias concedidos pelo Banco.

São negociáveis em qualquer parte do território nacional e cotadas em Bolsa.

Faz, nas melhores condições, todas as operações bancárias

**Cobranças — Transferências de Fundos.**

**Descontos de letras, saques e cheques sobre esta ou quaisquer outras praças.**

**Empréstimos em contas correntes com caução de duplicatas.**

**Empréstimos em letras hipotecárias.**

**Crédito Agrícola a longo prazo, sob a garantia exclusiva da fruta.**

**Crédito Industrial para a compra de matérias primas e reformas, aperfeiçoamento e aquisição de maquinário.**

São atendidos, com a maior presteza, todos os pedidos de informações e esclarecimentos sobre quaisquer operações da Carteira de Crédito Agrícola e Industrial, que se acha em pleno funcionamento.

Filiais ou correspondentes em todas as principais praças do País e do Estrangeiro.

## Publicações

Recebemos e agradecemos:

O quinto numero de "São Paulo de ontem, de hoje e de amanhã", boletim do Departamento Estadual de Imprensa e Propaganda, relativo á 1ª quinzena de julho ultimo. Esse boletim traz, além da habitual resenha em torno do movimento cultural, artistico e literario de São Paulo, dados referentes a problemas de Economia, Finanças, Transporte, Trabalho,

Estatística, Assistencia, Saude e Cultura.

— "Alimentação no Trabalho", conferencia e relatório, do industrial Paulo Seabra. A conferencia fê-la o dr. Paulo Seabra quando recebeu o titulo de socio honorario da Sociedade Fluminense de Medicina e Cirurgia. E o relatório, sobre as condições alimentares do trabalhador no Municipio de Campos, foi apresentado ao Conselho Diretor do Serviço de Alimentação da Previdência Social, no dia 5 de fe-

vereiro do corrente ano.

— O numero 90 da publicação do Departamento de Assistencia ao Cooperativismo, e o numero 9 do boletim "Cooperativismo", da Secretaria da Agricultura, Industria e Comercio, do Est. de São Paulo.

## Impeto

*Ardendo em fúria amorosa e o coração em desejos, tomei-lhe a face mimosa, enchi-lhe a boca de beijos!*

Almeida Rodrigues



# PREFEITURA MUNICIPAL DE NOVA IGUASSU



## ATOS DO SR. PREFEITO

N. 92, de 8 de agosto de 1941.

O Prefeito Municipal de Nova Iguaçu, usando das atribuições que lhe confere a legislação em vigor, e mais,

Considerando a prova constante do processo protocolado sob o numero quatro mil quatrocentos e sessenta e seis, de mil novecentos e quarenta e um, e o parecer favoravel do doutor Procurador desta Prefeitura,

**RESOLVE:**

Mandar contar, para todos os efeitos, onze (11) anos de serviço publico prestado pelo Oficial Administrativo "A" desta Prefeitura, *Mario Peixoto da Rocha*.

Registre-se, publique-se e cumpra-se.

(as.) **RICARDO XAVIER DA SILVEIRA**  
PREFEITO

## REQUERIMENTOS DESPACHADOS

4180, Luiz Mateus; 4132, Pedro Ribeiro dos Santos; 4135,

Afonso Silva; 4138, A. de Oliveira Carvalho; 4073, Felipe Pereira Erbe; 4003, Antonio Ferreira; 4064, Abraão David; 3979, Cleidon Cavalcante de Holanda Lima; 3983, Antonio Aguiar; 3985, Joseph Warwar; 4086, Cia. de Cigarros Sousa Cruz; 4110, Avelino da Silva Ribeiro; 4162, Luiz Soma; 4167, Gonçalves Gato; 4186, José Ceci; 4187, Sociedade Industrial de Gorduras e Oleos Ltda.; 4184, Mansur Monassa; 4185, Antonio Carlos Borges; 4188, Emiliano Gonçalves da Cruz; 4165, José Coelho Guimarães; 4168, Bonifacia Francisca da Silva; 4170, Antonio Ferreira de Sousa; 4166, José Haddad; 4054, David Rodrigues D'Almeida; 4053, Oscar Soares; 4068, Floriano Alfredo Gonçalves; 4072, João Evangelista; 4065, Joaquim de Almeida Flores; 4066, Dimas Alentejano & Cia.; 4061, Manuel Rosas de Brito; 4071, José da Costa Menezes; 4059, Guilhermino da Silva Costa; 4060, Clara Rachman; 4067, Dimas Alentejano & Cia.; 4017, Mario Horacio dos Passos; 4018, Paulo de Sousa; 4011, Lucas de Andrade Figueira; 4000, Joaquim Elidio da Rosa; 3984, Antonio de Almeida Lima; 3977, Hugo Berberick; 4133, Fabrica de Cigarros Florida; 4130, João Alexandre de Moraes; 4131, João Simões Bastos; 4139, José Marques; 4069, David Ferreira; 4153, Izalberto Martins Rabelo Filho; 4152, Baltazar Ribeiro e Olimpio Vaz Vieira; 4161, Manuel Gouveia Junior; 4012, Alfredo Mamed; 4013, Luiz Rodrigues Perez; 4030, Arlindo Ferreira; 4015, Albertino de Almeida Melo; 4044, Rufino Joaquim de Almeida; 4042, Francisco Antonio Soares da Silva; 4041, Euclides Pinto da Silva; 4043, Jair Leitão Rodrigues; 4151, Elpidio Gonçalves de Araujo; 4047, José Soledade Neves; 4046, Murilo Augusto Esteves da Costa; 4038, Antonio Ribeiro Guimarães; 4039, Mauricio Monte-Mór; 4040, Francisco Antonio Soares da Silva; 4036, Andrew Moura de Castro; 4103, Moriah Fragoso de Azevedo Silva; 4105, Antonio Furtado de Sá Freire; 4109, Agostinho Moura Furtado; 4198, Manuel de Sá; 4199, Angelo Espindola; 4204, Manuel Gonçalves Maia Sobrinho e José Domingues; 4203, Julio Luiz de Pinho; 4197, Francisco Nunes da Fonseca; 4201, Agenor Nunes de Azevedo; 4211, Silvio Lomba; 4214, Maldonado Alves.

*Como requer.*

4528, Servulo Pires de Sousa.  
*Satisfaça a exigencia da D. de Expediente.*

3527, Jorge Habib Antonio Debli; 3828, Manuel Severiano Barbosa; 3651, Amaro Augusto dos Passos e senhora. 4271, Jacomo Rodegheri.  
*Satisfaça a exigencia da D. de Obras.*

4149, Ascendino Pascoal Fernandes; 4436, Joaquim de Oliveira; 4389, Aires dos Santos Marta; 4415, José Esteves Cardoso; 4374, Miguel Mariosa; 4282, Miguel Mata Moussali.  
*Satisfaça a exigencia da D. de Fazenda.*

3973, Eugenio Martins Vieira; 4115, José Macedo de Araujo; 3847, Tomaz Diniz; 3478, Osvaldo Queiroz de Sousa; 3666, Abilio Augusto Dias. 3964, Saul Feler; 4225, Manuel Pereira de Barros; 3737, Wilson Borges Pereira.  
*Como requer, nos termos das informações.*

4438, Alberto de Freitas Soares; 4422, José Mariano dos Passos; 4437, Francisco Fernandes; 4321, José Ferreira; 4483, Cleidon Cavalcante de Holanda Lima; 4316, Antonio Leite da Silva; 4891, Basilio Tourino; 4424, Simão Elias.  
*Certifique-se o que constar.*

4600, Nassib El Chaer; 4602, Osvaldo Amaral Lobo; 4611, J. O. Carvalho; 4108, Alfredo Bernardo Ribeiro; 4089, Franklin Humberto; 3992, Alcides Felix; 4124, Augusto Teixeira dos Reis; 3994, José Macedo de Araujo; 4049, Luiz Pereira Loureiro; 793, Isaac Sternick; 4007, Fernando Costa Guineli; 4081, Imaculada de Luca Azeredo; 4090, Antonio Laudelino da Silva; 4147, Antonio Maler; 4605, João Alves Moura; 4610, J. Lopes & Cia.; 4609, Moacir Veloso Lopes; 4608, Vitorino Luiz da Silveira; 4604, Francisco Monteiro; 4603, Antonio João Fadussi; 4588, Alfredina Soares Guimarães Corrêa; 4599, Maria da Conceição Barbosa; 4601, Antonio Luiz Gomes; 4584, Evaristo Lobato; 4594, José Domingos Maia; 4592, Genesio de Sousa Barros; 4593, Diamantino Lucas; 4350, Joaquim Antonio de Sousa Junior; 4126, Marinho Magalhães; 4597, José Gentil; 4591, Manuel Soares da Silva; 4537, José Gilho & Irmão; 4556, Julio Augusto Lopes; 4536, Alexandre Rodrigues; 4557, Cesar Coelho Estima; 4570, J. Mendes & Cia. Ltda.; 4571, Agostinho Côrtes; 3903, 3904 e 3905, Horacio Lemos & Cia. Ltda.; 4023, Maercio Lemos de Azevedo; 4097, José Airosa de Almeida; 3916, Imobiliária Marapé Ltda.; 4099, Belarmino Xavier da Costa; 4270, Manuel Lopes de Oliveira; 4192, Antonio Silva; 4078, Sebastião Rabelo Guimarães; 3993, Nelson Pereira de Sousa; 3919, Pedro Ramos.  
*Como requer.*

## Curiosidades

Raro é o musico que seja calvo. Nas outras profissões, a media dos calvos é de 11 %.

Um cientista inglês afirma que as pessoas que bebem cerveja, são propensas ao cancer mais do que as pessoas que não a bebem.

Na Espanha, uma jovem, por nome Irene Heredia, tem tanta estimação aos seus cães, que possui cinco escovas para lhes limpar os dentes!

Nas aguas do Estado de Carolina do Norte vivem mais de 350 especies de peixes.

Existem países, no Oriente, em que certas cenas são retiradas dos filmes cinematograficos : aquelas em que aparecem mulheres recebendo homenagens... A retirada de tais trechos ou cenas tem como objetivo evitar que as representantes do sexo fraco se considerem com direito a receber tais provas de apreço, julgando-se iguais ou superiores aos homens.

**Vendem-se**, na rua 13 de Maio, lotes de terreno já plantados, 11 x 40, a 2:500\$000. Trata-se a rua ministro Mendonça Lima (Avenida Quaresma, c. 7).

**FRACOS E ANEMICOS!**  
Tomem:  
**VINHO CREOSOTADO**

Do Ph. Ch. João de Silva Silveira

Empregado com êxito em:

- Tosses
- Resfriados
- Brônchites
- Escrophulose
- Convalescências

**VINHO CREOSOTADO**  
é um gerador de saúde.



Os mais entusiastas do anuncio e da publicidade, são os comerciantes prosperos, porque eles tem experiência...



**Dói-lhe a CABEÇA?**



**Está RESFRIADO?**

**Tome imediatamente**



**Instantina**

INSTANTINA corta os resfriados e alivia as dores.



# EDITAIS DA COMARCA DE NOVA IGUASSÚ

## De primeira praça, com o prazo de vinte (20) dias Cartorio do 8º Ofício

O Doutor Luiz Miguel Pinard, Juiz de Direito da Vara Cível da Comarca de Nova Iguaçu, Estado do Rio de Janeiro, por nomeação na forma da lei, etc.

Faz saber aos que o presente edital com o prazo de vinte dias virem ou dele notícia tiverem que, no dia vinte e seis (26) de agosto próximo, o porteiro dos auditorios deste Juízo, trará a publico, pregão de venda e arrematação, a quem mais der e maior lance oferecer, às 14 horas, no Edifício do Fórum desta cidade, à Praça dr. João Pessoa, sobrado, onde têm lugar as audiências deste Juízo, os bens penhorados e pertencentes a João Carlos Cabral, na ação executiva que Bernardino de Sousa Matos move contra o mesmo, os quais são os seguintes: Um sítio em terras arrendadas à Fazenda de Cabuçu, com mil (1.000) pés de laranjeiras, mais ou menos, confrontando pelos lados com terras da referida Fazenda e na frente com Samuel de tal, avaliado em seis contos de réis (6.000\$000); Uma pequena casa construída no sítio acima descrito, de pau a pique, coberta de sapê, em mau estado de conservação, avaliada em cem mil réis (100\$000); Um sítio em terras arrendadas à Fazenda de Madureira, ambos neste município, com mil e quinhentos (1.500) pés de laranjeiras, mais ou menos, confrontando pela frente com Melo de tal, nos fundos com terras da mesma Fazenda e pelos lados com quem de direito, avaliado em nove contos de réis (9.000\$000); Uma casa construída no sítio acima descrito de pau a pique, coberta de palha em mau estado de conservação, avaliada em cem mil réis (100\$000); Um outro sítio em terras arrendadas a Alfredo José Soares com dois mil (2.000) pés de laranjeiras, mais ou menos, situado na Fazenda Ipiranga, 2º distrito deste município, mil (1.000) pés de laranjeiras, mais ou menos, confrontando na frente com João Antunes Suzano e Jaime Teles de Brito, à direita com Jeremias de Sousa e à esquerda com Tiago Vilela e fundos com terras da Fazenda do Marapicú, avaliada em quinze contos de réis (15.000\$000); Uma casa de pau a pique, coberta de telhas canal e chão batido, edificadas no sítio acima referido, avaliada em duzentos mil réis (200\$000); Um terreno número catorze, da quadra número vinte e quatro da rua Conselheiro Mayrink, situado no lugar denominado Posse, 1º distrito deste município, medindo cinquenta metros de frente, igual largura na linha dos fundos, por cinquenta metros de extensão da frente aos fundos, de ambos os lados, confrontando pelo lado direito com Francisco Ramos, pelo lado esquerdo com terreno baldio de Guilherme irmãos ou sucessores e nos fundos com Leopoldo de tal. O terreno retro descrito está situado a quarenta metros da esquina da rua Coqueiro, lado direito de quem segue desta gade, avaliado em cinco con-

tos de réis (5.000\$000); Uma casa, s/n, construída no lote de terreno acima descrito, de tijolos, coberta de telhas tipo frances, com quatro cômodos para moradia, sem forro e chão batido, avaliada em dois contos de réis (2.000\$000); Um pomar, com cerca de trezentos pés de laranjeiras, cultivados no lote de terreno acima descrito, avaliado em um conto e quinhentos mil réis (1.500\$000). Os valores acima somam a importância de trinta e oito contos e novecentos mil réis (38.900\$000).

E para que chegue ao conhecimento de todos e de quem possa interessar, mandou o dr. Juiz lavrar o presente edital e outros de igual teor que serão afixados no lugar de estilo e publicados no "Diário de Justiça do Estado". — Dado e passado nesta cidade de Nova Iguaçu, Estado do Rio de Janeiro, aos trinta e um dias do mês de julho do ano de mil novecentos e quarenta e um. Eu, Rodolfo Quaresma de Oliveira, Escrevente de Justiça, o datilografei e subscrevi.

O Juiz de Direito da Vara Cível  
Luiz Miguel Pinard  
3-3

## Registro de Imóveis da 2ª Circunscrição

### Cartorio do 5º Ofício

Faço publico que o senhor dr. Adalberto Corrêa e sua mulher d. Teresa Rodriguez Larreta de Corrêa, residentes à rua Pinheiro Machado n. 89, no Distrito Federal, depositaram neste cartorio, à rua Getulio Vargas n. 46, de acordo com os Decretos-Leis numeros 58, de 10 de dezembro de 1937 e 3.079, de 15 de setembro de 1938, o memorial, planta (2ª parcial) e demais documentos relativos a sua propriedade "Chacaras Rio Petropolis", situada no 6º distrito do Município de Nova Iguaçu e 137º distrito do Estado do Rio de Janeiro, entre os quilômetros 29 e 31.300 na margem esquerda da Estrada de rodagem Rio-Petropolis, no sentido de quem vai do Distrito Federal para a cidade de Petropolis, limitando ao Norte com as terras do dr. Edgar Soares de Pinho, ao Sul e Oeste com promitentes vendedores (dr. Adalberto Corrêa e sua mulher d. Teresa Rodriguez Larreta de Corrêa e ao Este com a Estrada de rodagem Rio-Petropolis, com a area de oitenta (80) alqueires geometricos e vinte e tres mil e cem (23.100) metros quadrados, desmembradas das Fazendas de Capim Melado e Mato Escuro. As impugnações daquelles que se julgarem prejudicados, deverão ser apresentadas neste cartorio dentro do prazo de 30 dias, contados da data da terceira e ultima publicação do presente edital.

Nova Iguaçu, 14 de agosto de 1941.  
O Oficial: Decio Soares de Sousa e Melo.

## Cartorio do 7º Ofício

### De praça com o prazo de 20 dias

Faço publico que, no dia nove de setembro proximo vinclouro, às catorze horas, no Edifício do Fórum desta Comarca, sito à Praça João Pessoa, sobrado, o porteiro dos Auditorios deste Juízo, venderá em praça publica, por preço superior à avaliação que é de trinta e dois contos e quinhentos e oitenta mil réis (Rês 32.580\$000) os bens penhorados a Itarú Toschimitzú, na ação por execução de sentença para pagamento de indenização por acidente do trabalho, que lhe move o dr. Curador Geral, por parte de José Pedro Zacharias, os quais são os seguintes: Cinco alqueires de terras, em parte plantada com laranjeiras, no lugar denominado "Chachoeiras" no 3º distrito deste Município e parte em lavouras e matas, no valor de 15.000\$000, confrontando se num lado com o rio lá existente, e outra parte com terras do Governo, confrontando nos fundos com terras de um senhor Leão. Tres mil pés de laranjeiras, em plena produção, no valor de 15.000\$000. Um bananal no valor de 500\$000. Lavouras brancas no valor de 200\$000. Uma casa de residencia, coberta de telhas, com sala, quarto e cozinha, no valor de 800\$000. Um galpão, coberto de sapê, no valor de 100\$000. Um cavalo de serviço no valor

de 300\$000. Uma carroça no valor de 200\$000. Uma forja no valor de 100\$000. Um arado no valor de 50\$000. Um pombal no valor de 30\$000. Tres casinhas rusticas, cobertas de sapê, de chão batido no valor de 300\$000. Quaisquer informações serão prestadas em cartorio, à rua dr. Getulio Vargas n. 78, nesta Cidade. Nova Iguaçu, oito de agosto de mil novecentos e quarenta e um.

O Escrivão  
João Bittencourt Filho  
2-3

## De leilão publico com o prazo de vinte dias

### Cartorio do 6º Ofício

O Doutor Luiz Miguel Pinard, Juiz de Direito da Vara Cível da Comarca de Nova Iguaçu.

Faz publico que no dia 9 de setembro do corrente ano, às 14 horas, no Edifício do Fórum desta Comarca, à Praça João Pessoa, s/n, o porteiro deste Juízo, servindo de leiloeiro, venderá em leilão publico, a quem maior lance oferecer, os seguintes bens, penhorados a Domingos da Silva Maia, na ação executiva que lhe move José Marques dos Santos, a saber: — Uma chacara em terras arrendadas a Horacio Leiros & Cia. Ltda., com mil e quinhentos pés de laranjeiras, mais ou menos, avaliada em

9.000\$000; uma casa construída na mesma chacara, de pau a pique, coberta de telhas e sapê, com tres cômodos, para moradia, avaliada em 500\$000. A chacara acima fica situada à travessa Chalé, confrontando pelo lado direito com Manuel Pascoal, pelo lado esquerdo com Pedro Fraga e nos fundos com aguas vertentes a Manuel Aranha, no lugar denominado Mesquita, neste Município. O valor total dos bens avaliados é de 9.500\$000. E para que chegue ao conhecimento de todos e a quem interessar, mandou o dr. Juiz lavrar o presente edital e outros de igual teor, que serão afixados no lugar de estilo e publicados no Diário de Justiça deste Estado. Dado e passado nesta cidade de Nova Iguaçu, aos dezoito dias do mês de agosto de mil novecentos e quarenta e um. Eu, Maria Rodrigues Silva, escrevente da Justiça, o datilografei. E eu, Lincoln de Freitas, Escrivão, o subscrevo.

Luiz Miguel Pinard  
Juiz de Direito da Vara Cível  
1-3

**A**SSINAR o jornal da terça em que se vive, é trabalhar pelo progresso dessa mesma terra.

# Ildefonso Neiva

(Sucessor de José Macedo de Araujo)

Peças e acessórios em geral para automoveis

Oficina mecanica

Moderno aparelhamento para solda a oxigenio

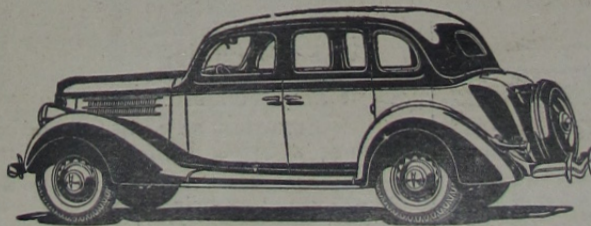

POSTO DE LUBRIFICAÇÃO

Cargas e reformas de acumuladores - Rolamentos em geral

AUTO SOCORRO DIA E NOITE

Secção de Acessorios : Tel. 244 - Oficina : Tel. 261

Rua Marechal Floriano, 1694 - Nova Iguaçu - E. do Rio

## Curiosidades

Raro é o músico que seja calvo. Nas outras profissões, a média dos calvos é de 11%.

Um cientista inglês afirma que as pessoas que bebem cerveja, são propensas ao câncer mais do que as pessoas que não a bebem.

Na Espanha, uma jovem, por nome Irene Heredia, tem tanta estimação aos seus cães, que possui cinco escovas para lhes limpar os dentes!

Nas aguas do Estado de Carolina do Norte vivem mais de 350 especies de peixes.

Existem países, no Oriente, em que certas cenas são retiradas dos filmes cinematográficos: aquelas em que aparecem mulheres recebendo homenagens... A retirada de tais trechos ou cenas tem como objetivo evitar que as representantes do sexo fraco se cospiderem com direito a receber tais provas de apreço, julgando-se iguais ou superiores aos homens.

**Vendem-se**, na rua 12 de Maio, lote de terreno de 2.500\$000, trata-se a rua ministro Marcondes Lima (Avenida Quarenta e sete).

**FRACOS E ANEMICOS!** Tomem: **VINHO CREOSOTADO** Do Dr. Cl. João de Silva Oliveira. Encomende com este selo.

Tosses, Reftidias, Bronchites, Escropholom, Convelcancas.

**VINHO CREOSOTADO** em um copo de vinho.

**O**s mais entusiastas do anúncio e da publicação são os comerciantes porque eles tem oportunidade...



# CORREIO DA LAVOURA

ORGÃO INDEPENDENTE

Fundador: SILVINO DE AZEREDO

ANO XXV

NOVA IGUASSÚ (Estado do Rio), DOMINGO, 24 DE AGOSTO DE 1941

N. 1.278

## SECCÃO AGRICOLA

### CORREIO DA LAVOURA

ORGÃO INDEPENDENTE

Registado, de acôrdo com o decreto federal n. 24.776, de 14 de julho de 1934, no Cartório do 7º Ofício de Notas.

Fundador:

Silvino de Azeredo

Publica-se aos domingos

#### ASSINATURAS:

Ano . . . . . 15\$000  
Semestre . . . . . 8\$000  
Trimestre . . . . . 5\$000  
Numero avulso . . . . . \$300  
Num. atrasado . . . . . \$400

#### ANUNCIOS

Preço por centimetro:  
1ª pagina . . . . . 2\$000  
Paginas impares . . . . . 1\$500  
pares ou indeterminadas . . . . . 1\$000

Publicações a pedidos preço por linha: \$500 rs.

Para anuncios a longo prazo, descontos especiais.

Toda correspondencia sobre anuncios deve ser dirigida á gerencia deste jornal.

Rua Bernardino Melo, 2075  
TELEFONE, 180

NOVA IGUASSU'-E. DO RIO

### NOTAS

Ao comprar-se o peixe, observe-se que a barriga esteja firme e elastica, que as escamas estejam brilhantes e as guelras vermelhas. O peixe fresco não se amolga facilmente, com a pressão da mão.

Não se deve deixar que as toalhas se sujem demasiado. Troquem-se a miudo, pois que, quanto mais sujas, maior será o esforço para lavá-las.

Ao lavar peças de lã, é recomendavel o emprego da agua tépida com a ensaboadura. Não devem ser esfregadas com o sabão.

#### ELIXIR DE NOGUEIRA

O remedio que tem depurado o sangue de tres gerações! Empregado com exito nas:



Feridas  
Eczemas  
Ulceras  
Manchas  
Dorlhros  
Espinhos  
Rheumatismo  
Escrophules  
syphiliticas

SEMPRE O MESMO!...  
SEMPRE O MELHOR!...  
**ELIXIR DE NOGUEIRA**  
Grande Depurativo do Sangue

### O que os lavradores devem fazer durante o mês de Agosto

A Sociedade Fluminense de Agricultura e Industrias Rurais julgou oportuno lembrar a os srs. agricultores deste Estado, o que é mais necessario fazer-se, segundo as prescrições dos técnicos autorizados, no mês de agosto corrente:

- 1º — Fazem-se ainda lavras para as sementeiras de setembro.
- 2º — Plantam-se ainda abacaxi e estacas de videiras e marmeleiros.
- 3º — Replantam-se os cereais europeus (trigo, centeio, cevada, etc.).
- 4º — Transplantam-se arvores frutíferas.
- 5º — Nos lugares altos, muda-se a cebola.
- 6º — Colhem-se café, laranjas, aipim, hortaliças; corta-se o sorgo.
- 7º — Continua a safra de cana de assucar e mandioca.
- 8º — Continua o tratamento do parreiral e arvores frutíferas.
- 9º — Limpam-se os caulesais que já sofreram colheita, eliminando-se as pontas secas e inclinando-se a poda, que pode ir até setembro.
- 10º — Enxertam-se e podam-se arvores frutíferas.

São essas as principais providencias do mês agricola corrente. Trabalhem, cada vez mais, nos campos, para o progresso do Estado, fortalecimento do governo e grandeza consequente da Patria.

**NÃO** existe grande fortuna comercial sem campanhas de publicidade.

### O gasogênio e a irrigação

Todos os povos cuidam carinhosamente de suas terras, pois sabem que ela é a fonte principal de todas as riquezas. Nações agricolas dedicam cuidado ainda maior á matriz das searas. Depois de malbaratar alguma parte de nossa riqueza natural e de castigar a terra com o machado, com o fogo, e de abandoná-la depois de exgotada, os brasileiros compreendem hoje, felizmente que é preciso restituir-lhe a vitalidade e a força antiga sem, o que ela não nos enriquecerá com suas colheitas.

Não é possível cuidar da terra sem irrigação. Não é possível esperar boas colheitas deixando ao acaso meteorologico a irrigação de culturas que exigem agua em periodos certos. Compreendendo isto, os lavradores recorrem á irrigação. Mas a irrigação depende de bombas que precisam de energia para serem movidas. E a energia custa muito caro.

Homem do campo, afeito ás lides rurais, conhecedor pratico de todos os nossos problemas agrarios, o sr. Fernando Costa, logo depois

que assumiu a Interventoria paulista, tratou de intensificar a campanha da irrigação das terras. Sua primeira medida foi a seguinte: eliminar o principal obstaculo á irrigação: o alto custo da energia.

Visando solucionar este problema sugeriu que se adaptasse o gasogênio ás bombas de elevação de agua, proporcionando aos lavradores combustivel eficiente e barato.

Só este fato fará com que se intensifique consideravelmente a campanha da irrigação. Os resultados que advirão para a lavoura serão incalculáveis. Ha alguns anos vêm se verificando em São Paulo anomalias climatericas que prejudicam os produtores agricolas em muitos milhares de contos. "As nossas culturas — declarou o sr. Fernando Costa na entrevista que concedeu sobre este assunto a um jornal paulistano — precisam de agua em épocas cerras, não devendo permanecer na dependencia de chuvas irregulares e aleatorias". Uma das consequencias mais graves das ultimas secas encontramo-la na alta dos generos de primeira necessidade, o que faz subir, prodigiosamente, o custo de vida nas cidades.

Pondo ao alcance do produtor agricola combustivel bom e barato para acionar as bombas de elevação de agua, a irrigação será aumentada, as culturas não serão perdidas, o trabalho dos agricultores será plenamente recompensado. Haverá abundancia de cereais, fazendo baixar o preço dos generos de primeira necessidade e, em consequencia, o custo da vida. Tudo isto porque, com a inteligencia, o homem superou a natureza, corrigiu-a, quando, ao invés de auxiliar o seu esforço, se tornou lesiva á sua energia e ao seu trabalho.

Impressos? Peça o numero do nosso telefone: 180



### Srs. PAIS!

Não comprem caro!...

a **Alfaiataria GLOBO VENDE Uniformes colegiais**

5 a 7 anos 45\$000  
8 a 10 . . . . . 50\$000  
11 a 13 . . . . . 55\$000  
14 a 16 . . . . . 60\$000

Boné caqui Principe de Gales 18\$500

### Importante!

O nosso brim caqui tem côr firme e não encolhe.

Temos sempre prontos em «stock» uniformes de 5 a 16 anos

A maior e melhor casa de Nova Iguaçu

Rua Marechal Floriano, 1968

Tel. 280 - Nesta cidade

**CORREIO DA LAVOURA**  
ORGÃO INDEPENDENTE  
FUNDADOR: SILVINO DE AZEREDO  
RUA BERNARDINO MELO, 2075 - NOVA IGUASSU - E. DO RIO  
ANO XXV  
N. 1.278  
DOMINGO, 24 DE AGOSTO DE 1941

**EXAMINADOR**  
Acabam de ser conhecidos interessantes dados sobre as construções rodovias no Brasil. Tanto os governos federais, estaduais e municipais, como muitos particulares, estão empenhados na ampliação da nossa rede rodoviaria, a fim de assegurar rapidamente o escoamento a produção. Em 1930 havia no Brasil 113.000 quilômetros de rodovias, mas em 1940 esse total subira para 229.000. Houve, assim, em dez anos, um aumento de 116.000 quilômetros, o que dá um índice de construção de 33 quilômetros por dia ou seja um quilometro e meio por hora. O total dos quilômetros construídos de 1930 a 1940 equivale a doze vezes a extensão do litoral brasileiro.

São Paulo e Minas Gerais são os dois Estados do Brasil que dispõem de mais estradas, respectivamente, cerca de 50.000 e 40.000 quilômetros, representando aproximadamente 40% da extensão rodoviaria total do Brasil.

Existem atualmente diversos grandes planos de construção de estradas nacionais e internacionais. O mais importante é o da ligação entre o extremo sul e o extremo norte do país, com uma extensão aproximada de 7.500 quilômetros. O traçado proposto atravessa Fortaleza, Porto Alegre, Curitiba, São Paulo e Rio de Janeiro, passando por pontos estratégicos de defesa e desenvolvimento econômico. A ligação entre o extremo sul e o extremo norte do país, com uma extensão aproximada de 7.500 quilômetros, representa um investimento de cerca de 10 bilhões de cruzeiros. A obra será executada em etapas, com a primeira seção de 1.500 quilômetros sendo concluída em 1945. A segunda seção de 1.500 quilômetros será concluída em 1947 e a terceira seção de 4.500 quilômetros em 1950. A obra será executada em etapas, com a primeira seção de 1.500 quilômetros sendo concluída em 1945. A segunda seção de 1.500 quilômetros será concluída em 1947 e a terceira seção de 4.500 quilômetros em 1950.