

CORREIO DA LAVOURA

DIRETOR-GERENTE:
AVELINO DE AZEREDO

ÓRGÃO INDEPENDENTE — FUNDADO EM 22 DE MARÇO DE 1917

Fundador: Silvino de Azeredo

DIRETOR-SECRETÁRIO:
LUIZ DE AZEREDO

Red. e Oficinas: Rua Bernardino Melo, 2075 — Tel. 180

(Registado no Departamento de Imprensa e Propaganda (DIP))

Publica-se aos domingos

ANO XXV

Nova Iguaçu (Estado do Rio), Domingo, 2 de Novembro de 1941

N. 1.285

Do Brasil para os brasileiros

No interior não faltam apenas médicos, mas também fotógrafos. Esse é, pelo menos, o motivo alegado por delegados municipais do recenseamento quando deixam de juntar aos seus relatórios a documentação fotográfica recomendada.

Contudo a maioria tem procurado resolver a dificuldade e pode-se ter como certo que as publicações censitárias conterão expressivas ilustrações e por elas será dado aos brasileiros tomar conhecimento do seu país, desvendando-lhes aspectos insuspeitados, características que escapam à enumeração nas tabuas estatísticas.

Uma contribuição interessante, por exemplo, foi a fornecida pelo delegado censitário de São José dos Pinhais, no Paraná, apesar da falta de um profissional da fotografia naquele município. Os fotos, obtidos da Prefeitura local, mostram a brasileiros de outras regiões um pedaço do país bem diferente do que eles conhecem.

Um monumento religioso erguido em 1928 tem na placa a legenda em duas línguas: Jesus, Divino Saneador — Jesus, Boski Siewca. As instalações de uma usina fornecedora de energia elétrica para a capital e cidades vizinhas, as casas e os prédios escolares de madeira, os esguios pinhais que dão a nota característica à paisagem, as construções de tetos muito altos, os hervais, um campo de cultura de trigo, o moinho colonial, carros semelhantes às diligências do antigo oeste americano, tudo fala de outros climas, de outras paisagens, de outros costumes.

Documentações como essa, completando a lin-

A LAPIS... ASSISTÊNCIA A MENORES

Silvino Silveira

Dentre os varios problemas que agitam a vida moderna, quer nos países em luta, quer nos países neutros, se destaca pela sua extraordinária elevação — o de assistência a menores. Não é este o "Seculo da Criança"? Erguem-se instituições, com auxilios diretos de particulares, sob o patrocínio dos Poderes Públicos, para a imediata proteção da infancia abandonada e daqueles que se aproximam do ocaso da vida. Como um dos mais palpitantes exemplos temos em S. Gonçalo, a pequena distancia da Capital, o Abrigo Cristo Redentor, numa sublime demonstração da solidariedade humana. Outras instituições dessa natureza serão instaladas na Terra Fluminense com a caridade exemplar da sra. Amaral Peixoto, que pensa nos que sofrem e ajuda os que a necessidade revoltou e nos quais destruiu o sorriso bom para a vida.

Na encantadora Sebastianopolis, a Administração Municipal vem, ininterruptamente, dispensando serios cuidados ao problema de preparar um promissor futuro a centenas de menores, arrancando-os às realidades dolorosas da vida, no setor da Secretaria Geral de Educação e Cultura, confiado ao ilustre educador dr. Pio Borges, nome indelevelmente ligado ao progresso do Estado do Rio de Janeiro.

A antiga "Assistencia Dentaria Infantil — Zeferino de Oliveira", que ha mais de quinze anos vinha prestando inestimaveis serviços às criancinhas pobres, com o tratamento gratuito dos seus dentes, foi incorporada ao patrimonio da Municipalidade, transformando-a em "Centro Odontologico Escolar — Zeferino de Oliveira", afim de atender aos escolares e com a mesma finalidade inicial. Ai se encontram, confiadas a habéis profissionais, as secções de Laboratorio de Pesquisas, Cirurgia Buco-Facial, Ortodontia, Raios X e Fisioterapia, Clinica.

Encontra-se em pleno funcionamento, com a mais moderna aparelhagem científica, o "Centro Medico Pedagogico — Osvaldo Cruz", seguindo-se-lhe quinze Distritos Medicos Pedagogicos, além do proclamado e aclamado serviço dentario, por unidade, todos em defesa da saude dos homens de amanhã.

O dr. Pio Borges, secundado pelo dr. Alcides Lintz, Diretor do Departamento de Saude Escolar, respeitavel figura do magisterio superior, ha-de ver, breve, coroada com o mais completo exito as "Aldeias Educacionais", assunto já amplamente debatido nestas colunas.

O exame rapido não permitira aos pesquisadores conhecer senão os menores que demonstrassem anomalias graves ou outras irregularidades de ordem moral ou afetiva, — assim se exprime o dr. Olinto Franco de Oliveira, administrador de um educandario de S. Paulo, sobre assistencia a menores. A determinação da idade mental ou o exame superficial, não inspiram confiança e deixam sem solução o problema mais importante que é a classificação para o conseqente tratamento da criança.

Para descobrir com segurança irregularidades afetivas, — acrescenta, — deve-se submeter cada criança, desde a sua entrada, à observação inicial prolongada, em meio especial que se aproxime das condições naturais da vida, constituindo todo o regime uma prova permanente de afetividade e de moralidade. A observação prossegue ininterruptamente em toda parte, sob a direção de uma pessoa especialmente encarregada.

Os regimes para os irregulares morais devem ser graduados, correspondendo aos diversos estados de perversão que se propõe a corrigir. Adquirida a certeza de emendabilidade, será procurada a melhoria parcial afetiva a seguir, a correção completa.

Achamos muito vasto este assunto, que tanto vem preocupando os modernos pedagogos e sociologos.

E' necessaria, indispensavel, a seleção para a proteção da propria criança.

Voltemos, oportunamente.

guagem clara e leal dos números, ajudarão a todos a conhecer e a querer mais o país, a pos-

Construções navais

RIO (I. A.) — Movimentase o Conselho Federal de Comércio Exterior no sentido de estudar um amplo plano de construções navais no Brasil para o Lloyd Brasileiro ou outras empresas de navegação nacionais. O problema merece ser tratado seriamente, pois enquanto não dispusermos de uma verdadeira industria de construções navais não asseguraremos à marinha mercante o desenvolvimento que a mesma requer para atender às exigencias decorrentes do crescimento da economia nacional. Fomos no passado construtores de navios, grandes e eficientes navios, que contribuíram para a nossa expansão naval. O atraso em que ficamos na materia não anulou a nossa capacidade, como o demonstra o admiravel surto de construções navais a que está entregue atualmente a Marinha de Guerra em seu Arsenal da Ilha das Cobras. Possuimos, ainda hoje, estaleiros particulares em condições de construir embarcações de alto porte, tão bem aparelhados e tão capazes de fazer obra boa que a eles recorrem os estrangeiros. E' o caso do estaleiro da Ilha do Viana, onde se constróem atualmente quatro navios pesqueiros modernissimos para o governo inglês. Os técnicos norte-americanos conhecem perfeitamente as nossas possibilidades, pois o delegado do Inter-American Development Committee em Washington comunicou à Comissão Brasileira de Fomento In-

UNIVERSIDADE RURAL

GERALDO N. SERRA
(Da U. J. B. para o CORREIO DA LAVOURA).

Apesar de seu extraordinario surto industrial que promete colocá-lo, dentro de algumas decadas, à frente das grandes nações industriais, o Brasil continuará sendo um país agrícola. Alberto Torres, o patriota esclarecido que deu a melhor de suas energias ao estudo desta terra, não se cansava de dizer que o Brasil trairia o seu esplendido destino no dia em que abandonasse, a plano inferior, as suas atividades agrarias. A natureza de que a Providencia o dotou, as condições de seu solo, de seu clima e da sua posição geografica, estão a determinar que a base da grandeza economica da nação será sempre a exploração racional da terra. Naturalmente que os produtos obtidos do solo deverão ser industrializados dentro das fronteiras nacionais tanto quanto isto seja possivel e conveniente. Mas a industria ha-de ser sempre uma atividade subsidiaria da exploração agraria nacional.

Orientando-se por estes saudáveis quão patrióticos principios é que o governo nacional, realizando um

(Conclue na 3ª página)

ter-Americano o seu interesse pela construção de navios mercantes no Brasil. Acredita a Comissão que um projeto neste sentido oferece todas as possibilidades de sucesso e que não seria difficil obter nos Estados Unidos os recursos necessarios para levá-lo a cabo.

Calhose de bagaço de cana
Noticias recebidas de Pernambuco dizem estarem sendo fabricados os estudos para a fabricação de celulose com o bagaço da cana de açúcar, a partir de plantas produzidas em grandes quantidades no Brasil. Pretendem os pesquisadores a utilização dos resíduos de canas de açúcar e da palha de canaviais.

ELIXIR DE NOGUEIRA
O remedio que tem despojado o sangue de tres gerações. Emagrecido com exito: Feridas, Escorvas, Ulceras, Manchas, Derrivas, Espinhas, Rhuematismo, Escorpiões, Erythema, Erythema.

SEMPRE O MEDICO... SEMPRE O MEDICO... ELIXIR DE NOGUEIRA
Grande Depósito de Lagos

Conselhos domesticos
Quando do presunto não resta mais do que o osso, este pode ser aproveitado para fazer um caldo de lentilhas, que é ideal para as toves brás e para as toves brás. A receita seguinte ficará sabidissima se for preparada da seguinte maneira: Ponha-se de milho, durante a noite, uma caixa de lentilhas. No dia seguinte, leve-se com fogo lento, com o caso de presunto, em um quarto de agua, durante quatro horas. Junte-se-lhe uma cebola grande, cortada em talhadões, e uma colherada de tomates com molho de tomate, já cozido, cinco minutos.

Para conservar em boas condições os assados cozidos, deve-se fazer limpar um trapo bem tecido, de linho, em azeite.

NÃO existe grande fortuna sem companhias de bilidade.

Lavoura
O GRÁFICO NOVA IGUAÇU

PO'INDIANO
PARA OS CASOS CRONICOS GOTTAS INDIANAS
FRANCISCO GIFFONIA - R. 1º DE MARÇO, 17 - RIO

BRONCHITE ASTHMÁTICA E ACCESO DE ASTHMA

Populações suburbanas

Das áreas em que se divide cada uma das sedes municipais e respectivas vilas, a suburbana decerto aparecerá com um contingente muito escasso nos resultados censitários a serem apresentados, pela primeira vez, com a distinção por quadros urbanos, suburbanos e rurais. E' que a lei territorial do país, cuja execução foi uma das campanhas de âmbito nacional mais meritorias do Instituto Brasileiro de Geografia e Estatística, prevê a limitação da área suburbana nas vilas e, em grande numero dessas sedes distritais, os característicos da situação rural vêm ter ás proprias portas de fundos das habitações urbanas. Tais característicos são a propria lavoura ou o matto, portanto a rarefação de moradias.

A legislação previamente fixou a área suburbana, não somente para fins de sistematização, no empenho de racionalizar a divisão territorial do Brasil, como também tendo em vista a zona de expansão para o centro urbano por mais modesto que ele atualmente seja e continue a ser por longo tempo.

Dáí termos de considerar, desde já, que, em face dos resultados do censo de 1940, não se justificará qualquer perplexidade quanto ao reduzido numero de habitantes da parte considerada suburbana, no interior, pois na realidade essa área existe, em inumeras vilas brasileiras, apenas na delimitação oficial, como margem para o futuro desenvolvimento do aglomerado urbano. Assim, ha suburbios atualmente que são canaviais ou pastagens e, portanto, se apresentarão deshabitados.

A leitura de numeros, o uso de estatísticas, nunca deve ser feito sem atenção a circunstancias dessa natureza.

VIDA SOCIAL

DATAS INTIMAS

Fizeram anos no mês de outubro ultimo:

- 20, d. Malvina Rocha Coelho, esposa do sr. Joaquim Coelho, e residente no Rio;
- 27, dr. Vicente Giffoni, residente no Rio;
- 27, sr. Eurico Pinheiro Bernardes, residente em Patí do Afereis;
- 27, sr. Alvaro Vaz Martins;
- 28, sta. Graziela Gentil Baroni;
- 30, d. Izaura de Araujo Nunes, professora estadual;
- 31, sta. Lucila Frazão, residente no Rio.

Fizeram anos ontem:

- jovem Marília, filha dileta do sr. Silvino de Azeredo Filho e de d. Nanci Lemos de Azeredo;
 - d. Maria Marta Lavinias, esposa do sr. Alique Gomes Lavinias;
 - cap. Sebastião Tinoco, residente em Austin;
 - jovem Nei, filho do sr. Anibal Sampaio;
 - sta. Maria Fernandes Pereira.
- Hoje, transcorre o aniversário natalicio da viuva d. Adelaide de Carvalho.

ENFERMOS

No dia 20 de outubro ultimo, na Casa de Saude dr. Pedro Ernesto, foi submetida a uma intervenção cirurgica pelo dr. Carlos Elísio, auxiliado pelo dr. Renato Ribeiro, a sta. Raquel Olimpia da Rocha, filha da viuva d. Virgolina Ramos da Rocha. Seu estado é satisfatorio.

Uma embaixada do Ateneu S. Luiz visitou o Ginásio Leopoldo

Domingo ultimo, conforme anunciáramos, visitou o Ginásio Leopoldo uma embaixada de professores e alunos do Ateneu S. Luiz, do Rio de Janeiro. Os visitantes disputaram partidas amistosas e empolgantes de Basquete e Vôlei com os locais. As provas tiveram o seguinte resultado:

Basquete — (juvenis): Ginásio, 30 x 4.
Vôlei — (moças): Ginásio, 2 x 1 — (juvenis): Ateneu, 2 x 1 — (professores): Ginásio, 2 x 1.

Inaugurado, em Belford Roxo, o "Radio Clube dos 40"

A Diretoria do Clube dos 40, de Belford Roxo, inaugurou solenemente, à noite de 25 de outubro ultimo, o "Radio Clube dos 40". Numerosos convidados, além de pessoas de destaque no lugar, compareceram à sede social do novo e querido Clube dos 40, aplaudindo a iniciativa dos seus diretores em discursos entusiasticos.

Verificou-se, também, no dia 25, a posse solene da prof.^a Aurelia Braga no cargo de presidente do Departamento Feminino do Clube dos 40, seguindo-se-lhe uma Hora de Arte organizada pelo Gremio dr. Getulio Vargas, e um magnifico sarau.

Na Hora de Arte o CORREIO DA LAVOURA foi homenageado pela inteligente menina Idalina, que recitou uma poesia.

Cine Verde

Hoje — Robert Young e Randolph Scott, no drama: «Conquistadores»; o inicio do filme em série: «Aranha negra»; a comédia: «Carlitos, Policia», Jornais Paramount e Nacional.

Amanhã e terça-feira — Gloria Jean e Bing Crosby, no drama: «Se fosse eu»; o filme: «Não quero morrer no deserto», com Johnny Mac Brown; Jornal Nacional e um Natural.

Quarta e quinta feira — Henry Fonda, no drama: «Curva da morte»; o filme: «Garota de circo», com Dorothy Lamour; e um Jornal Nacional.

Encerrou-se, ante-ontem, a Semana da Economia

Sorteados, na Agencia local da Caixa Economica, três premios no valor total de 350\$

A Agencia de Nova Iguaçu da Caixa Economica Federal do Estado do Rio encerrou, ante-ontem, as comemorações da Semana da Economia, realizando o sorteio de três premios, no valor total de 350\$000, entre todas as cadernetas de depositos populares.

Assistiram à realização do referido sorteio o dr. Luiz Miguel Pinaud, ilustre juiz de direito da Vara Cível da Comarca de Nova Iguaçu, o diretor-secretario deste jornal e varios depositantes.

O distinto gerente da Agencia local, sr. Julio Gur-

gel, juntamente com os funcionários Gerson Parodi, Joel Nolasco de Almeida, Francisco Isidoro do Souto Neto e Ari Barreiros, dispensou todas as atenções aos presentes.

O primeiro premio, de 200\$000, coube à caderneta cheque n. 47, do dr. Nelson Machado, delegado regional. O segundo, de 100\$, à caderneta comum n. 984, do sr. Manuel Ribeiro. E o terceiro, de 50\$000, à caderneta n. 1122, aberta durante a Semana da Economia, em nome da menor Dulce Corrêa da Silva.

ASSOCIAÇÃO IGUASSUANA DE ESPORTES

Boletim Oficial n. 10, de 29 do corrente

- Suspender por 2 jogos os amadores Jorge Xavier da Silveira e Gualter Bandeira, da Independente.
- Solicitar à Comissão Técnica para marcar a data e designar o campo para disputar os 9 minutos restantes do jogo São Paulo x Independente.

Nova Iguaçu, 31 de outubro de 1941.

SILA FILIZOLA - 2º Secretario

ALIANÇA DO LAR (LTDA.)

Séde: Avenida Rio Branco, 91-5º andar RIO DE JANEIRO

Plano Federal do Brasil

CARTA PATENTE N. 113 — EXPEDIDA PELO TESOURO NACIONAL.

Resultado do sorteio realizado no dia 31 de Outubro de 1941, de conformidade com o Decreto-lei n. 2.891, de 20 de dezembro de 1940, na presença do sr. Fiscal Federal e grande numero de prestamistas e outras pessoas, na séde da Aliança do Lar Ltda., de acordo com as instruções baixadas pelo referido Decreto-Lei.

Plano Especial premiado o N. 6002

6002—Milhar—Primeiro premio no valor de Rs. 10:000\$000
002—Centena — Premio no valor de Rs. 1:200\$000
Inversão do milhar — Premio no valor de Rs. 300\$000

Plano Popular premiado o N. 6002

6002—Milhar—Primeiro premio no valor de Rs. 5:000\$000
002—Centena — Premio no valor de Rs. 600\$000
Inversão do milhar — Rs. 200\$000

Observação—O proximo sorteio realizar-se-á no dia 29 de novembro, sabado, às 15 horas, de conformidade com o Decreto-Lei n. 2.891.

Rio de Janeiro, 31 de Outubro de 1941.
VISTO — Nelson Nogueira — Fiscal Federal.
Eduardo F. Lobo — Diretor Tesoureiro.
O. Peçanha — Diretor Gerente.

Convidamos os srs. prestamistas contemplados, que estejam com os seus titulos em dia, a virem à nossa séde, para receberem seus premios de acordo com o nosso Regulamento.

FRACOS E ANEMICOS!
Tomem:
VINHO CREOSOTADO
Do Ph. Ch. João de Silveira Silveira
Empregado com êxito nas:
Tosses
Resfriados
Bronchites
Ficropulsose
Convalescências
CREOSOTADO
é um gerador de saúde.

NÃO DEIXE A VELHICE SE APROXIMAR ANTES DO TEMPO
UTEROL
é para a mulher um remedio precioso. Conserve o seu sorriso, a sua saúde e a sua mocidade, tomando o remedio que regulariza as funções utero-ovarianas.
PRODUTO DO LABORATORIO MELKA É SEMPRE EFICAZ

PARA A MULHER
NOVAS OCUPAÇÕES
PATRICIA
A elegancia modifica...
deixar a...
ta. Os pe...
são facie...
estabiliza...
A multi...
cioy aos...
aprimoro...
gundo a...
na reali...
a formu...
cer m...
ao mes...
as res...
dame...
lar e...
Qu...
ocupe...
tante...
a sua...
beran...
Nada...
e o se...
a sua...
rosa...
sua...
compre...
femi...
sua...
port...
sen...
faz...
aur...
impose...
mais...
o "bailleur" e os penta-gon...
dos levantam-se além de dia e...

Universidade Rural

(Conclusão da 1ª página)

grandioso plano elaborado pelo ex-ministro da Agricultura e atual interventor de São Paulo, sr. Fernando Costa, está construindo a primeira Universidade Agrária do país, que será a futura Escola Nacional de Agronomia, localizada à margem da estrada São Paulo-Rio.

Este plano compreende diversas zonas, nas quais estão distribuídos os elementos necessários a um completo desenvolvimento do ensino agrícola em todos os seus graus, bem como da experimentação agrícola e animal. A primeira zona compreende um grande jardim botânico com representação da flora brasileira de interesse ao ensino agrícola e característica das regiões econômicas do país. Nesse jardim ficará localizado o edifício principal da Escola, com os gabinetes, laboratórios, dependências administrativas, biblioteca, etc. Outro edifício será destinado aos gabinetes de física, química e tecnologia, e finalmente o terceiro abrigará as instalações para as cadeiras de botânica, entomologia, genética, ecologia e zoologia agrícola. Esses edifícios obedecem ao estilo colonial. Outros edi-

fícios abrangerão estufas especiais, almoxarifados e demais dependências necessárias, além dos destinados ao alojamento dos fazendeiros e criadores que fizeram temporada de aprendizado na Escola. As residências dos professores, dos alunos, do pessoal administrativo, formarão conjunto perfeito com as instalações para a prática de esportes e educação física. Haverá ainda um observatório meteorológico, um dispensário e um ambulatório para atender às necessidades da Escola. Em zonas à parte ficarão os campos experimentais de cultura, e as instalações modelares zootécnicas.

Farmácias de plantão

Farmacia Fluminense — Rua Bernardino Melo, 2085. Telefone, 20.

Farmacia S. Geraldo—Rua Marechal Floriano, 2228. Telefone, 131.

ASSINAR o jornal da terra em que se vive, é trabalhar pelo progresso dessa mesma terra.

PARA A MULHER

NOVAS OCUPAÇÕES

PATRICIA LINDSAY

A elegancia modifica-se segundo os acontecimentos, e a simplicidade atual é a característica compreensível e valiosa que se impôs nos dias que correm a todas as manifestações da nossa vida. Os tempos modernos trouxeram à mulher novos deveres e alteraram a sua aparência e a sua estética, despojando-a desses pequeninos nadas que faziam o prazer das nossas antepassadas e impondo uma elegancia cheia de nitidez, sobriedade e dignidade.

Levando as mulheres para os chamados serviços auxiliares de guerra, a nossa época acentuou esta tendência. Mas por uma reação bem compreensível à feminilidade não quer abdicar e a mulher continua ganhando novas prerrogativas.

As novas ocupações impuseram, ainda mais, o "tailleur" e os penteados levantam-se afim de

deixar a nuca descoberta. Os penteados diurnos são fáceis de fazer, rápidos e oferecem uma estabilidade perfeita.

A mulher não renunciou aos adornos, mas aprimorou a escolha segundo a hora e o momento. A mulher moderna realizou plenamente a formula de permanecer mulher, assumindo ao mesmo tempo todas as responsabilidades fundamentais que a vida, o lar e o trabalho exigem.

Quando chamada a ocupar um posto importante, a mulher mantém a sua serenidade, a soberania do seu espirito. Nada a pode perturbar e o seu encanto mantém a sua irradiação poderosa. A beleza serve à sua causa sem ostentação, pois assegura ao porte cuidados cheios de sensatez que nada mais fazem que ampliar-lhe a aureola. A palavra que melhor sintetiza a elegancia feminina hoje em dia é discreção.

LAR DE JESUS

Domingo, 9 do corrente, a partir das dez horas, será a festa das primeiras telhas do Lar de Jesus. Ide vê de perto a obra e sentir de perto o seu programa, e a necessidade de sua construção, que abençoaréis a contribuição que lhe tendes levado; que sereis levado, instiliva e cristãmente, a contribuir para ela, se é que ainda não o fizestes.

O momento atual do Cristianismo é de iluminação de inteligências, de cristianização de corações e de obras que provem uma e outra coisa, visto como é dos Evangelhos que seremos julgados por nossas obras, e não por nossa fé, por nossos convicções religiosas.

O Lar de Jesus destina-se a amparar crianças desvalidas e velhinhos sem arrimo, cujo numero de uns e de outros é bem

maior do que o numero dos que podem ampará-los. E menor do que o numero dos que podem ampará-los, é o dos que os amparam. Ainda menor, o numero dos que os amparam com alegria, sentindo é este o seu dever cristão. Só o que dá com alegria, preceitua Paulo (II Cor. 9-7) logra ter sua dadiva vista por Deus.

"O Dia das Primeiras Telhas" do Lar de Jesus conta, leitor amigo, com a vossa presença, para abrilhantardes-lhe a festividade! Enviai-lhe, antes, vossa prenda, por mais modesta que seja.

NÃO existe grande fortuna comercial sem campanhas de publicidade.

Compra de terrenos e hipotecas

Defenda os seus interesses e tranquilidade futuras, exigindo do seu tabelião as certidões negativas do oficial de Protestos de letras, e do Distribuidor da Comarca, antes de lavrar as suas escrituras ou emprestar o seu dinheiro

CORREIO DA LAVOURA

ÓRGÃO INDEPENDENTE

Registrado, de acordo com o decreto federal n. 24.776, de 14 de julho de 1934, no Cartório do 7º Ofício de Notas.

Fundador:

Silvino de Azevedo

Publica-se aos domingos

ASSINATURAS:

Ano	. 15\$000
Semestre	. 8\$000
Trimestre	. 5\$000
Numero avulso	. \$300
Num. atrasado	. \$400

ANUNCIOS

Preço por centimetro:

1ª pagina	. 2\$000
Paginas impares	1\$500
pares ou	
indeterminadas	. 1\$000

Publicações a pedidos preço por linha: \$500 rs.

Para anuncios a longo prazo, descontos especiais.

Toda correspondência sobre anuncios deve ser dirigida à gerencia deste jornal.

Rua Bernardino Melo, 2075 TELEFONE, 180

NOVA IGUASSU-E. DO RIO

Dr. Alfredo Soares

Molestias de senhoras e crianças

Regime alimentar infantil

Consultorio: Av. Nilo Peçanha, 73

Segundas, quartas e sextas, das 14 às 16 horas

Caixa Economica Federal do Estado do Rio

AGENCIAS DE NOVA IGUASSÚ E CAXIAS

Depositos populares desde 5\$000 até 20:000\$000 á taxa de 5% a. a.

Depositos a prazo fixo.

Depositos em Cheques, a partir de 500\$000.

Depositos Caucionados. — Depositos Especiais.

Cadernetas Comuns — Condicional, Economia propria.

Cadernetas — Para firma Comercial, Sociedade anonima e Sociedade civil.

Hipotecas, Consignações e Empréstimos sobre Apolices

Avenida Nilo Peçanha, 65 - Tel. 114

Prédica pelos mortos

De CONSTÂNCIO C. VIGIL

É o Dia de Finados. Devemos chorar os que desapareceram para se converterem em pó igual ao que levantam ao caminhar?

Melhor é que esta prédica seja para os mortos que estão entre nós outros.

Os de ouvidos que não ouvem, de olhos que não vêem, de coração sem amor e de alma sem paixão de justiça.

Os que se comovem ante os nichos do cemitério e não se lembram dos nichos dos carcereiros. Os que tremem ao agitar-se os ciprestes e passam junto aos muros dos hospitais sem experimentarem nenhuma emoção.

Os que condenam sem misericórdia.

Os que se banqueteam despididamente em face do faminato.

Os que cobram uma ofensa, um erro e um centavo.

Os que riem da mulher que se fez mãe e que não tem lei nem homem que a ampare.

Os que voltam as costas ao que está sujo por dentro e que não sabe como limpar-se.

Os que se mordem de inveja porque ignoram que todos somos um e que o triunfo de um é o triunfo de todos.

Os que pisam os tapetes sem

recordar as mãos que febrilmente os teceram, os prados — sem saber que cada passo destrói muitas vidas — e o povo, — sem apiedar-se de seu martírio.

Os que saboreiam a fruta sem amor pela árvore e os que comem o pão sem nenhum grato sentimento pelo lavrador e o boi.

Os que vestem a seda que um inseto fabrica e têm asco dos debéis seres que se arrastam sobre a terra.

Os que dão apreço às borboletas — para vê-las morrer; aos passaros, — para encarcerá-los; às flores, — para arrancá-las das plantas.

E os outros pobrezitos: o que é juiz, — e não sofre porque o inocente se acha encarcerado devido à sua negligência; o que é médico, — e dorme após haver negado alívio ao que se debate entre dores. E outros — funcionários e traficantes — que guardam sorrindo os proventos da venalidade. E ainda outros, — os que encham a bolsa de ódio à falta de ouro.

E aqueles, — mortos também, — mortos pela glacial indiferença coletiva. Os sem pão, os sem lar, os sem carinho e os sem rumo. Os que já

Do Passado

A cruz de ouro

O carmelita frei Antonio Gonçalves da Cruz, natural de Guaratinguetá, era uma das figuras principais do clero quando adoeceu, e cegou. Indo visitá-lo, o Cardeal Calepi, então na nunciatura da corte brasileira, tocou-lhe os olhos com a cruz de ouro que trazia pendente do pescoço. Mãos tremulas, o sacerdote tateou o cordão e, apalpando a cruz, sorriu triste.

— Fiquei do mesmo modo, senhor nuncio. E com a sua ironia de pobre:

— Se a cruz fosse de pau, talvez produzisse algum milagre...

MOREIRA DE AZEVEDO

não existem — sendo pegneninos — para o amor e a cultura. E os desgraçados índios, — todos vítimas da cobiça e da crueldade. E as sacrificadas à luxúria, que morrem emparedadas nas cavernas do vício.

Amemo los, a todos! já que o amor de dois seres lhes deu a vida, oxalá possa o amor de muitos seres realizar o milagre da ressurreição.

Elevemos à altura uma prece pelos mortos!

(De Terra Virgem (El Erial), tradução de Eduardo Tourinho)

O mesmo Finados

Como sempre, a tristeza impera e, à espera dos seres patidos de semblantes abatidos, aqui estou, ao teu lado; tu, anunciando o presente repicus a finados. Eu: tristemente vejo passar tanta gente como no ano passado!...

Velho sino!...

Um dia, não te verei mais...

Repicarás

a finados,

mais lento,

mais compassado...

passará muita gente

orando tristemente

por esta mesma estrada.

E, na solidão da tarde

ficarão as cinzas e as saudades

do companheiro ausente

e... mais nada!...

Ybicuy T. de Magalhães

Dois de Novembro

Parece que se desdobra, ainda, na tristeza sem fim do espaço, o roxo véu da saudade, — a saudade que fica chorando, para sempre, nos corações sensíveis e humanos... É que o dia 2 de novembro, como uma lagrima sentida e escaldante, novamente surgiu na folhinha do tempo, com o doloroso proposito de nos lembrar o desaparecimento, deste mundo, dos nossos entes queridos... E raros, raríssimos são os corações onde não ha uma tarja de luto, um soluço que ficou gemendo...

Dia dos mortos! Terrível ternaz em fogo das nossas recordações doloridas!

Uma lousa gelada e branca, um adeus tristíssimo e mudo, um pouco de flores, uma cruz de grandes braços abertos, — e o silêncio, a saudade, o mistério, o Nada! E também esta imensa vontade de chorar... Este desespero sem calma... Esta revolta... Esta inútil vontade, esta sacriliga ansia de reviver o coração que a Morte desfez, que a terra apagou para sempre, sem atender ao nosso desespero, sem ouvir as nossas suplicas, sem se comover, ao menos, com a pureza das nossas lagrimas candentes...

ELIR

BANCO DO BRASIL

Praça 14 de Dezembro, 106 - NOVA IGUASSU - Estado do Rio
End. Tel.: "Satélite" - Telef.: 4 (Contadoria), 25 (Gerência) - Caixa do Correo, 3

TAXAS DE JUROS DE DEPÓSITOS:

EM CONTAS POPULARES

Com livro de cheques gratis e sem selos e caderneta — limite até 10.000\$000 4 %
Com cheques selado e limite até 50.000\$000 3 %

EM CONTAS COMERCIAIS

Com cheques selados e sem limite de quantia 2 %

EM CONTAS A PRAZO FIXO

De 6 meses 4 %
De 12 meses 5 %
Com pagamento (6 meses 3 1/2 %
mensal de juros : (12 meses 4 1/2 %

EM CONTAS DE AVISO PRÉVIO

e 30 dias 3 1/2 %
e 60 dias 4 %
e 90 dias 4 1/2 %

LETRAS HIPOTECÁRIAS

As letras hipotecárias emitidas pelo Banco do Brasil, dos valores de Rs. 100\$000, Rs. 200\$000, Rs. 500\$000, Rs. 1.000\$000 e Rs. 5.000\$000, têm por garantia:

— os imóveis hipotecados; o fundo social, e o fundo de reserva.

São emitidas ao prazo máximo de 20 anos e liquidáveis por via de sorteios anuais.

Seus juros, de 5 olo ao ano, pagáveis por meio de cupões, de 6 em 6 meses, em 31 de janeiro e 31 de julho de cada ano, estão isentos de quaisquer impostos, taxas, selos, contribuições ou outras tributações.

FAZ, NAS MELHORES CONDIÇÕES,

Cobranças — Transferências de Fundos.

Descontos de letras, saques e cheques sobre esta ou quaisquer outras praças.

Empréstimos em contas correntes com caução de duplicatas.

Empréstimos em letras hipotecárias.

Crédito Agrícola a longo prazo, sob a garantia exclusiva da fruta.

Crédito Industrial para a compra de matérias primas e reformas, aperfeiçoamento e aquisição de maquinário.

São atendidos, com a maior presteza, todos os pedidos de informações e esclarecimentos sobre quaisquer operações da Carteira de Crédito Agrícola e Industrial, que se acha em pleno funcionamento.

FILIAIS OU CORRESPONDENTES EM TODAS AS PRINCIPAIS PRAÇAS DO PAÍS E DO ESTRANGEIRO

tações federais, estaduais ou municipais, de acordo com o decreto lei n. 221, de 27 de janeiro de 1938.

Preferem a quaisquer títulos de dívida quirografária ou privilegiada e podem empregar-se:

— em fianças à Fazenda Publica; em fianças criminais e outras; na conversão de bens de menores, órfãos e interditos; e no pagamento dos juros e das prestações dos empréstimos em letras hipotecárias concedidos pelo Banco.

São negociáveis em qualquer parte do território nacional e cotadas em Bolsa

TODAS AS OPERAÇÕES BANCÁRIAS

Suspenso pela Policia o jogo S. Paulo x Independente

Cenas lamentaveis foram verificadas em campo — Vencia o Independente por 1 x 0, quando houve o "sururu" — A Policia suspende a partida — O juiz recusou-se a arbitrar o jogo

Lamentaveis foram as ocorrências verificadas domingo ultimo, no jogo entre o S. Paulo e o Independente, realizado no campo dos Alvirubros.

Pessoas, ás vezes de responsabilidade, ou torcida, assaltadas por uma paixão inconcebível, promovem disturbios e conflitos em campos de futebol, pelo simples fato de uma irregularidade que surge — muito natural acontecer na pratica desse esporte. — Só servem para pôr em jogo o nome daqueles que os promovem e o clube a que pertencem.

E' isso o que vem acontecendo ultimamente nos nossos campos, onde não é raro ver-se uma partida interrompida ou suspensa, em virtude dos disturbios provocados — ou pela assistencia ou por paredros de clubes — obrigando, muita vez, a intervenção da policia.

Lamentavel tudo isso! Cenas tão feias como essas, só servem para diminuir o conceito que o nosso esporte possui em diversos pontos do país.

Já é tempo de pôr cõbro nessas cenas ridiculas!

Saibamos ganhar e perder dentro da ética e disciplina esportivas. Deixemos de lado as paixões partidarias, e procuremos manter a moral do futebol iguassuano, que lentamente agoniza!

Narremos os fatos

Depois de 80 minutos de jogadas violentas entre o S. Paulo e o Independente, jogadas essas que nasceram pelas circunstancias em que se achavam o Independente e o S. Paulo — aquele, por ser o líder do Campeonato, e que, deixando o gramado com uma derrota, deixaria de ser

campeão, e este, animado pela torcida, impunha uma grande resistencia — descambaram os dois times para uma brutalidade sem par.

Quando faltavam nove minutos para terminar a partida, e vencia o Independente por 1 x 0, o jogador Fontes escapa sozinho com o couro. O zagueiro Perminio, do Independente, vendo o perigo que corria o arco do seu time, vai ao seu encalço, e comete uma falta que o juiz assinala. Foi quanto bastou para que Gringo reclamasse do juiz, em termos descortezes, a marcação da penalidade, surgindo, entre eles, uma discussão e agressão. A assistencia, sem perda de tempo, invade o campo, estabelece-se grande confusão, e verificam-se cenas lamentaveis.

Serenados os animos, a Policia achou conveniente suspender a partida aos 80 minutos.

O tento

O unico tento da tarde foi conquistado por Polaco, aos 20 minutos do tempo complementar.

Os quadros

INDEPENDENTE — Osmar; Perminio e Baiaco; Luiz, Gringo e Livaldo; Polaco, Bolinha, Ozéas, Silas e Rubem.

S. PAULO — Moacir; Gerson e Onofre; Marciano, Parafuso e Pernambuco; Bonsucesso, Herminio, Tião, Fontes e Martins.

O juiz escalado recusou-se a dirigir a partida

Foi escalado pela C. T. da Associação, o juiz oficial, Euclides Pires, que se recusou a arbitrar o jogo, alegando estar sendo coagido. O sr. Euclides Pires errou, porque foi de encontro

Para comemorar com brilhantismo o seu 29º aniversário, o E. C. Iguassú organizou um grande programa social-esportivo

O veterano e querido clube E. C. Iguassú organizou um grandioso e escolhido programa para comemorar, com muito brilhantismo, a passagem do seu 29º aniversário de fundação, que transcorrerá no dia 17 do cor-

rente. O "mês alvi-negro" está dividido em duas partes: social e esportiva. A primeira constará de tardes dançantes, domingueiras, bailes, etc., e a segunda, de jogos de

futebol, basquete e vôlei. Entre os times de futebol e de basquete que tomarão parte na grandiosa festa dos alvi-negros, estão o Botafogo, Fluminense e Americana.

ESPORTES

O Filhos de Iguassú jogará com os reservas do Bangú

O simpatico gremio Filhos de Iguassú jogará hoje, na preliminar do jogo Bangú x Vasco.

O time de Ramalheda te-

rará como adversario o quadro de reservas do Bangú. Esta partida será uma "revanche" pedida pelo time que Juca dirige.

O S. Paulo vai recorrer

O S. Paulo entrou com um protesto, na Associação, alegando que o amator Ozéas, do Independente, está com a sua situação irregular neste clube, visto ter o citado jogador inscrição pelo Flamengo, cuja transferencia não foi ainda concedida por aquele clube. Não aceitando o protesto a Diretoria da A. I. E., o S. Paulo recorrerá ao Conselho.

Guia de Exportação

Vende-se na Redação deste jornal

ao Regulamento, e ainda fez uma declaração na sumula, o que importa numa penalidade. Serviu como arbitro, de comum acõrdo, o sr. Rubem Chuff.

Pingue-Pongue

TORNEIO INTERNO DO E. C. IGUASSÚ

Continua com grande animação o Torneio Interno do alvi-negro, constituído por oito times. Vêm lutando todos eles, com entusiasmo, pela conquista das medalhas.

Mantem o primeiro lugar o Equador, que, com justiça, ostenta esse titulo, visto atuar sempre com galhardia e firmeza.

Colocação dos concorrentes:	
	P. P.
Equador	0
Venezuela	2
Perú	3
Brasil	5
Bolivia	5
Argentina	8
Paraguai	8
Chile	11

TODO o individuo que deixa de contribuir para a manutenção e prosperidade da folha local, comete grande atentado contra o progresso social de seu meio e dificulta o gôso dos beneficios que a imprensa prodigalisa no desempenho de seu nobre sacerdocio,

BAIACO E GRINGO FORAM SUSPENSOS

Foram suspensos por 2 jogos os amadores Gringo e Baiaco, do Independente, por terem agredido o juiz da partida S. Paulo x Independente, realizada domingo ultimo.

E. C. Iguassú

Resoluções

A Diretoria do Esporte Clube Iguassú, em sua reunião ordinaria realizada no dia 28 do corrente, resolveu:

- a) — aprovar a ata da sessão anterior;
- b) — arquivar os officios: de 18 do corrente, do Silva Araújo F. C.; n. 62, do E. C. Anchieta; GPC/41, do E. C. Mackenzie; de 29 do corrente, do Almoré F. C.; de 11 do corrente, do sr. Edgard N. Braga; e circular do Clube Excursionista Icarai;
- c) — encaminhar ao representante junto à Associação o officio 234 dessa entidade;
- d) — nomear os srs. cel. Nicolau Rodrigues da Silva, Altair Soares Pereira e Norival Chaves para, em comissão, visitarem o sr. Presidente e felicitá-lo pela passagem do seu aniversário;
- e) — determinar para o baile de aniversário seja obedecido o seguinte traje: para cavalheiros, completo, de preferencia branco e para damas, de preferencia de baile;
- f) — passar a Presidencia do clube ao sr. Secretário Geral até o dia 30 do corrente.

Nova Iguassú, outubro de 1941.

Altair Soares Pereira
1º Secretário

Trabalhos gráficos?
Na redação deste jornal

Dois de Novembro
Parece que se desdobra a vida, na trizca sem fim do espaço, o torço ven da saudade — a saudade que fica chorando, para sempre, nos chorões, anniveis e humanos... E' que o dia 2 de novembro, como uma lagrima sentida e sacalada, novamente surgiu no lo-roso proposito de nos lembrar o desaparecimento, deste mundo, dos nossos entes queridos. E raros, rarissimos são os corações onde não ha uma lagrima de luto, um soluço que flou gemendo...

Dia dos mortos! Terrível noz em logo das nossas recordações doloridas!

Uma lousa gelada e branca, um adeus tristissimo e mudo, um pouco de flores, uma cruz de grandes braços abertos, e o silencio, a saudade, o milimosa vontade de chorar... Este desespero sem calma... Esta revolta... Esta inutilidade, esta sacrilega ansia de reviver o coração que a Morte desleza, que a terra apaga para sempre, sem atender ao nosso desespero, sem ouvir as nossas suplicas, sem se comover, ao menos, com a perda das nossas lagrimas ardentes...

ELIR

BRASIL
Estado do Rio
aixa do Corrolo, 3
r o si
FIXO
meses
PRÉVIO

4%
5%
3 1/2%
4 1/2%
3 1/2%
4%
4 1/2%

de acõrdo com o decreto lei
ida quirografia ou privilegiada
regar-se:
ar, em fianças criminaes e outras
fãos e interditos; e no pagamento
stimos em letras hipotecárias con-

ritório nacional e cotadas em Bols
S BANCARIAS

es da Carteira do Crédito Agricola

STRANGELO

NOTAS

A mais comum forma de transportes urbanos em Londres, é o ônibus. Em um ano normal, o numero de passageiros é de 2.222.695.228.

No perimetro de Londres encontram-se mais de 97.000 pessoas com mais de 75 anos de idade.

Apesar de já haverem sido publicados 89 volumes da Historia Oficial Francesa da Grande Guerra, a obra ainda não está completa!!

Em tres cidades do Estado de Carolina do Norte fabrica-se mais de metade da quantidade total de cigarros que se consomem nos EE. Unidos.

MAGROS DE NASCENÇA PODEM AGORA OBTER 2Ks. NUMA SEMANA



Milhares de pessoas são obesas, pallidas e esgotadas, mesmo as que são "magras de nascença".

Vikelp, o novo concentrado de minerais, iodo-vitaminico, extrahido do mar, atua directamente as causas da magreza e do esgotamento, aumentando o peso por dois modos em um só processo natural.

Primeiro, suas grandes reservas de minerais facilmente assimilaveis nutrem as glandulas produtoras do succo gastrico necessario para digerir gorduras e amidos, factores do peso na alimentação. Segundo, o IODO NATURAL contido em Vikelp atua e regula as glandulas internas que controlam o metabolismo — processo pelo qual os alimentos digeridos se convertem em carnes rijas e novas forcas e energias. Além disso, Vikelp contém a dose diaria de ferro, cobre e phosphato de calcio, bem como da importante vitamina B, de que carece o organismo.

Tres comprimidos de Vikelp contém mais ferro e cobre do que 1/2 kilo de espinafre ou 3 1/2 kilos de tomates frescos; mais calcio do que 6 ovos; mais phosphoro do que 680 grammas de cenouras e mais IODO NATURAL do que 726 kilos de carne.

LABORATORIOS ASSOCIADOS DO BRASIL, LTDA. R. Paulino Fernandes, 49 - Rio

Comprimidos VIKELP

PREFEITURA MUNICIPAL DE NOVA IGUASSU



REQUERIMENTOS DESPACHADOS

4527, Maria Raynaud Campos; 4505, Moysés Maia dos Santos; 4892, Otavio Miguel Ramos; 4893, Maria Rosa da Silva; 4909, Edson Vieira Alfonso e outros; 4705, Joaquim de Almeida Flores; 4194, José Amelino Beluci; 5084, Jaime de Sousa; 5115, Luiz Glovinski; 5076, Antonio Francisco Fernandes; 5229, Laurindo Manuel; 5254, José Dias Alves de Oliveira; 5227, Otilia Arnaud Batista; 5188, Eugenio Alves de Oliveira; 5315, Julio Maria Lourenço; 5250, Osvaldo Queiroz de Sousa; 5272, Otavio Martins Torres; 5328, Agostinho Alves Xavier; 5318, R. Oliveira & Barros; 5240, Paulo Batista Peres; 5269, Jacinta Sampaio; 5356, João Tavares de Figueiredo. Como requer, nos termos das informações.

5266, Nicolau Cobelas Pereira; 4493, Manuel Antunes Braga. Satisfaça a exigencia da D. de Obras.

5294, Afonso Gomes Dias; 5349, Joaquim de Almeida Flores; 5291 e 5292, Rachid Hilal; 5340, Felizarda Conceição Lourenço; 5209, Eulampia Neves; 5381, Wilson Palha de Castro; 5441, Teodomiro Gonçalves; 5341, Antonio Cardoso Leal. Satisfaça a exigencia da D. de Fazenda.

5418, Alcina Damasio Rola; 5522, Dimpino Vitorino de Sousa; 5299, Guilherme Licurci; 5362, Mariana Henrique da Luz; 5518, Sugitaro Sugihara; 5361, Francisca da Costa Roque; 5433, Manuel de Oliveira Ferro; 5409, Amadeu Augusto Barato. Certifique-se o que constar.

5582, Custodio Soares Couto; 5584, Trindade Silgueira da Cunha; 5578, Antonio Augusto Lobão; 5411, Mansur Monassa; 5544, José Cardoso; 5511, Brasilides Teles de Andrade; 5512, Antonio Martins Manceno; 5479, João Antonio Pereira; 5410, Assad José; 5495 e 5496, José Teixeira; 5568, Kenyon & Cia. Ltda.; 5397, M. L. de Andrade; 5401, Luiz Augusto da Silva; 5419, Carlos Fasseheber de Castro; 5429, J. M. Araujo; 5481, Antonio Pereira de Barros Silva; 5509, Ernesto Alves da Cruz; 5510, Mario Faria Soares; 5422, Leonel Pinto de Oliveira; 5470, Manuel Corrêa; 5460, Francisco Gonçalves de Almeida; 5529, Silva Lopes & Cia. Ltda.; 5553, João Ferreira de Sousa; 5572, Valter da Silva; 5560, José de Oliveira; 5563, Orlando Moniz Dias Lima; 5432, Antonio de Sousa; 5466 e 5416, Antonio Nardeli; 5453, Miguel Joaquim de Sousa Braga; 5413 e 5564, Eugenio Martins Moreira; 5284, Luiz Evangelista de Sousa; 5257, Osmar Alves Pinheiro; 5326, J. O. de Carvalho; 3794, Rodolfo Mauricio da Cunha; 5212, Manuel Campos Duarte; 5121, Anisio Thompson de Paulo Leit; 5134, Benedito de Sousa Nogueira; 4443, Edgar Fagundes da Silva; 5285, Benedito de Oliveira; 3828, Manuel Severiano Barbosa; 5223, Luiz de Assis; 4618, Mario Gonçalves Capela; 5216, Maria Neiva; 4951, José Ferreira de Melo; 5053, Luciano de Moraes. Como requer.

Caxias

1189, Firmina de Oliveira; 1279, José Pedro dos Santos. Como requer.

1447, Mario Peixoto da Rocha. Indeferido.

941, Mario Peixoto da Rocha. Embora haja evidente equívoco no documento relativo ao nascimento da menor Marilú, é evidente que o direito do requerente ao que pede é incontestavel.

Isto posto, considerando tratar-se de um funcionario merecedor de proteção por ser um exemplar auxiliar da administração municipal, e considerando que a lei confere aos Prefeitos o arbitrio de conceder maior auxilio do que o nela fixado, uma vez que as finanças municipais comportem a despesa sem inconvenientes; e considerando ainda que tal possibilidade é notoria, defiro o pedido para conceder ao requerente o auxilio de 300\$000 mensais, a partir do corrente mês de outubro.

1262, José Joaquim da Costa. Concedo a porcentagem de 20%, que é a concedida a quase totalidade dos guarda barreiras municipais. Determino a Secretaria organize um projeto de resolução regulando o assunto.

4671, Maria Elisabeth Pacheco. Mantenho o despacho proferido no processo 6124, pois nada tem que ver o valor venal com o imposto predial.

Vila Meriti

1174, José Moreno Munhoz. Regularize, preliminarmente, a situação nesta Prefeitura de acôrdo com o parecer supra.

1637, Acacio de Almeida. Regularize, preliminarmente, a situação nesta Prefeitura.

1347, Manuel Gonçalves Pereira. Nos termos do parecer, defiro o pedido. A Secretaria para o expediente necessario.

1751, Frei Adjuto Wagner. Certifique-se o que constar.

1695, Abilio Trajano de Sá. Satisfaça a exigencia da D. de Obras.

1535, Manuel Loureiro; 1502, Mitra Diocesana de Barra do Pirai; 1551, José de Sousa Pereira; 1557, Vitor Lopes Alvares; 1705, Tiburcio de Sousa; 1663, Aureliano da Costa. Como requer.

1654, José da Silva Correa. Reduzo a multa a 50 o/o.

2172, Os moradores e proprietarios de Retiro e Baby. Trata-se de um pedido de favor para o qual, de acôrdo com o Codigo Tributario, existe um selo especial e o requerimento nem sequer está selado com o selo comum, pelo que deverá aguardar que os interessados cumpram essa exigencia para que possa ser despachado.

1819, Wilson Nogueira. Sendo o saldo da verba necessario a despesas inadivels, aguarde oportunidade.

5268, Vitor Silva. Pague, preliminarmente, o imposto.

5293, The Caloric Company. Defiro, de acôrdo com a informação da D. de Obras, para o que deverá o requerente assinar um termo na Secretaria.

5043, Isaura da Costa Bouças. Legalize, preliminarmente, a planta na D. de Obras.

5251, Adalberto Moreira Coelho. Como requer.

4683, José Leonardo Teixeira. Defiro o pedido, devendo o imposto ser pago de acôrdo com a avaliação da D. de Fazenda.

4718, Maximino Palheiros Gil. Aceito a proposta uma vez que o proponente indique previamente onde depositará o lixo coletado.

4582, João da Rocha Araça. Defiro o pedido de acôrdo com a informação da D. de Obras, exceto quanto ao item 4º, que indefiro, ainda de acôrdo com a D. de Obras.

4980, Os proprietarios das ruas Leticia de Barros e Moraes Cardoso. Oficie-se á Cia. Luz e Força.

4436, Joaquim de Oliveira. Indeferido.

3821, Antonio Pereira de Barros Silva. Embora tenha sido ordenado o pagamento da folha em questão, trata-se no momento de uma conta de exercicios finidos não relacionada. Demais, de acôrdo com a propria ordem de pagamento, falta qualidade ao peticonário para receber as quantias, visto como o mesmo não exhibiu procuração dos titulares do direito para tal fim.

4598, Henrique Coelho da Rocha. Certifique-se o que constar.

5185, Alvaro Vieira de Moura Sá. Em face do laudo apresentado pela junta medica, indefiro o pedido.

5474, Laura Abati. Como requer, nos termos do laudo medico.

O preceito do dia

A transmissão da difteria se faz directamente, pelo contacto com o doente, ou, indirectamente, por objetos recentemente contaminados.

S. P. E. S.

DA COMAR

Cartorio de

DE P

Cartorio de

DE P

Cartorio de

DE P

Cartorio de

DE P

Cartorio de

DE P

Cartorio de

DE P

Cartorio de

DE P

Cartorio de

DE P

Cartorio de

DE P

Cartorio de

DE P

Cartorio de

DE P

Cartorio de

DE P

Cartorio de

DE P

Cartorio de

EDITAIS DA COMARCA DE NOVA IGUASSÚ

Cartorio do 4º Ofício

De praça com o prazo de vinte (20) dias

O dr. Luiz Miguel Pinaud, Juiz de Direito da Vara Cível da Comarca de Nova Iguaçu, Estado do Rio de Janeiro, por nomeação na forma da lei, etc.

Faz saber aos que o presente edital com o prazo de vinte (20) dias virem ou dele notícia tiverem que no dia (6) seis de novembro do corrente ano, o Porteiro dos Auditórios deste Juízo trará a público pregão de venda e arrematação, a quem mais dê e maior lance oferecer além da avaliação de rs. 65.000\$000 (sessenta e cinco contos de réis), às quatorze horas, no Edifício do Fórum desta cidade, à Praça João Pessoa s/n, sobrado, onde têm lugar as audiências deste Juízo, os bens penhorados e pertencentes ao executado José da Silva Ribeiro, na ação executiva movida contra este, por José Pinto d'Almeida Quintino, os quais são os seguintes: — Predio n. 448, atual 2.210, da rua Marechal Floriano Peixoto, construído em terreno próprio, que mede 16m,30 de frente, 14m,30 nos fundos, por 50m de extensão de ambos os lados, confrontando de um lado, com o imóvel 2218 de Antonio Rolim, de outro com o imóvel 2194, de Antonio M. Bertolo, e nos fundos com Gaspar José Soares; Predio n. 65, atual 2229 da rua Marechal Floriano, assobradado, com quatro portas de aço, e o respectivo terreno que mede 6ms. de frente igual nos fundos por 10ms.70 de extensão de ambos os lados, confrontando de um lado com o imóvel n. 2243 de Tomé Cavadas, de outro com a Garage de Emanuel Monteiro dos Santos e nos fundos com a cerca da Estrada de Ferro Central do Brasil; ambos próprios para negocio, o segundo com o andar superior com acomodações para família, situados nesta Cidade, 1329 distrito deste Estado, dentro da zona urbana, avaliados num total de sessenta e cinco contos de réis. E para que chegue ao conhecimento de todos e de quem possa interessar, mandou o dr. Juiz lavrar o presente edital e outros de igual teor que serão afixados no lugar de estilo e publica-

dos no Diário Oficial deste Estado. Dado e passado nesta Cidade de Nova Iguaçu, Estado do Rio de Janeiro, aos dezesseis dias do mês de outubro do ano de mil novecentos e quarenta e um. Eu, Abelardo Pinto, Escrivão, o datilografei e subscrevo.

(a.) Luiz Miguel Pinaud
3-3

Cartorio do 6º Ofício DE 1ª PRAÇA

O doutor Luiz Miguel Pinaud, Juiz de Direito da Vara Cível desta Comarca de Nova Iguaçu, Estado do Rio de Janeiro, na forma da lei, etc.

Faz saber a quem interessar possa, que no dia dezoito de novembro do corrente ano, às 14 horas, na porta do Edifício do Fórum desta Comarca, o porteiro dos auditórios levará a público pregão de venda e arrematação, por preço superior ao da avaliação, os objetos constantes de: um amplificador Philips n. 2821; dois pic-up "Astatic" de ns. 64715 e 07-64725; um microfone Philips tipo 4810 n. 5664, com respectivo suporte; um microfone; um microfone n. 4225, com pé; dois altos falantes de ns. 9807 e 2223, e duas cornetas acusticas, tudo avaliado em 1.310\$000 (um conto oitocentos e dez mil réis), cujos bens foram penhorados a requerimento da Empresa de Representações Reunidas Cheditk, na ação executiva que move contra Plácido Figueiredo. Do que para constar mandou o dr. Juiz expedir o presente Edital, que será publicado pela imprensa e afixado no lugar de costume. Nova Iguaçu, 30 de outubro de 1941. Eu, Roseo Deoclecio Porto, Escrevente que datilografei.

Luiz Miguel Pinaud
1-3

AVISO

O inventariante dativo do espólio de Antenor Antonio de Freitas, devidamente autorizado por Alvará do Exmo. Sr. Dr. Juiz de Direito da Vara Cível da Comarca de Nova Iguaçu, a proceder à venda dos frutos pendentes dos pomares do referido espólio, vem trazer ao conhecimento dos interessados

que no dia 4 de novembro, às 14 horas, no Gabinete daquele Juízo, à Praça João Pessoa, nesta Cidade, receberá e procederá à imediata abertura, propostas para compra dos aludidos frutos.

As propostas deverão obedecer aos seguintes requisitos: — a) — estar contida em envelope fechado; b) — o preço por caixa de laranja, tipo colheita oficial; c) — a declaração de que o proponente se obriga a iniciar a colheita dentro de oito dias da data em que for efetivada a transação e a terminá-la dentro de quarenta dias do início da colheita e a assinar um termo de responsabilidade, ratificando a proposta apresentada; d) — o pagamento deverá ser feito mediante os comprovantes da colheita efetuada, sob a fiscalização dos interessados.

A melhor proposta não obriga a sua aceitação, ressalvado que fica aos interessados no inventário o direito de apre-

ciar e julgar da idoneidade financeira e moral do proponente, assim como da conveniência do preço oferecido.

Nova Iguaçu, 16 de outubro de 1941.

Mario Guimarães — Advogado
2-2

INSTITUTO DE APOSENTADORIA E PENSÕES DOS INDUSTRIÁRIOS

Edital de citação

Pelo presente edital, fica citado Hamilton Pereira Giordano, filho de Duval Giordano e de Irlinda Pereira Giordano, funcionário numero trezentos e onze, do Instituto de Aposentadoria e Pensões dos Industriários, para ciência de que, por determinação do sr. presidente do mesmo Instituto, constante da Ordem de Serviço n. 2.324, de 18 de outubro corrente, foi instaurado inque-

rito administrativo para apuração de suas responsabilidades pelo desvio de fundos do referido Instituto, quando no exercício da comissão de agente nesta cidade de Nova Iguaçu, ficando o mesmo acusado, notificado de que, nos termos do disposto no artigo 169 e seus §§, do Regulamento aprovado pelo Decreto numero 1.918, de 27 de agosto de 1937, deverá comparecer no proximo dia 1º de dezembro de 1941, às 15 horas, à sede da Agencia do Instituto, em Nova Iguaçu, na Avenida Marechal Floriano Peixoto n. 1950, sobrado, afim de ser interrogado e oferecer a defesa prévia que tiver, com a indicação das provas que devam ser produzidas, e acompanhar o processo, até final, sob pena de se prosseguir a sua revelia. E, para que chegue ao conhecimento do mesmo acusado, a quem não foi possível intimar pessoalmente, por se encontrar em lugar incerto e não sabido, se passou o presente edital, que será publicado pela imprensa, tres vezes, pelo espaço de 30 dias, indo assinado por mim, Paulo Carvalho, secretario, e pelo sr. procurador processante, Elmo Santos de Bustamante. Dado e passado nesta cidade de Nova Iguaçu, aos vinte e sete dias do mes de outubro de mil novecentos e quarenta e um. — Elmo Santos de Bustamante, procurador processante. — Paulo Carvalho, secretario.

1-3

DR. EGAS MONIZ

Assistente do Hospital Pró Matre

Especialista em molestias de senhoras, e partos

Consultas: segundas, quartas e sextas feiras, das 16 às 18 horas.

Rua Marechal Floriano, 1950-sob.

Telefone, 132

Ildefonso Neiva

(Sucessor de José Macedo de Araujo)

Peças e acessórios em geral para automoveis

Oficina mecanica

Moderno aparelhamento para solda a oxigenio

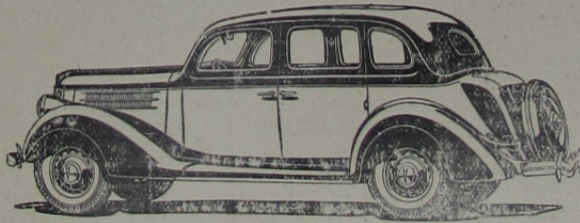

POSTO DE LUBRIFICAÇÃO

Cargas e reformas de acumuladores - Rolamentos em geral

AUTO SOCORRO DIA E NOITE

Secção de Acessorios: Tel. 244 - Oficina: Tel. 261

Rua Marechal Floriano, 1694 - Nova Iguaçu - E. do Rio

Marinho Magalhães

DESPACHANTE OFICIAL DA SECRETARIA DE JUSTIÇA E SEGURANÇA PUBLICA (7ª Região Policial-N. Iguaçu)

Esc.: Rua dr. Getulio Vargas, 20—Tel. 316 Nova Iguaçu—E. do Rio

Trata de todo serviço administrativo desta repartição, como seja: carteira de identidade para nacionais e estrangeiros, folhas corridas, atestados de bons antecedentes, atestados de conduta e residência para quaisquer fins, matrículas, inscrição para exame de motoristas, motociclistas, cocheiros e licença para toda classe de veiculos, substituição de carteira de motoristas e cocheiros, revalidação de carteira de estrangeiros e demais assuntos junto á policia.

MUNICIPAL IGUASSÚ

parecer supra.

de Almeida.

preliminarmente, a situação nesta Prisão.

d Gonçalves Pereira.

do parecer, sefro o pedido. A Secretaria.

adjuto Wagner.

o que constar.

Trajano de Sá.

exigencia da D. de Obras.

el Loureiro; 1562, Mitra Diocesana de São José de Sousa Pereira; 1557, Vitor Lopes de Arcio de Sousa; 1663, Aureliano da Costa.

da Silva Correa.

multa a 50 ofo.

oradores e proprietários de Retiro e Banho pedido de favor para o qual, de Tributarrio, existe um selo especial e requer está selado com o selo comum, para que os interessados cumpram esse selo possa ser despachado.

n Nogueira.

alido da verba necessario a despesas de oportunidade.

Silva.

liminarmente, o imposto.

Caloric Company.

acordo com a informação da D. de Obras, trará o requerente assinar um termo na Secretaria.

ra da Costa Boças.

preliminarmente, a planta na D. de Obras.

Alberto Moreira Cuello.

quer.

é Leonardo Teixeira.

pedido, devendo o imposto ser pago de acordo da D. de Fazenda.

ximo Palheiros Gil.

proposta uma vez que o proponente não pode depositar o lico coletado.

o da Rocha Arça.

pedido de acordo com a informação da D. de Obras, quanto ao item 4º, que indago, ainda de Obras.

proprietários das ruas Letícia de Barros e Cia. Luz e Força.

equim de Oliveira.

onio Pereira de Barros Silva.

emba sido ordenado o pagamento da multa e se no momento de uma conta de exatidão.

da acordo com a propria ordem de pagamento do ao peticionario para receber as quantias e o mesmo não exhibir prova de pagamento dos titulares e fim.

enrique Coelho da Rocha.

se o que constar.

varo Vieira de Moura Sá.

do laudo apresentado pela Junta medica.

ura Abati.

reguer, nos termos do laudo medico.

CORREIO DA LAVOURA

ORGÃO INDEPENDENTE

Fundador: SILVINO DE AZEREDO

ANO XXV

NOVA IGUASSÚ (Estado do Rio), DOMINGO, 2 DE NOVEMBRO DE 1941

N. 1.285

SEÇÃO AGRÍCOLA

Calendario Agricola

Mês de Novembro

Cortam-se os alfafais. Novembro é o mês dos pastos abundantes. E', também, quando se faz sementeiras, continuando-se as sementeiras de batatas tardias.

Gradeiam-se os alfafais velhos. Para esta operação deve-se aproveitar a proximidade de uma boa chuva. Recolham-se as forragens, preparando-se a sêga e a trilha de grãos.

Terminam-se as ultimas sementeiras de colza da primavera, de feijão, canhamo, fazendo-se, ainda, o transplante de eucaliptos.

Faz-se, do mesmo modo, plantações ou sementeiras de trigo mourisco, ervilhaça de verão, forragens diversas, algodão (em algumas zonas), arroz, mamona, feijão de porco, cana de açúcar, linho, gergelim, araruta, amendoim e alpiste. Nos cafezais trata-se das capinas e limpeza das covas nas plantações novas. Intensifica-se o combate ao coruquerê, utilizando-se do arseniato de chumbo ou de produtos indicados.

Nos laranjais cuida-se da inspeção e tratamento da "gomose". E' urgente fazerem-se os preparativos para o combate à erosão, evitando-se, com os processos usuais, os estragos grandes das enxurradas.

Inicia-se, neste mês, a colheita da batata americana, tratando-se, sem demora, da capina nas plantações de mandioca e batata doce e das transplantações de fumo.

Nos Estados do Norte é a época para a moagem de cana e da colheita de frutas, como as mangas, abacates, abacaxis, carambola, mangaba, murici, arará e ingá.

AVICULTURA — E' o mês de novembro impróprio para se por galinha para chocar.

Os pintos devem ter boa alimentação e agua sempre renovada. Mês difícil para as criações, porquanto as doenças e pestes aparecem muito em novembro. O calor, sendo intenso é prejudicial á galinha e favorece o aparecimento de moscas e outros insetos. As anqui-

lostomiasas avícolas têm, como principal fóco transmissor, o excremento das galinhas.

A alimentação deve constar somente de verduras frescas, misturadas com os ossos moídos e farinha de carne.

As vacinas já devem estar sendo preparadas. Maxima limpeza dos galinheiros. Todo o material avícola deve ser desinfetado.

As chuvas são prejudiciais aos marrequinhos e aos pintinhos. Resguardá-los, pois, com o maximo cuidado e conforto.

OVINOS — Novembro é o mês do nascimento dos cordeirinhos, quando as manadas tiverem sido soltas no mês de junho.

O sol começa a esquentar. As manadas devem, conseqüentemente, ser soltas mais cedo, isto é, logo ao amanhecer. A tosquia já deve estar sendo iniciada. E' quando se aproveita para fazer a seleção dos carneiros, por qualidade, tipo, idade, etc. Os cordeiros nascidos em setembro e outubro podem ser assinalados. Somente um mês depois da tosquia — e não antes — deve-se iniciar o banho das ovelhas.

SUINOS — Vacinam-se os leitões contra o "hog colera", fazendo-se as prevenções contra os vermes. As rações devem ser aumentadas numa proporção de 300 gramas por animal. As porcas que tenham produzido menos de cinco leitões devem ser marcadas para a venda.

Os leitões reprodutores devem, neste mês, ter a ração aumentada de 1/2 quilo, pois que devem estar em atividade no proximo mês.

QUAL é o mais importante departamento de uma organização comercial ou industrial? O da publicidade. Só desconhecem esta verdade os comerciantes retrógrados.

Facilitando o reflorestamento

O consumo cada vez maior das nossas madeiras, não só no mercado interno, como também para atender a pedidos crescentes dos mercados externos, impõe a adoção de uma severa politica de teflorestamento, afim de impedir que as nossas reservas florestais venham a ser desfalçadas pela derrubada ilimitada das matas. Afim de assegurar o reflorestamento sistemático do solo, o Serviço Florestal distribue sementes e vende mudas de varias especies de essencias florestais, entre as quais o eucalipto, muito bem aceito pela sua rapida produ-

vidade e facil colocação.

Mediante um simples requerimento ao Diretor daquele serviço poderão os interessados obter gratuitamente sementes de eucaliptos, das quais 200 gramas são suficientes para produzir de 10 a 15 mil arvores, distribuidas em numero de 2.000 por hectare.

Para pequenas plantações é mais conveniente a aquisição de mudas, que são vendidas ao preço de 10\$000 a caixa com 80 unidades. Os lavradores registrados no Ministério da Agricultura terão o abatimento de 50% sobre esse preço.

Padronização do babaçu

RIO (I. A.) — A recente medida estabelecendo a padronização do babaçu deverá trazer sensíveis vantagens para a economia nortista. As amendoas do babaçu serão classificadas em 3 tipos: "superior", constituido de amendôas de aparência propria e sãs; "bom", de boa conservação, com um maximo de 2% de impurezas; e "regular", com um maximo de 5% de impurezas e até 75% de feridas, quebradas ou partidas. As demais amendôas são consideradas refugo. Os depósitos destinados ao armazenamento das amendôas devem ser ventilados, amplos e secos, assoalhados ou com

pavimentação impermeável. Os interessados poderão obter maiores informações, inclusive um folheto distribuido gratuitamente, no Serviço de Informação Agricola, do Ministerio da Agricultura.

O SUCO de tomate foi apresentado pela primeira vez no mercado, nos Estados Unidos, em 1928. Por essa época estava sendo alvo de muita publicidade o fator vitamina no regime alimenticio e os produtos derivados do tomate eram considerados excelentes devido ao seu grande conteudo em vitimina. Os medicos, por outro lado, recomendavam-no como um bom substituto do suco de laranja, na alimentação das crianças.

ELIXIR DE NOGUEIRA
O remédio que tem depurado o sangue de tres gerações! Empregado com exito nas:



Feridas
Eczemas
Ulceras
Manchas
Dorlhros
Espinhos
Rheumatismo
Escrophulas
syphiliticas

SEMPRE O MESMO...
SEMPRE O MELHOR...
ELIXIR DE NOGUEIRA
Grande Depurativo do Sangue

NUMA horta o sapo pode prestar inestimáveis serviços, devorando insetos nocivos e evitando, dessa forma, a destruição das plantas. Um alemão estudioso, o sr. Cishalan, teve ensejo de verificar um estomago de sapo e encontrou em cem partes do conteúdo, 5 de materia não definida, 1 de detritos vegetais, 14 de escaravelhos, 14 de insetos diversos, 9 de cochonilhas, etc.

WOMKOPATNIA
1858 1947
COELHO BARBOSA
ENCONTRADA EM TODAS AS PHARMACIAS E DROGARIAS DO BRASIL



Tipografia do "Correio da Lavoura"
EXECUTA-SE COM PERFEIÇÃO QUALQUER TRABALHO GRÁFICO
Rua Bernardino Melo, 2075 Fone, 180 NOVA IGUASSU

CORREIO DA LAVOURA
DIRETOR-GERENTE:
SILVINO DE AZEREDO
Rua Bernardino Melo, 2075
ANO XXV
O NOSSO LA...
RUI...
JOSE FIRMO

Comumente se diz que Rui Barbosa, apesar de sua extraordinária atividade, como jornalista, publicista, pensador, está longe de ter deixado uma obra á altura de sua inteligência. Os que assim pensam atribuem o fato á paixão que ele tinha pelo debate politico, como se não fosse precisamente aí, no calor dessas lutas, dentro de suas campanhas, que houvesse construido, para a posteridade, a maior parte do edificio estilístico e ideológico de sua existencia.

Rui tem de ser encarado como ele era: antes de tudo e sobretudo um agitador genial de idéias, um homem que passou, que consumiu toda uma grande vida, como um apóstolo, pregando uma especie de catecismo cívico, doutrinado á mocidade das escolas e ensinando ás massas o amor á justiça e á liberdade.

O que ele escreveu, em debaixo das conquistas mais belas dos homens, dos seus direitos, das suas necessidades, parece impossível ser obra de um só homem: diria o estorço de uma geração.

Rui não foi, como Castro Alves, uma força brande e mansa, uma temperada lamma. Ele soube ser firme e disciplinar o seu pensamento e a sua vontade, e a sua energia revelou-se em uma época em que os moços, seus contemporâneos, estavam desprezando a literatura e a cultura. Rui não se deixou levar pelo espirito da época e conseguiu manter-se firme e disciplinar o seu pensamento e a sua vontade, e a sua energia revelou-se em uma época em que os moços, seus contemporâneos, estavam desprezando a literatura e a cultura.