

CORREIO DA LAVOURA

DIRETOR-GERENTE:
AVELINO DE AZEREDO

ÓRGÃO INDEPENDENTE — FUNDADO EM 22 DE MARÇO DE 1917
Fundador: Silvino de Azeredo

DIRETOR-SECRETÁRIO:
LUIZ DE AZEREDO

Red. e Oficinas: Rua Bernardino Melo, 2075 — Tel. 180

(Registrado no Departamento de Imprensa e Propaganda (DIP))

Publica-se aos domingos

Nova Iguaçu (Estado do Rio), Domingo, 1 de Março de 1942

N. 1.302

ANO XXV

"GRANDE SOMENTE É O BRASIL" A LAPIS... ASPECTOS CARNAVALESÇOS

Silvino Silveira

A situação política dos Estados foi definida com muita fidelidade pelo Chefe da Nação que, inspirado no espírito de nossas leis, interpretando o sentimento e as aspirações da nacionalidade, afirmou que "grande somente é o Brasil".

Nos domínios econômicos, porém, ainda hoje persistem profundas desigualdades, gerando no concerto nacional a presença de regiões ricas e pobres.

No último reinado de Momo, o grande soberano da Loucura, na mui leal Cidade de S. Sebastião do Rio de Janeiro, em que sobressaia — o movimento, a balburdia, o diabolismo, tudo entremeadado de cantos que se chocavam, — tiveram os vassallos do poderoso monarca um sol permanente e lindas noites de temperatura amena.

Figura de destaque do alto funcionalismo municipal, antigo membro do magisterio superior e proprietário no vizinho município de Itaguaí, comparecendo com a respectiva família num dos salões da aristocracia carioca, em pleno "reinado", observou varios carnavalescos e carnavalescos, ostentando riquíssimas fantasias, nos domínios de Terpsicore, com a demonstração da ausência dos dentes centrais...

Bocas que contradiziam com o esplendor dos folguedos! E' para evitar-se esses aspectos deprimentes do Carnaval, e em benefício da integridade física da geração moderna, que o prof. dr. Alcides Lintz, diretor do Departamento de Saúde Escolar, prestigiado pelo dr. Pio Borges, ilustre Secretário Geral de Educação e Cultura, do Distrito Federal, se vem esforçando no combate à carie dentária em todos os estabelecimentos de ensino.

Senão, vejamos. Examinando-se no mapa geral do nosso comércio exterior a contribuição das regiões geo-econômicas do Centro e do Sudoeste, por exemplo, encontraremos a comprovação desse forte contraste aludido. Enquanto a primeira realizou em 1941 um movimento de exportação e importação no valor de 14.655 e 6.817 contos de réis, a segunda no mesmo espaço de tempo atingiu a cifra de... 4.481.277 contos de réis para o volume de suas exportações e importou mercadorias no valor de 4.720.920 contos de réis.

E' na realidade indispensável não se desprezar a análise do elemento demográfico em função da área territorial, para que possamos firmar um juízo perfeito a respeito da desproporção assinalada. Se para movimentar os seus... 2.138.181 quilômetros quadrados, conta apenas a região geo-econômica do Centro com o concurso insuficiente de... 1.267.000 habitantes, isto é, 0,5 habitantes por quilômetro quadrado, os 928.357 quilômetros qua-

Transcrevemos de um "suelto" do "Jornal do Brasil", com a devida venia, os períodos que se seguem:

— O reinado de Momo explica, em grande parte, a razão de tanta gente doente, mal disposta, de estomago e intestinos em pessimo funcionamento, da facilidade de aquisição de varias molestias. Somente o Carnaval, com os inumeraveis blocos e cordões, estilo "trem de ferro", que cortam e recortam os pontos mais animados da cidade, dá ensejo ao observador, ainda o menos cauteloso, de verificar como o carioca — e "cariocas" são todos! — possui máus dentes, pessimos dentes. Entre cem bocas que se abrem, cantando "o maior de seus amores" ou chorando "saudades de Amelia", cinco por cento, no maximo, não reclamam, à primeira vista, os cuidados de um dentista. Não de existir, para isso, muitas explicações plausiveis, a primeira das quais será, provavelmente, a falta de recursos para o tratamento dentário, que, por uma série de fatores, está se convertendo em coisa proibitiva para muita gente. A Municipalidade procura, nas escolas primarias, inculcar nas crianças o amor aos seus dentes, corrigindo os defeitos que neles se notem.

E' a primeira fase de uma campanha de higiene e de saúde, que necessita ser animada, através de todos os meios de publicidade, espalhando-se, pelos bairros mais diversos, funcionando também durante certas horas da noite, postos populares, para tratar da boca do carioca. Evitar-se-iam, com isso, muitas molestias, que os máus dentes provocam ou estimulam.

E o Carnaval, que já tem perdido tanta coisa, perderia mais esse aspecto. Felizmente...

Esses aspectos carnavalescos devem sempre reclamar os comentários da nossa imprensa, como acaba de fazer os nossos brilhantes colegas do "Jornal do Brasil", dignos da atenção dos poderes publicos.

A campanha do tratamento dentário não deve circunscrever-se apenas à Cidade Maravilhosa. E' preciso que seja extensiva a todos os recantos do Brasil.

Os foliões de Recife, Salvador, Porto Alegre, Belo Horizonte, Vitoria, Belém, S. Paulo, Goiania, Niteroi... se apresentaram com a dentadura completa?

Estamos certos que tal não aconteceu. O mal é geral. Consequencias da carestia da vida?

Os nossos governantes hão de procurar amenizar a situação dos desdentados, com a recordação dos versos da celebre marcha carnavalesca:

Ai! Estou com dor de dente
Dóe! Desesperadamente!
Ai! Dorzinha renitente!
Dóe! Desesperadamente!...

(Conclue na 3ª página)

LINCOLN E A AMERICA EXAMINADOR

Nunca será demais evocar a figura e a vida de Abrahão Lincoln nos momentos de provação para a America. O exemplo magnifico dessa existencia e a lição de inabalada confiança na democracia que a mesma encerra, são estimulativos valiosos quando é preciso defender a propria existencia das nações americanas, juntamente com os postulados democraticos que tornaram possível a sua libertação e o seu progresso.

Lincoln descreu da soberania popular ou pretendeu se sobrepor aos seus ditames. Em plena guerra civil, com a nação dividida em grupos inimigos, conscio da imperiosa necessidade de vencer a luta, não desestimou Lincoln a vontade soberana do povo. Pelo contrario, foi a seu encontro em busca de novos alentos e novas forças para levar a termo a sua historica missão.

Lincoln é, acima de tudo, um legitimo filho do povo. Do povo recebeu suas virtudes maximas — honestidade, sinceridade e bondade — e a extraordinaria energia que evidencia na defesa das boas causas. Ha na tenacidade com que Lincoln defende os seus ideais, embora á custa dos maiores sacrificios, seiva popular das mais legitimas. Somente o povo e aqueles que lhe sabem interpretar realmente os desejos são capazes de ostentar tanta decisão e tão inabalavel vontade de vencer. E' também seiva popular das melhores a ilibada fidelidade de Lincoln aos seus democraticos. A trajetoria vital que levou o leñador de Kenturky á Casa Branca é uma linha continua, sem vacilações e sem desvios. Os principios e ideais que acalentaram os seus sonhos de jovem advogado são os mesmos que orientam a sua ação de estadista. Para Lincoln a democracia não foi jamais uma simples formula para galgar o poder e sim uma norma de conduta, uma diretriz de ação, um postulado em constante superação. Da mesma forma sua convicção democratica através das inumeras atribuições da sua carreira politica. Nem por um mo-

Lincoln foi, além disso, um pan-americanista integral. Para ele a unidade do continente decorria antes de mais nada da comunhão democratica das suas nações. O novo mundo não era tal apenas pela data da descoberta, mas sobretudo pela nova sociedade politica que aí se estava formando, da qual a democracia emergia com uma pujança e um conteúdo até então desconhecidos. Nem as preocupações absorventes da luta contra a escravidão conseguiram afastar-lhe o pensamento desse ideal de solidariedade continental. Em plena guerra civil resistiu ás injunções que queriam levá-lo a reconhecer o domínio de Maximiliano no Mexico. Aquele outro campeão da liberdade que se chamou Benito Juarez soube proclamar o quanto a liberdade do Mexico devia a essa resistencia e á simpatia sempre renovada de Lincoln pela soberania mexicana.

Para a America, Lincoln surge, hoje, como um símbolo que deve ser seguido pelos governantes da hora atual: símbolo de fé na democracia, de confiança na vitoria da justa causa e, sobretudo, de resolução conciente para que nenhum esforço seja poupado em prol desse triunfo definitivo.

CASPA E QUEDA DO CABELLO
PILOGENIO
VENDÉ-SE EM TODAS AS PHARMACIAS E DROGARIAS
FRANCISCO GIFFONI & CIA. - RUA 1ª DE MARÇO, 17 - RIO

ELIXIR DE NOQUEIRA
CONHECIDO HA 40 ANOS
VENDE-SE EM TODA PARTE

ALFAIATARIA GLOBO
VENDE Uniformes colegiais

5 a 7 anos	508000
8 a 10	588000
11 a 13	628000
14 a 16	688000
17 a 18	708000

Importante!
Esse brim caqui tem cor firme e não encolhe.
Temos sempre prontos em estoque uniformes de 5 a 18 anos.
O melhor casa de Nova Iguaçu.
Rua Marechal Floriano, 1008
Tel. 280 - Nesta cidade

O Brasil tem novo ministro da Agricultura

Por recente ato do sr. presidente da Republica, acaba de ser nomeado ministro de Estado da Agricultura o sr. Apolonio Sales, que vinha exercendo o cargo de secretario da Agricultura no Estado de Pernambuco.

Agrônomo que é, o sr. Apolonio Sales tem feito de sua longa carreira profissional verdadeiro e ininterrupto curso de especialização, exercendo sempre cargos publicos ou particulares. No nordeste, aproveitava suas ferias anuais para viagens de estudo e especialização. Assim é que conhece profundamente todas as regiões brasileiras, suas peculiaridades agricolas, suas necessidades regionais. Tem feito, igualmente, grande numero de viagens de estudo ao estrangeiro, algumas como representante do Brasil em congressos e reuniões de técnicos. Visitando demoradamente os Estados Unidos, Cuba, Filipinas e todas as demais zonas açucareiras da America, especializou-se completamente em assuntos de agricultura canavieira, irrigação e adubação de terras.

Ao novo titular deve Pernambuco a completa transformação economica, passando da monocultura para a policultura, adotando o reflorestamento intensivo, a melhoria dos rebanhos pastoris, a larga plantação de palma nas zonas ressequidas do sertão. Desenvolveu o cooperativismo em Pernambuco que, hoje, conta com o maior sistema cooperativista do país, sistema que abrange todos os ramos da produção de riqueza foram desenvolvidas no setor agricola, por sua iniciativa, nascendo e desenvolvendo-se, assim, a industria

A produção de açúcar e alcool neste Estado

Na safra de açúcar que terminou em 31 de janeiro do corrente ano, o Estado do Rio figurou como o segundo produtor nacional com 3.164.912 sacas ou sejam 380.705 mais do que o limite oficial. Em primeiro plano vem Pernambuco, com 4.021.465. Em terceiro vem São Paulo, com 2.251.914, seguindo-se Alagoas, com 1.112.567, e Minas Gerais, com 536.233.

Na produção de alcool, o Rio de Janeiro está á frente dos demais Estados produtores, atingindo o total de 37.407.835 litros, 8.276.745 potaveis e 29.131.090 anidros. Seguem-se São Paulo, com 29.968.436, . . . 18.332.412 potaveis e . . . 11.636.024 anidros, e Pernambuco, com . . . 15.583.682, 8.090.292 potaveis e 7.493.390 anidros.

A produção geral de açúcar, no Brasil, atingiu 12.906.393 sacas e a do alcool 92.425.476. O estoque geral de açúcar é de 5.659.142 sacas.

nova do caroá. Com estudos especializados sobre a adubação e irrigação, o sr. Apolonio Sales desenvolveu, junto dos usineiros pernambucanos, lento e longo trabalho de que resultou a adoção, pelos mesmos, de métodos racionais e modernos para a cultura da cana que vem, hoje, proporcionando resultados surpreendentes para os produtores e para toda a economia do Estado. Ao novo ministro Pernambuco também deve a intensa cultura do trigo, da cana, da mandioca, bem como de uma moderna usina de leite.

VIDA SOCIAL

DATAS INTIMAS

Fizeram anos no mês de fevereiro ultimo:

- 23, jovem aluna da Escola Normal Nadir Elidio da Silveira, que, nesse dia, recebeu cumprimentos de numerosas colegas;
- 23, d. Livia de Gregorio Brigagão, esposa do dr. Fernando Nunes Brigagão;
- 25, d. Amelia Soares Belém, esposa do sr. Nelson Marcos Belém;
- 25, menina Dulce, filha do sr. Gumerindo Corrêa da Silva;
- 26, sr. José Ravnhetti, funcionário da Central do Brasil;
- 27, d. Maria dos Santos Pinto, residente em Osvaldo Cruz;

— 28, prof.ª Erosita da Silveira, residente no Riachuelo.

Fazem anos hoje:

- menina Hilda, filha do sr. Virgilio Ferreira Duarte;
- d. Olga Benevides Palmier, esposa do dr. Luiz Palmier, e residente em S. Gonçalo.

VIAJANTES

De sua viagem de recreio a S. Lourenço, acaba de regressar a esta cidade, juntamente com sua exma. familia, o nosso amigo e assinante sr. Manuel de Andrade.

ENFERMOS

Felizmente já se encontra quasi restabelecido da enfermidade que o prendeu ao leito por varios dias, o sr. Manuel Alegrio, nosso antigo assinante residente em Morro Agudo, onde é muito relacionado e estimado.

FALECIMENTOS

A tarde de quarta-feira ultima, depois de um periodo relativamente curto de enfermidade, veio a falecer em sua residencia o sr. Antonio Cavaliere, estimado esposo da sra. Eudoxia Cavaliere.

Seu corpo, conduzido por numerosas pessoas amigas até o cemiterio local, foi ali, pela manhã do dia 26, inumado na sepultura 51 da quadra 1, á beira da qual disse o ultimo adeus a seu irmão o sr. Guido Cavaliere.

O extinto contava a idade de 65 anos.

Novo juiz de paz para Nilopolis

Em substituição ao sr. Benedito Vicente Serra, que fôra exonerado a pedido, o Interventor Federal neste Estado nomeou o sr. Benedito de Oliveira para exercer o cargo de juiz de paz do 7º distrito deste Município.

Cine Verde

Hoje — Jornal Nacional; a continuação do filme em série: «Aventuras de Red Ryder», e Laurence Olivier e Vivien Leigh, no drama: «Lady Hamilton (a divina dama)».

Amanhã e terça-feira — Jornal Nacional; uma comedia, e Barton Mac Lane, no drama: «Regeneração».

Quarta e quinta-feira — Jornal Nacional; a continuação do filme em série: «A volta do Besouro Verde»; a comedia: «Estas grandfinas de hoje»; e o drama: «Carga camuflada», com Rochele Hudson.

Reunião do Conselho Deliberativo do E. C. Iguassú

Está convocada para o proximo dia 4 do corrente, ás 20 horas, na sede social, uma reunião ordinaria do Conselho Deliberativo do E. C. Iguassú, a fim de tratar de interesses gerais.

Pela Imprensa

CORREIO DE VASSOURAS

A 9 de fevereiro ultimo, o conceituado periodico fluminense «Correio de Vassouras», do nosso prezado colega Alirio da Cunha Jordão, completou seis de existencia, toda ela cheia de relevantes serviços prestados ao Municipio de Vassouras.

Nosso abraço ao colega victorioso.

Publicações

Recebemos e agradecemos:

Os três ultimos numeros da esplendida revista «Reação Brasileira», fundada pelo dr. Helenio de Miranda Moura, e atualmente sob a direção do espirito brilhante de Heider Vilares Sucena. Os referidos numeros dessa revista carioca correspondem aos meses de outubro, novembro e dezembro—janeiro.

— O valioso Boletim trimestral do Departamento Nacional da Criança, — numeros 5, 6 e 7, — do qual são redatores os ilustres medicos Silva Pinto e Dante Costa.



**É facil IMITAR...
...difficil CREAR**

DESDE QUE KOLYNOS foi descoberto, ha trinta annos passados, innumerados dentifricios têm tentado imitar suas superiores qualidades, mas nenhum foi bem sucedido.

Kolynos limpa os dentes melhor e sem causar damno — restaurando rapidamente o brilho e brancura naturaes.

Não aceita substitutos—insista no melhor creme dental—Kolynos



BRASIL, PAÍS FORMIDAVEL!

Nossa produção de manteiga

A produção nacional de manteiga tem aumentado progressivamente. Passamos a vender . . . 21.007 quilos em 1939 e 22.989 quilos em 1940. Já no primeiro semestre de 1941, a exportação atingiu 53.600 quilos, isto é, quase tanto, em quantidade, quanto á exportação do quinquenio 1936[40]. Em valor, a exportação do semestre em apreço (453:694\$000) ultrapassa a do quinquenio referido (439:212\$000).

Agradecimento

D. Eudoxia Cavaliere, profundamente sensibilizada, agradece por este meio, a todas as pessoas amigas, o conforto moral que lhe deram quando fol da enfermidade, passamento e enterro do seu querido esposo, SR. ANTONIO CAVALIERE, e, bem assim, as coroas, cartas e telegramas de pesames que lhe enviaram. Este agradecimento é extensivo aos seus cunhados que muito a auxiliaram e confortaram no doloroso transe por que passou.

Nova Igussú, 28-2-1942.

COLUNA FEMININA

Para você, garota bonita!

Magreza

Gordura é formosura e magreza é beleza, diz o ditado. Mas este é o ditado mais errado que conhecemos, porque magreza e gordura são defeitos feios.

A gordura é defeito de função da tiróide, em primeiro lugar, e de outras glândulas, em segundo lugar. A magreza é o defeito dessas mesmas glândulas, em sentido contrario do funcionamento.

A magreza pode ser ainda o sintoma de muita coisa ruim existindo dentro do nosso organismo. E' por isso que, nos casos de magreza, é conveniente um exame geral, por um clinico de confiança. Mas o uso de tonicos pode ser de bom resultado, quando este tonico não for de base alcoolica, e contiver todos os sais necessarios: calcio, fosforo, ferro, além de vitaminas e outros elementos imprescindíveis.

Muitas vezes, um clima de montanha pode dar otimos resultados nos casos de magreza, quando for acompanhado de um regime sabiamente organizado. A super-alimentação é contra indicada, pois outros orgãos pode prejudicar.

Para cada idade, um tipo de beleza

Não pense, querida leitora, imitar sua mãe ou sobrepujá-la. Compreenda que para cada idade ha um tipo distinto de beleza.

Não trate de furtar, ou usar mesmo com o seu consentimento, os lapis e os cosmeticos que não são proprios da sua idade. Assim sucede com o perfume. Não lhe recorde nunca a sua idade.

Epiderme macia e fresca

Lavar diariamente, pela manhã, o rosto e o pescoço com leite de cabra ou agua de rosas branca. O verdadeiro «charme» começa pela frescura da pele.

Entre os modelos que têm chamado mais a atenção estão os vestidos em forma de casacos — abotoados na frente ou, antes, abertos até em baixo — com blusas abotoadas atrás.

Para acompanhar os trajés simples e de côr branca fica muito elegante a carteira de linho algodão com quadros vermelhos e brancos ou em qualquer tom bem vivo.

Um prato bem nosso: feijoada preta

250 grms. de costeletas defumadas; 200 grms. de toucinho inglês; 200 grms. de carne seca; 100 grms. de tripa de vaca; um pé de orelha de porco, e um maço de nabos franceses, para cada litro de feijão preto.

A carne salgada fica de molho desde a vespera, e cosinha-se, tirando a primeira agua. Quando o feijão estiver ligeiramente mole, reúne-se tudo e cosinha-se em fogo brando.

Meia hora antes de ir para a mesa, refogar bem cebola verde, cebola de cabeça, um dente de alho, duas ou tres pimentas, juntando um pouco de feijão, que se esmaga para engrossar o caldo, despejando tudo no caldeirão de feijão. Comer com farinha de mandioca ou de milho.

Farmácias de plantão

Farmácia Central — Rua Marechal Floriano, 2194. Telefone, 16.

NÃO existe grande fortuna comercial sem campanhas de publicidade.

“Grande somente é o Brasil”

(Conclusão da 1ª página)

drados que integram a região geo-economica do Sudoeste, servidos por otimas estradas de ferro e de rodagem, valorizados pela posse dos principais escoadouros maritimos do país e adaptados á rendosa cultura dos produtos basicos da economia nacional, abrigam em seu solo ubertoso cerca de 18.441.000 habitantes, do que resulta o expressivo indice de 19 almas para cada quilometro quadrado.

O Serviço Nacional de Recenseamento balanceou na ultima operação censitaria todas as forças geradoras da economia nacional e, dentro em breve, devolverá ao povo brasileiro os depoimentos recolhidos em forma de expressivas documentações numericas, encerrando positivas elucidaciones a respeito dos contrastes verificados entre as diversas regiões geo-economicas que laboram pela grandeza do Brasil.

MAGROS DE NASCENÇA PODEM AGORA OBTER 2Ks. NUMA SEMANA



Milhares de pessoas de b e i s, pallidas e esgotadas,

mesmo as que são “magras de nascença”, ficam maravilhadas com este novo processo de readquirir rapidamente o peso normal. É comum observar-se o aumento de 7 a 10 kilos num mez e de 2 kilos por semana.

Vikelp, o novo concentrado de minerais, iodo-vitáminico, extrahido do mar, ataca directamente as causas da magreza e do esgotamento, aumentando o peso por dois modos em um só processo natural.

Primeiro, suas grandes reservas de minerais facilmente assimiláveis nutrem as glândulas produtoras do succo gastrico necessario para digerir gorduras e amidos, factores do peso na alimentação. Segundo, o IODO NATURAL contido em Vikelp nutre e regula as glândulas internas que controlam o metabolismo — processo pelo qual os alimentos digeridos se convertem em carnes rijas e novas forças e energias. Além disso, Vikelp contém a dose diaria de ferro, cobre e phosphato de calcio, bem como da importante vitamina B, de que carece o organismo.

Tres comprimidos de Vikelp contém mais ferro e cobre do que 1/2 kilo de espinafre ou 3 1/2 kilos de tomates frescos; mais calcio do que 5 ovos; mais phosphoro do que 680 grammas de cenouras e mais IODO NATURAL do que 726 kilos de carne.

LABORATORIOS ASSOCIADOS DO BRASIL, LTDA. R. Paulino Fernandes, 49 - Rio

Comprimidos **VIKELP**

Viva cem anos

NOVA YORK (I. A.) — O dr. Arnold Loreland, famoso clinico norte-americano, divulgou recentemente os seus “doze conselhos para gozar boa saude” e que são os seguintes: 1º — viver o maior tempo possivel ao sol e ao ar livre; 2º — comer carne uma só vez por dia; 3º — tomar banhos frios todos os dias e banho quente uma vez por semana; 4º — limpar frequentemente o estomago e intestinos com laxantes suaves; 5º — usar roupas simples e folgadas que não impedam a respiração da pele; 6º — deitar e levantar cedo; 7º — não dormir em quartos mal ventilados; 8º — jejuar um dia por semana ou limitar-se a uma refeição leve; 9º — evitar os acessos de colera; 10º — dos 40 anos em diante comer e beber pouco; 11º — evitar o alcool; 12º — levar uma vida regular e tranquila, evitando tudo quanto possa perturbar o coração e o cerebro.

Portas de entrada de microbios

A boca, o nariz e os ouvidos são portas de entrada de microbios causadores de moléstias.

Não deixe seu filhinho meter o dedo na boca e no nariz. Não o deixe coçar o ouvido com a unha. Não o habitue com a chupeta.

E' deste modo que muitas infecções penetram no corpo.

Não é preguiça, é IMPALUDISMO!

● A “moleza” que o amigo sente, não é preguiça: é apenas um sintoma da doença que o afflige.
● Volte a ser ativo, cheio de saúde e força, tomando o verdadeiro remédio dos impaludados e tônico geral:

PALUTONICO
PRODUTO DO LABORATÓRIO MELKA E SEMPRE EFICAZ

Caixa Economica Federal do Estado do Rio

AGENCIAS DE NOVA IGUASSÚ E CAXIAS

Depositos populares desde 5\$000 até 20.000\$000 á taxa de 5% a. a.

- Depositos a prazo fixo.
- Depositos em Cheques, a partir de 500\$000.
- Depositos Caucionados. — Depositos Especiais.
- Cadernetas Comuns — Condicional, Economia propria.
- Cadernetas — Para firma Comercial, Sociedade anonima e Sociedade civil.

Hipotecas, Consignações e Empréstimos sobre Apolices

Avenida Nilo Peçanha, 65 - Tel. 114

cional: ne em e Red Olivier ama: ivina

eira — na co- c Lane, ração».

ira — conti- série: o Ver- as gran- drama: , com

Con- era- G.

para o corrente, e social, ariaria do ivo do a de tra- rais.

OURAS

ultimo, o lumnin- uras”, do Alirto da letou seis a cheia de prestacos ssouras. colega vi

ies e agradece-

nos numeros revista “Rea- fundada pelo Miranda Mou- rito sob a di- rito brilhante ilares Sucena. numeros dessa ca correspond- es de outubro, dezembro—ja-

Boletim tri- Departamento Criança. — nu- 7, — do qual os ilustres me- Pinto e Dante

Novo Iguaçu, 28-2-1946

É fácil IMITAR...

difficil CRIAR

DESDE QUE KOLYNOS foi des- coberto, ha trinta annos passados, innumeris denti- fricos têm tentado imitar suas superiores qualidades, mas nenhum foi bem succo- dido.

Kolynos limpa os dentes melhor e sem causar dano — restaurando rapidamente o brilho e brancura naturaes.

Não aceite substitutos — insista no melhor creme dental — Kolynos

BRASIL, PAÍS FORMIDAVEL!

Nossa produção de manteiga

A produção nacional de manteiga tem aumentado progressivamente.

Passamos a vender . . .

21.007 quilos em 1939 e 22.989 quilos em 1940.

Já no primeiro semestre de 1941, a exportação atingiu 53.600 quilos, isto é, quase tanto, em quantidade, quanto á exportação do quinquenio 1936/40. Em valor, a exportação do semestre em apreço (453.694.000) ultrapassa a do quinquenio referido (439.212.000).

Agradecimento

D. Eudonia Cavaliere, profundamente sensibilizada, agradece por este meio, a todos os pessoas amigas, o caloroso moral que lhe deram quanto á da enfermidade, passando o enterro do seu querido esposo, SR. ANTONIO CAVALEIRE, bem assim, as cordes cartas e telegramas de pesames que lhe enviaram. Este agradecimento é extensivo aos seus familiares que muito a auxiliaram e confortaram no doloroso momento que passou.

Nova Iguaçu, 28-2-1946

E. C. Iguaassú

RESUMO DAS RESOLUÇÕES

A Diretoria do Esporte Clube Iguaassú, em sua reunião ordinária realizada no dia 24 do corrente, resolveu:

- a) — aprovar a ata da sessão anterior;
- b) — conceder carteiras de identidade às stas. Heleni Lamberti, Luiza Lamberti, Olga Marques Rolo, Iracema N. Barbosa, Iolanda Moniz de Aragão, Glória da Rocha Lima, Edith Kifer, Diva Amed Saad e Zahid Soares de Sousa e Melo e às sras. Zelia Lopes Gouvêa, Aurora Marques Lopes, Helena Lamberti, Francisca Baroni, Alcina Carvalho dos Santos e Maria Carolina Ribeiro de Carvalho;
- c) — deferir o pedido de assistência de licença do associado Carlos Ferreira Guimarães;
- d) — aceitar para socios contribuintes, os srs. Luciano Muniz Freire Pinto, Orlando do Espírito Santo, Nelio Berto, João Jorge da Cunha e para aspirante, Felix Francisco Panela;
- e) — conceder seis meses de licença ao associado Guilherme Belém e três meses ao associado Heraldo Penha Vilela;
- f) — conceder demissão ao dr. José Roberto Freire, em virtude dos motivos alegados no seu pedido de 15 do corrente;

g) — indeferir o pedido do sr. Moriah Silva, de acordo com a informação da Tesouraria;

h) — encaminhar ao sr. Diretor Geral dos Esportes o ofício de 7 deste mês do São Paulo F. C.;

i) — aprovar o balancete dos festejos carnavalescos apresentado pela Comissão organizadora, acusando o mesmo um saldo de 132\$100 réis;

j) — oficiar ao exmo. sr. Prefeito Municipal, agradecendo o auxílio prestado por ocasião dos festejos carnavalescos do corrente ano;

l) — oficiar ao socio Wilgberto Tinoco de Carvalho, apresentando pesames pelo passamento do seu progenitor;

m) — oficiar ao exmo. sr. Delegado Regional felicitando-o pelo ótimo policiamento e perfeita ordem durante o Carnaval.

Nova Iguaassú, fevereiro de 1942.

Allair Soares Pereira
Secretario Geral

TODO o individuo queixa de de contribuir para a manutenção e prosperidade da folha local, comete grande atentado contra o progresso social de seu meio e dificulta o gozo dos beneficios que a imprensa prodigalisa no desempenho de seu nobre sacerdocio.

Filhos de Iguaassú F. C.

RESUMO DAS RESOLUÇÕES DO DIA 24 DO CORRENTE

- a) — Aprovar a ata da reunião anterior.
- b) — Indeferir o pedido do sr. Alziro José d'Avila Junior e do S. Paulo F. C.
- c) — Conceder 90 dias de licença aos socios Heraldo Penha Vilela e Abilio de Sousa.
- d) — Aceitar como socios contribuintes os srs. Alceu Kremer Pinto Dias, Osvaldo Torquato dos Santos e Lafayete

Nascimento.

e) — Transferir, a pedido, a matricula do sr. Pascoal Chichierchio, para o seu filho José Chichierchio.

f) — Suspender as joias do clube por tempo indeterminado.

g) — Suspender por 90 dias o socio João Ferreira, por ter infringido o art. 18, § 1º dos Estatutos.

Alvaro Viana-Secretario Geral

Trabalhos gráficos?
Na redação deste jornal

Uma só rã põe 10.000 ovos

Um unico casal de reprodutores de rã põe 10.000 ovos cada ano. No mercado norte-americano a rã comestivel custa de 1 a 5 dolares cada duzia. Em Buenos Aires o preço comum é de 4 pesos cada duzia.

Marinho Magalhães

DESPACHANTE OFICIAL DA SECRETARIA DE JUSTIÇA E SEGURANÇA PUBLICA (7ª Região Policial-N. Iguaassú)
Esc.: Rua dr. Getulio Vargas, 20—Tel. 316
Nova Iguaassú—E. do Rio

Trata de todo serviço administrativo desta repartição, como seja: carteira de identidade para nacionais e estrangeiros, folhas corridas, atestados de bons antecedentes, atestados de conduta e residencia para quaisquer fins, matriculas, inscrição para exame de motoristas, motociclistas, cocheiros e licença para toda classe de veículos, substituição de carteira de motoristas e cocheiros, revalidação de carteira de estrangeiros e demais assuntos junto a policia.

FRACOS E ANÊMICOS!
Tomem:
VINHO CREOSOTALO "SILVEIRA"
Empregado com êxito nos:
Tosses
Resfriados
Bronquites
Escrofulose
Convalescências
VINHO CREOSOTALO
É UM GERADOR DE SAÚDE.

PUBLICIDADE inteligente é dinheiro bem colocado.

BANCO DO BRASIL

Praça 14 de Dezembro, 106 - NOVA IGUAASSU - Estado do Rio
End. Tel.: "Satélite"-Telefs.: 4 (Contadoria), 25 (Gerência)-Caixa do Correio, 3

TAXAS DE JUROS DE DEPÓSITOS:

EM CONTAS POPULARES

- Com livro de cheques gratis e sem sêlos e caderneta — limite até 10:000\$000 4 %
- Com cheques selado e limite até 50:000\$000 3 %

EM CONTAS COMERCIAIS

- Com cheques selados e sem limite de quantia 2 %

EM CONTAS A PRAZO FIXO

- De 6 meses 4 %
- De 12 meses 5 %
- Com pagamento (6 meses 3 1/2 %
- mensal de juros: (12 meses 4 1/2 %

EM CONTAS DE AVISO PRÉVIO

- e 30 dias 3 1/2 %
- e 60 dias 4 %
- e 90 dias 4 1/2 %

LETRAS HIPOTECÁRIAS

As letras hipotecárias emitidas pelo Banco do Brasil, dos valores de Rs. 100\$000, Rs. 200\$000, Rs. 500\$000, Rs. 1.000\$000 e Rs. 5.000\$000, têm por garantia:

— os imóveis hipotecados; o fundo social, e o fundo de reserva. São emitidas ao prazo máximo de 20 anos e liquidáveis por via de sorteios anuais.

Seus juros, de 5 olo ao ano, pagáveis por meio de cupões, de 6 em 6 meses, em 31 de janeiro e 31 de julho de cada ano, estão isentos de quaisquer impostos, taxas, selos, contribuições ou outras tribu-

FAZ, NAS MELHORES CONDIÇÕES, TODAS AS OPERAÇÕES BANCÁRIAS

tações federais, estaduais ou municipais, de acordo com o decreto lei n. 221, de 27 de janeiro de 1938.

Preferem a quaisquer títulos de dívida quirografia ou privilegiada e podem empregar-se:

— em fianças à Fazenda Publica; em fianças criminaes e outras; na conversão de bens de menores, órfãos e interditos; e no pagamento dos juros e das prestações dos empréstimos em letras hipotecárias concedidos pelo Banco.

São negociáveis em qualquer parte do território nacional e cotadas em Bolsa

- Cobranças — Transferências de Fundos.
- Descontos de letras, saques e cheques sobre esta ou quaisquer outras praças.
- Empréstimos em contas correntes com caução de duplicatas.
- Empréstimos em letras hipotecárias.
- Crédito Agrícola a longo prazo, sob a garantia exclusiva da fruta.
- Crédito Industrial para a compra de matérias primas e reformas, aperfeiçoamento e aquisição de maquinário.
- São atendidos, com a maior presteza, todos os pedidos de informações e esclarecimentos sobre quaisquer operações da Carteira de Crédito Agrícola e Industrial, que se acha em pleno funcionamento.

FILIAIS OU CORRESPONDENTES EM TODAS AS PRINCIPAIS PRAÇAS DO PAÍS E DO ESTRANGEIRO

PÁGINA LITERÁRIA

Um poema de Rabindranath Tagore

Quando, rapidamente, ela passou por mim, a fimbria da sua veste me roçou.

Do seu coração, como de uma ilha desconhecida, veio a mim um sopro de primavera, subido e morno.

Acariciou-me um halito fugaz — e evaporou-se logo, como esvoaça, ao vento, a petala solta de uma flor.

E sobre o meu coração caiu um como suspiro do seu corpo e um como murmúrio de sua alma.

Tradução de GUILHERME DE ALMEIDA.

Do passado

Lição de heroísmo

Preso na noite de 15 para 16 de novembro, foi o visconde de Ouro Preto conduzido ao quartel do 1º Regimento, onde, fatigado, adormeceu. Alta noite, entra no compartimento um oficial, o tenente Mena Barreto, que lhe grita: — Acorde e prepara-se, que mais tarde tem de ser fuzilado.

Ouro Preto pôs-se de pé. — Só se acorda um homem para fuzilar — retorquiu; — mas não para o avisar de que vai ser fuzilado.

O senhor verá que, para saber morrer, não é preciso vestir farda!

TOBIAS MONTEIRO

Voltarás, eu sei!

Foi numa tarde molhada, sob um velho toldo de rua, enquanto esperávamos os carros, que nossas almas se encontraram naquele longo olhar.

E desde então que nossos destinos eram perfeitamente iguais.

Mas, um dia, o ouro cegou teus olhos e por outro caminho caminhas-te... As faiscas do luxo, os fogos fatuos dos gozos materiais venceram os impulsos do teu coração de mulher... Mas não te iludas, querida! Ninguém vence a força do destino...

Voltarás, bem sei! Voltarás de olhos rasos d'agua, pedindo-me perdão... Mas só encontrarás no meu peito, uma alma fria e um coração vazio...

ELIR

Os famosos tanques do rei Salomão

Havia, ainda há pouco tempo, em Jerusalém, dois hotéis que recebiam sua provisão de água corrente dos famosos tanques construídos pelo rei Salomão, e que, há três mil anos, serviam para regar os jardins do famoso monarca.

COISINHAS...

Eu acho que a sta. G. E. é tão linda quanto inconstante no amor. Agora mesmo a gente não sabe, ao certo, a quem ela vem dando mais atenção, embora digam muitos que é ao jovem A., um dos últimos descendentes da raça dos pigmeus...

A pequena é um encanto E fácil lhe é conquistar Um coração, com quebranto. Assim, não quero brinqueado Com o amor, e tenho medo... De junto dela ficar.

Os jovens A. V. C. F. e L. G. estão loucamente apaixonados. ¡Pobrezinhos!... Quando vão ao clube ficam, ali na sacada, completamente esquecidos de tudo e de todos...

Sejam tolerantes, meus amigos, pelo menos desta vez. Deixem à vontade o elegante jovem A. Talvez ele queira brincar um pouco de roda, de pi-que ou de chicote queimado com sua irrequieta loirinha...

Ninguém conhece, duvido, Outro igual e tão querido. E' líder em Iguassú O apelido de Tatú.

Encontra êle em cada esquina Certo uma pessoa fina. Trata-se de um seu amigo, Nunca de um seu inimigo.

Conquistou com perfeição De todos o coração E a nossa grande amizade Simplesmente com bondade.

¡Salve, pois, nosso Tatú Aqui em Nova Iguassú! Que o Criador sempre o proteja E que a gente... assim o veja.

A encantadora sta A. M. tem mais um fervoroso admirador. Êle ainda é muito jovem e, por isso, quando visita esta cidade, fica só vigiando todos os movimentos de sua cleita, com o pequeno coração já aos pinotes...

¿QUEM É?

No clube é considerado Mesmo como o homem do dia. Miúdo, sim, mas escolado Dentro da Tesouraria.

Com êle não tem farinha, E' no duro, na batata. E a gente logo adivinha Que ô mocinho é acrobata...

DR. COISINHA

Felicidade que não se esquece

JOÃO GUIMARÃES

Tenho os braços abertos, sempre em festa, diante do Brasil! Meu coração consagra-lhe mil hinos, de entusiasmo e de amor! De entusiasmo pela sua gente; de amor à sua terra!

Tudo que é nobre encontro no seu povo; tudo que é belo vejo no seu sólo!

* * *

Todas as nossas horas são tuas, ó Brasil!

E a nossa felicidade suprema está em sermos grandes como tu, Pátria gloriosa!

Da Esperança Os sentidos

Não te queixes porque não se realizaram muitas de tuas esperanças; recordes-te de que também não se realizaram muitos de teus amores.

RUCKERT

A esperança, por mais cheia de enganos que seja, serve, entretanto, para nos conduzir por

...Porém a boca e as mãos, [apenas, sendo formosas, são terrenas e a forma ilude. Só os olhos, em verdade dão a ilusão de eternidade... MARTINS FONTES

caminho suave até o fim da vida. LA ROCHEFOUCOULD

Da amarga sabedoria

Conhecer a si mesmo e aos outros... Ver ao mal E com mais clareza... O' triste e doloro dom! E sofrer mais que todos, no final... Sem o consolo de ter sido bom.

MARIO QUINTANA

MUITO CUIDADO

Quando comprar um terreno ou qualquer imóvel, exija do vendedor que lhe forneça uma CERTIDÃO NEGATIVA DO CARTORIO DE PROTESTOS DE TITULOS, sem o que, estará sempre sujeito a perigos e contrariedades que lhe ocasionarão maiores despesas e grandes preocupações.

CARTORIO DO 3º OFICIO (Edifício do Forum)-Nova Iguaçu

Uma só rã põe 10.000 ovos

Um único casal de reprodutores de rã põe 10.000 ovos cada ano. No mercado norte-americano a rã comestível custa de 1 a 1,5 dólares cada dúzia. Em Buenos Aires o preço comum é de 4 pesos cada dúzia.

FRACOS E ANEMICOS! Tomem: VINHO CREOSOTADO "SILVEIRA" **Indicações:** Tosses Resfriados Bronquites Escrofulose Convalescências VINHO CREOSOTADO É UM GERADOR DE SAÚDE.

PUBLICIDADE inteligente é dinheiro bem colocado.

BRASIL

Estado do Rio

Caixa do Correo, 3

TOSI

FIXO

4%
5%
8 1/2%
4 1/2%

6 meses

12 meses

SO PRÉVIO

3 1/2%
4%
4 1/2%

Comunicações Bancárias

Dr. Alfredo Soares

Molestias de senhoras e crianças

Regime alimentar infantil

Consultorio: Av. Nilo Peçanha, 73

Segundas, quartas e sextas, das 14 às 16 horas

CORREIO DA LAVOURA

ÓRGÃO INDEPENDENTE

Registrado, de acordo com o decreto federal n. 24.776, de 14 de julho de 1934, no Cartório do 7º Ofício de Notas.

Fundador :

Silvino de Azeredo

Publica-se aos domingos

ASSINATURAS :

Ano 15\$000
Semestre 8\$000
Trimestre 5\$000
Numero avulso . . . \$300
Num. atrasado . . \$400

ANUNCIOS

Preço por centimetro :
1ª pagina 2\$000
Paginas impares . . \$1500
pares ou indeterminadas . 1\$000

Publicações a pedido, preço por linha : \$600 rs.

Para anuncios a longo prazo, descontos especiais.

Toda correspondência sobre anuncios deve ser dirigida á gerencia deste jornal.

Rua Bernardino Melo, 2075
TELEFONE, 180

NOVA IGUASSU - E. DO RIO

Os preceitos do dia

Quando ha febre tifóide (vulgarmente chamada "tifo"), é preciso que somente se beba agua depois de filtrada ou fervida. Mas, as vasilhas em que se guarda ou serve essa agua, se não têm propriedades esterilizantes, devem ser previamente lavadas com agua fervente.

A vacina anti-tifóica, na grande maioria dos casos, evita a febre tifóide. Nos Centros de Saude applica-se essa vacina e tambem se dão conselhos para prevenir o ataque da doença.

Legumes e frutas cruas podem veicular o microbio da febre tifóide. Por isso, antes de ingerir tais alimentos, é preciso passá-los rapidamente em agua fervente ou deixá-los, por algumas horas, em vasilhas esterilizantes.

O leite tambem pode transmitir a febre tifóide. E' indispensavel ferver o leite antes de tomá-lo.

S. N. E. S.

PREFEITURA MUNICIPAL DE NOVA IGUASSU



REQUERIMENTOS DESPACHADOS

6255, Antonio da Silva Rocha; 5291, Rachid Hillal; 483, Paulo Fróis Machado; 490, Nelson Gualberto da Silva; 516, Adolfo Côrtes Filho; 487, Lucas Labandeira; 473, Hugo Bastir; 474, Silvino Pimenta de Moraes; 517, Gomes & Santos Ltda.; 495, Oscar Vieira; 541, João Rodrigues; 544, Cesar Augusto Henriques; 540, Domingos Montes Rosales; 554, José de Oliveira; 621, João Eduardo de Moraes; 466, Lauro de Oliveira; 503, Sebastião H. de Matos & Costa; 501, Antonio de Almeida Pereira; 494, Manuel Damaso; 477, Henrique Coelho da Rocha; 459, Henrique de Figueiredo; 486, Vicente Onofre; 505, Rocha & Lourenço; 488, Antonio dos Santos Neto; 424, Euclides Soares da Silva; 463, Vladimir Stomatov; 458, Francisco Baroni & Filho; 485, Antonio Gonçalves Braga; 536, José Jacob; 694, Antonio Ferreira dos Santos; 707, Abelardo de Sousa; 673, Irmãos Fernandes; 692, Abrahão de Carvalho; 703, Herodoto dos Santos; 702, Sinesio Caldas; 706, Manuel Ramos da Costa; 465, João Rocha & Cia.; 711, Leonides Mendes; 679, Carlos Pires; 674, Camilo Lenzi; 469, Godofredo Hartmann; 708, Adalgisa Ferreira; 677, D'Archancy & Silveira Ltda.; 509, Aderito Coutinho de Lencastre; 695, Cia. Frigorifico S. A.; 659, Luiz Pereira; 626, Manuel Joaquim Teixeira; 627, Genesio de Sousa Barros; 141, Antonio Jacinto de Almeida; 358, Henrique José Freire de Andrade; 727, José Teixeira & Cia.; 732, Banco do Comercio e Industria de Minas Gerais; 712, Abel dos Santos; 678, Cerâmica Rio d'Ouro Ltda.; 682, José Ferreira Valente; 684, Melchiasdes Franco Barbosa; 689, Magalhães & Pereira; 681, João dos Reis; 169, Manuel Monteiro; 422, Joaquim Antonio de Sousa Junior; 579, Alberto Spinelli; 580, João dos Reis; 651, Luiz Germano; 667, Joaquim Mariano de Sousa; 668, João Galo Curto; 660, Joaquim Bastos da Silva; 713, Nassib El Chaer; 723, Tokuel Horita; 731, Hermida & Almeida; 726, René Saucio P. Tangá Granada; 729, J. Gomes & Filho; 717, João Batista Pinto; 699, José Raize; 738, Domingos Gonçalves do Carmo; 493, Standards Brands Of Brasil Inc.; 525, Germano Antonio & Filho; 725, Sociedade Agricola Amon & Filhos Ltda.; 619, Almeida Moraes & Silva; 500, Manuel Simões Moraes; 462, Adolfo Borghi & Filho; 538, Altivo Ribeiro; 470, Alvarino Coutinho de Campos; 460, Joaquim de Araujo; 464, Emílio Rodrigues & Ferreira; 456, Emanuel Monteiro dos Santos; 602, Manuel da Silva; 601, Clara Rachman; 461, José Lourenço & Cia. Ltda.; 139, Antonio Sobral Fontão.

Como requer.

340, Horacio Lemos & Cia. Ltda.

Em face das informações, indefiro. Faça-se a retificação devida.

129, Manuel Henrique de Oliveira.

Defiro, por equidade, ficando assim relevada a multa.

523, Vicente Perrota.

Quite-se preliminarmente.

520, Lima & Gomes.

Defiro, nos termos da informação da D. de Fazenda.

63, Norival Teles de Andrade.

Como requer, em face da informação da D. de Obras.

382, Maximino Palheiros Gil.

Aprovo nos termos da informação da D. de Obras.

233, Mauricio Crivaret e Leyd Crivaret; 116, Carlos Rodrigues Campos; 156, Valdemar Cardoso Pires.

Satisfaça a exigencia da D. de Obras.

372, Silvio Muller.

Não ha o que deferir.

471, Deoclecio Dias Machado Filho; 521, Sebastião Borges de Lima.

Deferido, nos termos das informações.

390, Isaac Antonio Caldas; 557, Elisio José Barbosa; 357, Aristides Ernesto Caetano; 248, Joaquim Gaspar; 394, Jaime Neves; 491, A. Gouvêa & Cia. Ltda.; 252, José L. da Silva.

Como requer, de acordo com as informações.

809, Comissão de Festejos Carnavalescos de Belford Roxo.

Indeferido. Não foi junta nenhuma prova da existencia da Comissão aludida.

1143, Clube Carnavalesco Familiar Horizonte de Belford;

1141, Geraldo Luiz dos Reis; 783, Diretoria do Clube dos 40;

839, Alfredo Bittencourt e outros; 609, Antonio Ferreira.

Indeferido.

938, José Anibal Fernandes Jardim.
Complete o selo do requerimento.

527, Irene da Silva Bastos.
Como requer, em face do laudo medico.

743, João dos Santos Barbosa.
Satisfaça a exigencia do Procolo.

166, Godofredo Corrêa Barbosa; 127, Espolio de Ildefonso Neves da Fonseca.
4678 e 4679, Antonio de Oliveira e Maria de Jesus; 6080, Euzebio Sancho Gomes.

Regularize preliminarmente a situação do predio nesta Prefeitura.

250, Azzis Rachid.
Defiro, no termos do parecer do dr. Procurador, que aprovo.

332, Hali Auni Ibrahim.
Cancelo a multa referente ao auto 2.442, de acordo com a informação da D. de Fazenda, e indefiro o pedido quanto a outra multa por já estar inscrita.

Caxias

1815, Aureo Alves; 1811, Eduardo Cassar.
Como requer.

758, Hildebrando Gonçalves Pereira.
Como requer, nos termos das informações.

297, Virgília Azevedo do Nascimento; 295, João Mauricio de Andrade; 195, Iara Tupinambá Leopoldina; 243, Horacio Lemos Neto; 296, Saul Amaro do Nascimento; 197, Laudelino de Melo; 553, Sílton Santana; 979, Ari Soares de Sousa e Melo; 140, Francisco Alves; 693, Alberto Nogueira Neto; 984, Josino Reis; 958, Francisco de Matos Carvalho; 561, João da Cunha Freitas; 810, Cia. de Carris, Luz e Força do Rio de Janeiro; 890, Antonio Coelho Marques; 741, Roderico Borges de Menezes; 922, Cimaco & Cia.; 1103, M. S. Mendes & Cia.; 1096, Paulino Vicente de Gregorio; 1101, Antonio Bonifacio Vieira; 1097, Max Esner; 1112, Juvenal Neves; 1104, Almeida & Ribeiro; 935, Manuel Alves Fardilha; 928, Antonio Santos Neto; 740, João de Almeida; 802, S. A. Fabrica Cardoso Gouvêa; 735, Batista Samuel de Carvalho; 760, Jordão Borges Ferreira; 756, Geraldo de Oliveira.

5852, Elza Silvestre Barbosa; 6402, Abram Majer Niskier; 6364, David Cardoso Mendes; 6406, José de Sousa Ferreira.
Como requer.

6455, Isaura Costa Bouças.
Satisfaça a exigencia da D. de Fazenda.

5255, Loja Maçonica; 6300, Sport Club Belford Roxo.
Como requer, nos termos do parecer.

5255, Loja Maçonica.
Autorizo a ligação da agua pedida. Quanto á outra solicitação escapa a esta Prefeitura a sua concessão.

6128, Gabriel de Sousa Amaral.
Defiro o pedido, visto ser de inteira procedencia, extrahando que já não tenha sido efetuado o serviço reclamado.

6476, Lourenço Guedes.
Satisfaça a exigencia da D. de Obras.

95, Edmundo Van Parys.
A' D. de Obras, para avaliar o imovel.

5978, Joventino Gondim; 5230, Raul Faria Guimarães; 6122, Artur Moya.
Como requer, nos termos das informações.

1997, Maria do Espirito Santo de Sousa; 2008, Silvino Carlos dos Santos.
Como requer, em face da informação do sr. Lançador.

1589, Israel José Pereira.
Como requer, de acordo com a informação do sr. Fiscal.

2085, Afonso Cesar Bulamarque.
Averbe se, de acordo com a informação do sr. Lançador.

COMARCA DE NOVA IGUAÇU

EDITAL

De leilão publico com o prazo de 20 dias

O doutor Alberto Jeremias da Silveira Menezes, Juiz Substituto da Vara Cível da Comarca de Nova Iguaçu, etc.

Faz saber a todos que virem o presente edital, com o prazo de vinte dias, que no dia 24 de março do corrente ano, o Porteiro dos Auditorios deste Juizo trará a pregão publico, ás 14 horas, no Edificio do Forum, sito á Praça João Pessoa s/n, o seguinte bem pertencente ao espolio de Francisca Candida de Galdo, de quem é inventariante José Albano de Galdo: predio n. 225, antigo 219, da rua cel. Soares, coberto de telhas tipo francês, com cinco comodios forrados e assoalhados, construidos de tijolos, edificados num terreno que mede 12,50 metros de frente, cin-

quenta metros de extensão da frente aos fundos, igual largura nos fundos. Quem quiser, pois, arrematar os ditos bens, deverá no dia, hora e local supra declarados, comparecer e lançar nos mesmos bens, que o porteiro dos auditorios entregará o ramo da arrematação a quem mais oferecer. Para constar fiz este e outros de igual teor, para publicações e afixação na forma da lei, isto é, nos termos do art. 964 e seus §§ do Cod. de Proc. Civ. Dado e passado nesta cidade de Nova Iguaçu, aos vinte e seis dias do mês de fevereiro de mil novecentos e quarenta e dois. Eu, *Abelardo Pinto*, Escrivão o subscrevo.

Alberto Jeremias da Silveira Menezes
1-3

OS mais entusiastas do anúncio e da publicidade, são os comerciantes prósperos, porque eles tem experiência...

Correio

Esportivo

O Iguassú vai realizar hoje mais um treino em conjunto

A fim de apresentar um bom quadro para a temporada deste ano, o E. C. Iguassú já vem preparando os seus times com proveitosos treinos. Por isso, a direção técnica do alvi-negro pede o comparecimento de todos os atletas, hoje, ás 15.30 horas, no estadio Francisco Baroni, para a realização de mais um ensaio em conjunto.

Dr. Orlando Moniz Dias Lima

ADVOGADO

Res.: Alfredo Soares, 123-Tel. 21

- 107, Amadeu Rodrigues Vasconcelos.
- 2082, Anibal Marques da Silva.
- Transfira-se depois de pagos os impostos em atraso.*
- 1998, Vitor Lopes Alvarez.
- Proceda, na forma da informação da D. de Obras.*
- 1893, Lucio de Menezes e Pedro de Menezes.
- Satisfaça a exigencia da D. de Obras.*
- 1812, Ema Thessi & Cia.
- Indeferido, visto já tratar-se de divida já inscrita.*
- 62, Maria Madalena da Silva.
- Defero, por equidade.*
- 2073, Antonio da Costa Drumond Junior; 1954, João José da Silva; 1849, Oraci Ferreira da Cunha; 1989, Altino de Sousa Monteiro e Manuel Luiz de Sousa.
- Transfira-se.*

Vila Meriti

- 184, Ilda Ferreira Soares.
- Certifique-se o que constar.*
- 13, Alfredo Ferreira Gomes.
- Como requer, de acôrdo com a informação do sr. Lançador.*
- 39, Natalia Nascimento das Neves.
- Transfira-se.*
- 20, Fernando Saporito.
- Transfira-se, depois de pagos os impostos em atraso.*
- 43, João Rodrigues Lopes.
- Como requer, em face da informação do sr. Lançador.*
- 67, Francisco Corrêa da Costa.
- Indeferido, em face da informação da D. de Obras.*
- 116, Manuel Braga; 124, Nemezio Augusto Alves; 111, Carlos da Silva Claro; 112, Carlos Joaquim da Cruz; 120, José da Costa; 119, Alberto Ferreira Limba; 125, Olivio Gouvêa; 127, Antonio Rodrigues Loureiro; 126, Silvio Lucas; 91, Miguel Augusto da Cruz; 85, A. Pereira Rangel; 93, João Batista Machado; 89, Luiz Corrêa; 103, Antonio Rodrigues; 90, Candido de Sousa Monteiro; 94, Antonio Rodrigues Novo; 95, Jacinto Varrão; 100, A. Ferreira Marques; 98, Luiz Corrêa.

Como requer.

- 1127, Saul d'Avila Torres.
- Abono as faltas relativas aos 3 primeiros dias.*
- 6223, Anisio Thompson de Paula Leite.
- Cumpra o requerente as exigencias do parecer do Dr. Procurador, que aprovo.*
- 455, Stela de Queiroz Pinheiro.
- Aguarde oportunidade.*
- 454, Custodio Soares Couto.
- Indeferido.*
- 259, José de Oliveira Junior.
- Proceda nos termos do parecer da D. de Obras.*
- 1163, Irene da Silva Bastos.
- Como requer, em face da informação da D. de Expediente.*
- 1095, Deodoro de Alvarenga Ribeiro.
- Satisfaça o requerente as exigencias da Procuradoria.*
- 861, Lucio de Jesus.
- Indeferido, em face das informações.*
- 605, Alvaro de Aguiar.
- Quite-se, preliminarmente, com o Fisco Municipal.*
- 176, Laura Rosa de Almeida.
- Escapa á competencia desta Administração deferir o que pretende a requerente. Recorra a peticionaria ao Poder Judiciario.*
- 817, José Lucas da Costa Meira; 563, Joaquim Mariano de Oliveira; 710, Agostinho da Silva Cruz.
- Certifique-se o que constar.*
- 567, Alvaro da Silva; 654, Paulo Martins Ribeiro.
- Satisfaça a exigencia da D. de Obras.*

MONOPATHIA
prefira
1858  1942
COELHO BARBOSA
ENCONTRADA EM TODAS AS PHARMACIAS E DROGARIAS DO BRASIL

Ildefonso Neiva

(Sucessor de José Macedo de Araujo)

Peças e acessórios em geral para automoveis

Oficina mecanica

Moderno aparelhamento para solda a oxigenio

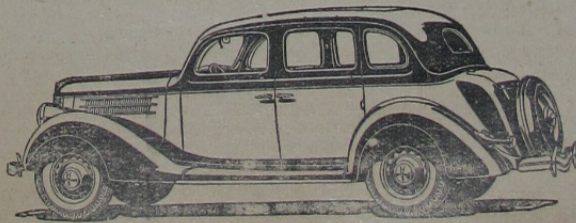

POSTO DE LUBRIFICAÇÃO

Cargas e reformas de acumuladores - Rolamentos em geral

AUTO SOCORRO DIA E NOITE

Secção de Acessorios: Tel. 244 - Oficina: Tel. 261

Rua Marechal Floriano, 1694 - Nova Iguaçu - E. do Rio

CORREIO DA LAVOURA

ORGÃO INDEPENDENTE

Fundador: SILVINO DE AZEREDO

ANO XXV

NOVA IGUASSÚ (Estado do Rio), DOMINGO, 1 DE MARÇO DE 1942

N. 1.302

A industria pastoril

Quem fala da pecuaria no Brasil não pode absolutamente omitir, a respeito dessa industria, a decisiva contribuição do rio S. Francisco na formação da riqueza nacional que ela representa.

A industria pastoril chocou-se de inicio, na orla litoranea, com a soberana esfera de influencia das atividades dos canaviais. Foi impossível conciliar os interesses da monocultura latifundiaria com os de uma industria de caracter diferente, que pretendia estabelecer-se na mesma altitude.

O engenheiro não podia conceber que nas zonas de sua efetiva atividade se criasse o perigo dos rebanhos, numa ameaça clara e permanente á integridade de seus canaviais. A pecuaria cedeu ás fortes injunções da agricultura e buscou, no recesso das caatingas do nordeste, o espaço de que tanto carecia para o sucesso de seu gado boicotado.

Não obstante a hostilidade do terreno e as condições pouco lisongeiros oferecidas pelo ambiente conquistado, os rebanhos progrediram rapidamente, assegurando dessa forma o exito da empresa. O gado vacum, então, demonstrou desde logo uma ampla capacidade de adaptação com o aparecimento de um tipo especial, conformado ao meio, vulgarmente conhecido por "pé duro" ou crioulo, e possuidor de raras qualidades, entre as quais sobreleva a de oferecer ás inclemencias do tempo uma vitoriosa resistencia.

Com referencia ao gado caprino tudo indica ter encontrado na terra das "quixabeiras" o clima de ha muito procurado e capaz de concorrer para o seu maximo rendimento. Não tardou em transformar-se em importante fonte de rendosa economia e, sobretudo, num recurso providencial que faculta á pobreza da região resolver o problema da criação em propriedades de areas reduzidas.

O Serviço Nacional de Recenseamento, que levou a efeito uma profunda investigação nos dominios da economia nacional, deverá esclarecer dentro em breve esse aspecto particularizado e, todavia, relevante de atividades, cuja expressão é evidente no comércio, na industria e, principalmente, na alimentação do povo.

QUAL é o mais importante departamento de uma organização comercial ou industrial? O da publicidade. Só desconhecem esta verdade os comerciantes retrógrados.

Combate aos bichos de frutas

Eng. agr. JOSÉ SOARES BRANDÃO, filho

(Conclusão do numero anterior)

A *agua de farelo* (75 grs. de farelo de trigo em 1 litro de agua) é outra solução que logrou bons resultados nos experimentos levados a efeito pelos técnicos da Divisão de Defesa Sanitaria Vegetal. O farelo de trigo deve ficar em maceração durante 48 horas, pelo menos, para que haja integral absorção de principios solúveis, de forma a atrair perfeitamente bem os bichos de frutas, notadamente a *Ceratitis capitata* (mosca do Mediterraneo).

O caldo de laranja em solução vem sendo empregado, com bastante sucesso, na baixada fluminense.

Os mosquitos constituem, sem duvida, um excelente meio de combate á praga, não se

desprezando, entretanto, outros processos correntemente indicados, principalmente o enterramento diario dos frutos bichados.

Embora o enterrio constitua processo um tanto trabalhoso, é, contudo, recomendado aos pequenos citricultores, quase sempre ás voltas com inúmeras dificuldades que os impossibilitam de aplicar diferentes processos de luta (frascos caçanoscas, iscas envenenadas, aspersões á base de fluossilicato de bario, carbonato de cobre, etc.)

OUTROS METODOS DE COMBATE — Estes podem ser assim resumidos:

1) — Formar pomares com determinado espaçamento. Os bichos de frutas preferem os lugares sombrios e pouco arejados.

2) — Apanhar as laranjas murchas, bichadas ou podres e destruí-las pelo fogo ou agua quente, ou, então, enterrá-las a uma profundidade de, pelo menos, 1 metro, com *terra bem socada*, em lugar afastado do pomar. A colheita precisa ser feita diariamente. Na Espanha, os frutos bichados, fervidos cerca de 15 minutos, são utilizados na alimentação do gado.

3) — Apanhar imediatamente, a fim de diminuir a infestação, as frutas pendentes, de maturação precoce.

4) — Destruir as plantas, espontaneas ou não, que possam servir de hospedeiras aos bichos de frutas, como sejam cafeeiros, goiabeiras, pitangueiras, jaboticabeiras, araçazeiros, etc. (se possível, tangerineiras), caso não tenham sido plantados com intuito de lucro.

5) — Distribuir, pendentes aos ramos das arvores, portaiscas (telhadinhos ou cabaninhas), com estopa (na falta, substituir por fitas de madeira ou, mesmo, galhos secos) embebida em soluções toxicas, como, por exemplo, a seguinte:

Arseniato de chumbo . . . 300 grs.
Açúcar mascavo 6 ks.
Agua 100 lts.

6) — As laranjeiras podem ser pulverizadas com a seguinte formula, de magníficos resultados contra os bichos de frutas:

Carbonato de cobre . . . 500 grs.
Açúcar mascavo 3 ks.
Agua 100 lts.

As pulverizações com caldas arsenicais devem ser evitadas. Técnicos americanos demonstraram, sobejamente, que os arseniats afetam a acidez das frutas citricas, fazendo com que as mesmas se tornem insipidas.

7) — Utilizar processos biológicos, que visam a multiplicação dos inimigos naturais, principalmente de *Anastrepha*.

8) — Reverter o terreno, ao redor das arvores frutíferas,

Carvão nacional

São Paulo (I. A.) — A-nuncia-se a descoberta no norte do Paraná de uma mina de carvão, cujo teor em calorías iguala ao do melhor carvão norte-americano, aproximando-se sensivelmente do "cardiff", considerado como o melhor do mundo. O carvão paranaense recém descoberto é do tipo do "New River", o melhor dos Estados Unidos, sendo que neste país carvões bem inferiores ao descoberto encontram largo consumo. A direção da Companhia Sorocabana entrou em entendimento com o proprietario da jazida sendo construído até o local onde esta se encontra situada um pequeno ramal ferroviario que permite transporte rapido e economico do combustível. A descoberta e exploração desta nova jazida carbonífera contribuirá, ao que se espera, para solucionar a grande crise de combustível reinante no Estado, em consequencia das dificuldades cada vez maiores experimentadas na importação de carvão estrangeiro.

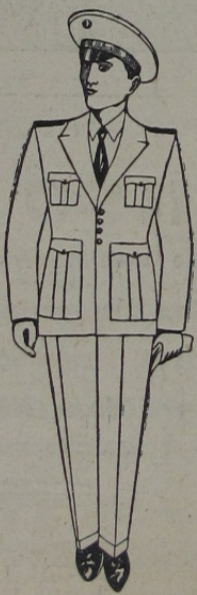

Não comprem caro!...

a Alfaiataria

GLOBO

VENDE

Uniformes

colegiais

5 a 7 anos	50\$000
8 a 10	58\$000
11 a 13	62\$000
14 a 16	68\$000
17 a 18	70\$000

Importante!

O nosso brim caqui tem cor firme e não encolhe.

Temos sempre prontos em «stock» uniformes de 5 a 18 anos

A maior e melhor casa de Nova Iguaçu

Rua Marechal Floriano, 1968

Tel. 280 - Nesta cidade

A SÍFILIS

É UMA DOENÇA GRAVÍSSIMA MUITO PERIGOSA PARA A FAMÍLIA E PARA A RAÇA. COMO UM BOM AUXILIAR NO TRATAMENTO DESSE GRANDE FLAGELLO USE O

ELIXIR DE NOGUEIRA

A SÍFILIS SE APRESENTA SOB INÚMERAS FORMAS, TAIS COMO:

- REUMATISMO
- ESCRÓFULAS
- ESPINHAS
- FÍSTULAS
- ÚLCERAS
- ECZEMAS
- FERIDAS
- DARTROS
- MANCHAS

"ELIXIR DE NOGUEIRA"

CONHECIDO HÁ 85 ANOS VENDE-SE EM TODA PARTE.

cada 15 dias, pelo menos, de modo a destruir as pupas e as larvas ainda não encrisaladas, evitando se, ferir os troncos com a enxada, grade ou outro qualquer meio de trato cultural.

Uma bem orientada luta aos bichos de frutas (combate aos ovos, larvas, pupas e adultos), aplicando-se com prudencia e constancia, os processos preconizados, livrará os citricultores dos prejuizos de que se queixam anualmente.

Os mosquitos, sobretudo, quando suficientemente distribuidos no laranjal e com os liqüidos atraentes periodicamente renovados (de 7 em 7 dias), concorrem para o descrecimento da praga.

(Do Serviço de Informação Agrícola, do Ministerio da Agricultura).

CORREIO DA LAVOURA

ANEXO XXV

Brasil, país formidável!

Nossa exportação de materias primas

A classe de materias primas ocupou, em nos- sas exportações do ano passado, o primeiro lugar quanto ao valor, contri- buindo com 3.247.736 con- tos a mais do que em 1940. A segunda classe em importancia foi a de produtos alimenticios, que chegou a 3.112.319 contos. A terceira, para mais, atingiu 2.243.312 contos, a saber: cereais sensível me- dio por tonelada.

Nossa exportação de madeira

Em 1940, a nossa ex- portação de madeira foi de 241.121 toneladas, va- luada em 84.806 contos de moeda nacional. No ano de 1941, os valores apresentaram-se em valores mais altos, pois exportamos 343.359 tone- ladas de madeira tota- lmente avaliadas em 148.176 contos de moeda nacional. Os principais compradores foram Argenti- na, Grã Bretanha e Es- tados Unidos.

industria da celulose

Em 1940, o Brasil li- quida 1159 empresas... e... geradoras... e 719... A poten- cialidade em k. w. era... Termicas-for- madoras... Hi- drelétricas... Localida- des... 2.139.

serviço nacional

serviço de decreto

serviço de solta

serviço de... do A...

serviço de... prof...

serviço de... prof...