

CORREIO DA LAVOURA

DIRETOR-GERENTE:
AVELINO DE AZEREDO

Fundador: Silvino de Azeredo
Registado no Departamento de Imprensa e Propaganda (DIP)

DIRETOR-SECRETÁRIO:
LUIZ DE AZEREDO

ANO XXVI

Nova Iguaçu (Estado do Rio), Domingo, 12 de Abril de 1942 6667 N. 1.308

HOMENAGEM A LAPIS...

Com o presente número, comemora esta folha a passagem de mais um ano de existência, toda ela dedicada à fiel observância dos preceitos contidos no programa inicial — Saúde, Educação e Produção.

O transcurso de tão auspicioso evento enche-nos de incontido júbilo, tanto mais justificável quando tal êxito nos convence de que vimos executando eficientemente a tarefa que nos foi confiada.

Empolga-nos, sem dúvida, neste instante de mais um triunfo, o regozijo que se deriva do cumprimento do dever. Simultaneamente, assaltam-nos outras emoções, que se confundem e misturam, revivendo pesadas lembranças.

Conturba-nos a dureza da realidade. Já não pulsa, já não palpita, já não vibra como outrora, em clarinadas de entusiasmo e fé, exaltado em generosas cruzadas do bem, o nobre coração do fundador e diretor deste periódico. Aflige-nos a evidência de que ele já não bate. Oprime-nos a certeza de que parou para sempre.

Consola-nos, entretanto, verificar que sua grande obra continua animada e firme, apoiada nos sólidos alicerces que ele mesmo construiu. Anima-nos a comprovação de que seus alevantaos ideais nunca foram olvidados. Ao contrário, entranharam-se em nossos corações, onde permanecem, norteando novas campanhas.

Por tudo isso, nesta oportunidade, este singelo registro rende um tributo de reverente homenagem à imorredoura figura de Silvino de Azeredo, nosso inesquecível e sempre venerado chefe.

Cooperativas de frutas

Silvino Silveira

A terra dos Andradas continua a destacar-se em importantes iniciativas.

Ora é a multiplicação de suas estradas de rodagem, em convergência para a Capital do Estado, facilitando a aproximação de seus municípios, como escoadouro de variadas indústrias. Ora são as vias-ferreas que disseminam a recantos longínquos, levando o progresso nas suas diversas modalidades.

É que se encontra à frente do Executivo Paulista o dr. Fernando Costa, ex-Ministro da Agricultura do Estado Novo, um dos mais operosos auxiliares do Presidente Getúlio Vargas, na sacrossanta cruzada de soerguimento nacional.

A maioria da imprensa carioca tem tratado com extraordinário interesse das acertadas medidas do Governo de S. Paulo sobre a solução do problema das frutas, com o máximo desenvolvimento da sua cultura, ficando ao alcance de todos, notadamente das classes menos abastadas.

Os fruticultores paulistas, ao que se informa, estão praticando o «sistema cooperativo», com satisfatórios resultados.

A cooperativa, — diz o «Correio da Manhã», tratando do assunto, — constituindo a melhor arma contra o intermediário, acautela simultaneamente os interesses do produtor e do consumidor. Mas, para que haja o proveito visado é indispensável que as cooperativas entrem em trato direto com os mercados, criando seus departamentos de venda. É o que pretende fazer a cooperativa de fruticultores paulistas, abrindo seções de venda em São Paulo, em Santos e no Rio de Janeiro.

Não há outro meio, segundo o brilhante matutino, mais prático e de maior eficiência, para que se faça sentir o verdadeiro papel de uma cooperativa de produção.

Alega-se que uma das razões preponderantes para o elevado preço das frutas de produção paulista, é o custo da embalagem, — ainda acrescenta o «Correio da Manhã». Não é esse um problema de solução difícil, porquanto a cooperativa poderá montar instalações próprias, para a fabricação de caixas — é o que se fará em S. Paulo — realizando por esse modo grande economia, a qual reverterá em benefício tanto do produtor associado como do consumidor explorado. Fique entendido, portanto, que não adianta muito organizar cooperativas de produção sem a venda direta ao consumidor. Condicioná-las às exigências de revendedores é permanecer em círculo vicioso. As cooperativas de fruticultores, para melhor realização de seu programa, poderiam entrar em entendimento com os poderes públicos para a imediata criação de entrepostos, aparelhos mais aptos do que simples seções de venda.

São iniciativas que se afiguram de realização complicada, mas que perdem esse caráter quando estiverem articuladas e em pleno funcionamento os serviços relacionados com o regime a estabelecer.

O CORREIO DA LAVOURA, varias vezes tem tratado do interessante problema da fruticultura. Ela constitui a principal fonte de renda desse Município.

A iniciativa dos fruticultores paulistas é de grande oportunidade. Forçosamente, ha-de ser aproveitado pelas demais regiões do país.

O dr. Fernando Costa, com a sua indiscutível proficiência e comprovada pratica em assuntos economicos, sempre prestigiado pelo Governo da Republica, já deve ter encontrado solução criteriosa para o caso dos fruticultores, em beneficio geral da coletividade.

Será dado, desta vez, um golpe de morte no preço proibitivo das frutas nacionais?

CASPA E QUEDA DO CABELLO



PILOGENIO

VENDE-SE EM TODAS AS PHARMACIAS E DROGARIAS
FRANCISCO GIFFONI & CIA. - RUA 1ª DE MARCO, 17 - RIO

1ª EDIÇÃO de aniversário

DIANTE DA REALIDADE DOS FATOS

MARIO DE MIRANDA VALVERDE

Estamos passando por uma época de grande ansiedade e preocupação. Estamos ameaçados por inimigos dentro e fóra do país. Toda vez que abrimos um jornal deparamos com a notícia de algum novo perigo que nos ameaça ou de novos desastres e horrores que acabaram de suceder em alguma parte do globo.

É natural, portanto, que muitos de nós nos sintamos apreensivos e nervosos. É comum ouvirmos dizer: "Eu nunca leio os jornais, nem ouço as notícias pelo rádio. Nada posso fazer para remediar as cousas e, portanto, não vejo por que preocupar-me a ponto de perder o sono".

Não pôde haver atitude mais errada. Todos, sem exceção, mesmo os mais humildes, podem de algum modo contribuir para ajudar a sua Pátria na presente emergência.

Quando nos sentimos apreensivos e nervosos diante do que se passa, é melhor encararmos de frente a realidade dos fatos. Leiam-se as notícias de guerra, mas não se permita que as mesmas venham a nos impressionar mais do que seria lícito. Não espalhemos boatos alarmistas mas tornemo-nos bem informados sobre a situação em geral, e verificaremos então como esta atitude nos ajuda a encarar a realidade dos fatos.

Muitos dos problemas que hoje assolam a humanidade são produtos da indiferença e da ignorância de homem da rua. Foi por isto que Hitler conseguiu dominar a Alemanha. Por esta razão nem a França nem a Inglaterra estavam preparadas para a guerra, e por esta mes-

ma razão os Estados Unidos foram colhidos de surpresa.

Mantenhamos os nossos olhos bem abertos e não hesitemos em prestar informações sobre qualquer cousa que chegue ao nosso conhecimento que possa ameaçar a segurança do país. É fácil dizer-se: "Isto tudo é pura imaginação; não deve impressionar-me". Esta atitude é perigosa, e especialmente quando transmitida aos nossos próprios amigos.

Durante a guerra de 1914-1918, foram colocados cartazes em todos os logradouros públicos, com os seguintes dizeres: "Cale-se e desconfie. Ouvidos inimigos o escutam". Esta é uma advertência que devemos ter sempre presente. A nossa Pátria necessita de nós todos. Ela conta com a nossa lealdade, com a nossa incondicional cooperação e, antes de mais nada, ela espera que mantenhamos alertados os nossos corações e sorridentes os nossos semblantes.

O heroísmo existe em cada um de nós. Por vezes supomos que não seríamos capazes disto ou daquilo, mas se cultivarmos o hábito de procurar a verdade e encará-la de frente, veremos que, no momento preciso, cada um de nós é tão corajoso e capaz como qualquer outro. A coragem no momento de perigo não é privilégio de ninguém.

O Brasil espera que cada um cumpra com o seu dever!

Aberta concorrência para a construção de uma ponte de concreto armado

O dr. Ricardo Xavier da Silveira, prefeito municipal, acaba de mandar publicar um Edital de concorrência publica para a construção de uma ponte de concreto armado na Estrada que liga Mesquita a Nilópolis.

As propostas para a construção da referida ponte sobre o Rio Banjú, serão recebidas até o dia 27 de maio próximo, ás 15 horas, no Departamento das Municipalidades, com sede á Praça Pinto Lima, em Niterói.

O Filhos de Iguassú prepara-se para construir o seu estadio

A Diretoria do clube Filhos de Iguassú, já de posse do recibo de promessa de venda de uma esplendida area de terreno nesta cidade, de 120x130 metros, prepara-se ativamente para construir o estadio do alvirubro, o que, levando-se em consideração a simpatia que a Campanha Pró-Estadio vem angariando entre os desportistas iguassuanos, brevemente será uma realidade.

Cine Verde

Hoje — Jornais Nacional e Paramount; a continuação do filme em série: «Os tambores de Fú Manchú», e Bing Crosby, Bob Hope e Dorothy Lamour, no drama: «Tentação de Zanzibar».

Amanhã e terça-feira — Jornal Nacional; o filme: «Comando negro», com J. Wayne e Claire Trevor, e o drama: «A milionária e o garção», com G. Murphy.

Quarta e quinta-feira — Jornal Nacional; o filme: «Mulheres na guerra», com Wendy Barrie, e o drama: «Sereia das ilhas», com Dorothy Lamour.

Guilherme Monteiro,

O locutor da Hora de Nova Iguassú



A Hora de Nova Iguassú inaugurada no dia 1º do fluente, na Rádio Sociedade Fluminense, vem despertando, como já se esperava, a atenção dos iguassuanos de maneira muito significativa, autorizando-nos a dizer que a iniciativa da simpatia PRE-6 vai alcançar vitórias ainda mais expressivas.

O êxito da Hora de Nova Iguassú deve-se, em grande parte, á inteligência brilhante do locutor Guilherme Monteiro, que organiza o programa irradiado diariamente, das 9 ás 10 horas, pela referida emissora fluminense.

Tão distinto moço, que vem se dedicando ao nosso querido Município, merece dos iguassuanos toda a simpatia e admiração.

Renunciou á presidencia da Associação Iguassuana de Esportes o sr. João Eleuterio de Barros

Tambem o dr. Paulo Fróes Machado não aceitou sua indicação para o Conselho de Julgamento

A Assembléa Geral Ordinária da Associação Iguassuana de Esportes, prosseguindo, quarta-feira ultima, seus trabalhos iniciados no dia 1.º do corrente, além de aprovar as Contas, deu posse á nova Diretoria eleita da entidade, excepto aos srs. João Eleuterio de Barros e dr. Paulo Fróes Machado, que renunciaram a seus cargos de Presidente e membro do C. J., respectivamente, e ao dr. João Barbosa de Almeida Ribeiro, tambem membro do C. J. que não compareceu á reunião.

O cel. Sebastião Herculano de Matos, que vinha dirigindo a Associação desde a sua reorganização, passou a presidencia ao sr. Luiz de Azeredo, vicepresidente eleito e empossado, que, em seguida, depois dos rapidos discursos trocados, presidiu a reunião do Conselho de Fundadores. Esse Conselho estará em sessão permanente até a próxima quarta-feira, quando será eleito o Presidente titular, hem assim a Comissão Técnica.

VIDA SOCIAL

Simplez matizes da humildade

Sim!... nos teus olhos eu vejo a doce luz do luar; logo vibro no desejo de ser o mar...

Não queres dizer que sim, não queres dizer que não. Porque os teus labios assim não mentem ao coração...

A vida... não penso nela. Afinal, é uma esperança. Feliz de quem não se cansa de julgá-la muito bela!

A tua mão de criança tem um destino risonho: guiar-me na estrada mansa, na estrada mansa do sonho.

JOÃO GULMARÊES
DATAS ÍNTIMAS

Fizeram anos neste mês:
— 6, sr. Gilberto Argenta, proprietário da Agencia Ford desta cidade.
— 6, D. Nanci Lemos de Azeredo, esposa do sr. Silvino de Azeredo Filho;
— 6, menina Edí Leila, filha do sr. Jorge Borghi e de d. Guilhermina Gomes Borghi;
— 6, d. Carolina Barbosa Pereira, progenitora do sr. Nicanor Gonçalves Pereira;
— 9, prof.ª Albertina Trigueiro;
— 9, menino Nelmo, filho do sr. Pedro Manuel da Silva e de d. Alba Cardoso da Silva;
— 10, sr. Humberto Caulino;
— 10, d. Palmira Flores Braga, esposa do construtor civil Frutuoso R. Flores;
— 10, sta. Lucia Castelo da Silveira, residente no Riachuelo;
— 10, d. Maria José Figueira de Araújo, esposa do sr. Joaquim de Araújo;
— 10, jovem ginásiane Flo-

COISINHAS...

A sta. I. G. é, sem dúvida, uma das pequenas mais encantadoras de Nova Iguassú. O círculo de seus admiradores é apreciável, embora ela ainda não tenha dado "corda" a nenhum rapaz daqui. ¿Será feitiço?...

Um lindo botão no jardim da Cidade Perfumo: a jovem M. A. A.

A jovem e graciosa I. L. F. está ha pouco tempo nesta cidade e, no entanto, já fez esplêndidos progressos em nosso meio social. Dizem que ela é um anjo moderno, sempre alegre e sempre disposta a ferir, como se fosse realmente Cupido, o coração de todos os rapazes de nossa cidade.

O que posso dizer, assim, é que essa pequena é adoravelmente... travessa.

¿QUEM É?

Faz das tripas coração O nosso heroi, que é baixinho. Não dorme para ficar Ninando sempre o Vasquinho...

DR. COISINHA

CONSELHO DELIBERATIVO DO E. C. IGUASSU' Convocação

De ordem do sr. Presidente, convoco os srs. Membros do Conselho Deliberativo do E. C. Iguassú para uma reunião ordinária a realizar-se na sede social, ás 20 horas do próximo dia 23 do corrente, a fim de tratar de interêsses do clube.

Nova Iguassú, 11-4-942.
Luiz de Azeredo — 1º Secretário do C. D.

rentino Rodrigues Flores;
— 11, sr. José Antonio Garrido;
— 11, d. Ilca Nunes Chaves, esposa do sr. Oldemar Chaves.
— Hoje, faz anos o menino Laerte Licurci Prisco.

VIAJANTES

Encontram-se ha dias nesta cidade, em visita á Família Azeredo, a exma. sra. d. Perpedina Louzada Figueira e sua graciosa filha, sta. Ilca Louzada Figueira, da melhor sociedade do Pati do Alferes.

ENFERMOS

Acha-se internada no Hospital de Iguassú, onde foi submetida a uma intervenção cirurgica, o distinto moço Osmar Laport da Mota. Seu estado, felizmente, já apresenta sensíveis melhoras.

Iniciados os trabalhos para o calçamento da Rua 5 de Julho

Em virtude da concorrência publica aberta, ha pouco, pela Prefeitura local, já foram iniciados os trabalhos para o calçamento a paralelepipedo da Rua 5 de Julho, nesta cidade.

IGUASSÚ x RUI BARBOSA

Hoje, no estadio Francisco Baroni, serão realizados os jogos, em disputa do Campeonato de Amadores, organizado pela Federação Metropolitana, entre as equipes do Iguassú e do Rui Barbosa, do D. Federal.

Maleficios do alcoolismo

I — O alcool ataca células, tecidos, órgãos, sistemas e aparelhos da complexa e delicada máquina humana, alterando-lhes as funções.

II — O alcool arrasta o homem á miséria, á doença, ao Hospital.

III — O alcool diminui, em geral, as resistencias organicas, agravando os sintomas das várias molestias.

IV — O alcool conduz suas victimas á velhice precoce.

V — O alcool determina a morte prematura.

VI — O alcool encaminha os viciados ao Hospicio, e impele-os ao suicidio.

VII — O alcool estimula o crime, levando seus adeptos á cadeia.

VIII — O alcool destrói a felicidade do lar.

IX — O alcool perturba a ordem, a tranquilidade e a paz da sociedade.

X — O alcool degenera a raça.

(Do livro: «Palestras de Higiene na Radio Tupi», do dr. Savino Gasparini).

Farmácias de plantão

Farmácia Santo Antonio — Praça 14 de Dezembro, 52-A. Telefone, 12.

Farmacia S. Geraldo—Rua Marechal Floriano, 2228. Telefone, 131.

PROBLEMA EDUCACIONAL

Ja vai se tornando tradição comemorar o dia da "Instituição Brasileira" — 19 de abril — com o lançamento de uma campanha nacional de pro-moção para a alfabetização dis-ciplinada e organizada, em todas as partes do Brasil, em especial, nas zonas rurais e em áreas de fronteira. Estas escolas foram criadas desde a segunda res-triçao, que está á espera de ser resolvida. Estas escolas foram criadas pelas autoridades federa-les, estaduais e municipais, como também das instituições par-ticulares, das quais destacamos, por exemplo, a Associação Bra-sileira de Educação e Ban-deira Paulista de Alfabetiza-ção.

No ano passado, no dia do aniversário do chefe da nação brasileira, foram inaugura-das em todo o país nada me-nos que 1229 escolas primá-rias. Já este ano, a Cruzada Nacional de Educação orga-nizou intensa campanha visan-do conseguir material para mais de dois milhões de esco-lares, bem como a instalação de escolas nos principais pontos do país, notadamente nos centros rurais. No E. de S. Paulo, a Bandeira Paulista de Alfa-betização inaugurou, graças á contribuição generosa de seu povo e instituições, cerca de cem escolas primárias, sendo que a primeira terá capacidade de abrigar mais de quatro mil alunos e será lo-calizada num dos bairros mais populosos onde predominam os elementos operários, e rectora, nomeado fundador do Estado Nacional, presidente Getúlio Vargas.

A par de toda esta intensa actividade nos aspectos abso-lutos patrióticos, promovida particularmente, Cruzada Na-cional de Educação de São Paulo, a Bandeira Paulista de Alfa-betização dirigidas por seu presidente, o sr. Gustavo de-putado do Estado de São Paulo, que faz um longo e proveitosa viagem de trabalho em todas as partes do país, para a realização de uma campanha de alfabetização em massa, em todas as zonas rurais e em áreas de fronteira.

PROBLEMAS EDUCACIONAIS

GERALDO N. SERRA

Já vai se tornando tradição comemorar o dia da "Juventude Brasileira" — 19 de abril — que é também a data do aniversário natalício do preclaro presidente Getúlio Vargas, com a inauguração, em todo o país, de centenas de escolas para a alfabetização dos 45% de brasileiros em idade escolar, que estão à espera de instrução. Estas escolas foram criadas devido ao ingente esforço das autoridades federais, estaduais e municipais, como também das instituições particulares, das quais destacamos, por exemplo, a Associação Brasileira de Educação, Cruzada Nacional de Educação e Bandeira Paulista de Alfabetização.

No ano passado, no dia do aniversário do chefe da nação brasileira, foram inauguradas em todo o país nada menos que 1.259 escolas primárias. Já este ano, a Cruzada Nacional de Educação organizou intensa campanha visando conseguir material para mais de dois milhões de escolares, bem como a instalação de escolas nos principais pontos do país, notadamente nos centros rurais. No E. de S. Paulo, a Bandeira Paulista de Alfabetização inaugurará, graças à contribuição generosa de seu povo e instituições, cerca de cem escolas primárias, sendo que a primeira terá capacidade de abrigar mais de quatro centenas de alunos e será localizada num dos bairros mais populosos onde predomina o elemento obreiro, e receberá, justicilmente, o nome do eminente fundador do Estado Nacional, presidente Getúlio Vargas.

A par de toda essa intensa atividade nos arraiais educacionais brasileiros, promovida pelas patrióticas instituições particulares, Cruzada Nacional de Educação, do Rio, e a Bandeira Paulista de Alfabetização, de S. Paulo, que têm suas orientações dirigidas por estas figuras simpáticas e autorizadas nos meios educacionais do país — Gustavo Arbrust e Chiquinha Rodrigues — que tudo tem feito para a pronta solução do problema do analfabetismo, uma outra iniciativa de não menos importância vem de se tornar realidade.

Em junho deste ano deverá se reunir em Goiânia, a nova capital de Goiás que foi fundada e construída graças à esplendida administração deste novo bandeirante que é Pedro Ludovico, seu governador, o

Oitavo Congresso Brasileiro de Educação.

Esse certame que está sendo organizado pela Associação Brasileira de Educação, do Rio, neste momento, segundo uma comunicação que nos foi feita, concatena as diversas teses que serão apresentadas e discutidas em plenário.

Dentre essas teses, destacamos algumas de grande relevância. São as que se referem à educação primária fundamental; ao provimento de escolas para toda a população em idade escolar; à disseminação de escolas para analfabetos adultos; à obrigatoriedade da frequência escolar; à fixação de tipos de prédios para escolas primárias e padrões de aparelhamento escolar; à situação dos professores nas zonas rurais; à assistência aos alunos, ao rendimento do trabalho escolar; às colonias-escolas como recurso para colonização intensiva das zonas de população rarefeita ou desajustada; à coordenação dos esforços e recursos da União, dos Estados, dos Municípios e das instituições particulares em matéria de ensino primário.

Como vemos, a conjugação dos esforços e das iniciativas particulares e oficiais em prol do magno problema, caminha em marcha bem acelerada.

Ha pouco tempo calculou-se que o Brasil precisava, no mínimo, 25.000 escolas, numero esse que felizmente vai se reduzindo com a criação, lenta e verdadeira, mas segura e eloquente, de centenas de grupos escolares e escolas.

Autoridades as mais eminentes já afirmaram que para termos brasileiros fortes e saudáveis — Euclides da Cunha em seu formidável "Os Sertões" já afirmava que o brasileiro é um forte — é necessário que a par de uma boa saúde baseada numa sã alimentação e numa modesta mas higiénica habitação, ele se torne um indivíduo letrado para que possa compreender certos factos que lhe dizem particularmente respeito, bem como aos altos interesses da nacionalidade.

Todo aquele que já tem a suprema felicidade de saber ler e escrever deve, portanto, dar as suas palmas e os seus apoios e simpatias a aquelas instituições que se esforçam, sobremaneira, na extinção da mancha negra do analfabetismo.

CASA ADRIANINO, de Nova Iguassú FOGOS, E PERFUMARIA



No conceituado estabelecimento da firma Delfim Mauricio & Cia. Ltda., na rua Marechal Floriano Peixoto, 1684, nesta cidade, foi entregue pelo sr. Delfim de Almeida Mauricio o 1º premio "Noite na Roça" à sta. Estela Gonçalves Barbosa, residente na Avenida Quaresma, 12. Nosso clichê fixa o momento em que, na CASA ADRIANINO, era feita a entrega de um valioso estojo de perfumaria, no valor de 200\$000 — oferta dos "Irmãos Mauricio", com fabrica em Rodeio, neste Estado — á vencedora do popular e afamado concurso "Adrianino", irradiado pela Tupi do Rio de Janeiro.

O momento histórico da imprensa brasileira

A saudação da A. B. I. ao comemorar o seu 34º aniversário

Na data de 7 do corrente, que assinalou o seu 34º aniversário, a Associação Brasileira de Imprensa dirigiu a jornais e jornalistas do país a seguinte mensagem:

"A Associação Brasileira de Imprensa, fundada em 7 de abril de 1908, celebra o seu 34º aniversário no momento em que os nossos jornais e jornalistas estão empenhados numa das mais austeras campanhas da História. Incentivando cada vez mais o sentimento panamericano, que encontra, tanto no Brasil como em qualquer dos membros da família americana, a mais intensa repercussão, a nossa classe está dia a dia demonstrando, neste particular, como foram inspirados os legisladores atuais, reconhecendo e proclamando a nossa função pública. Basta esta circunstancia para justificar como é excepcional o jubilo que a todos nos domina nesta data comemorativa, e jubilo que a A. B. I. procura concentrar para melhor o distribuir, como agora o faz, por todos os colegas do país. — (ass.) HERBERT MOSES, presidente."

A primeira vez que o gelo foi usado

Os povos asiáticos começaram a usar o gelo muito tempo antes dos europeus.

Nas celebres memorias do viajante Marco Polo, podemos verificar que quando ele voltou do Japão, deu um banquete grandioso no qual serviu bebidas geladas e frutas com gelo. Segundo todas as pesquisas feitas, parece que foi essa a primeira vez que na Europa o gelo serviu para melhorar o gosto de certas comidas quentes.

Em 1550, a rainha Catarina de Medices man-

dou fosse fabricado gelo nas instalações do seu palacio. O duque de Chartres, em 1774, contratou um especialista para fazer cremes gelados. Aliás, a verdadeira origem dos cremes gelados é italiana. Não ha duvida que essa modalidade de cremes foi apreciada primeiramente na Italia e, com certeza, antes de 1700, pois, de acôrdo com um livro de 1709, um certo cozinheiro foi despedido porque colocou veneno num creme gelado que mandou servir ao seu patrão.

(C. E. C.)

CARTÓRIO DO 3º. DISTRITO
 Estação de José Bulhões (Vila de Cava)
 (Tabelião Distrital e Oficial do Registro Interino)
Jarbas de Azevedo Cordeiro
 Escrituras, Procuраções, Firmas, Nascimentos, Casamentos, óbitos, etc.

IMPALUDISMO!

Esta é a preguica!

● A "moleza" que o amigo sente, não é preguica: é apenas um sintoma da doença que o aflige.
 ● Volve a ser ativo, cheio de saúde e força, tomando o verdadeiro remédio dos impaludados e tônico geral!

PALUTONICO
 PRODUTO DO LABORATORIO MELKA E SEMBRE EFICAZ

Iniciados os trabalhos para o calçamento da Rua 5 de Julho

Em virtude da concessão pública aberta, ha pouco, pela Prefeitura Municipal, já foram iniciados os trabalhos para o calçamento a paralelepipedos da Rua 5 de Julho, nesta cidade.

IGUASSÚ x RUI BARBOSA

Hoje, no estadio Francisco Baroni, serão realizados os jogos, em disputa do Campeonato de Amadores, organizado pela Federação Metropolitana, entre as equipes do Iguassú e do Rui Barbosa, do D. Federal.

Malefícios do alcoolismo

I - O alcool ataca células, tecidos, órgãos, sistemas e aparelhos da complexa e delicada máquina humana, alterando lhes as funções.

II - O alcool arrasta o homem à miséria, á doença, ao Hospital.

III - O alcool diminui, em geral, as resistencias organicas, agravando os sintomas das várias molestias.

IV - O alcool conduz suas victimas á velhice precoce.

V - O alcool determina a morte prematura.

VI - O alcool encaminha os viciados ao Hospital, e impele-os ao suicidio.

VII - O alcool estimula o crime, levando seus adeptos á cadeia.

VIII - O alcool destrói a felicidade do lar.

IX - O alcool perturba a ordem, a tranquilidade e a paz da sociedade.

X - O alcool degenera a raça.

(Do livro: "Palestras de Higiene no Radio Tupi", do dr. Savino Gasparini).

Farmácias de plantão

Farmácia Santo Antonio — Praça 19 de Dezembro, 52-A. Telefone, 12.

Farmácia S. Geraldo — Rua Marechal Floriano, 2228. Telefone, 131.

Na pregação do Evangelho redivivo...

O prof. Leopoldo Machado, de volta de sua grande excursão, a gozo de férias e em propaganda de sua doutrina, ao Norte do País, deu-nos, a traços gerais, suas impressões.

I
Somos um eterno namorado do Brasil: de sua natureza, sua terra, sua gente. Tudo, na terra em que tivemos a dita de nascer, nos interessa. Por isso que consagramos sempre as férias a excursões de propaganda da Doutrina Espiritista, atendendo a convites de confrades que, de toda parte do Brasil, nos vêm. Realizamos, assim, dois grandes propósitos: conhecer mais o Brasil, que tanto amamos, e disseminar mais a Doutrina, que nos é tudo na vida.

Excursionamos, no começo do ano em curso, quatro Estados do Nordeste: Baía, Sergipe, Alagoas e Pernambuco, no cumprimento desta ordem do Cristo: "Ide, e pregai o Evangelho a todas as criaturas". Primeiro, a capital baiana, a que já não vamos há 22 anos. Ali ficamos 22 dias a proferir conferências diárias, que foram ouvidas por verdadeiras multidões. No Liceu de Artes e Ofícios, a decana das sociedades de classe de Salvador, proferimos a mais sensacional, para o mundo profano, da qual toda a imprensa de Salvador se ocupou. Uma verdadeira multidão de gente de todas as classes superlotou

o vastíssimo salão do Liceu. Na tribuna durante duas horas, assinalamos as lutas que, através das eras e a dentro das religiões e da ciência, têm se desenrolado entre a Razão e a Fé. Outra conferência nossa, que impressionou mais, foi a que fizemos sobre as ruínas de uma civilização, que é a civilização orgulhosa e sem Deus do século XX, salientando não é por falta de ciências, pois nosso século é até chamado das luzes! — nem de religiões — pois umas sessenta, bem codificadas, vão por aí, dividindo ainda mais os homens, que chegamos a isto. Eminentíssimo jurista baiano, dr. Alexandre Machado, ouviu-nos. E, bem impressionado com nossos argumentos, não só felicitou nos caloroso, como escreveu substancial artigo em "O Imparcial" — A Renovação do Direito e os Ensinos do Evangelho — fundamentando-o, exatamente, em tudo o que havíamos dito na conferência.

Encontramos Salvador modernizada e linda. Uma agitação tumultuária de grande centro de vida intensiva; uma grande imprensa, que se ocupou, toda ela, generosa, de nossa permanência aí. E, ocupada conosco, ocupou-se de

Nova Iguaçu, que ficou, então, aí como em Sergipe, Alagoas e Pernambuco, conhecida de muita gente que nem de nome a conhecia.

A Bahia recebe, a despeito de seu tradicionalismo religioso, com muito interesse, a difusão do Espiritismo. Como, de resto, todos os lugares onde o Espiritismo é pregado com inteligência e desassombro. Organizações importantes, com escolas, albergues noturnos, assistências a necessitados prosperam, galhardamente, em Salvador e no interior do Estado. A "União Espiritista Baiana", o "Instituto Kardecista" e a "Escola Constança Medeiros" em edifícios próprios, sobrados modernos, com amplas acomodações, são as maiores instituições. Bahia-Espirita, um periódico de formato maior do que este jornal, de 8 páginas, aí se edita. E publicou uma edição comemorativa de nossa passagem por ali.

Visitamos, no interior, Alagoas, S. Felix, Cachoeira e Feira de Sant'Ana. Em todas elas pregamos nos cinemas e em salões maiores do que os dos centros espiritas. Em Feira, uma das mais importantes cidades baianas, a conferência foi no salão nobre da Prefeitura. Presidiu-a o juiz de Direito, irmão do vigário, e a conferência afluíu o que há em Feira de Sant'Ana de mais representativo. O juiz, a despeito de bem impressionado com a conferência, que foi sobre a evolução do sentimento religioso, fez questão de declarar continuaria católico.

Nem o Espiritismo veio — diz seu codificador — para desviar ninguém de sua religião. Veio, antes, para fortalecer a fé na imortalidade, nos que a têm, vacilante. E para levar fé raciocinada aos que vivem sem fé. Quem já tem religião que lhe satisfaça todos os anseios de seu espírito, deve nela permanecer, é o que ensina o Espiritismo, doutrina que faz questão de adeptos pela qualidade e não pela quantidade.

Depois de 22 dias de grande vibração espiritual e de verdadeiro encanto de quem revê o querido rincão natal, seguimos rumo a Aracaju.

Já ha mais 2.000 anos antes da era cristã, a China organizava uma estatística oficial, no reinado do Imperador Yso. A Biblia menciona varios recenseamentos. Roma tinha um cadastro. Na Idade Média, Carlos Magno e Guilherme, o Conquistador, mandaram organizar estatísticas. Foi no século XVIII que, na Alemanha, começaram a ser estudados cientificamente os métodos estatísticos. No século XIX, foram organizados serviços de estatística nos

Economia... domestica

Conta Joaquim Nabuco, em seu livro "Um Estadista do Império", o seguinte e pitoresco episódio:

Quando, em 1843, D. Pedro II desistiu da quarta parte de sua dotação em benefício dos cofres do Estado, dada a gravidade da crise economica que os demais deputados tivessem o mesmo gesto.

— Talvez o meu nobre colega não seja casado, —

obtemperou Carneiro da Cunha, combatendo desde logo a idéia.

E completando o seu aparte, entre risos da Câmara:

— Se fôsse, não poderia desistir dessa parte sem o consentimento da sua mulher, pois a ela pertenceria a metade...

QUANTO maior é o merito que se possui, maior deve ser o cuidado para não humilhar os outros.

5.000 tijolos gratis

Vendem se lotes de terreno desde 2 contos em prestações de 30\$ sem juros, dando-se 5.000 tijolos para construção.

Tratar á Rua Pará, 34 (Praça da Bandeira)-Fone 48-5451
Aos domingos no CAFE' ELITE, em N. IGUASSU', com o sr. MANUEL CRUZ.

Dr. Alfredo Soares

Molestias de senhoras e crianças

Regime alimentar infantil

Consultorio: Av. Nilo Peçanha, 73

Segundas, quartas e sextas, das 14 ás 16 horas

Companhia Materiais de Construção

Fabrica em MESQUITA — E. F. C. B.

Fone MESQUITA 2 — Estado do Rio de Janeiro
MARCA REGISTRADA:

LUDOLF & LUDOLF

Fabricação de telhas planas de cumieira e ventiladoras, Tijolos e Lageotas

ESCRITÓRIO:

AVENIDA GRAÇA ARANHA, 226
3.º andar — salas 301-303

FONE: 22-4933

End. Teleg. "MANILHA" — Rio — Cod. Ribeiro
RIO DE JANEIRO

principais Estados europeus e reunidos em Congressos de Estatística: o de Bruxelas, em 1853, foi o primeiro. No Brasil, Joaquim Murinho criou a Estatística Commercial e o Serviço de Estatística, adido ao Ministerio da Agricultura, e fez o recenseamento de 1920. Hoje, com os seus processos e aperfeiçoamentos, a estatística tornou-se quase uma ciência com o seu objeto proprio, seus métodos e processos, suas leis e suas conclusões praticas.

DR. PEDRO SANTIAGO GOSCIA

CIRURGIÃO-DENTISTA

Cirurgia — Protese — Ortodontia — Raio X

Raio X com interpretação para os srs. medicos na pesquisa da infecção focal. Para os srs. dentistas que não disponham de aparelho radiografico, mantemos um serviço especializado.

Edificio Ouvidor-Rua do Ouvidor, 169-8. and.-sls. 811-815
Tel. 43-6503-Rio

DIARIAMENTE

A MOSCA transmite a tuberculose, tifo e outras doenças.

Combata esse perigoso inseto com o

MOSQUICIDA ELETRICO REX

É INDISPENSÁVEL EM TODAS AS CASAS



Com esta maravilha acabarei com todas as moscas.

FABRICA REX
AV. DR. NILO PEÇANHA, 45 — TELEFONE, 234
NOVA IGUASSU — E. DO RIO.

Confetes, Confetes

Sabe-se que "confetti" é palavra italiana. Entretanto, é forma plural de "confete" (se sure) "confetes". Certo, não vamos ao ponto de coadunar, de modo absoluto, aquele italianismo, todavia, seguindo a regra de vulgarizar os termos necessários, poderemos perfeitamente adotar "confete" e "confetes"; não com terminação i, que deve ser sempre tônica em nossa língua.

E o recurso que se nos deu para, tal a vulgarização do vocabulo advena. Solução esta que nos baceira mais facil de aceitar do que os "papelinhos" e os "confetes" lembrados pelo grande mestre Gonçalves Viana.

Pelo menos no Brasil, ninguém dá aos "confetes" e aos "papelinhos" a significação, embora legitima, do vocabulo italiano, que nos veio por intermedio da França, conforme o autor das "Apostilas".

Se a imprensa aprovasse "Confete, confetes" acaba-

Papelaria Sa...

Tipografia, Pautação

E. B. PER...

Exercitando em livro, ficha...

Ficha para hotel, Regis...

TEL. 43-0315

VILA

TERRE

ADMINIS

R. Sete de Setembro

Confetes,

Sabe-se que "confetti" é palavra italiana. Entretanto, parece a maioria ignorar que é forma plural de "confeto", pois não raro se lê (e se ouve) "confettis".

Certo, não vamos ao ponto de condenar, de modo absoluto, aquele italianismo; todavia, seguindo a regra de vernacularizar os termos necessários, poderemos perfeitamente adotar "confete" e "confetes"; não com terminação i, que deve ser sempre tónica em nossa língua.

E' o recurso que se nos depára, tal a vulgarização do vocabulo advena. Solução esta que nos bacoreja mais facil de aceitar do que os "papelinhos" e os "confeitos" lembrados pelo grande mestre Gonçalves Viana.

Pelo menos no Brasil, ninguém dá aos "confeitos" e aos "papelinhos" a significação, embora... legitima, do vocabulo italiano, que nos veio por intermedio da França, conforme o autor das "Apostilas".

Se a imprensa aprovasse "Confete, confetes" acaba-

Uma anedota de Anatole France

Anatole France, o grande ironista recentemente falecido, tinha convidado um amigo, o doutor X, medico afamado, para almoçar. Este, porém, impedido á ultima hora de cumprir tão grato dever, preveniu-o, ás pressas, numa carta escrita no proprio caderno de receitas. Mas, a letra era por tal forma ilegivel que Anatole France não conseguiu compreender. Lembrou-se, então, de consultar um farmaceutico vizinho. Pensava, não sem razão, que um especialista poderia decifrar a letra de um medico.

O farmaceutico examinou atentamente a carta e desapareceu no laboratorio. Daí a pouco voltava, entregando ao mestre um frasco:

— Tome uma colher de chá a cada refeição.

— JOTAGÊ.



A' Colegial

E' a maior casa de uniformes para todos os collegios. Os uniformes são do melhor brim caqui que se fabrica no Brasil.

Largo de S. Francisco, 38-40

Um marselhês em apuros...

Um casal de marselheses foi a Paris fazer compras. E como eles deviam receber alguns amigos parisienses, a mulher disse ao marido:

— Escuta, meu amigo: quando estiveres conversando, deixa a mania de exagerar as coisas. Os parisienses são muito finos e se divertirão a tua custa. Para que não caias em alguma das tuas mentiras inevitaveis, logo que eu veja que estas exagerando, passarei a mão na minha cabeça e assim tu te poderás deter a tempo.

O marido aceitou o alvitre e prometeu obedecer os conselhos da esposa.

Durante o jantar, um dos convidados, dirigindo se ao marselhês, observou:

— Ouvi dizer que o senhor construiu uma grande e bela morada em Marselha. E' verdade?

— Oh, sim? — respondeu o marselhês, com o olhar brilhante e feliz.

— Ela é tão grande que em Paris não haverá outra igual. A sala de jantar, por exemplo, tem cinquenta metros de comprimento e...

(Nesse instante olhou para a mulher que passava nervosamente a mão pela cabeça.

— ... e um metro de largura.

Trabalhos gráficos?
na Redação deste jornal

Principios de bem viver

1º.) Proporção: evitar as exagerações, não confundir o superfluo com o necessario, a causa com o efeito, o fim com os meios. — 2º.) Oportunidade: preparar o terreno antes de semear, e semear em tempo adequado. — 3º.) Prudência: deixar de falar do que não se esteja certo. Observar, escutar, informar-se. — 4º.) Tolerancia: é preferivel permanecer no grande terreno da harmonia do que passar ao resvaladiço da discussão. — 5º.) Otimismo: crer que tudo irá bem e ter fé em si mesmo. — 6º.) Dever: cumprir as nossas obrigações com boa vontade e alegria.

sa republica — respondeu com altivez o compatriota de Hamlet.

Dr. Albertino Ferreira Dias

ADVOGADO

E' encontrado no Fôro de Nova Iguassú ás terças e quintas-feiras.

Escritório: Rua do Carmo, 5 2º andar — Tel. 42 3477
Residencia: Rua Candido Benicio, 196 — Jacarépaguá

Ginásio Todos os Santos

Sob Inspeção Federal

Externato, Internato, Primario e Secundario

Rua Augusto Nunes, 193
Fone, 29-5051

Situado no melhor ponto da Estação de Todos os Santos. — Campos de esportes. — Gabinetes de Historia Natural, Fisica e Química, modernamente montados. — Edificios Proprios.

DIRETORES:

Dr. J. L. Santos Filho e J. C. Peixoto

Papelaria Santa Cecilia

MARCA REGISTRADA

Tipografia, Pautação e Encadernação

E. B. PEREIRA

Especializada em livros, fichas, recibos de ferias, folha para pagamento de empregados, livros de ponto, fichas ns. 1, 2 e 3 para ônibus, autos de cargas e passeio, e todos os papeis impressos referentes á legalização de empregados do Comércio, Industria e Transporte junto ao Ministerio do Trabalho.

Livros para Registo de Professores e Empresas de Jornais, Radio, etc.

Fichas para hotéis; Regulamento interno para casa de apartamento; Mapas de matricula indistinta de autos na Inspectoria de Veiculos.

Peçam informações e preços pelo

TEL. 43-0515

RUA DA CONCEIÇÃO, 145 RIO DE JANEIRO

VILA S. LUIZ - 1º. Distrito de Nova Iguassú

TERRENOS para todas as bolsas
ADMINISTRADORA IMOBILIARIA RIO S. A.

R. Sete de Setembro, 184-1º. andar-Tel. 43-4059-Rio de Janeiro

... domestica
...
... tijolos gratis
...
... Alfredo Soares
...
... nhia Materiais
... Construção
... MESQUITA - E. F. C. B.
...
... LF & LUDOLF
...
... GRAÇA ARANHA, 226
... salas 301-303
... FONE: 22-4933
... MANILHA - Rio - Cod. Ribeiro
... RIO DE JANEIRO
...
... fez o recenseamento
... de 1920. Hoje, com os
... seus processos e aperfeiçoamentos, a estatística tornou-se quase uma ciência com o seu objeto proprio, seus métodos e processos, suas leis e suas conclusões praticas.

Uma de Alexandre Dumas

Quando era ainda um reporter obscuro, Gustavo Lenotre foi, certa vez, á casa de Alexandre Dumas, para entrevistá-lo. O mestre recebeu-o amavelmente e lhe concedeu a entrevista. Ao terminar, perguntou á Lenotre para onde ia, ao sair dali.

— Estou ás suas ordens,— respondeu o reporter.

— Nesse caso, sairemos juntos.

Alexandre Dumas tomou-lhe o braço enquanto Lenotre caminhava a seu lado na maior satisfação de sua vida. Finalmente chegaram á casa em que devia ficar Alexandre Dumas. E foi ao se despedirem que o mestre disse a Lenotre:

— Você nunca tem ver-

A' ESPERA DE SI MESMO...

Painlevé, ilustre matematico e «premier» francês, em varias ocasiões era um homem curiosamente distraído.

Muitas vezes tomava um carro de aluguel, esquecendo-se do seu automovel que o esperava á porta. E, quando o motorista lhe pedia o endereço, dava-lhe o numero do telefone.

Um dia, sabendo que um amigo iria visitá-lo, deixou na portaria uma nota na qual avisava: "Painlevé saiu, mas volta já".

Quando voltou, leu o papel que tinha escrito momentos antes e sentou-se na escada á espera de si mesmo...

— Têm alguma coisa na rua? Pois é um homem de sorte. Imagine que eu nunca posso sair sozinho. Quando saio, tenho que tomar pelo braço o primeiro imbecil que aparece...

Quando o dinheiro falso é passado por uma rainha de França...

Fazer moeda falsa é crime. E crime também é passar essa moeda. Pois bem: uma rainha de França, Eugénia de Montijo, passou em Paris vinte mil francos falsificados! A historia foi assim:

Napoléon III estava no seu gabinete de trabalho, quando lhe anunciaram a descoberta de uma quadrilha de moedeiros falsos.

— Os criminosos estão presos, e aqui ficam vinte cédulas falsas de mil libras

para V. M. examinar.

Napoléon colocou o pacote sobre a mesa e subiu para o salão de despachos.

Ao voltar, não achou mais o dinheiro falso sobre a mesa. E estava preocupadissimo com o caso, pensando num roubo, quando encontrou a imperatriz Eugénia Montijo.

— O dinheiro que estava na mesa?... Não é preciso procurar o ladrão; fui eu que o tirei.

E antes que o rei falasse:

— Tinha que fazer umas compras. Procurei-o por toda parte sem o encontrar. Vi em sua mesa aquele pacote de dinheiro que parecia guardado para mim, e apaguei-o!

— E que fizeste dele?

— Gastei-o. Comprei tanta coisa...

— Pois, Eugénia, aquele dinheiro era falso!

Mas desde aquele momento o dinheiro falso passado pela imperatriz passou a ser verdadeiro...

Posto de Serviço Automobilístico

Gazolina "Essolene" — Lubrificantes "Essolube" — Pneus e Baterias "Atlas" — Querosene "Jacaré" — Camaras de Ar — Graxas — Estopas — Acessorios — Pequenos consertos.

Emmanuel Monteiro dos Santos

Revendedor da Standard Oil Company of Brasil

Rua Marechal Floriano, 2213-Tel. 83-Nova Iguassú-E. do Rio

A PERFEIÇÃO — segundo Graça Aranha — é o sinal do começo da decadencia e da morte. Na arte, na literatura, como na natureza, a observação nos demonstra a verdade desta lei da evolução universal.

BANCO DO BRASIL

Praça 14 de Dezembro, 106 - NOVA IGUASSU' - Estado do Rio
End. Tel.: "Satélite" - Telef.: 4 (Contadoria), 25 (Gerência) - Caixa do Correo, 3

TAXAS DE JUROS DE DEPÓSITOS:

EM CONTAS POPULARES

Com livro de cheques gratis e sem selos e caderneta — limite até 10:000\$000 4 %
Com cheques selado e limite até 50:000\$000 3 %

EM CONTAS COMERCIAIS

Com cheques selados e sem limite de quantia 2 %

EM CONTAS A PRAZO FIXO

De 6 meses 4 %
De 12 meses 5 %
Com pagamento (6 meses 3 1/2 %
mensal de juros: (12 meses 4 1/2 %

EM CONTAS DE AVISO PRÉVIO

e 30 dias 3 1/2 %
e 60 dias 4 %
e 90 dias 4 1/2 %

LETRAS HIPOTECÁRIAS

As letras hipotecárias emitidas pelo Banco do Brasil, dos valores de Rs. 100\$000, Rs. 200\$000, Rs. 500\$000, Rs. 1:000\$000 e Rs. 5:000\$000, têm por garantia:

— os imóveis hipotecados; o fundo social, e o fundo de reserva. São emitidas ao prazo máximo de 20 anos e liquidáveis por via de sorteios anuais.

Seus juros, de 5 olo ao ano, pagáveis por meio de cupões, de 6 em 6 meses, em 31 de janeiro e 31 de julho de cada ano, estão isentos de quaisquer impostos, taxas, selos, contribuições ou outras tribu-

FAZ, NAS MELHORES CONDIÇÕES,

Cobranças — Transferências de Fundos.
Descontos de letras, saques e cheques sobre esta ou quaisquer outras praças.
Empréstimos em contas correntes com caução de duplicatas.
Empréstimos em letras hipotecárias.
Crédito Agrícola a longo prazo, sob a garantia exclusiva da fruta.
Crédito Industrial para a compra de matérias primas e reformas, aperfeiçoamento e aquisição de maquinário.

São atendidos, com a maior presteza, todos os pedidos de informações e esclarecimentos sobre quaisquer operações da Carteira de Crédito Agrícola e Industrial, que se acha em pleno funcionamento.

FILIAIS OU CORRESPONDENTES EM TODAS AS PRINCIPAIS PRAÇAS DO PAÍS E DO ESTRANGEIRO

tações federais, estaduais ou municipais, de acôrdo com o decreto lei n. 221, de 27 de janeiro de 1938.

Preferem a quaisquer títulos de divida quirografária ou privilegiada e podem empregar-se:

— em fianças á Fazenda Publica; em fianças criminaes e outras; na conversão de bens de menores, órfãos e interditos; e no pagamento dos juros e das prestações dos empréstimos em letras hipotecárias concedidos pelo Banco.

São negociáveis em qualquer parte do território nacional e cotadas em Bolsa

TODAS AS OPERAÇÕES BANCÁRIAS

AVICTORIA E PA
PILULAS
REVIGORE
O SEU S
AS FAMOSAS
PILULAS
A VIDA ESTA

O ESP
ALH
Um ator de Chatelet, que
contava fazer, em certo dra-
ma, o papel de Napoléon,
ficou furioso ao ver que o
davam a outro artista; e
atribuindo o seu desastre a
bisposições e intrigas do co-
lega favorecido, concluiu
que o caso reclamava vingança.
Ora, no segundo ato da
peça, o nosso herói, que fa-
zia o papel de Marechal
Berliet, entregara ao Im-
perador uma proclamação
para ler ás tropas; e como
a proclamação estava real-
mente escrita, o outro ar-
tista não se deu ao traba-
lho de a decorar. A' terci-
ra ou quarta representação
Napoléon pronunciou:
— Officiais, soldados, ca-
valeiros e soldados!
— Não se lembrem de Berliet!
— Não se lembrem de Berliet!
— Não se lembrem de Berliet!
— Não se lembrem de Berliet!

A VICTORIA É PARA OS FORTES

VICTORY
REVI-GORE
PILULAS
TONICAS DIGESTIVAS E ESTIMULANTES
O SEU SANGUE COM AS FAMOSAS VICTORY PILULAS
A VIDA ESTA NO SANGUE

O ESPIRITO ALHEIO

Um ator de Chatelet, que contava fazer, em certo drama, o papel de Napoleão, ficou furioso ao ver que o davam a outro artista; e atribuindo o seu desastre a bajulações e intrigas do colega favorecido, concluiu que o caso reclamava vingança.

Ora, no segundo ato da peça, o nosso herói, que fazia o papel de Marechal Berthier, entregava ao Imperador uma proclamação, para lêr ás tropas; e como a proclamação estava realmente escrita, o outro artista não se dera ao trabalho de a decorar. A terceira ou quarta representação Napoleão principiou:

— Oficiais, sargentos, cabos e soldados...

Nisto, notou que Berthier lhe passara uma folha de papel completamente em branco. Um momento embaraçado, repetiu:

— Oficiais, sargentos, cabos e soldados...

Não se lembrava absolutamente do resto; e como tinha mau ouvido e estava longe do ponto, não apanhava uma palavra! De repente, porém, apruma-se, faz um gesto de soberba reso-

lucão e exclama:

— Caros companheiros de armas... Tenho dispensado a Berthier todos os favores. É-lo general do Grande Exercito, Principe de Wagram, Principe de Neuchatel, Marechal de França! Pois bem, quero hoje conceder-lhe a honraria suprema! Será êle que falará ás tropas em meu nome! — E estendendo ao colega, perverso, a folha de papel:

— Marechal de França, leia!

O outro, porém, inclinando humildemente diante do Imperador, replicou:

— Senhor! Nem posso dizer a Vossa Majestade como tal mercê me surpreende e desvanece... Infelizmente, senhor, eu não sei ler!

E devolveu ao soberano boquiaberto a folha de papel em branco.

A SERENIDADE vem da alma: ela é um dom. A calma vem do carater: é uma virtude.

CAZALIS

Os mais entusiastas do anúncio e da publicidade, são os comerciantes prósperos, porque êles tem experiência...

Quem inventou as estatuas?

Dizem diversos autores que o primeiro inventor das estatuas foi o celebre egipcio chamado Sirofanés. Outros afirmam que foi Swuch, bisavô de Abraão.

Com o andar dos tempos foi crescendo o culto das estatuas, a ponto de lhes serem sacrificados animais, e os seus artífices venerados, como Fidias, Praxiteles, Policleto, Lisipo, Alcámenes, Mirono e outros.

Primeiro, eram feitas de cedro, cipreste e carvalho; mais tarde, de barro. Costumavam colocá-las sobre altas colunas, nas quais se gravava a historia do morto.

Sobre as cabeças dos heróis, que elas representavam, punham folhas de louro e de carvalho em ouro e prata, e era tal a veneração que lhes tributavam que se considerava réu de enorme crime o individuo que as destruísse ou desacatasse.

As primeiras que se construíram foram dedicadas a s monarcas; as segundas aos consules, senadores, pretorese outros magistrados. A té que, por ultimo, podiam ser construidas em memoria de qualquer particular.

A muitos homens de nome como Horacio e Coele, foram levantadas estatuas em vida.

Os mais celebres lugares que lhes destinaram

Terrenos a prazo

Os melhores lotes de Nova Iguaçu, cheios de arvores frutíferas, desde 2:500\$000, em pequenas prestações mensais.

Otimos lotes, desde 1:500\$000, com agua, luz, etc., dando 5.000 tijolos gratis a quem queira construir.

BREVEMENTE: estará pronta em fins de Abril grande loteação na linda cidade de Magé, lotes desde 500\$000, com 750m.2, terrenos separados da cidade pelo canal, largura de 25 metros; grande vantagem aos primeiros compradores, com 50 lotes gratis e 500 lotes em sorteios semanais; a Vila Monte Serrat é atravessada pela estrada Niterói - Petropolis, e otimamente situada.

Trata-se aos domingos no Café Elite, em N. Iguaçu, com Cruz Gomes, e dias uteis á Av. Graça Aranha, 226-9º-s. 901.

foram o Capitolio, os palacios, as curias, os teatros e as praças.

Entre a variedade de estatuas antigas, havia umas feitas de uma só pedra e outras de muitas, chamadas "strutiles".

Havia as chamadas "herméas" e eram apenas as cabeças; os "colossos", por excederem o tamanho do corpo humano, e as "equestres" por serem a cavalo. Estas foram muito usadas entre os macedonios, sendo a mais celebrada entre eles a que foi erigida em honra de Alexandre Magno.

Havia ainda outra forma de estatuas, "corules", concedidas apenas

em memoria de algum triunfo.

As estatuas dos principes serviam de asilo aos oprimidos; e, uma vez agarrados a elas, estavam livres dos furores da justiça.

FRACOS E ANEMICOS!

Tomem: **VINHO CREOSOTADO "SILVEIRA"**

Empregado com êxito nas:

- Tosses
- Resfriados
- Bronquites
- Escrofulose
- Convalescenças

VINHO CREOSOTADO

É UM GERADOR DE SAÚDE.

Caixa Economica Federal do Estado do Rio

AGENCIAS DE NOVA IGUAÇÚ E CAXIAS

Depositos populares desde 5\$000 até 20:000\$000 á taxa de 5% a. a.

Depositos a prazo fixo.

Depositos em Cheques, a partir de 500\$000.

Depositos Cauçionados. — Depositos Especiais.

Cadernetas Comuns — Condicional, Economia propria.

Cadernetas — Para firma Comercial, Sociedade anonima e Sociedade civil.

Hipotecas, Consignações e Empréstimos sobre Apolices

Avenida Nilo Peçanha, 65 - Tel. 114

E. C. Iguassú

RESUMO DAS RESOLUÇÕES

A Diretoria do Esporte Clube Iguassú, em sua reunião ordinária realizada no dia 31 do corrente, resolveu:

- a) — aprovar a ata da sessão anterior;
- b) — aceitar como socios contribuintes os srs. dr. José dos Campos Manhães e Genesio Cavalcanti, e como aspirante, Ernani Fernandes Barbosa;
- c) — transferir, a pedido, o sr. Valdemar Ribeiro de Campos do quadro de atletas para o de contribuintes;
- d) — oficial aos srs. João Vieira, Djalma Cassiano de Oliveira, Durval Sampaio, Luiz Silveira Filho e Ezer Santos para definirem, até o dia 30 do proximo mês, a sua situação junto ao clube;
- e) — nomear os srs. Cristolino Chaves, Sívio Sampaio Diniz e Altair Soares Pereira para constituírem a Comissão "Pró Iguassú";
- f) — oficial ao sr. Valdir de Faria Pereira, comunicando-lhe que não foi aceito o seu registro como amador na F. M. F., e se o referido sr. quer ou não pertencer ao quadro de socios contribuintes deste clube.

Nova Iguassú, março de 1942.

Na reunião do dia 7 de abril, a Diretoria resolveu:

- a) — aprovar a ata da sessão anterior;
- b) — conceder carteiras sociais de identidade às stas. Léa e Julieta Abate;
- c) — encaminhar á Tesouraria o relatório do mês p. passado, apresentado pelo Departamento Feminino;
- d) — aceitar como socios aspirantes, os menores Murilo Costa Filho e Luiz Paulo Teixeira de Azevedo;
- e) — oficial ao Delegado Regional solicitando policiamento para a nossa praça de esportes, no dia 12 do corrente;
- f) — nomear uma comissão composta dos srs. Luiz Martins do Amaral, Rodolfo Quaresma de Oliveira, Nicanor Gonçalves Pereira e Altair Soares Pereira, para visitar o 1º Secretário, sr. Osmar Laport da Mota, que acha enfermo;
- g) — agradecer ao sr. Gui-

Filhos de Iguassú F. C.

RESUMO DAS RESOLUÇÕES DO DIA 7 DO CORRENTE

- a) — Aprovar a ata da reunião anterior.
- b) — Incluir no quadro social como contribuintes os srs. Carlos Werneck dos Santos, Antonio Dias da Costa, Aldeirico Santiago de Carvalho, Murilo Pires Domingues, Cial Brito, Honorino Souza Junior e Milton da Silva de Assunção.
- c) — Nomear e empossar, para os cargos vagos na Comissão de Sindicância o srs. Adrid.lio Cardoso e Aluizio Chambarelli.
- d) — Fazer realizar no proximo dia 26, uma tarde dançante "Pró Estadio".

Alvaro Viana - Secretario Geral

Falencia de Joaquim L. S. Sobrinho NOVA IGUASSÚ LEILÃO DE BENS

Bento Soares de Vasconcelos, Porteiro dos Auditorios da Comarca de Nova Iguassú, Estado do Rio de Janeiro, avisa aos interessados que, devidamente autorizado pelo MM. Juiz de Direito da Vara Cível, venderá em publico leilão, no dia 23 de abril do corrente ano, ás 14 horas, no Edificio do Forum, da Cidade de Nova Iguassú, os bens arrecadados e pertencentes á massa falida de Joaquim L. S. Sobrinho.

Nova Iguassú, 19 de março de 1942.

Bento Soares de Vasconcelos
1-2

Iherme Monteiro, diretor do Programa "Hora de Nova Iguassú", da Radio Sociedade Fluminense, as referencias feitas ao clube.

Nova Iguassú, abril de 1942.
Altair Soares Pereira
Secretario Geral

EDITAL

Cartorio do 6.º Oficio

De leilão, com o prazo de vinte dias, para venda e arrematação dos bens pertencentes ao espólio de Alexandre Antunes Bicho, na forma abaixo:

O doutor Luiz Miguel Pinaud, Juiz de Direito da Vara Cível desta Comarca de Nova Iguassú, Estado do Rio de Janeiro, na forma da lei, etc.

FAZ SABER aos que o presente edital virem, dele conhecimento tiverem ou interessar possa, que no dia dezesseis de abril proximo vindouro, ás 14 horas, no Edificio do Forum, á Praça Dr. João Pessoa, nesta cidade, o porteiro dos auditorios levará a publico pregão de venda e arrematação a quem mais der e maior lance oferecer acima da avaliação de...

9:500\$000 (nove contos e quinhentos mil réis), os bens seguintes. Lote de terreno n. 18, da rua D. Lucia, em Belford Roxo, 9º distrito deste municipio, medindo dez metros na frente e nos fundos, por quarenta metros de extensão, confrontando pelos lados e fundos, com Rosa Lucia dos Santos ou sucessores; uma casa edificada no terreno acima descrito, com acomodações para familia, com tres comodis; lote de terreno n. 20, da mesma rua, medindo dez metros de frente e de fundos, por quarenta metros de extensão, confrontando de um lado com o terreno anteriormente descrito, do outro e fundos com Lucia Rosa dos Santos ou seus sucessores e uma pequena casa edificada no terreno acima referido, com acomodações para familia. Em quimm os bens quiser arrema-

O preceito do dia

O meio mais seguro de evitar a difteria, é, na idade infantil, adquirir imunidade contra essa doença. E' o que se pode obter nos Centros de Saude, com a vacina antidifterica. 65 % dos casos de difteria ocorrem em crianças menores de 10 anos.

S. N. E. S.

Dr. Orlando Moniz Dias Lima
ADVOGADO

Res.: Alfredo Soares, 123-Tel. 250

tar, deverá comparecer no lugar, dia e hora acima mencionados, sendo eles entregues a quem mais der e maior lance oferecer, depois de pago, no ato, em moeda corrente do pais, o preço da arrematação, podendo, entretanto, oferecer fiança idonea por tres dias. O presente será afixado no lugar de costume e publicado pela imprensa, na forma da lei. Dado e passado nesta cidade de Nova Iguassú, aos dezesseis dias do mês de março de 1942. Eu, Roso Pontes, Escrevente que datilografei.

Luiz Miguel Pinaud — Juiz de Direito.

CORREIO DA LAVOURA

ÓRGÃO INDEPENDENTE

Registrado, de acôrdo com o decreto federal n. 24.776, de 14 de julho de 1934, no Cartorio do 7º Oficio de Notas.

Fundador: **Silvino de Azevedo**

Publica-se aos domingos

ASSINATURAS:

Ano	15\$000
Semestre	8\$000
Trimestre	5\$000
Numero avulso	3\$000
Num. atrasado	4\$000

ANUNCIOS

Preço por centimetro:

1ª pagina	2\$000
Paginas impares	1\$500
" pares ou indeterminadas	1\$000

Publicações a pedido, preço por linha: \$600 rs.

Para anuncios a longo prazo, descontos especiais.

Toda correspondencia sobre anuncios deve ser dirigida á gerencia deste jornal.

Rua Bernardino Melo, 2075
TELEFONE, 180

NOVA IGUASSU'-E. DO RIO

Ildefonso Neiva

(Sucessor de José Macedo de Araujo)

Peças e accessorios em geral para automoveis
Officina mecanica
Moderno aparelhamento para solda a oxigenio

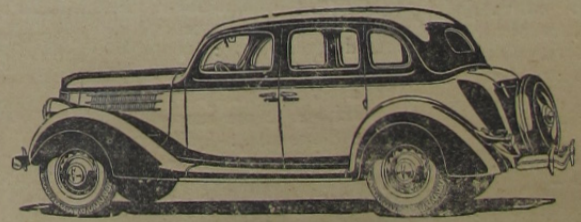

POSTO DE LUBRIFICAÇÃO

Cargas e reformas de acumuladores - Rolamentos em geral
AUTO SOCORRO DIA E NOITE

Secção de Accessorios: Tel. 244 - Oficina: Tel. 261
Rua Marechal Floriano, 1694 - Nova Iguassú - E. do Rio

CARTORIO DO 6.º OFICIO

LINCOLN DE FREITAS

Escrivão do Cível e Oficial do Registro de Imoveis da 3ª Circunscrição da Comarca de Nova Iguassú.

R. dr. Getulio Vargas, 126-Tel. 315-Nova Iguassú-E. do Rio

Sapataria Guilherme



Guilherme Licurci

Rua Marechal Floriano Peixoto, 1828

NOVA IGUASSU' E. DO RIO
E. F. C. B.

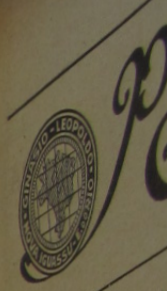

Carta aberta aos amigos do Ginásio

Iguassuanos e amigos: é bem sensível a nossa alegria ao sentirmos que elegestes o querido Ginásio Leopoldo para, sob o seu teto já tão venerando e sempre nobre, collocardes os vossos filhos.

Bem sentimos que já é o reconhecimento dos nossos esplendidos e raros métodos disciplinares. E' já a convicção formada, sobre o ótimo êxito dos nossos processos de instruir. E' já o apoio ao nosso ideal triunfante — o ideal de ensinar mais pelo amor da causa, que por as recompensas materiais. E' falarão da verdade de nossa afirmativa, os nossos auxiliares de administração; e afirmarão por nós, os nossos colegas do corpo docente; e repetirão por nós, os pais que de nós tem merecido quase absolutas franquias; e confirmarão que ensinamos pelo amor da causa, todos aqueles que sabem comungar a mesma fé sagrada do magistério.

Estamos sensivelmente ligados, porque os pais de Iguassú já marcham ao mesmo lado; já nos encontramos já nos encontramos já compreendemos profundamente, e em nossa gratidão e laços, as suas palavras consolações. A Diretoria do Ginásio deseja que bem estejam os membros de nossa família. Não se esqueçam de nos escrever com uma direção, mesmo que seja apenas para nos dar notícias. A escola deseja a participação de todos os interessados.



pagina do Ginásio Leopoldo

NOTAS E FATOS

Cursos do Ginásio :

O Ginásio Leopoldo mantém :

- 1º — Cursos secundarios sob fiscalização federal;
- 2º — Cursos comerciais (propedeutico e de contador), também oficializados;
- 3º — Jardim da Infancia com aulas ao ar livre;
- 4º — Cursos Primarios eficientes, com educação física obrigatoria;
- 5º — Cursos de Férias e de Admissão, funcionando de janeiro a março;
- 6º — Cursos Noturnos de especialização.
- 7º — Cursos de Datilografia.

Corpo docente :

O corpo docente é selecionado criteriosamente e integrado por medicos, advogados, engenheiros, contadores, mestres de verdade, três ex-diretores de colegio, enfim : uma pleiade de educadores, orgulho dos pais que no Ginásio têm seus filhos e desejam de fato a sua cultura e a sua educação.

Grêmios Duque de Caxias e Pedro Segundo :

Estas sociedades dirigem os desportos e atletismo no Ginásio Leopoldo, sob a supervisão do prof. José Maria Neves, da Escola de Educação Física do Exercito.

Instalações :

O auditorio, gabinetes de física, química, historia natural e geografia, o pateo

de recreio e a quadra de esportes, já ótimos, são melhorados com desvelo, cada ano que passa.

Liga Pró Educação e Bondade :

A Liga Pró Educação e Bondade é uma organização social, modelar, dos alunos distintos, pais e mestres do Ginásio. Seu campo de ação é vasto, nobre, patriótico e cristão :

- 1 — Promove tertulias intelectuais e artisticas;
- 2 — Realiza excursões, objetivando a fraternidade, a cultura e o amor da Patria; em 1941, excursionou a S. Paulo, Itacurussá e Rio Douro;
- 3 — Distribue a 350 crianças pobres de Iguassú, pão, roupas, brinquedos e guloseimas;
- 4 — Mantém a "Escola de Alfabetização Euclides da Cunha", inaugurada pelo dr. Gustavo Armbrust, a qual terminou o ano letivo de 1941 com duzentas e quarenta matriculas.
- 5 — Realizou, em 1941, a 3.ª Olimpíada Ginásial de resultados físicos surpreendentes;
- 6 — Mantém uma selet e esplendida biblioteca, com mil e seis volumes.

Gremio dos Amigos da Matematica

É uma organização «suigeneris», onde se procura dissipar a ogeriza pela util e bela ciencia dos numeros, através de sua historia, curiosidades, anedotario.

Carta aberta aos amigos do Ginásio

Iguassuanos e amigos : é bem sensível a nossa alegria ao sentirmos que elegestes o querido Ginásio Leopoldo para, sob o seu teto já tão venerando e sempre nobre, colocardes os vossos filhos.

Bem sentimos que já é o reconhecimento dos nossos esplendidos e raros métodos disciplinares. E' já a convicção formada, sobre o ótimo êxito dos nossos processos de instruir. E' já o apoio ao nosso ideal triunfante — o ideal de ensinar mais pelo amor da causa, que por as recompensas materiais. E falarão da verdade de nossa afirmativa, os nossos auxiliares de administração; e afirmarão por nós, os nossos colegas do corpo docente; e repetirão por nós, os pais que de nós teem merecido quase absolutas franquias; e confirmarão que ensinamos pelo amor da causa, todos aqueles que sabem comungar a mesma hóstia sagrada do magistério.

Estamos sensivelmente jubilosos, porque os pais de Iguassú já marcham ao nosso lado; já nos entregam confiantes os seus filhinhos; já compreendem que devolvemos multiplicadamente, e em sazoados frutos morais, intelectuais e físicos, as suas pequenas contribuições mensais.

A Diretoria do Ginásio vos felicita pois, iguassuanos, que bem escolheis os mentores de vossos filhos.

Mas ainda não terminou com essa eleição a nossa tarefa. Necessitamos que conjugueis conosco os vossos esforços.

A escola deve ser a continuação do lar e, reciprocamente, o lar



Um grupo de campeões da 3ª Olimpíada

Correspondencia que conforta

Sr. Diretor. — 8-4-42.

Por motivo de minha transferencia desta cidade para a de Campos, venho solicitar a V. S. o cancelamento das matriculas dos meus filhos Rui e Ruth.

Pesaroso e por motivos independentes de minha vontade sou forçado a desligá-los deste notavel estabelecimento de ensino.

Em Campos, para onde transferirei minha residencia, fico ao seu inteiro dispo.

Sem outros motivos, firmo-a o seu admirador

Leon Rousseulieres

deve ser o prosseguimento da escola.

O mestre de verdade é um segundo pai; e o pai deve ser um segundo mestre.

Com esse apoio total e reciproco, lucrarão os alunos com a homogeneidade da educação; lucrarão os pais com o aproveitamento que a se absoluto dos filhos. E maior então seria o nosso júbilo por vermos coroados os nossos ideais com o alevantamento do nivel civico, moral, intelectual, físico e até mesmo economico das familias, das sociedades e da nossa Patria estremeçada que de nós sempre mereceu e merecerá os maiores afetos e as melhores dedicaciones.

NEWTON G. BARROS
DIRETOR TÉCNICO

Recordar...

Recordar é viver... E numa recordação feliz é que eu vivo; na mais doce das recordações: recordo-me do Ginásio Leopoldo e sinto saudades desse sacrossanto templo, onde bebi os mais sublimes ensinamentos!

Aproveitai, alunos de hoje, esses ensinamentos! Bebei, gota a gota, esse liquido maravilhoso que é a sabedoria! — E onde podereis encontrar esse liquido? Só no "Templo augusto da verdade", só na "Catedral excelsa do saber", a Escola.

E' a escola o ambiente sincero e fraternal, onde as amizades são verdadeiras, onde a dedicación dos mestres chega a ser verdadeiro amor.

E como poderia eu não me sentir saudosa do Ginásio Leopoldo que é o modelo de escola?!

De tudo tenho saudade!... Crêde, até mesmo de certos nervosismos de mestres!

Depois que se sai da vida colegial é que se sabe o quanto é bom aquele meio.

E eu, como aluna de ontem, e hoje como auxiliar do corpo docente do Ginásio Leopoldo, posso vos dizer com certeza: "é o mais despreocupado, o mais feliz, o mais alegre período de nossa vida, aquele que passamos no colégio", principalmente, quando esse colégio é um Ginásio Leopoldo!

Jeci Leal da Silva



Êcos da excursão ao Estado de S. Paulo (Cachoeira). A chegada

Neiva

para automoveis
meccanica
para solda



verificação
es - Rolamentos em geral
IA E NOITE
4 - Oficina : Tel. 261
Nova Iguassú - E. do Rio

2-2

Calendário cafeeiro para 1942

A propaganda do café brasileiro vem inspirando aos responsáveis pela reputação universal do produto, com frequência que é muito de louvar, realizações de alto mérito, cuja apresentação assinala etapas das mais brilhantes na sistemática difusão de informações e conhecimentos ligados à vida do ouro verde. Livros, folhetos, anuários estatísticos, cartazes e várias outras publicações de utilidade incontestável, periodicamente aparecem, divulgando, para o Brasil e o mundo, idéias, conselhos, ensinamentos, episódios históricos, lições práticas, tudo isso sem omitir, é claro, o trabalho notável do governo em sua política de restauração econômica do café. Ainda agora, insistindo nessa orientação que conjuga a inteligência com a real utilidade, o D. N. C. acaba de lançar, ricamente confeccionado, o "Calendário Cafeeiro" para 1942. Trata-se de um trabalho sem similar no gênero em que não se sabe o que mais admirar: se o equilíbrio perfeito do serviço informativo peculiar ao café, ou se a reprodução policrômica de flagrantes, panoramas e cenas que fixam, num artístico convite ao bom gosto, toda a sequência de atividades que o produto movimenta no seu ciclo da árvore à xícara. Pode-se afirmar, sem favor, que o "Calendário Cafeeiro" deste ano é motivo de justo envidhecimento para os seus organizadores, revelando o alto grau de perfeição já atingido pela arte gráfica em nosso país. Cada uma das ilustrações comporta, como obra de recreio para os olhos, a honra de uma moldura. O D. N. C., atendendo ao interesse que o

"Calendário Cafeeiro" despertaria nas Américas, fez dele imprimir três edições, isto é, em português, castelhano e inglês, variando em cada uma delas, de acordo com o sentido da propaganda convincente a cada país do novo mundo, os textos, os conselhos e as informações. A política de boa vizinhança, a campanha da boa bebida, o combate aos sucedâneos, aos cafés descafe-

nados e as regras da boa arte de preparar a infusão, constituem um dos muitos objetivos da propaganda junto aos povos norte, sul e centro americanos. A edição brasileira contém o registro sintético do que tem sido a política interna do café e ensinamentos preciosos referentes à cultura, à indústria e ao comércio do produto. O "Calendário Cafeeiro", por todos esses títulos, impõe-se como obra que deve ser vista, lida e conservada.

Côco da Baía

A casca de côco da Baía, uma vez carbonizada e quimicamente granulada e produz um carvão absorvente utilizado nas máscaras contra gases mortíferos.

Trabalhos gráficos?
na Redação deste jornal

400
REIS

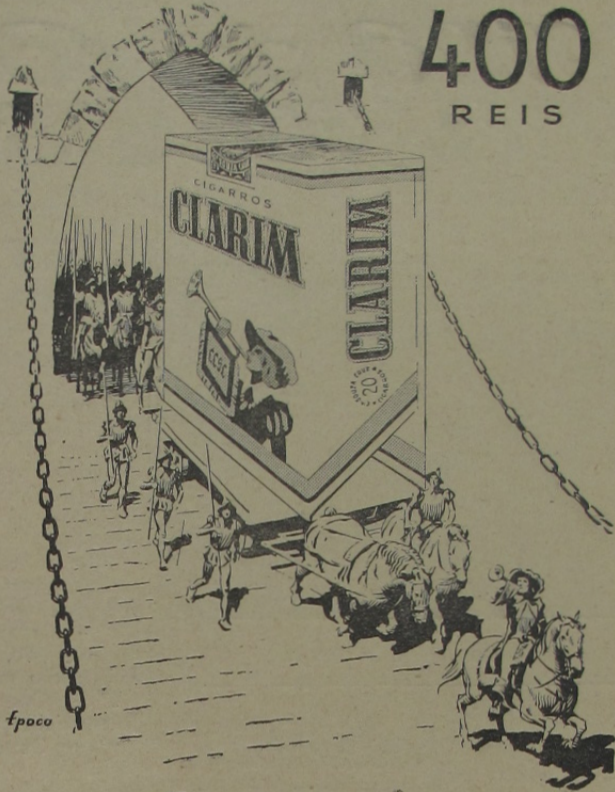

CIA. DE CIGARROS SOUZA CRUZ

As maximas de Pittaco

O filósofo Pittaco era um dos sete sábios da Grécia; entre as suas maximas, distinguíam-se as seguintes:

- 1.^a — Não darás a saber as tuas infelicidades senão a poucos amigos.
- 2.^a — Para saber falar é necessário saber calar-se.
- 3.^a — Obedece a lei, seja ela qual fôr.
- 4.^a — Olha para os teus amigos como para uma boa fortuna.
- 5.^a — Não ha coisa mais preciosa do que o tempo, nem mais escura que o futuro.
- 6.^a — A prudencia deve prever as desgraças para as evitar, mas suportá-las com valor, logo que elas chegam.
- 7.^a — E' muito difícil chegar a ser virtuoso; mas ainda é mais difícil sê-lo sempre.

De Pascal

Os que estão acostumados a julgar pelo sentimento nada compreendem das coisas do raciocínio, pois querem primeiro penetrar com um golpe de vista e não estão habituados a procurar os princípios.

E os outros, pelo contrário, que estão habituados por princípios, nada compreendem das coisas de sentimento, procurando nelas princípios e não podendo vê-los de um golpe.

ASSINAR o jornal da terra em que se vive, é trabalhar pelo progresso dessa mesma terra.

**FARMACIA
S. GERALDO**
GERALDO TORRES & CIA.
Manipulação honesta e preços razoáveis
Rua M. Floriano Peixoto, 2228—Tel. 131
NOVA IGUASSU' E. DO RIO

Confeitaria e Panificação Primor
PÃO ALEMÃO TODOS OS DIAS
Doces em calda, doces secos, bolachinhas americanas e roscas especiais. Pão quente às 7 horas da noite. Tudo manipulado com a mais rigorosa higiene e pelas mais modernas e mecânicas.
MANUEL SOARES LEITÃO
Rua Bernardino Melo, 1675—Tel. 75—Nova Iguaçu—E. do Rio

VILA SANTA TEREZINHA

MESQUITA - MUNICIPIO DE NOVA IGUASSU'
TERRENOS A LONGO PRAZO - LOTES de 10 x 40 ms., desde 30\$ por mês - COM AGUA E LUZ
Informações com **LAFAYETTE MAIA - Vendedor**
HORACIO LEMOS & CIA. LTDA.
Registrada sob n. 10, de acordo com o Decreto n. 58

Uma das pilherias
xandre
Alexandre Damas (pai) que
luna do fisco suas pilherias
resolvido de preferência para
esse os porteiros e os formo-
causos. Assim, passava de
certo dia, pela porta de um
gravel místico e prontamente
se detém, dirigindo-se à porta-
ria.
— Bons dias, senhor.
— Bons dias, senhor.
— Como se chama o pas-
sagem que tem você no ca-
ldeira?
— É um metro.
— Ah! E por que tem você
um metro preso?
— Porque canta muito bo-
nito, senhor.
— É você casado?
— Sim, senhor, em terceiro
matrimônio.
— E onde está sua senhora?
— Neste momento, está com
a máquina do quinto andar.
— E que faz você com a in-
quiltina do quinto andar?
— Está conversando.
— Bem. E seus filhos?
— Não tenho filhos.
— E que tem você feito di-

A POPU
LOUÇAS E FER
Casa especial em tintas, fer-
cunha em ferro esmaltado
de ferro e chumbo, telhas de zin-
carrinhos de m
Vendas a di
Bernardino Augusto
Rua Marechal Floriano, 1834—Tel.
Armazem FL
Completo sortimento de se-
Gêneros garantidos. — Entre
ESPECIALIDADE EM CO
José Amelino B
Rua Floriano Miranda, 96—Tel. 274—N
A Perola da C
Rua Uruguiana
Telefone, 23-4
Depósito: Melo Peixoto, 2228
Pavão, Caixa Postal 1000
Banco Fomento

Uma das pilherias de Alexandre Dumas

Alexandre Dumas (pai) gostava de fazer suas pilherias, escolhendo de preferencia, para isso, os porteiros e os farmaceuticos. Assim, passava ele, certo dia, pela porta de um grande edificio e prontamente se deteve, dirigindo-se á portaria:

- Bons dias, amigo.
- Bons dias, senhor.
- Como se chama o passarinho que tem você na gaiola?
- E' um melro.
- Ah! E por que tem você um melro preso?
- Porque canta muito bonito, senhor.
- E' você casado?
- Sim, senhor, em terceiras nupcias.
- E onde está sua senhora?
- Neste momento, está com a inquilina do quinto andar.
- E que faz ela com a inquilina do quinto andar?
- Está conversando.
- Bem. E seus filhos?
- Não tenho filhos.
- E que tem você feito du-

rante os seus três matrimonios?

- Desculpe, senhor - respondeu, então, o porteiro. - Espera alguém certamente?

- Ninguém!

- Faz um quarto de hora que o senhor está me fazendo perguntas e mais perguntas. - Posso saber com que objetivo me interroga?

- Com nenhum objetivo.

- Então, a que devo a honra de sua conversação?

- Escuta, amigo! Passava aqui, por casualidade, quando vi escrito aquele letreiro, que diz: "Fale com o porteiro". E' o que estou fazendo.

NÃO ha homem que passe toda a sua vida sem castigo; a pena de suas faltas ele a sofre mais cedo ou mais tarde.

ESQUILO

O MANTO DE PRATA

Pela praia do Leme, olhar nas alturas, um poeta vagava.

Um vendedor de jornais, tendo vendido todas as suas folhas, ia lhe seguindo distraidamente as pegadas a brincar com a areia.

O poeta foi logo se inspirando. De fato, a noite estava linda e o claro luar caía no marcalmo como uma tira de setim sobre uma colcha verde.

Ele entusiasmou se, enfim; olhou em torno e, como não visse ninguém, ergueu de novo os olhos para o céu e exclamou:

- Oh, lua! tens um manto de prata que é meu, que é de todos os sonhadores!

O garoto, que estava agachado a poucos passos dele, ouvindo a exclamação aproximou-se sorrateiramente e puxou-lhe a aba do casaco:

- Moço! ho, moço!...

O poeta voltou se, surpreso.

- Por que o senhor não reduz a niqueis o tal manto de prata e devide comigo?

A rainha ainda não fez a barba!

No tempo de Carlos II, Rei da Inglaterra, havia muita severidade nos costumes e de tal sorte que se não permitia a entrada em cena a pessoas do sexo fragil. As personagens que representavam papeis feminis eram rapazes com vestimenta exterior das mulheres. Certa noite, tardava em começar o espetáculo. Impacientava-se o publico, pois Sua Majestade havia muito se achava no teatro e já dava a perceber não estar contente. A rainha lembrou-lhe, então, de mandar chamar o diretor da companhia teatral. Este compareceu em seguida ao camarote e o rei perguntou-lhe:

- Temos hoje alguma novidade? Por que ainda não começou o espetáculo?

- Perdõe, meu senhor - gemeu o pobre homem a inclinar-se respeitosamente - a rainha ainda não fez a barba!

A FAMILIA

A familia é a instituição primaria, elementar da humanidade.

E' a sociedade natural, origem e embrião de todas as sociedades organizadas.

Sem ela como principio todo o desenvolvimento, progresso e civilização seriam coisas defesas ao homem.

O primeiro agrupamento de familia já lhe deu um elemento de força, conduzindo o lentamente a relacionar-se com os seus semelhantes, fez brotar, em razão da necessidade, o sentimento e a pratica da solidariedade humana.

E, assim, com o andar dos tempos, o raciocinio sempre crescente, a cidade nasceu da familia.

Veio esta logo constituir-se, pelas alianças de que saíram novas familias, pelas relações e interesses comuns, que foram sua natural con-

sequencia.

A cidade alongada a todas as criaturas de uma só raça, no conjunto do seu territorio, vasto ou restrito, formando assim um todo geografico uno, deu por seu turno origem á Patria.

A Patria é a nossa grande familia.

A familia é para nós a pequena Patria.

Patria e familia! Estes dois nomes soam de igual modo, nobre, terna e altivamente a nossos ouvidos.

Para eles todo o nosso coração, toda a nossa alma, tudo o que em nós se manifesta de força e de energia viril! - PAUL DOUMER.

Guia de Exportação

Vende-se na Redação deste jornal

A POPULAR

LOUÇAS E FERRAGENS

Casa especial em tintas, ferragens e louças. Trens de cozinha em ferro esmaltado, agale e aluminio. Canos de ferro e chumbo, telhas de zinco, utensilios de folha, carrinhos de mão, etc.

Vendas a dinheiro

Bernardino Augusto Martins Junior

Rua Marechal Floriano, 1836-Tel. 104-Nova Iguassú-E. do Rio

Armazem FLORESTA

Completo sortimento de secos e molhados. Generos garantidos. - Entrega a domicilio

ESPECIALIDADE EM CONSERVAS

José Amelino Belluci

Rua Floresta Miranda, 96-Tel. 273-Nova Iguassú-E. do Rio

A Perola da China

Rua Uruguaiana, 130

Telefone, 23-4937

Chá, cêra e mistura para passaros

Deposito: Mate Perola, Tapioca

Perola, Creme Milho Perola, Fecula

Batata Perola

Armazem Central

Cereais e molhados por atacado e a varejo. Entregas rapidas a domicilio

VENDAS A DINHEIRO

Battistoni & Cia.

Rua Bernardino Melo, 1993-Tel. 96-Nova Iguassú-E. do Rio

Armazem Sto. Antonio

COMPLETO SORTIMENTO DE SECOS E MOLHADOS

Bebidas nacionais e estrangeiras.

Vendas a Dinheiro

MANOEL DA SILVA FALCÃO

Rua Bernardino Melo, 995-Nova Iguassú-E. do Rio

Serraria Nova Iguassú

Alberto Coccoza S. A.

Rua Bernardino Melo, 1847

Nova Iguassú-E. do Rio-Tel. 44

Em frente á Estação da E. F. C. B.

Madeiras e materiais para construção. Louça sanitaria. - Manilhas - Cal - Cimento - Ferragens - Tintas.

FABRICANTES DE CARROSSERIE PARA CAMINHÕES, construção garantida e resistencia maxima.

FABRICA DE CAIXAS DE PINHO - de qualquer tipo e para qualquer fim.

CARPINTARIA EM GERAL - execução rapida e garantida

Distribuidores do afamado cimento "Mauá"

Preços sem competidores - Entregas rapidas e a domicilio

A maior casa do ramo - Edificio proprio

SOBRE RAUL FOMPEIA Uma anedota de PASTEUR

Dizia Capistrano de Abreu que Raul Pompéia era o único dos seus contemporâneos que lhe dera a sensação do gênio. Também não conheci de perto, acrescenta João Ribeiro, "nenhum espírito de tantos recursos, de tamanha grandeza de imaginação como era o dele. Alegre, jovialíssimo, de esfuziante alacridade, era, entretanto, por vezes, atacado de subita melancolia. E era difícil suportá-lo". Não é menos interessante a opinião de Domicio da Gama, que escreveu: "Quem diz paixão, diz violência de desejo, diz incontentamento de gozo, e depressão moral e abatimento sucedendo à exaltação e ao entusiasmo. Raul Pompéia era um apaixonado. Porque era sincero e puro, dava-se todo ao seu afeto, de cada vez objetivado em vão".

Entre mentirosos

Conhece as Agulhas Negras? Foram erguidas pelos meus antepassados.
O outro: — E o senhor? Já ouviu falar no Mar Morto? Pois foi meu pai quem o matou!

Conta-se de Pasteur, o famoso químico francês, verdadeiro fundador da soroterapia moderna, que, convidado a jantar com alguns amigos, lavou cuidadosamente, uma por uma, com exagerada minúcia, na água de um copo, as cerejas que lhe serviam para sobremesa.

Como os amigos sorriram de tais cuidados, disse-lhes o sabio:

— Não se riem vocês! Nestas frutas há varios milhões de microbios.

E sobre o assunto discorreu eloquentemente, salientando o perigo a que se sujeitam as pessoas pouco cuidadosas.

Os amigos ouviram sem interromper a Pasteur, que, insensivelmente, depois da preleção, bebeu de um trago a água suja na qual havia cuidadosamente lavado as cerejas.

DE Rio Grande fez se rio-grandense, mas de Rio de Janeiro não se fez rio janeirense. Foi-se buscar o termo latino correspondente a rio (flúmen flúminis) e formou-se "fluminense".

Loteamento, Plantas, Cadastro Imobiliário, Levantamentos e Memorial

Para venda de terrenos a prestações

De acordo com os Decretos-Lei 58, de 10 de Dezembro de 1937 e 3.079, de 15 de Setembro de 1938.

JOAQUIM B. LINHARES

RUA MIGUEL COUTO, 37-1º andar—TEL. 23-3582—RIO

Papelaria America

TIPOGRAFIA

Execução perfeita em trabalhos gráficos. Papeis de todas as qualidades. — Objetos de escritórios. — Artigos colegiais

A. COUTINHO & CIA.

R. DA ALFANDEGA, 158 e 160 (Esquina da rua dos Andradas)
TEL. 43-6588 RIO DE JANEIRO

Grande Fabrica de Ferro Esmaltado

Placas para automoveis, placas de metal gravadas, placas de folhas de ferro estampado, placas fundidas em metal, bronze, aluminio e de ferro esmaltado, placas de ruas, numerações de predios, ambulantes, bicicletas, placas para firmas comerciais, medicos, advogados, dentistas, etc.

A. JULIO ALVES

Fornecedor de Repartições Publicas

Loja: Av. Marechal Floriano, 189

(Em frente á Light) — TEL. 43-6956

Fabrica: Rua dos Cajueiros, 87

TEL. 43-1806

End. Telegr. "EMAIL"

RIO DE JANEIRO

O ASTROLOGO E LUIZ XI

Um astrologo predissera a Luiz XI que uma senhora que ele muito estimava, morreria dentro de oito dias.

Tendo-se realizado a profecia, ordenou o rei que o astrologo fosse levado á sua presença, e que os criados o atirassem pela janela a um sinal dado.

Logo que ele chegou, disse-lhe o rei:

— Vós que vos dedicais

á compreensão dos acontecimentos futuros, e que sabeis com tanta certeza o destino dos outros, dizei-me quanto tempo tereis de vida.

O astrologo respondeu:

— Senhor, hei-de morrer exatamente tres dias antes de vossa majestade.

Escusado será dizer que o rei não teve pressa alguma em dar o sinal!

Caruso e o cão

O celebre tenor foi um dia convidado por um milionario americano de Nova York para ir á sua casa. Ofereceu-lhe este enorme soma de dinheiro por uma audição.

— Estarei só — disse-lhe. A' hora marcada, Caruso apresentou-se.

— Como vê — observou o ricaço — estou só com o meu cão.

O tenor lançou a primeira nota.

O cão, apenas o ouviu, começou a ladrar furiosamente. Caruso cessou de cantar.

A audição acabou. O americano agradeceu ao artista. Pagou-lhe a quantia prometida, e acrescentou:

— O meu cão tem o costume de ladrar, quando a minha esposa canta. Até hoje, julguei que era a pessima voz de minha mulher que o irritava. Enganei-me visto que a sua esplendida voz causou o mesmo efeito. A prova está feita e agradeço-lhe, porque reabilitou minha esposa.

Vila São Luiz

Estação de Caxias

(Suburbio da Leopoldina Railway)

Estado do Rio de Janeiro

Propriedade dos drs. Milciades José Gonçalves e Francisco de Paula Baldessarini

TERRENOS A PRESTAÇÕES

Lotes prontos para edificação. Chacaras e sitios

Os melhores lotes pelos menores preços

Escritório dos Proprietarios: RUA MIGUEL COUTO, 39-1.º and.

(Antiga dos Ourives)

NÃO HA JUROS Fone, 23-5629

TODA NOVA IGUASSU' COMPRA N'O CAMIZEIRO

QUE VENDE SEMPRE POR MENOS

28 - 30 - 32 e 34, ASSEMBLÉIA RIO

PARA A MULHER EQUILIBRAR

É necessário equi-
brar a vida combinando
o prazer e o trabalho.
Se as circunstancias não
lhe oferecem distrações,
procure criar e inventar
algo por si própria. Isto
é a minha amiga conse-
guirá certamente se de-
dicar a tão importante
problema a necessária
atenção.
Deve, também, levar
em conta a alimentação.
Dê ao seu corpo as vi-
taminas que necessita:
mais vegetais e frutas
do que carne, e ás mes-
mas horas diariamente.
Se julga que trabalha
demasiado, procure en-
contrar uma nova pers-
pectiva em sua vida. E
se não trabalha, trate de
achar uma ocupação,
pois o trabalho é valio-
so para resolver um
grande numero de pro-
blemas mentais e físicos.
Os exercicios são in-
dispensaveis á saúde e á
beleza. Verá quão pro-

Construa

Adquirir um terreno de
Nova Iguaçu, a longo p-
recial, em prestações de
R\$. Terrenos localizados
da estação e a 50 minutos
confortaveis trens eletrici-
inscrita no Registro de Im-
— Decreto-Lei
PEÇA INFORMAÇÕES
Cia. Construtora Pade-
Av. Graça Aranha, 26-5
Janeiro — Praça 14 de D-
Nova Iguaçu

Cofres "FIO"

Representação e
G. A. Santos
Rio de Janeiro

PARA A MULHER

EQUILIBRAR A VIDA

PATRICIA LINDSAY

E' necessário equilibrar a vida combinando o prazer e o trabalho. Se as circunstancias não lhe oferecem distrações, procure criar e inventar algo por si própria. Isto a minha amiga conseguirá certamente se dedicar a tão importante problema a necessária atenção.

Deve, também, levar em conta a alimentação. Dê ao seu corpo as vitaminas que necessita; mais vegetais e frutas do que carne, e às mesmas horas diariamente.

Se julga que trabalha demasiado, procure encontrar uma nova perspectiva em sua vida. E se não trabalha, trate de achar uma ocupação, pois o trabalho é valioso para resolver um grande numero de problemas mentais e físicos.

Os exercicios são indispensáveis à saúde e à beleza. Verá qão pro-

veitosa é a prática de um esporte. Determine a quantidade e a classe de exercicios necessarios e pratique-os com vontade e decisão. O exercicio faz bem ao organismo e contribue para conservar a saúde.

Quando se sentir muito cansada, trate de repousar por alguns instantes, sem se preocupar com cousa alguma. Nenhum compromisso social vale o sacrificio do seu sono, quando estiver tão cansada a ponto de sentir-se deprimida. Ninguém melhor que a própria poderá julgar quando se encontra cansada ou não. Procure, finalmente, um novo interesse, um passatempo, uma nova amizade, mas não espere que a sua escollha venha a fasciná-la caso não esteja disposta a se entusiasmar com a descoberta.

A CONDENAÇÃO DO BRAÇO...

— Meu cliente — diz um advogado, jovem e pratico — não pode ser acusado de ter penetrado em casa do queixoso. Tendo encontrado a janela do salão aberta, introduziu o seu braço e apoderou-se de alguns objetos insignificantes. Ora, o braço do meu cliente não é a mesma coisa que ele todo e não vejo como poderiam punilo por uma falta cometida apenas por seu braço direito.

— Muito bem — declara o juiz, querendo também mostrar-se espirituoso. — Seu argumento é excelente. Em consequencia, condeno o braço do acusado a um ano de prisão. Quanto a ele poderá acompanhar seu braço. Isso é com ele.

O acusado sorriu e, retirando o braço direito, que era de maneira, depositou-o sobre a mesa do juiz e saiu tranquilamente do juri... escoltado, é claro, pelas risadas homericas da assistencia.

ALICERCES ELASTICOS DE ASFALTO

Uma obra original de engenharia é a defesa de asfalto que protege a represa do New River (Rio Novo), perto de Dublin, no Estado de Virgínia.

Com efeito para pôr essa nova represa, cuja construção custou onze milhões de dólares, ao abrigo dos derramamentos que pudessem resultar da deslocação de terras, fez-se uma excavação irregular, com não mais de 45 metros e meio, por baixo dos penhascos

que servem de apoio á represa.

4.500 toneladas de asfalto a ferver e pedra britada foram lançadas nas socavas assim abertas; mas esse material ia misturado de modo a nunca solidificar, constituindo para sempre uma massa elástica capaz de ceder a qualquer movimento das camadas subterrneas, e de vedar as fendas causadas pela ação das aguas subterrneas. — (U. J. B.)

Ginásio Profissional de Nilopolis

RUA TEREZINHA, 41-53
Registrado de acôrdo com as leis em vigor.

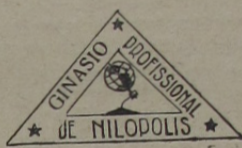

Dê a seu filho uma solida educação física, moral, religiosa, intelectual e cívica, matriculando-o no GINÁSIO PROFISSIONAL DE NILOPOLIS

Professores registrados. — Internato, Semi-Internato e Externato. — Peçam prospectos.

CALÇADOS FINOS

Para homens, senhoras e crianças

Sapataria Rio Branco

É E SERÁ A SUA SAPATARIA

Especialidade em calçados sob medida por preços sem competidor

JOÃO DA MATTA PEIXOTO

AV. MENA BARRETO, 48 — NILOPOLIS — E. do Rio

COLEGIO SÃO JOSÉ

Av. Francisco de Almeida, 166

NILOPOLIS ESTADO DO RIO

Estabelecimento de ensino sob a direção da professora Felizarda Lourenço e responsabilidade do Vigário local.

CURSOS: primario e admissão

Corpo docente registrado de acôrdo com as leis em vigôr

Cartorio Dirceu Pillar Gonçalves

NILOPOLIS — 7º Distrito do Municipio de Nova Iguassú
RUA MARIO MONTEIRO, 114 (Ant. Costa Madeira)

TABELIÃO E ESCRIVÃO: DIRCEU PILLAR GONÇALVES

REGISTRO CIVIL: Casamentos — Nascimentos — Obitos — Certidões — Busca em Arquivo.

TABELIONATO: Escrituras de compra e venda — Contratos — Distratos — Hipotecas — Testamentos a qualquer hora da noite — Cessão e transferencia de direitos quais quer — Publica Forma — Certidões, etc.

Construa seu lar

Adquira um terreno de GUILLE IRMÃOS, em Nova Iguassú, a longo prazo, sem entrada inicial, em prestações desde 30\$000, sem juros. Terrenos localizados a poucos minutos da estação e a 50 minutos da Capital, em confortáveis trens eletricos. Area loteada inscrita no Registro de Imoveis sob o n. 22 — Decreto-Lei n. 58.

PEÇA INFORMAÇÕES NA

Cia. Construtora Pederneiras S. A.

Av. Graça Aranha, 26-5º and. - Rio de Janeiro — Praça 14 de Dezembro, 10 - Nova Iguassú

Cofres "FICHET"

Representantes e vendedores exclusivos

G. A. Santos & Cia.

RUA DO ROSARIO N. 146

RIO DE JANEIRO

EDITAL

da Comarca de Nova Iguassú

Registro de Imoveis da 1ª Circunscrição da Comarca de Nova Iguassú

Henrique Duque Estrada Meyer, Oficial do Registro de Imoveis da 1ª Circunscrição da Comarca de Nova Iguassú, Estado do Rio de Janeiro, etc.

FAZ SABER aos que o presente edital, com o prazo de dez dias, virem ou dele noticia tiverem que, por parte de José Bernardo Cardoso e sua mulher, Amelia Martins Cardoso, foram depositados neste cartorio, para a devida inscrição, nos termos do Decreto-Lei n. 3.079, de 15 de Setembro de 1939, o memorial, planta e de mais documentos respeitantes ao imovel de sua propriedade, a que denominaram "Vila Santo Antonio", sito no lugar denominado Prata, 1º distrito, fora do perimetro urbano, á rua A, que confina, do lado direito, com as ruas Delfina, Borges e Inez, do lado esquerdo, com a Estrada Plinio Casado, Antonio Bernardo Cardoso e Igreja de Santo Antonio e, nos fundos, com a dita rua Inez e que se acha loteado para a venda em prestações. As impugnações dos interessados deverão ser apresentadas, em cartorio, dentro do prazo de trinta (30) dias, a contar da ultima publicação deste. E, para constar, passou-se o presente e outros de igual teor, para afixação no lugar de costume e publicação

no "Diario Oficial" deste Estado e em jornal que se edita nesta cidade.

Nova Iguassú, 26 de março de 1942.

Henrique Duque Estrada Meyer — Oficial do Registro.

PARA vender, a publicidade v. le quase tanto como a sorte.

Trabalhos gráficos? na Redução deste jornal

Caruso e o cão

O celebre tenor foi um dia convidado por um milionario americano de Nova York para ir á sua casa. Ofereceu-lhe este enorme soma de dinheiro por uma audição.

— Estarei só — disse-lhe. A hora marcada, Caruso apresentou-se.

— Como vê — observou o rico — estou só com o meu cão.

O tenor lançou a primeira nota.

O cão, apenas o ouviu, começou a ladrar furiosamente. Caruso cessou de cantar.

A audição acabou. O americano agradeceu ao artista. Pagou-lhe a quantia prometida, e acrescentou:

— O meu cão tem o costume de ladrar, quando a minha esposa canta. Até hoje, julguei que era a pessima voz de minha mulher que o irritava. Enganei-me visto que a sua esplendida voz causou o mesmo efeito. A prova está feita e agradeço-lhe, porque reabilitou minha esposa.

Luiz Caxias

via Railway)

de Janeiro
des José Gonçalves
Baldessarini

RESTAÇÕES
o. Chacaras e sitios

menores preços

MIGUEL COUTO, 39-1. and.
Curives)

Fone, 23-5629

AMIZEIRO

menos RIO

As surpresas da celebridade

A Cavalaria Rusticana, que tanto incomoda os nervos dos nossos críticos profissionais, foi lançada às platéias italianas, obtendo, como é sabido, o mais retumbante sucesso. A primeira representação levou o seu autor, o maestro Mascagni, então quase desconhecido na maior parte da Itália, a uma das principais cidades italianas, onde nunca estivera.

Na véspera da «première», o maestro notou pela manhã que um realejo, desabusado, já moía a famosa «siciliana» na praça em que se achava situado o hotel em que se hospedara. Aquilo o incomodou seriamente. A saída para o ensaio geral, Mascagni não se conteve: aproximou-se do ferroz patricio e pediu-lhe «que ao menos tocasse assim», e tomando da manivela do rea-

lejo, ele mesmo moveu a maquina infernal... O homem conformou-se com a lição e agradeceu.

Volta Mascagni do teatro e nota na praça um formidável ajuntamento. Que teria acontecido? Curioso atravessou a aglomeração compacta que se formara. Ao centro, estava o homem do realejo, moendo de novo um trecho da «Cavalaria». Bem no alto do instrumento, porém, havia este singelo letreiro, que era a causa da aglomeração:

«Unico discípulo do maestro Mascagni».

O compositor não pôde deixar de sorrir e... retirou-se.

A PUBLICIDADE é a semente; a clientela é a safra.

CEREAIS POR ATACADO

Milho, Triguilho, Favelo, Farelino, Remoído, Fubá de milho de todos os tipos e massas alimenticias de todas as qualidades.

WILLIAM & IRMÃO

Agentes da Atlantic Refining Company of Brasil
QUEROZENE "SOL"

Av. Nilo Peçanha, 439-Tel. 55-Nova Iguaçu-E. do Rio



Ovos de galinha Leghorn

VENDEM-SE NA

Chacara da Paciencia

Com o sr. Artur Lucas

ESTRADA DA VIGA (Rancho Novo)

NOVA IGUAÇU' — E. do Rio

DR. MAURO ARRUDA

MEDICO

Cons.: Rua 5 de Julho, 13—Fone 124

Diariamente das 12 ás 14 horas

NOVA IGUAÇU

Henrique IV e o cam- ponês

Andando á caça, Henrique IV afastou-se de sua comitiva e encontrou um camponês a quem pediu que lhe indicasse o caminho. Seguiram ambos, e o camponês mostrou desejos de ver o rei. Henrique respondeu:

— Isso é facil! Quando chegarmos á casa de campo, repara em quem tiver o chapéu na cabeça quando os outros estiverem descobertos. Esse é o rei.

Mal chegaram ao pé dos outros caçadores, todos se descobriram e Henrique perguntou então ao camponês:

— Sabes agora quem é o rei?

O camponês, que ficara coberto, respondeu:

— Ou sou eu ou sois vós, porque todos os demais têm o chapéu na mão.

Quanto vivem os animais

A abelha vive de seis meses a quatro anos; o coelho, sete anos; a lebre, oito; ovelhas, galinhas e pombos, dez; o rouxinol, quinze; os macacos morrem entre dezesete e dezoito anos.

É raro que os cães passem dos vinte anos.

O veado, o lobo, o rinoceronte, a vaca, raramente chegam a vinte e dois. O leopardo, a hiena, o jaguar e o porco chegam a vinte e cinco.

O cavalo, o burro, o boi, trinta.

O gavião vive quarenta anos e o pelicano e o castor, cinquenta. A zebra e o tigre chegam a sessenta.

O leão, a aguia, o crocodilo e o elefante vivem cem anos. O cisne, o papagaio e o corvo, duzentos anos.

A baleia bate o "record" de longevidade, pois pode viver mil anos.

A ilha dinamarquesa Boholm, no Baltico, situada a trinta e nove quilômetros da costa da Suecia, exerce sobre as agulhas magneticas das bussolas desvios sensiveis que podem causar grandes transtornos aos navios que passam na sua vizinhança, não estando os navegantes prevenidos. Esse efeito magnetico da Ilha, semelhante ao de um verdadeiro iman, faz-se sentir a mais de quinze quilômetros de distancia.



Bazar São José

FERRAGENS, TINTAS,
ARTIGOS ESCOLARES
LOUÇAS E CRISTAIS,

EDUARDO PIRES

Rua Marechal Floriano Peixoto, 2046
Tel. 34 — NOVA IGUAÇU' — E. DO RIO

MUITO CUIDADO

Quando comprar um terreno ou qualquer imóvel, exija do vendedor que lhe forneça uma CERTIDÃO NEGATIVA DO CARTORIO DE PROTESTOS DE TITULOS, sem o que, estará sempre sujeito a perigos e contrariedades que lhe ocasionarão maiores despesas e grandes preocupações.

CARTORIO DO 3º OFICIO-(Edifício do Forum)-Nova Iguaçu

CHACARAS RIO-PETROPOLIS

Situadas em ambas as margens da Estrada de rodagem Rio-Petropolis, entre os kms. 28 e 31

ÁREAS para industrias - SITIOS para pequenas lavouras - GRANJAS para criação de galinhas - CHACARAS para recreio

VENDAS A VISTA OU EM LONGAS PRESTAÇÕES SEM JUROS. — Plano de loteamento aprovado — PROPRIEDADE INSCRITA NO REGISTRO DE IMOVEIS de acôrdo com o Decreto-Lei 58 e Dec. 3.079

ESCRITORIO: Rio de Janeiro - RUA BUENOS AIRES, 104-4º andar - salas 44 e 45—TEL. 43-9226

No reconcavo da Baía

No reconcavo baiano, onde vinte dois mais importantes municípios do Estado integraram a 2ª. circunscrição censitária, os resultados preliminares do Recenseamento de 1940 não confirmaram as estimativas estabelecidas, aliás com excessivo otimismo, para os efetivos demográficos regionais.

O delegado da circunscrição referida atribuiu o decréscimo averiguado a uma serie de motivações, apenas no proposito de justificar do que no de encontrar a causa geradora do fenomeno. A seu ver correu de modo decisivo para a não confirmação dos calculos elaborados o intenso movimento emigratorio das populações que, partindo dos centros das mais antigas explorações, não somente demandaram as terras paulistas, mas também a zona mais prospera do sul do Estado, de ha muito transformada em moderna Canaan.

As cadernetas dos agentes recenseadores do censo demográfico registaram na região um total de 9.306 prédios deshabitados. Se tomarmos por base a media domiciliaria encontrada para aquela região, que é de 5 habitantes por domicilio, teremos um total de 46.530 pessoas evadidas, que, se tivessem permanecido nos seus lares, concorreriam para reduzir de mais de 50% a diferença negativa verificada entre as previsões e a realidade encontrada.

Não é demasiado salientar que, naquele conjunto de unidades primarias constitutivas da circunscrição censitária em apreço, contam-se florescentes cidades como as de Cachoeira, Itaparica, Feira de Santana, Nazaré, Valença, São Felix e muitas outras mais, verdadeiros arcanos da historia baiana, cuja expressão socio-economica será brevemente fixada, em expressiva documentação numerica, pelos resultados definitivos do Serviço Nacional de Recenseamento.

UMA casa comercial conhecida vale por duas.

PREFEITURA DE NOVA



MUNICIPAL IGUASSÚ

ATOS DO SR. PREFEITO

N. 13, de de 10 abril de 1942.

O Prefeito Municipal de Nova Iguaçu, usando das atribuições que lhe confere a legislação em vigor,

RESOLVE :

Conceder sessenta dias de licença para tratamento de saude, com todos os vencimentos, e a contar do dia 23 de março proximo findo, á Professora Municipal desta Prefeitura, Solange Ferreira Fraga.

N. 14, de 10 de abril de 1942.

RESOLVE :

Conceder trinta (30) dias de licença para tratamento de saude, com todos os vencimentos, e a contar do dia 1.º de março p. findo, á Professora Municipal desta Prefeitura, Maria Antonia de Sá Rego e Silva.

Registre-se, publique-se e cumpra-se.

(as.) RICARDO XAVIER DA SILVEIRA
PREFEITO

EDITAL

Concorrência publica para a construção de uma ponte de concreto armado na Estrada que liga Mesquita a Nilopolis, no Município de Nova Iguaçu, Estado do Rio de Janeiro

O Doutor Ricardo Xavier da Silveira, Prefeito Municipal de Nova Iguaçu, Estado do Rio de Janeiro, usando de suas atribuições legais :

FAZ SABER a quem interessar possa que, até ás quinze horas do dia 27 de maio de mil novecentos e quarenta e dois, no Departamento das Municipalidades, com sede á Praça Pinto Lima, na cidade de Niterói, serão recebidas propostas para a construção de uma ponte de concreto armado sobre o Rio Bangú, na estrada rodoviaria que liga Mesquita a Nilopolis, na conformidade das condições abaixo estipuladas :

1º — Os proponentes deverão apresentar até o ato da concorrência dois envelopes fechados, contendo, um, os documentos de idoneidade e, outro, a proposta propriamente dita. Todos os documentos deverão ser selados de acôrdo com a lei, a saber : os de idoneidade — com estampilhas municipais de 2\$300 (dois mil e trezentos réis) e mais o selo de Educação e Saude por folha; a proposta com 10\$000 (dez mil réis) em estampilhas municipais, além do selo de Educação e Saude. Os envelopes deverão trazer respectiva e externamente as indicações "Idoneidade" e "Proposta", além da menção referente á concorrência e ao nome do concorrente, por extenso.

2º — O envelope "Idoneidade" deverá conter os documentos seguintes :

- a) — domicilio legal do proponente e assinatura do responsável com firma reconhecida;
- b) — prova de idoneidade financeira;
- c) — prova de quitação com os impostos federais, estaduais e municipais. As firmas que não forem estabelecidas no Estado, pagarão o imposto de industrias e profissões por ocasião da assinatura do contrato;
- d) — prova de habilitação profissional na forma do Decreto-Lei federal n. 23 569, de 11 de Dezembro de 1933.

A exhibição da carteira profissional por parte do responsável quando presente ao ato da concorrência, dispensa o comprovante no envelope.

e) — comprovante do deposito no Tesouro da Prefeitura em especie ou em titulos da divida publica da União ou dos Estados, pelos seus valores atuais da importancia de dez contos de réis (10:000\$000), para a garantia da assinatura do contrato;

f) — prova de observancia das leis sociais e trabalhistas em vigor.

3º — O envelope "Proposta" deverá conter :

a) — declaração de que o proponente tomou pleno conhecimento do ante projeto elaborado pela Prefeitura, apresentando o respectivo projeto com todos os detalhes da obra a executar e o respectivo calculo;

b) — prazos para a execução das obras compreendendo o de inicio das obras a contar da data da assinatura do contrato, e o de conclusão dos serviços a partir da data do inicio das obras;

c) — preço global e unitarios para a execução dos serviços;

d) — declaração de que o proponente se sujeita ás disposições do regulamento e das codificações vigentes que se re-

lacionem com as obras ou serviços, objeto da concorrência; e) — declaração da procedencia, natureza e especificações gerais dos materiais a empregar, nos diferentes serviços constantes do projeto apresentado.

4º — Os preços incluirão o custo dos materiais com todas as despesas, inclusive as de transportes até no local de aplicação, mão de obra, instalação necessaria aos serviços, eventuais, seguros, previdencia social, administração, beneficios e encargos financeiros.

5º — Os proponentes poderão apresentar variantes as soluções do ante-projeto oficial, desde que importem as mesmas em melhoria das condições técnicas e economicas. Tais variantes só serão apreciadas, se os proponentes houverem, também, oferecido preços e especificações de acôrdo com o projeto elaborado nos termos do ante-projeto oficial.

6º — As obras que constituem o objeto do presente edital, referem-se á construção de uma ponte com encontros de alvenaria de pedra e lastro de concreto armado, tendo 15 metros de vão e 15 metros de largura, no local já mencionado, cuja sobrecarga será de 30 toneladas.

Os preços unitarios referidos no numero 3 letra "c" são para os seguintes serviços :

- a) — metro cubico de escavação para fundações em terra e em moledo, incluindo escoramento, esgotamento, aterro e soca.
- b) — Metro cubico de alvenaria de pedra com argamassa de cimento, traço 1:6.
- c) — Metro cubico de pilares de cimento armado.
- d) — Metro cubico de vigas de concreto armado.
- e) — Metro cubico de lajes de concreto armado.
- f) — Metro quadrado de acabamento.

7º — O pagamento das obras será realizado em seis prestações, estabelecidas dentro do prazo convençionado para a execução das obras, de acôrdo com os serviços executados, medidos e aceitos pela Diretoria de Obras, mediante requerimento.

8º — Examinados os documentos de idoneidade técnica e financeira, a Comissão Julgadora abrirá somente as propostas dos concorrentes aceitos como idoneos, ficando as demais á disposição dos interessados.

9º — Rubricadas pela Comissão Julgadora e pelos concorrentes todas as propostas, ficarão as mesmas em poder da primeira que procederá ao seu estudo e classificação, devendo remeter todo o processado, para os devidos fins, ao sr. Diretor do Departamento das Municipalidades, dentro do prazo de 15 dias.

10º — Os interessados encontrarão diariamente no Departamento das Municipalidades, em Niterói, e na Secretaria da Prefeitura Municipal de Nova Iguaçu o ante-projeto, onde serão fornecidos os esclarecimentos de que, porventura, necessitem os interessados.

11º — Na redação do contrato, na parte referente a infrações e penalidades, a que ficará sujeito o contratante serão aproveitadas tanto quanto possíveis, as estipulações constantes de contratos firmados pela Prefeitura.

12º — Fica facultado á Prefeitura tornar sem efeito a presente concorrência, sem que os licitantes tenham direito a qualquer reclamação.

E, para que chegue ao conhecimento de todos os interessados, lavrou-se este Edital que, para os devidos fins, será afixado no edificio da Prefeitura, e publicado no "Diário Oficial" do Estado e na imprensa local.

Prefeitura Municipal de Nova Iguaçu, 26 de março de 1942.

(as.) RICARDO XAVIER DA SILVEIRA
PREFEITO

CASA ARTUR

Louças, Ferramentas, Tintas, Oleos, Pinceis, Brochas, Lixas, Manilhas, Arame farpado. Serraria á electricidade, Madeira, Esquadrias em geral. Artigos para presentes, artigos de electricidade, Lampadas, Fogões, Vasos sanitarios, etc.

Artur Silva

RUA CACHOEIRA, 5 — MESQUITA — E. DO RIO

Henrique IV e o camponês

Andando á caça, Henrique IV afanou-se de sua comitiva e encontrou um camponês a quem pediu que lhe indicasse o caminho. Sentiram ambos, e o camponês mostrou desejos de ver o rei. Henrique respondeu: — Isso é facil! Quando chegarmos á casa de camponês, repara em quem tiver o chapéu na cabeça quando os outros estiverem descobertos. Esse é o rei.

Mal chegaram ao pé dos outros caçadores, todos se descobriram e Henrique perguntou então ao camponês: — Sabes agora quem é o rei?

O camponês, que ficara coberto, respondeu: — Ou sou eu ou sois vós, porque todos os demais têm o chapéu na mão.

zão São José

ARRAGENS, TINTAS, ARTIGOS ESCOLARES, LOUÇAS E CRISTAIS, O PIRES

ano Peixoto, 2046 ASSU'—E. DO RIO

IDADADO

terreno ou qualquer imóvel, oferece uma CERTIDÃO NEPROTESTOS DE TITULOS, sujeito a perigos e contra-maiores despesas e grandes

do Forum)-Nova Iguaçu

OLIS

os kms. 28 e 31

avours -

para recreio

amento aprovado -

ei 58 e Dec. 3.079

45—TEL. 43-9226

CORREIO DA LAVOURA

FUNDADO EM 22 DE MARÇO DE 1917

Red. e Oficinas: R. Bernardino Melo, 2075 — Tel. 180

Publica-se aos domingos

ANO XXVI

NOVA IGUASSÚ (Estado do Rio), DOMINGO, 12 DE ABRIL DE 1942

N. 1.308

A LAGARTA DA COUVE

Enormes prejuizos sofrem anualmente as plantas horticolas e, particularmente, as mais atingidas pelos estragos são as couves, pelos efeitos devastadores das lagartas que devoram o parênchima das folhas, deixando apenas um tecido rendilhado composto pela nervura das mesmas. Essas lagartas características das couves, conhecidas pelo nome vulgar de lagarta comum (Pieris monuste orsey) eclodem de ovos de uma borboleta branca com pequenas manchas negras sobre o rebordo das asas.

Medem cerca de cinco a seis centímetros de envergadura. As borboletas depõem os ovos nas folhas do legume. Estas, vistas com uma lente de bolso, dão nitidamente a impressão de um grupo de carambolas, quer pela cor, quer também pela forma facetada e de quinela como a fruta da caramboleira.

Dos ovos saem as lagartas, que em pouco tempo devastam as folhas da preciosa crucifera, destruindo a horta.

Depois da devastação as lagartas encerram-se dentro de crisálidas para passar o inverno e esperar os primeiros calores da primavera, quando se metamorfoseiam em bor-

boletas que continuarão o ciclo da vida, apenas para perpetuar a espécie. O remedio mais eficaz consiste em caçar as lagartas que por ventura apareçam na horta; examinar as folhas e colher os grupos de ovos amarelos, e catar as crisálidas, a fim de interromper o ciclo evolutivo e devastador do indesejavel lepidoptero Pieris monuste orseys, nome científico da borboleta da couve.

A SÍFILIS

É UMA DOENÇA GRAVÍSSIMA MUITO PERIGOSA PARA A FAMÍLIA E PARA A RAÇA. COMO UM BOM AUXILIAR NO TRATAMENTO DESSE GRANDE FLAGELO USE O

ELIXIR DE NOGUEIRA

A SÍFILIS SE APRESENTA SOB INÚMERAS FORMAS, TAIS COMO:

- REUMATISMO
- ESCRÓFULAS
- ESPINHAS
- FÍSTULAS
- ÚLCERAS
- ECZEMAS
- FERIDAS
- DARTROS
- MANCHAS

"ELIXIR DE NOGUEIRA" CONHECIDO HÁ 65 ANOS VENDE-SE EM TODA PARTE

NÃO existe grande fortuna comercial sem campanhas de publicidade.

Sobre sericicultura

Ha, para a exploração da sericicultura, o emprego de um braço que não deve ser dirigido para atividades comuns, normalmente pesadas. Queremos aludir ao braço dos velhos, das mulheres e das crianças. Pois bem, na sericicultura, é a melhor mão de obra. A sericicultura, além de ser industria subsidiaria, pode dar trabalho ao braço que, geralmente, ou está mal aproveitado ou constitue peso morto em qualquer propriedade agricola. Em muitas propriedades agricolas, encontramos as mulheres e as crianças pelos campos, sem nada fazer, conquanto alimentando-se, consumindo. Muitas vezes vemos essas mulheres entregues, com sacrificio, a trabalhos pesados, como a colheita do café ou a capina dos campos. Assim, quando esse braço não é aproveitado, exerce trabalho improprio.

Pois bem, a sericicultura ocupa lucrativamente esse braço. Dá-lhe trabalho adequado.

Resumamos: devemos utilizar, na criação do bicho da seda, os velhos, as mulheres e as crianças.

Quanto ás possibilidades do Brasil para a sericicultura, elas estão divulgadissimas, mas convém que as recordemos.

As criações do bicho da seda, realizadas em todos os quadrantes de nosso país, as observações levadas a efeito em todos os pontos do ter-

ritorio nacional, autorizamos a dizer, sintetizando, que não ha país algum no mundo que possua melhores condições naturais para a cultura da amoreira e a criação do bicho da seda. Se não bastassem essas observações, as centenas de experiencias realizadas do Amazonas ao Rio Grande do Sul, apresentariam as palavras autorizadas dos técnicos estrangeiros que nos têm visitado, das maiores autoridades do mundo em sericicultura e que foram obrigadas a chegar á mesma conclusão. — (S. P. T.)

NO Estado de Vermont, que é considerado um dos mais progressistas da União Americana, ainda se usam mais de 500 juntas de bois para arar a terra.



Seus Laboratorios e Farmacia: R. Carioca, 34-Rio

DE CASA

As manchas de café, consideradas indeleveis, podem ser tiradas, facilmente, por meio de glicerina aplicada sobre as nodoas, lavando-se, depois, com agua tepida.

Os artigos confeccionados de linho devem ser guardados em lugar fresco e seco; deve-se evitar a vizinhança de tubos condutores de agua quente, bem como chaminés de fogão.

O sabugo do milho

O sabugo do milho é um ótimo alimento para o gado.

Triturado por meio de máquinas que o reduzem pó, constitue um alimento nutritivo para o gado.

Misturando-o com outros alimentos, as cabras e porcos aceitam-no nas rações tornando-se o sabugo de milho util, na vida economica do agricultor.

Trabalhos gráficos

Na redação deste jornal

SEJA AMIGO DO SEU DINHEIRO



Comprando na Alfaiataria Globo

Seções completas de Alfaiataria, Camisaria, Chapelaria e Perfumaria Especialidade em uniformes colegiais para todos os Colegios do Brasil

R. Marechal Floriano, 1968 (Em frente á ponte da Estação) -Tel. 280

GOMES & SANTOS LTDA.