

# CORREIO DA LAVOURA

DIRETOR-GERENTE:  
AVELINO DE AZEREDO

Fundador: Silvino de Azeredo

DIRETOR-SECRETÁRIO:  
LUIZ DE AZEREDO

Registado no Departamento de Imprensa e Propaganda (DIP)

ANO XXVI

Nova Iguaçu (Estado do Rio), Domingo, 19 de Abril de 1942

N. 1.309

A LAPIS...

## Data significativa

*Silvino Silveira*

Todo o Brasil, na mais absoluta unanimidade, sem a mais leve discrepância, festeja hoje a passagem de mais um aniversário natalício de s. excia. o dr. Getúlio Vargas, ilustre Presidente da República.

Todos, a "una voce", reconhecem os grandes e incalculáveis benefícios disseminados pela nova democracia brasileira instituída em 10 de novembro, que ha-de ser condignamente apreciada pelos historiadores do futuro.

Qual o país do mundo, onde se vive melhor que no Brasil? — pergunta um dos órgãos de nossa imprensa, estampando a seguir estes períodos:

"Somos uma democracia, não como produto de mera ficção jurídica, mas uma democracia verdadeira, onde as criaturas humanas podem considerar-se socialmente felizes. Aquilo que outros povos só conseguiram realizar à custa de sangue foi por nós conseguido sem a mancha desse pecado. Princípios de justiça social que assumiram, em outros climas, o caráter de reivindicações de classe, são aqui uma norma de vida ou de convivência humana, instituída pelo novo Estado Brasileiro no afã de levar o mecanismo de sua assistência aos humildes, aos pobres, às massas operárias. Pela conciliação, o Brasil desarmou e superou os extremismos, oferecendo ao mundo uma lição harmoniosa e original de Estado em cujo quadro não faltam sequer os direitos do coração e da beleza.

Nenhuma razão teria, portanto, um brasileiro que se esquecesse desses fatos para se embasbacar diante do Velho Mundo, trabalhado por doutrinas que suprimem da vida todos os sinais de espiritualidade.

As ideologias que por lá surgiram, — como flores crescidas num terreno pisado por incompreensões milenares — constituem verdadeiras infecções morais. Que subvertem não só a alma dos indivíduos como a das coletividades".

Estamos vivendo a hora mais sublime de trabalho. Não existe setor, no terreno econômico-social, que não se encontre em plena atividade.

As nossas sentinelas estão alertas. A guerra, essa implacável guerra, qual sombra negra da noite, procura envolver o mundo.

A humanidade vive uma hora repleta de angustias e apreensões.

E' também uma hora de afirmação e de virilidade. Não nos deixaremos envolver pelo derrotismo, apesar dos conciliabulos dos quinta-colunistas.

Os povos — que afirmaram a sua vontade de vencer e que se mostraram viris ante os maiores perigos, contiveram os conquistadores. Esta é a lição dos acontecimentos na evidencia dos fatos.

A nossa Patria, — o nosso Brasil, entrou nesta luta que se universaliza porque não podia deixar de honrar os seus compromissos solenemente assumidos e porque se mantém fiel à sua missão histórica, em que o traço mais belo é o do sentido humano e cristão da sua civilização. Deu a sua palavra e não podia perjurar. Ninguém, por um instante sequer, desejaria que perjurasse, faltando à palavra dada.

O Presidente Getúlio Vargas, — estabelecendo o primado da inteligência e do trabalho, — dispersando a politichalha dos Estados e dos Municípios, na solução de todos os problemas que assegurem a mais brilhante trajetória aos destinos de nossa Patria, merece, sem favor, justas homenagens de todos os brasileiros.

**2. EDIÇÃO**  
de aniversário

## Presidente Vargas: Brasil!

GERALDO N. SERRA

Montaigne, um dos grandes vultos das letras francesas, afirmou, em tempo, e não sem pouca sabedoria, que a utilidade de uma simples ou grande vida não está limitada ao numero do tempo, mas ao uso que dela se faz.

Cremos, sem receio de incorermos em erro, que estas palavras do insigne gaulês po-

picamente filosofica nos ocorre ao vermos que as comemorações que se realizarão hoje, em homenagem à data natalícia do chefe da nação, têm qualquer coisa de incomum nos annais de nossa já alentada Historia.

Entretanto, é justo que se reconheça que essas comemorações têm toda a sua razão

para se incorporar como uma entidade tutelar ao numero dos indispensaveis dentro de nossa Historia.

Não é segredo para ninguém, que até 1930 a fisionomia politica do Brasil estava mergulhada numa monotonia e num ritmo evolutivo que compromelia séria e perigosamente os destinos do país. Dizemos isso porquanto a forma de governo até então vigente era frágil, uma vez que apoiava-se em bases minadas pelo egoísmo, pela displicencia, pela falta de visão e, muitas vezes, pela ausencia de patriotismo de certos cidadãos que faziam de seus postos fontes vivas de seus bem estar próprios.

Cremos não sermos tão rigorosos em formar tal juízo sobre os responsáveis pelos destinos do Brasil até 1930. De 1889, data da queda da monarquia, até 1930, infelizmente, o Brasil não sofreu as mutações evolutivas que eram de esperar-se de um regime em que os principios democraticos e a liberdade individual ou coletiva sobrepujam se acima de tudo. Está gravado de forma indelevel na mente de todos os brasileiros o que foi nosso país em quarenta e um anos de regime republicano. Muita coisa de útil se fez neste período de tempo, mas graves erros foram cometidos com imperdoaveis prejuizos para a marcha ascensional do Brasil. Tudo em consequencia da precariedade da carta politica então vigente, e pela discordia politica que campeava entre os seus homens publicos. Quase todos os chefes politicos que assomaram aos mais altos postos da governança do país, estavam imbuídos de um falso patriotismo. E com governos dessa especie, o progresso nacional ficou emperrado.

Essa, caros leitores, foi, infelizmente, até 1930, a paisagem politica do Brasil.

De 1930 a esta parte, vemos que Getúlio Vargas teve, como nenhum outro homem publico, a coragem civica de desmudar as faces do panorama nacional, outorgando à nação a Carta de 10 de novembro que foi como uma vara mágica que conseguiu o milagre de uma ressurreição mirifica.

Estado, Governo e Nação são, hoje, nesta quadra difícil da existencia dos povos, um todo só. Porque se a lei é a sombra que acompanha o individuo, é a sombra que acompanha, igualmente, o Estado, que é a propria nação, politicamente organizada. Alie-se ao milagre da lei que é fria e implacavel, o patriotismo de seu grande executor. Eis, em

(Conclue na 3ª página)



O EMINENTE FUNDADOR DO ESTADO NACIONAL

dem ser applicadas na persolidade marcante e na figura impar de Getúlio Vargas. A ciclópica obra realizada em onze anos de governo pelo eminente fundador do Estado Nacional, vem comprovar que Getúlio Vargas fez uso da sua vida não num estioação pueril, mas sim em prol de um Brasil cada vez mais prospero e maior.

Essa evocação de cardter ti-

de ser, porque Getúlio Vargas com a sua bondade, com a sua tolerancia, com a sua energia, com o seu alto fino administrativo, com a sua larga visão sobre o panorama politico nacional e quicá, mesmo, internacional, soube, indiscutivelmente, influir com decisão absoluta na historia-patria. S. excia. ultrapassou o coeficiente de uma simples vida efemera de politico-partidario,

RA  
DE CASA  
altura  
sabugo de milho  
KOPATHIA  
1942  
HO BARBOSA  
ENTRADA EM TODAS AS  
ASE DROGARIAS DO BRASIL  
Farmacia: R. Carioca, 84  
INHEIRO  
ataria Globo  
Chapelaria e Perfumaria  
dos os Colegios do Brasil  
onte da Estação) -Tel. 280  
S & SANTOS LTDA.

# O dia do Presidente

## Nova Iguassú presta sua homenagem ao dr. Getulio Vargas, eminente chefe do Estado Nacional

Hoje, nesta cidade e em todo o Município, serão realizadas brilhantes festas em homenagem ao digníssimo Presidente da República, dr. Getulio Vargas, na passagem do seu aniversário natalício.

O programa oficial das festas cívicas, organizado por uma comissão composta dos srs. dr. Ricardo Xavier da Silveira, prof. Mario Campos, dr. Orlando Moniz Dias Lima, prof. Newton Gonçalves de Barros, dr. Felipe José Ferreira Leal, Murilo Costa, Lincoln de Freitas, Abelardo Pinto, prof. Joaquim Cardoso de Matos e Paulino Barbosa, é o seguinte:

1 - A's 16 horas, na rua Marechal Floriano - Parada da Juventude da Cidade de Nova Iguassú, notadamente dos escolares dos estabelecimentos de ensino estaduais, municipais e particulares e dos atletas das associações esportivas do Município.

2 - A's 17 horas, no campo do E. C. Iguassú - Concentração dos participantes da parada, durante a qual o dr. Getulio Barbosa de Moura fará uma conferência sobre a personalidade do sr. Presidente da República e sua obra de Governo.

3 - A's 21 horas - Fogos de artifício.

4 - A's 22 horas, na sede do E. C. Iguassú - Baile oferecido à Sociedade Iguassuana.

A Diretoria do Iguassú, em colaboração com a Prefeitura Municipal, também organizou esplêndido programa para homenagear o sr. Presidente da República, do qual consta o seguinte:

1 - A's 6 horas, na praça de esportes - Hasteamento da Bandeira Nacional e salva de 21 tiros.

2 - A's 14 horas - Jogo de futebol entre a equipe de Aspirantes e a da Associação dos Cronistas Desportivos, cuja embaixada deverá chegar a esta cidade às 10 horas, sendo recebida pela Diretoria do alvi-negro.

3 - Concentração e desfile da Juventude das escolas estaduais, municipais e particulares e dos elementos componentes das secções de basquete, voleibol, pingue-pongue, futebol e Departamento Feminino. Falará nessa ocasião, sobre a personalidade do dr. Getulio Vargas, o brilhante tribuno iguassuano dr. Getulio Moura.

4 - A's 18 horas - Inauguração da quadra de Voleibol que se denominará "Comandante Ernani do Amaral Peixoto".

5 - A's 18,15 horas - A realização do Torneio Início de Voleibol, que está despertando, desde já, grande interesse nos meios esportivos locais. O quadro que representará o CORREIO DA LAVOURA, nesse torneio, está assim constituído: Altair, Otacilio, Ro-

dolfo, Frederico, Aluizio, Jair e Cial.

6 - A's 22 horas, na sede social - Início do baile oferecido pelo sr. Prefeito Municipal e pela Diretoria à Sociedade Iguassuana.

A Associação Rural do Município de Nova Iguassú, em sessão conjunta com a Associação Comercial e Cooperativas Agrícolas, comemorará também, solenemente, a data natalício do exmo. sr. dr. Getulio Vargas. A solenidade será pública e realizar-se-á às 20 horas de hoje na sede da Associação Rural, na rua Marechal Floriano, 2071, nesta cidade. A sua Diretoria, por nosso intermédio, convida, para essa homenagem ao chefe do Estado Nacional, todas as pessoas que quiserem dela compartilhar.

O Serviço de Altos Falantes de Nova Iguassú, associando-se às homenagens que serão prestadas ao Presidente da República em todo o Brasil, vai irradiar, das 18 às 22 horas, um programa dedicado a s. excia.

(Conclue na 3ª página)

## VIDA SOCIAL

DATAS INTIMAS

**AILTON DE AZEREDO SILVEIRA.** - Ontem, transcorreu o aniversário natalício do jovem Ailton de Azeredo Silveira, filho dileto do prof. Joaquim Elidio da Silveira e de d. Ester de Azeredo Silveira. Por esse



motivo foi o distinto e inteligente aluno do Ginásio Metropolitano, na festa íntima realizada em sua residência, na estação do Rocha, muito cumprimentado por colegas e admiradores, que lhe fizeram os melhores votos de felicidade.

Fizeram anos neste mês:

- 15, d. Margarida de Barros Cavalcanti, esposa do dr. Cleidon Cavalcanti;
- 15, sta. Dinorá Manzoni;
- 15, menino José de Almeida;
- 17, sta. Inez Flores Braga;

# CRIADA A GUARDA MUNICIPAL DE NOVA IGUASSÚ

## Feliz iniciativa do 2º Delegado Auxiliar, a bem da segurança e tranquilidade publicas

O 2º. Delegado Auxiliar, dr. Francisco Coelho Gomes, que se encontra em diligências nesta cidade há menos de um mês, já demonstrou sua admirável capacidade de ação, resolvendo com firmeza e acerto todos os casos policiais que lhe foram entregues. Sua atividade vai muito mais além desse setor, pois ele tem resolvido outros problemas importantes para Nova Iguassú. Há pouco tomou providências a fim de melhorar as instalações da Delegacia Regional, e agora nos traz a boa notícia de já ter criado a Guarda Municipal de Nova Iguassú.

Dando-nos, ante-ontem, a honra de sua visita, juntamente com seu distinto auxiliar, dr. Gerson de Azevedo Coutinho, e o Subdelegado do 1º. Distrito, o dr. Coelho Gomes falou-nos, com entusiasmo, a respeito de sua iniciativa de criar a Guarda Municipal nesta cidade, tendo em vista - conforme a Circular que baixou nesse sentido - a vontade do Secretário de Justiça e Segurança Publica, e também a do sr. Prefeito Mu-

nicipal, em tornar mais eficiente o aparelhamento policial deste Município, atendendo não só ao aumento de sua população mas também ao notável progresso de seu comércio e de suas industrias. Essa iniciativa foi tomada a bem da segurança e tranquilidade publicas, entendendo o dinamico 2º. Delegado Auxiliar que, para o seu completo êxito, basta todos se congregarem em torno dela, auxiliando-a moral e materialmente.

A referida Guarda Municipal é um departamento autônomo, imediatamente subordinado ao Secretário de Justiça e Segurança Publica e sob a superintendencia do 2º. Delegado Auxiliar, que já lhe deu a necessaria regulamentação. Este jornal vai publicá-la provavelmente no proximo dia 26.

O comércio e a população de Nova Iguassú devem apoiar moral e materialmente a feliz iniciativa do dr. Coelho Gomes, pois ela tem um só objetivo: a segurança e tranquilidade publicas.

# Confraternização de escolares de Caxias e Nova Iguassú

Está anunciada para a proxima terça-feira, 21, a visita dos alunos da Escola Municipal de Caxias - Visconde de Geracino aos seus colegas da escola João Batista, do Centro Espirita Fé, Esperança e Caridade. Os jovens caxienses deverão visitar, ainda, a redação deste jornal e o Ginásio Leopoldo.

O programa da festa de confraternização dos alunos de Caxias com os desta cidade está a cargo das professoras Jurema Dias, Alfa Pimenta e Albertina Trigueiro, devendo realizar-se às 13 horas em homenagem a Tiradentes.

# COISINHAS...

!E' do outro mundo a sta. I. M. L. Não sei ainda qual é razão de ela fugir sempre daquele menino travesso que se chama Cupido. Ela é um problema que qualquer um de nós desejaria resolver, espantando a tristeza que talvez esteja no seu coração...

Mariazinha... (Qual Mariazinha? - não-de me perguntar, mas eu não digo, só de mau...). Mariazinha... já uma pequena adorável!

!E' apaixonada a sta. E. S. M. Não acredito, sinceramente. Acredito, sim, é que ela é capaz de deixar a gente enamorado do seu lindo olhar.

Sta. X, não queira descobrir quem sou eu, pondo a culpa em pessoas inocentes. De mim mesmo você não desconfia, embora eu esteja sempre a merecer a sua atenção, am palestras encantadoras...

Não fique zangada, sta. I. V. M. Você deve perdoar as faltas a seu pequeno, porque - diga-se de passagem - sinceridade com ele "é mato" e não... "manga de colete"...

DR. COISINHA

# HORA DE NOVA IGUASSU' na Radio Sociedade Fluminense

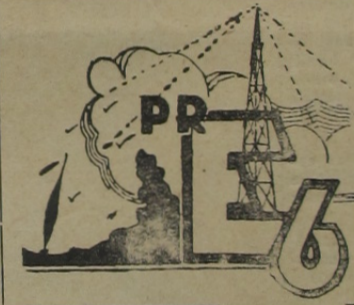

Incontestavelmente a "Hora de Nova Iguassú", programa que vem sendo transmitido diariamente das 9 às 10 horas pela RADIO SOCIEDADE FLUMINENSE, a emissora da simpatia popular, já entrou no coração de todos os iguassuanos, pois vem divulgando para todo o Brasil as suas atividades comerciais, industriais, agrícolas, sociais, desportivas, religiosas, cívicas, etc.

A organização de seu Suplemento Musical vem agradando em cem por cento a todos os ouvintes, porquanto o locutor Guilherme Monteiro não poupa esforços na seleção dos pedidos musicais e apresentação do programa.

Não podemos deixar de mencionar também a eficiente colaboração do jovem Antonio Maçedo, antigo operador da PRE-6, no serviço de sonoplastia, que muito vem contribuindo para o êxito da parte técnica da "Hora de Nova Iguassú".

A RADIO SOCIEDADE FLUMINENSE, pelo microfone líder do Estado do Rio, alcançou plenamente seu objetivo, e faz-se mistér que toda a população do Município de Nova Iguassú prestigie e apoie a brilhante iniciativa do simpático locutor Guilherme Monteiro.

cientemente colaboração do jovem Antonio Maçedo, antigo operador da PRE-6, no serviço de sonoplastia, que muito vem contribuindo para o êxito da parte técnica da "Hora de Nova Iguassú".

# AGRADECIMENTO

OSMAR LAPORT MOTA, muito penhorado, agradece às pessoas amigas o interesse demonstrado, quando da recente intervenção cirurgica a que se submeteu. A quantos o visitaram, no hospital e na sua residencia, testemunha o seu sincero muito obrigado. Ao Corpo Clinico e aos funcionários do Hospital de Iguassú, o seu profundo desvanecimento pelas distinções de que ali foi alvo.

Nova Iguassú, 17-4-42.

O dia do Presidente... Em Vila Meriti... Na Praça da Bandeira... A festa prosseguirá às 14 horas... Mariazinha... Sta. X... Não fique zangada... Agradecimento... OSMAR LAPORT MOTA... Nova Iguassú, 17-4-42.

# O dia do Presidente

As homenagens que Vila Meriti e Nilopolis prestarão ao dr. Getulio Vargas

Hoje, comemorando festivamente a data natalicia do illustre Presidente da Republica e o Dia da Juventude Brasileira, Nilopolis e Vila Meriti farão realizar as seguintes solenidades cívicas:

## Em Vila Meriti

A's 6 horas, alvorada com uma salva de 21 tiros e hasteamento do Pavilhão Brasileiro na Praça da Bandeira.

A's 8 horas, em altar previamente preparado, será celebrada, na citada Praça, missa campal, graciosamente oferecida pelo Frei adjunto, vigário da paróquia. A seguir, far-se-ão ouvir os oradores oficiais, falando em nome da Comissão o dr. Cristóvão Corrêa Berberia, seguindo-se os srs. Abilio Teixeira de Aguiar e Silvio Goulart. Encerrando esta parte, haverá o desfile das escolas publicas e particulares presentes.

Na Praça da Bandeira haverá uma retreta.

A festa prosseguirá ás 14 horas, no campo do America Suburbano, sito na rua d. Chiquinha, onde serão disputados dois jogos, o primeiro ás 14 e o segundo ás 16 horas, levando o vencedor uma taça em homenagem ao Presidente da Republica.

Solidaria com as homenagens a serem prestadas ao Presidente da Republica, a Associação dos Comerciantes e Proprietarios do 4º. Distrito, sito na rua da Matriz, 41, fará realizar ás 18 horas uma sessão cívica-solene e, a seguir, um baile que terminará ás 24 horas.

**Comissão Organizadora** — Presidente de Honra, dr. Alberto Jeremias da Silveira Neves; presidente, Valerio Vilas-Boas; vice-presidente, cap. Matias Leite Torres; 1º. secretario, Floriano Martins Chaves, e 2º. secretario, Antonio Teixeira Pinto.

**Comissão de Recepção** — Dr. Cristóvão Corrêa Berberia, Abilio Teixeira de Aguiar, Silvio Goulart, dr. Oscar Pimenta Soares e dr. Honoro Luz.

## Em Nilopolis

Solenidades promovidas pelo Ginasio Profissional, em colaboração com as escolas particulares e municipais, clubes recreativos e esportivos e a população:

1ª PARTE — A's 8 horas, em todas as repartições publi-

cas, escolas e clubes será hasteada a Bandeira Nacional.

A's 8 1/2 horas, em cada escola da cidade, os professores farão uma preleção aos seus alunos, explicando a vida e a obra do grande Presidente dr. Getulio Vargas e a instituição da "Juventude Brasileira".

A's 9 horas, será celebrada, na Matriz de Nilopolis, uma missa solene em ação de graças pela saúde e felicidade do Dr. Getulio Vargas, para a qual está convidada a população local.

2ª PARTE — A's 16 horas, terá lugar uma grande parada escolar e desfile perante as autoridades federais, estaduais e municipais, devendo estar presentes os representantes do Prefeito Municipal, do Diretor de Instrução e as autoridades locais; o Juiz de Paz, Escrivão de Paz, Sub-Delegado de Policia, o Fiscal Chefe do Distrito, o Vigario local e demais pessoas gradas. Na parada e desfile deverão formar as corporações musicais «Lyra Fluminense» e «6 de setembro», todos os alunos das escolas locais, EIM 400, Grupo de Escoteiros N. S. Nasaré, Clube Nilopolitano, Clube Recreativo de Nilopolis, Guanabara F. C., E. C. Cidade Nova, E. C. Independente e todos os que quiserem tomar parte nesta manifestação patriótica ao Chefe da Nação.

No coreto da Praça dr. Paulo Frontin, como orador oficial, falará o dr. Osmar S. de Carvalho, sobre a grandiosa obra realizada no Brasil pelo dr. Getulio Vargas, falando em seguida outros oradores. Terminará a solenidade com o Hino Nacional cantado pelos alunos presentes.

A' noite, nos clubes recreativos e esportivos terão lugar sessões cívicas e bailes em homenagem á data.

A concentração geral das escolas e entidades que vão tomar parte no desfile, será na rua dr. Mario Monteiro, parte baixa.

Os jovens, — escreveu Ortega y Gasset, — não necessitam de razões para viver; somente necessitam de pretexto.

**BEXIGA, RINS, PROSTATA, URETHRA, DIATHESE URICA E ARTRITISMO**

**UROFORMINA**

DE GIFFONI

ANTISEPTICO-DESINFECTANTE E DIURETICO

## CORREIO

### ESPORTIVO

#### O Iguassú derrotou o Rui Barbosa em todas as Divisões

Perante regular assistência, realizou-se domingo, no Estadio Francisco Baroni, em disputa do campeonato da Federação Metropolitana, o encontro entre o Iguassú e o Rui Barbosa.

Depois de uma partida monotona, venceu o alvi negro pelo escore de 3x2.

O resultado da pelega foi justo, porque os locais, mormente no final, ao faltarem 10 minutos para encerrar a luta, exerceram forte pressão sobre seu antagonista, transformando o "placard" de 2x1 contra, para 3x2 a seu favor.

Esta reação, por outro lado, conseguiu entusiasmar a assistência que se achava até então completamente indiferente.

Com efeito, ha muito não se via um futebol tão enfadonho, tão mediocre, como o que proporcionaram os 2 quadros litigantes durante os 80 minutos.

O Iguassú, principalmente, caso continue no campeonato, para obter uma colocação expressiva terá que fazer algumas modificações em sua equipe. Elementos ha que não podem figurar no seu esquadro principal.

**Atuação dos vencedores:**

**Guilherme** — Fez boas defesas e muitas... pichotadas.

**Otacílio** — Bom. Jogou para vencer.

**Azi** — Foi o melhor elemento do Iguassú.

**Polaco** — Não confirmou suas ultimas atuações.

**Mauricio** — Fraco. Nada fez de util.

**Quinim** — Não demonstrou estar á altura do time.

**Valdemar** — Regular. Marcou um bonito goal, o da vitória.

**Moisés** — Foi um mero espectador no gramado.

**Joaquim** — Só no 2º tempo conseguiu fazer alguma coisa.

**Olo** — Fraquissimo.

**Moacir** — Conquistou um goal e nada mais.

O JUIZ — Dirigiu regular-



Tem RECEIO de sorrir?

No tempo de Mona Lisa as pessoas recebiam sorrir porque poucas tinham bons dentes. Mas quem usa Koly nos tem orgulho de sorrir porque pode apresentar dentes claros e brilhantes, que são a mais preciosa dádiva da natureza.

Koly nos limpa os dentes melhor e sem causar dano— restaurando rapidamente o brilho e brancura naturais dos dentes.

Use Koly nos e tenha o bello sorriso da epoca!

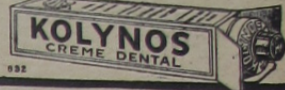

## PRESIDENTE VARGAS: BRASIL!

(Conclusão da 1ª página)

toda a plenitude, a explicação do sangue novo dado por Getulio Vargas e que circula em todas as veias deste portentoso Brasil.

E' publico e notorio que, em cada quadra da Historia de um povo, ela possui o seu interprete, com todos os atributos da sua predestinação. Se isso é verdadeiro, não será demais proclamarmos que se ergue no panorama politico brasileiro a figura impar e revolucionaria de Getulio Vargas.

mente o encontro o sr. Moacir Alves Costa.

**ASPIRANTE:** Iguassú, 5x4.

Peneira; Jorge e Nonô; Pipa, Ataíde e Carlinhos; Grajau, Sá Rego, Caxambú, Tim e Velha.

Marcaram os tentos: Caxambú, 2, Sá Rego, Pipa e Velha, 1.

Elementos que se destacaram: Jorge, Nonô, Carlinhos e Velha.

**JUVENIL:** Iguassú, 7 x 0.

Irani; Vatter e Dadá; Darci, Marmelada e Luiz; Haroldo, Raul, Bolivar, Batoque e Alfredo.

Fizeram os tentos: Bolivar, 3, Darci e Alfredo (2).

Com aquela despreocupação total da timidez que é a essência de seu temperamento; com aquela serenidade que é a fonte de suas vitórias, foi esfacelando, com a violencia racionalizada dos genios politicos, todo o nosso falso sistema de negocios publicos para reconstruir, de acôrdo com a índole brasileira, a estrutura nacionalista do Estado Novo.

E' com essa senha que ele se apresenta ao julgamento e á admiração da posteridade.

Têm, portanto, justificativa as homenagens que todo brasileiro, em plena consciência de si mesmo, tributa a Getulio Vargas no instante em que se excia completa mais um aniversário.

### Farmácias de plantão

Farmacia Fluminense — Rua Bernardino Melo, 2085. Telefone, 20.

Farmácia Central — Rua Marechal Floriano, 2194. Telefone, 16.

## Dr. Pedro Regina Sobrinho

MEDICO-OPERADOR — PARTEIRO

Consultas diariamente: das 8 ás 12 e das 2 ás 6

No Hospital de Iguassú: diariamente das 12 ás 2

CHAMADOS A QUALQUER HORA

Consultorio e residencia: RUA BERNARDINO MELO, 1763

Telefone, 284 Nova Iguassú

## A A. B. I. e o aniversário do CORREIO DA LAVOURA

Do illustre e dinamico presidente da Associação Brasileira de Imprensa, dr. Herbert Moses, recebemos a seguinte carta, que nos honra sobremaneira:

Rio de Janeiro, 11 de abril de 1942. — Prezados confrades do CORREIO DA LAVOURA.

A' passagem de mais um aniversário de CORREIO DA LAVOURA, cuja existência está pontilhada de relevantes serviços prestados ao Municipio de Nova Iguassú, a Associação Brasileira de Imprensa e seu presidente, homenageando a memoria de Silvino de Azeredo, enviam calorosas felicitações.— HERBERT MOSES, Presidente.

COISINHAS...

É do outro mundo a sto. M. L. Não sei ainda qual a razão de ele fugir sempre do que me chama Cupido. Ela é um problema que qualquer um de nós desejaria resolver, espantando a tristeza que talvez esteja no seu coração...

Mariuzinha... (Qual Mariuzinha? — Não-de me perguntar, mas eu não digo, só de mau...) Mariuzinha... já uma pequena adorável!

É apaixonada a sto. E. F. M. Não acredito, sinceramente. Acredito, sim, é que ela é capaz de deixar a gente esmorecido do seu lindo olhar.

Sto. X, não queira descobrir quem sou eu, pondo a culpa em pessoas inocentes. De qualquer modo você não desconfia, embora eu esteja sempre a murmurar a sua atenção, em palavras encantadoras...

Não fique zangado, sto. I. V. M. Você deve perdoar as faltas a seu paizinho, porque diga-se de passagem — sinceridade com ele "é moto" e não "manga de colete".

DR. COISINHA

DECIMENTO

NOTA, muito penhorado, agradeço a demonstração, quando da recente visita, e se submeteu. A quantos a visitarem, testemunha o seu sincero reconhecimento e aos funcionários do Hospital de desvanecimento pelas distinções de que...

## Na pregação do Evangelho redivivo...

O prof. Leopoldo Machado prossegue o relato, a traços rápidos, de sua última excursão.

II

Viajámos com o sogro, nosso companheiro de excursão, de Salvador para Aracaju, a «noturno». Trem e leito que deixam muito a desejar. Esforçando-nos por dormir, na almanjarra com o nome de leito, nós tínhamos a impressão que eramos um novo Mazerpa atrelado a indomável polidro em vertiginosa carreira...

Ficámos uma semana em Aracaju, proferindo conferências diárias.

A capital sergipana é pequenina e linda. Asseada, bem calçada, a despeito de sua renda municipal de mil contos; de ruas bem simétricas, em forma de xadrez. No fundo, o Colinguba, o mar, a ilha dos Coqueiros emprestando the vida e louçania. Deficientes, só a iluminação e os meios de transporte.

Proferimos duas conferências no «Instituto Geográfico e Histórico», que honra a cidade, como honraria qualquer meio grande, civilizado, por sua imponência arquitetônica e organização. Como em Salvador, o mesmo interesse da imprensa pelo visitante e por suas conferências. O «Diário Oficial» a notas fornecidas pelo DEIP, trataram de nós, de nossas conferências. E o povo, através de todas as classes, ansioso de ouvir alguma

coisa diferente do ramerrão de sempre, correm, pressurosos, a ouvir-nos. Como em Salvador, Nova Iguaçu repontou ai, pelo noticiário dos jornais e do rádio, para o conhecimento do povo.

O meio espirita de Aracaju dispõe de dois grandes centros de irradiação doutrinaria, ambos em amplas sédes próprias, muito procurados: a Federação Espirita Sergipana e o centro «Irmão Fêgo». Este, com 480 assentos, mas que não deram para a assistência, que os ocupou, desbordando para a rua e os vãos, quando ai faláramos.

Realizámos em Aracaju um velho desejo nosso: voar de avião. Voámos ai, a convite do illustre presidente do «Aereo Clube Sergipano». Uma sensação magnífica!

Visitámos ai um «medium» que, sem ser espirita, se serve da mediunidade como arte adivinhatoria. Uma trintena de pessoas corre, diariamente, até ela, atrás de solução pronta para casos de embaraços domésticos e sociais; para solução de negócios e casos de família. Procurámos despertar-lhe a consciência para a verdadeira finalidade do Espiritismo e da mediunidade, que é cuidar do aperfeiçoamento moral cultural do Espirito, preparando o para a conquista do reino de Deus e Sua justiça, a fim de receber tudo

o mais de acréscimo, inclusive a saúde e os meios materiais de vida. Ela, em agradecimento, disse-nos, entre muitas coisas incertas, que iria acontecer uma coisa bem desagradável a nós durante a viagem. Não lhe demos fé nenhuma. Aconteceu-nos, entretanto, em Recife: extraviou-se a nossa principal mala, com documentos e dinheiro, que só foi encontrada cinco dias depois!

Viajámos de «marineta» para Alagoas. «Marineta» é o nome que se dá, na Bahia e ai, a «ônibus». Naturalmente em alusão ao besteirismo litero-artístico do sr. Marineta, que é o «futurismo»! Viajámos por Penedo, a antiga Maurícia, a mais antiga cidade alagoana, que ouviu, pela primeira vez, uma conferência espirita. Uma sensação bem semelhante a que nos invadiu a alma quando se nos deparou, trepado na montanha, o casario de Salvador, vamos sentir, quando vimos o rio São Francisco. Foi ás suas margens que passámos os dias mais inesquecíveis da infancia, porque os dias em que entrámos no conhecimento das primeiras letras do alfabeto! Iamos á cachoeira de Paulo Afonso passar ai os dias do carnaval. Dificuldades de transporte não no-lo permitiram.

### Nosso consumo de combustíveis

Segundo dados oficiais, o consumo de gasolina e outros combustíveis foi o seguinte, no 2.º semestre de 1941:

Gasolina, 229.315.155 kgs.; querosene, . . . . . 70.095.946 kgs.; óleo diesel, 67.730.373 kgs.; óleos lubrificantes, 26.800.605 kgs.

NO Estado de Vermont, que é considerado um dos mais progressistas da União Americana, ainda se usam mais de 500 juntas de bois para arar a terra.

### Fabrica de papel nacional

Os trabalhos para a instalação da fabrica de papel na fazenda Monte Alegre, no Paraná, de propriedade das industrias Klabin, estão sendo acelerados.

O total dos recursos empregados nessa iniciativa é de 85 mil contos. Produzirá anualmente de 80.000 a 90.000 toneladas de polpa e celulose, sendo que essa produção se baseará sobre seis milhões de pinheiros, tendo a fabrica uma usina elétrica de 35.000 cavalos vapor de energia.

### Nossa rede telegrafica

Até principios do ano passado, a extensão da rede telegráfica do Brasil era de 60.429.365 metros.

**CARTÓRIO DO 3.º. DISTRITO**  
 Estação de José Bulhões (Vila de Cava)  
 (Tabelião Distrital e Oficial do Registro Interino)  
**Jarbas de Azevedo Cordeiro**  
 Escrituras, Procurações, Firmas, Nascimentos, Casamentos, óbitos, etc.



**NÃO DEIXE A VELHICE SE APROXIMAR ANTES DO TEMPO**  
**UTEROL**  
 é para a mulher um remédio precioso. Conserve o seu sorriso, a sua saúde e a sua mocidade, tomando o remédio que regulariza as funções utero-ovarianas.  
 PRODUTO DO LABORATORIO MELKA E SEMPRE EFICAZ

## PARA A MULHER COMO VESTIR-SE

PATRICIA LINDSAY

As mulheres devem observar varios pontos de sua importancia na escolha dos vestidos. Resulta de muito bom gosto usar o conjunto completo de uma côr só. Também podem ser comprados acessórios em cores fazendo contraste. Dessa forma, variando-se os acessórios dá-se ao vestuário um aspecto completamente distinto. Nunca se deve combinar mais e duas cores, pois muitas cores resultam vulgares e de mau gosto. As pessoas gordas não devem usar cores excessivamente claras, pois as mesmas dão a impressão de maior volume. As cores escuras dissimulam o peso e dão á figura um aspecto de esbelteza. Igualmente os tecidos grossos não são aconselháveis para as pessoas gordas. As listas horizon-

tais aumentam o volume e servem ás pessoas magras; as verticais dão uma impressão de maior altura e convêm ás pessoas magras. A simplicidade é a base da elegancia. Vestidos muito adornados e cheios de enfeites resultam de mau gosto. Além disso os vestidos sem adornos dão margem a diversas combinações de enfeites. Uma vez são usados com lindos broches de fantasia; outra com graciosos e delicados ramos de flores.

Quanto aos chapéus, a pessoa não se deve deixar levar pelo exagero. Antes de mais nada convém estudar atentamente as proprias feições no espelho, pois importa menos o que está na moda que o que dá á fisionomia um aspecto elegante e atraente.

**DESPAÇANTE OFICIAL DO ESTADO EM NOVA IGUASSÚ**  
**José Carlos Dias de Castro**  
 RIO  
 NOVA IGUASSU' Rua do Ouvidor, 59-3.º and. S. 8  
 R. Marechal Floriano, 2039 A's 3as. e 6.as das 16 ás 18 hs.  
 Telefone, 226 Telefone, 43 9620

**Caixa Economica Federal do Estado do Rio**  
**AGENCIAS DE NOVA IGUASSÚ E CAXIAS**  
 Depósitos populares desde 5\$000 até 20:000\$000 á taxa de 5% a. a.  
 Depósitos a prazo fixo.  
 Depósitos em Cheques, a partir de 500\$000.  
 Depósitos Caucionados. — Depósitos Especiais.  
 Cadernetas Comuns — Condicional, Economia propria.  
 Cadernetas — Para firma Comercial, Sociedade anonima e Sociedade civil.  
 Hipotecas, Consignações e Empréstimos sobre Apólices  
**Avenida Nilo Peçanha, 65 - Tel. 114**

A flauta  
 Eu me estivo de cabelo...  
 Estava sobre a mesa de xadrez...  
 E a flauta, em resposta:  
 — Ora esta! pois tens con...  
 quem de lançar lais gunc...  
 — De que te ris? — indog...  
 — Quem sou? Bem se...  
 que és um selagem. Se...  
 flauta. Meu inventor, Mar...  
 lavo com Apolo e venci...  
 por isso o Deus, despe...  
 o imolou. Le os classicos...  
 — Muito prazer em...  
 cer!... Eu sou um mis...  
 jid da mala. Pobre de...  
 Foi criado por Deus, despe...  
 antes das invenções. Ma...  
 ximos o que lá foi. Diz...  
 que fazes tu?  
 — Eu canto.  
 — O offico rende pouco...  
 me o diga, que não fuco...  
 ra coisa. Deixarei, ta...  
 de cantar — e antes m...  
 fizesse aberto o bico, por...  
 talvez sendo mudo, não...  
 precisassem escravizado...  
 — Cantando a tua voz, convem...  
 me de que és superior a n...  
 Canta! Que eu aprecie o...  
 gorgojo, e farei como for...  
 justiça.  
 — Que eu cante? !...  
 — Pois não te parece ju...  
 o meu pedido?  
 — Eu canto para regalo...  
 reis nos paços, a minha n...  
 companhia os hinos sagrado...  
 nos agredis. Ao ritmo do...  
 mais delicados trilos bailam...  
 os domas, guiam-se as endei...  
 das nos serenas de amor, ao...  
 luar. O meu canto é a harmo...  
 nia respiração dos gentios...  
 na repouso sentimental do...  
**ARMAZEM**  
 viagem á vista do fregeto...  
 Liquidos e comestiveis...  
 O MAIOR BARATE...  
**SILVA &**  
 Rua Marechal Duarte, 1-14, N...  
 (Em frente...)  
**Padaria**  
**SANTO**  
 Rua Marechal Floriano, 2039  
 M. GO...

# A flauta e o sabiá

COELHO NETO

Em rico estojo de veludo, pousado sobre a mesa de xarvão, jazia uma flauta de prata. Justamente por cima da mesa, em riquíssima gaiola, suspensa do teto, morava um sabiá.

Estando a sala em silencio, e descendo um raio de sol sobre a gaiola, eis que o sabiá contente modula uma volata.

Logo a flauta escarminha põe-se a casquinar no estojo, como a zombar do módulo cantor silvestre.

— De que te ris? — indaga o passaro.

E a flauta, em resposta: — Ora esta! pois tens coragem de lançar tais guinchos diante de mim?

— E tu quem és, ainda que mal pergunte?

— Quem sou? Bem se vê que és um selvagem. Sou a flauta. Meu inventor, Marsias, lutou com Apolo e venceu-o; por isso o Deus, despeitado, o imolou. Lê os classicos.

— Muito prazer em conhecer!... Eu sou um misero sabiá da mata. Pobre de mim! Fui criado por Deus muito antes das invenções. Mas deixemos o que lá foi. Dize-me: que fazes tu?

— Eu canto.

— O officio rende pouco. Eu que o diga, que não faço outra coisa. Deixarei, todavia, de cantar — e antes nunca houvesse aberto o bico, porque, talvez sendo mudo, não me houvessem escravizado — se, ouvindo a tua voz, convencer-me de que és superior a mim. Canta! Que eu aprecie o teu gorgeio, e farei como for de justiça.

— Que eu cante?!... — Pois não te parece justo o meu pedido?

— Eu canto para regalo dos reis nos paços, a minha voz acompanha os hinos sagrados nas igrejas. Ao ritmo dos meus delicados trilos bailam as damas, guiam-se as endiezas das serenatas de amor, ao luar. O meu canto é a humilniosa inspiração dos gentios ou rapsodia sentimental do povo.

— Pois venha de lá esse primor. Aqui estou para ouvi-lo e para proclamar-te, sem inveja, a rainha do canto.

— Isso agora não é possível. — Não é possível! Por que? — Não está cá o artista. — Que artista?

— O meu senhor, de cujos labios sai o sopro que transformo em melodia.

Sem ele nada posso fazer.

— Ah! é assim?! — Pois como ha-de ser?

— Então, minha amiga — modestia á parte — vivam os sabiás! Vivam os sabiás e todos os passaros dos bosques, que cantam quando lhes aprás, tirando do proprio peito o alento com que fazem a melodia.

Assim, da tua vangloria ha muitos que se ufanam. Nada valem se os não socorre o favor de algum; não se movem se os não amparam, não cantam se lhes não dão sopro, não sobem se os não empurram. O sabiá vóa e canta, vai á altura porque tem asas, gorgeia porque tem voz. E sucede sempre serem os que vivem do prestigio alheio, os que mais alegam triunfos.

Flautas... Flautas... Cantas nos paços e nas cateedrais. Pois vem dai a um dueto comigo.

E, ironicamente, a toda a voz, pôs-se a cantar, a cantar o sabiá, e a flauta de prata, no estojo de veludo... moita! Faltava lhe o sopro.

FRACOS E ANEMICOS! Tomem: VINHO CREOSOTADO 'SILVEIRA'

Empregado com êxito nas: Tosses Resfriados Bronquites Escrofulose Convalescências

VINHO CREOSOTADO É UM GERADOR DE SAÚDE.

## ARMAZEM BRASIL

Moagem á vista do freguês do delicioso CAFE' BRASIL. Líquidos e comestiveis em geral por preços sempre mais baratos.

O MAIOR BARATEIRO DO LOCAL  
**SILVA & IRMÃO**

Praça Manuel Duarte, 2-Tel. Mesquita, 3 - Mesquita-E. do Rio (Em frente á estação)



## Padaria e Confeitaria

**SANTO ANTONIO**

Completo sortimento de tudo que concerne á Padaria, Confeitaria e Botequim.

**M. GONÇALVES**

Rua Marechal Floriano, 2254

TEL. 31 - NOVA IGUASSU' - E. DO RIO

## Curiosidades

Poucos conhecem a origem da expressão "estro", mesmo quando gostam de empregá-la ao referir-se aos poetas de talento, para qualificarem suas produções, usando um estilo mais ou menos enfeitado. E' bom, por isso, que saibam que "estro" tem uma origem nada poética; pelo contrario, até bem prosaica. Segundo ensina mestre João Ribeiro, "estro" era um inseto, o tavão, uma especie de mosca ou mutuca, que, picando os cavalos, os punha em desespero e furor. (O estro é, pois, um desembestador do poeta, arrebatado pelo entusiasmo da inspiração. Pegas, que foi o mais poetico de todo os cavalos classicos, devia gostar dessa mortificação fecunda.

A inovação trazida pela "estrada de ferro" foi a do transporte por meio de car-

## Cartorio do 7º. Officio de Notas

**JOÃO BITTENCOURT FILHO**

TABELIÃO

e Oficial do Registro de Titulos e Documentos da COMARCA DE NOVA IGUASSU' - E. DO RIO

Rua dr. Getulio Vargas, 78-Tel. 277

## Dr. Alfredo Soares

Molestias de senhoras e crianças

Regime alimentar infantil

Consultorio: Av. Nilo Peçanha, 73

Segundas, quartas e sextas, das 14 ás 16 horas

ros movidos a vapor ou a electricidade sobre trilhos de aço. Trilhos de madeira já serviam para movimentar carros por tração animal ou humana, nas minas de Hartz, na Alemanha, no século

XVI. No século seguinte, os ingleses utilizavam o mesmo processo, porém, com trilhos de ferro. James Watt inventou a máquina a vapor em 1758 e, em 1814, Stephenson construiu a primeira locomotiva; só em 1830, entretanto, foi aberta a primeira linha entre Manchester e Liverpool.

TODO o individuo que deixa de contribuir para a manutenção e prosperidade da folha local, comete grande atentado contra o progresso social de seu meio e dificulta o gozo dos beneficios que a imprensa prodigalisa no desempenho de seu nobre sacerdocio.

## Leiteria FLUMINENSE

Leite bom — Especialidade em seus derivados — Queijos, manteiga, doces, etc.

## Abel dos Santos

Rua Marechal Floriano, 2137

NOVA IGUASSU' E. DO RIO

# Agencia Chevrolet Iguassú



Concessionarios dos produtos da General Motors of Brasil

Peças, pneus e accessorios em geral

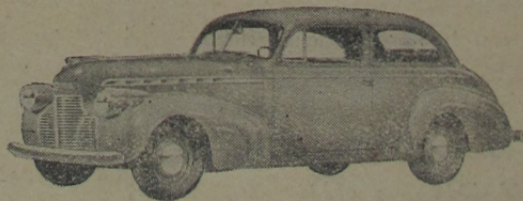

## JOÃO R. CARDOSO

RUA 13 DE MARÇO, 48 - TEL. 272

NOVA IGUASSU' - E. DO RIO

**SERENIDADE**

João Frederico, eleito da Saxonia, caiu em mão do imperador Carlos V.

— Sabes — disse-lhe este — que decidí mandar matar-te?

— Vossa majestade poderá fazer comigo o que bem entender — retrucou serenamente João Frederico. — Mas não conseguirá atemorizar-me. Não temo a morte e estou disposto a recebê-la com o sorriso nos lábios.

O imperador nada respondeu. Dias depois João Frederico foi notificado de que o haviam condenado á morte. O eleitor achava-se jogando uma interessante partida de xadrez com o duque de Brunswick, quando lhe deram a noticia.

Sem se alterar e dando provas de um absoluto dominio sobre si proprio, disse:

— Toca-lhe a vez de jogar, senhor duque, embora eu creia que a partida já está perdida para mim.

E continuou jogando até que seu adversário o venceu. Só então aban-

Pode-se dizer que em geral, entre os romanos como entre outros povos pagãos de antiguidade classica, o trabalho era considerado como uma coisa desprezível: a agricultura e todos os ramos da industria eram vistos como ocupações servís e deshonrosas. Cicero com dificuldade excluía desta classe a medicina e a arquitetura. E já muito antes tinha Aristoteles como indigno de um homem livre; e semelhante era o pensar e o falar de Platão, de Heródoto, de Xenofonte, de Cicero, de Seneca. Os obreiros não eram considerados pelos gregos como dignos do nome de cidadãos; e, segundo Terencio, para alguém ser respeitado, devia levar uma vida ociosa, e não ser obrigado a trabalhar para poder viver.

**O**S mais entusiastas do anúncio e da publicidade, são os comerciantes prósperos, porque eles tem experiência...

donou o taboleiro para dispôr de suas ultimas vontades.



**Fabrica de Cerveja MUNDO NOVO**

Cervejas e Aguas Gazozas — Alcool e Aguardente.

**Manoel J. Ribeiro**

Rua Bernardino Melo, 1081  
Tel. 79-Nova Iguassú-E. do Rio

**Falencia de Joaquim L. S. Sobrinho NOVA IGUASSÚ LEILÃO DE BENS**

Bento Soares de Vasconcelos, Porteiro dos Auditorios da Comarca de Nova Iguassú, Estado do Rio de Janeiro, avisa aos interessados que, devidamente autorizado pelo MM. Juiz de Direito da Vara Cível, venderá em publico leilão, no dia 23 de abril do corrente ano, ás 14 horas, no Edificio do Forum, da Cidade de Nova Iguassú, os bens arrecadados e pertencentes á massa falida de Joaquim L. S. Sobrinho.

Nova Iguassú, 19 de março de 1942.

Bento Soares de Vasconcelos 2-2

**Q**UANDO um crime não é castigado pela justiça humana, castiga-o o remorso, que é a justiça divina.

Camposamor

**O comprimento do turbante**

Um maometano elegante leva, mais ou menos, um quarto de hora para colocar seu "chapéu"...

O turbante dos árabes — obra mestra da indumentária masculina — é constituído de estreita banda de finíssima musselina, que tem dezoito metros de comprimento.

Imaginem, caros leitores, ajeitar 18 metros de uma faixa na cabeça.

(C. E. C.)

**Quereis ter um terno bem confeccionado e por preços modicos?**

IDE Á

**Alfaiataria Barbosa**

Rua Marechal Floriano, 1824-Nova Iguassú-E. do Rio

**EMPRESTIMOS e Compras de Imoveis**

Não façais empréstimos sobre hipoteca, nem compris imoveis, sem primeiro obterdes no CARTORIO DO DISTRIBUIDOR uma certidão negativa do devedor ou vendedor. O imóvel poderá estar penhorado e só com o DISTRIBUIDOR podereis saber.

**ALENCAR FARIA**

EDIFICIO DO FORUM TEL. 54

**Fotografia Iguassú**

R. Marechal Floriano Peixoto, 2123-sob. Tel. 323—Nova Iguassú—E. do Rio

Ampliações e reproduções de qualquer retrato  
Atende a domicilio, para casamentos, festas, etc.  
Fotografias para qualquer documento

**Seleiro e Correio**

Correias, cintos, pastas, valizes, carteiras, bolsas, capas para espingardas e revólveres, Arreios para charretes, montarias, carroças e tilburis. Consertos em geral.



**E. C. LEAL**

Travessa Mariano de Moura, 47-Nova Iguassú-E. do Rio

**BANCO COMERCIO E INDUSTRIA DE MINAS GERAIS S/A**

Séde: BELO HORIZONTE

Rua dos Caetés, esq. São Paulo — Caixa Postal, 205

Filial: RIO DE JANEIRO

Rua da Quitanda, 131 — Caixa Postal, 2718

AGENCIAS no Estado de Minas Gerais—Estado do Rio—Estado do Espirito Santo—Estado de Goiaz—Estado de São Paulo.

Correspondentes em todas as praças do País

Desconto de saques, promissorias, etc.—Cobrança de Titulos sobre as diversas praças do país, cobrança de juros de Apolices, de dividendos, etc.

Compra de Apolices, pagamentos, etc.

**TABELA DE JUROS**

Contas correntes de Movimento	2%
Contas correntes Limitadas	4%
Contas correntes Populares	5%

**DEPOSITOS A PRAZO FIXO:**

Com juros pagos no vencimento

3 meses	5%
6 meses	6%
12 meses	6 1/2%

Com juros pagos mensalmente

6 meses	5%
12 meses	6%

Sub-Agencia em NOVA IGUASSÚ—á Rua M. Floriano, 2077

**A pulga mais velha do mundo**

Palmiken é uma povoação da Prussia Oriental onde se acha centralizada a exploração do ambar. Esse importante produto perfumado e duro provém, segundo os geologos, das resinas de pinhais seculares sepultados pelas furias da idade do gelo. Não é raro encontrar fossilizados, em fragmentos de ambar, folhas e insetos. Ha pouco tempo, foi achada em Palmiken uma pulga conservada num pedaço de ambar. Os entendidos, depois de prolongados estudos, avaliaram em cinco milhões de anos a idade da tal pulga.

DIFICULDADE TESTE... O velho Levi agoniza... Entretanto ergue-se... seu leito de dor, este... de o braço descarnado... e segura a saia negra... de Raquel, puxando-a... — Raquel — diz e... num gemido — Raquel... depressa... chama o... bino... as ultimas v... tades... O rabino está pre... te. Ele escuta. E... dita seu testamento... — Minhas luneta... ouro para o Moisés... — Mas — Intervém... quel, procurando e... tar — elas ficariam... Ihor em Daniel...

BA... Praça 14... End. Tel.:... EM CONTAS P... Com livro de... caderneta... Com cheques s... EM CONTAS e... Com cheques se... quantia... As letras hipotecarias... de R. 100000, de 200... — em moeda imprec... São entitas as prax... Sem juros, de 5... em 6 meses, em 11 de... los de qualquer impo... F A 7, N A 8... Cobrança — Transmissão... Descontos de letras, accept... Esportivos em cartaz... Grátis em todo o mundo... Grátis integral para a... São atendidos, com a... PAZ

# DIFICULDADE EM FAZER NOBRE VINGANÇA TESTAMENTO

O velho Levi agoniza. Raquel, sua digna esposa, está a seu lado chorando e seus filhos, netos, primos e sobrinhos, em segundo grau, choram fazendo grande barulho no quarto.

O velho Levi agoniza. Entretanto ergue-se no seu leito de dor, estende o braço descarnado, e segura a saia negra de Raquel, puxando-a.

— Raquel — diz ele, num gemido — Raquel... depressa... chama o rabino... as ultimas vontades...

O rabino está presente. Ele escuta. E Levi dita seu testamento:

— Minhas lunetas de ouro para o Moisés...

— Mas — Intervém Raquel, procurando escutar — elas fariam melhor em Daniel...

— Silencio, minha mulher.

Meu livro de orações para o Isaac.

— Porque para Isaac? Ele já tem um quelhe deu o rabino Samuel, enquanto que Mardoqueu não tem nenhum ainda.

Silencio, minha mulher. Minhas botinas amareladas para Mardoqueu...

— Para Mardoqueu? Mas elas ficam muito grandes para ele...

— Ora esta! Raquel — disse, então, Levi, zangado.

— Acabaste? Se tu sabes melhor do que eu a quem se deve deixar tudo isto, vem então morrer em meu lugar!

**A** PROPRIA virtude, — disse Shakespeare, — se transforma em vicio, quando é mal aplicada, e o vicio algumas vezes enobrecce o ato.

Depois de haver se apoderado da corôa da Italia, Berenguer encerrou em uma torre a viuva do ultimo rei: Adelaide, que não possuia outra culpa que a de ser formosa e bondosa.

Tanto o tirano como sua

mulher Hilla atormentaram cruelmente a cativa a fim de obrigá-la a casar-se com o filho de Berenguer. Mas a viuva não acedeu aos seus rogos e manteve-se firme em sua resolução.

Por fim, o rei da Ale-

manha correu em socorro de Adelaide, libertando-a e fazendo Hilla prisioneira, deixando esta ultima em poder daquela.

Ao encontrar-se diante de sua inimiga, Hilla fitou-a com odio e disse, com acento de rancor:

— Somente cometi um erro em minha vida: foi o de não te haver matado quando estiveste em meu poder. Disso sempre me arrependerei.

— Pois eu — respondeu Adelaide — farei pelo menos uma boa ação em minha vida, devolvendo-te a liberdade. Volta ao lado de teu esposo e trata de convencê-lo de que, para ser feliz, é necessario ser bom.

**O** SABIO lastima a quantidade de conhecimentos que lhe faltam; o ignorante, porém, acredita que sabe tudo.

## CONSTRUÇÕES E RECONSTRUÇÕES

Encarrega-se de todo trabalho concernente ao ramo.

Peçam orçamentos a

### Delfim Pereira Montenegro

Caixas de agua, fossas sanitarias—Fachadas

Trabalho garantido

Av. Santos Dumont, 626

NOVA IGUASSU'—TEL. 69—E. do Rio

# BANCO DO BRASIL

Praça 14 de Dezembro, 106 - NOVA IGUASSU'—Estado do Rio  
End. Tel.: "Satélite"—Telefs.: 4 (Contadoria), 25 (Gerência)—Caixa do Correio, 3

## TAXAS DE JUROS DE DEPÓSITOS

### EM CONTAS POPULARES

Com livro de cheques grátis e sem selos e caderneta — limite até 10:000\$000 4 %  
Com cheques selado e limite até 50:000\$000 3 %

### EM CONTAS COMERCIAIS

Com cheques selados e sem limite de quantia 2 %

### EM CONTAS A PRAZO FIXO

De 6 meses . . . . . 4 %  
De 12 meses . . . . . 5 %  
Com pagamento ( 6 meses . . . . . 3 1/2 %  
mensal de juros: ( 12 meses . . . . . 4 1/2 %

### EM CONTAS DE AVISO PRÉVIO

e 30 dias . . . . . 3 1/2 %  
e 60 dias . . . . . 4 %  
e 90 dias . . . . . 4 1/2 %

## LETRAS HIPOTECÁRIAS

As letras hipotecárias emitidas pelo Banco do Brasil, dos valores de Rs. 100\$000, Rs. 200\$000, Rs. 500\$000, Rs. 1:000\$000 e Rs. 5:000\$000, têm por garantia:

— os imóveis hipotecados; o fundo social, e o fundo de reserva.

São emitidas ao prazo máximo de 20 anos e liquidáveis por via de sorteios anuais.

Seus juros, de 5 olo ao ano, pagáveis por meio de cupões, de 6 em 6 meses, em 31 de janeiro e 31 de julho de cada ano, estão isentos de quaisquer impostos, taxas, selos, contribuições ou outras tribu-

FAZ, NAS MELHORES CONDIÇÕES,

Cobranças — Transferências de Fundos.

Descontos de letras, saques e cheques sobre esta ou quaisquer outras praças.

Empréstimos em contas correntes com caução de duplicatas.

Empréstimos em letras hipotecárias.

Crédito Agrícola a longo prazo, sob a garantia exclusiva da fruta.

Crédito Industrial para a compra de matérias primas e reformas, aperfeiçoamento e aquisição de maquinário.

São atendidos, com a maior presteza, todos os pedidos de informações e esclarecimentos sobre quaisquer operações da Carteira de Crédito Agrícola e Industrial, que se acha em pleno funcionamento.

FILIAIS OU CORRESPONDENTES EM TODAS AS PRINCIPAIS PRAÇAS DO PAÍS E DO ESTRANGEIRO

tações federais, estaduais ou municipais, de acôrdo com o decreto lei n. 221, de 27 de janeiro de 1938.

Preferem a quaisquer títulos de dívida quirografária ou privilegiada e podem empregar-se:

— em fianças à Fazenda Publica; em fianças criminaes e outras; na conversão de bens de menores, órfãos e interditos; e no pagamento dos juros e das prestações dos empréstimos em letras hipotecárias concedidos pelo Banco.

São negociáveis em qualquer parte do território nacional e cotadas em Bolsa

TODAS AS OPERAÇÕES BANCÁRIAS

— MUNICÍPIO DE NOVA IGUASSÚ —



ESCALA, 1:250 000

**Instrução**

Território dos mais vastos e populosos, o Município de Nova Iguaçu tem exigido os maiores esforços das administrações públicas, no que diz respeito à instrução. Assim, pode-se constatar, no momento, disseminadas pelo Município, 126 escolas públicas e um grupo escolar, além de vários estabelecimentos particulares, como abaixo se vê:

Escolas municipais	88
Escolas estaduais	38
Escolas particulares	27
<b>Total</b>	<b>153</b>

Verificaram-se, no decorrer do ano passado, os seguintes registros de matrículas, nos di-

versos estabelecimentos de ensino:

Municipais	4.120
Estaduais	4.111
Particulares	2.550
<b>Soma</b>	<b>10.781</b>

**AREA DOS DISTRITOS**

	(km. 2)
Nova Iguaçu	220,50
Queimados	173,00
Cava	335,50
Meriti	38,50
Bomfim	167,50
Estrela	395,50
Nilopolis	13,00
Caxias	36,50
Belford Roxo	67,00
<b>Município</b>	<b>1.447,00</b>

**POPULAÇÃO DOS DISTRITOS**

Zonas suburbana e rural

Nova Iguaçu	35.195
Queimados	3.985
Cava	3.052
Meriti	40.230
Bomfim	1.248
Estrela	3.626
Nilopolis	22.572
Caxias	24.008
Belford Roxo	8.105
<b>Município</b>	<b>142.021</b>

**ASSINAR** o jornal da terra em que se vive, é trabalhar pelo progresso dessa mesma terra.

**FINANÇAS MUNICIPAIS**

Receitas Arrecadadas — 1937-1941

1937	2.165.995\$900
1938	3.242.484\$000
1939	4.373.444\$800
1940	4.680.480\$200
1941	5.583.141\$200

**Despesas Municipais**

Administração Geral	269.800\$000
Exação e fiscalização financeira	551.200\$000
Segurança pública e assistência social	151.697\$600
Educação pública	495.400\$000
Saúde pública	332.700\$000
Fomento	20.000\$000
Serviços industriais	224.800\$000
Dívida pública	222.210\$000
Serviços de utilidade pública	2.281.590\$000
Encargos diversos	340.362\$000
<b>Total da Despesa</b>	<b>4.889.759\$600</b>

MUNIC

O Município de Nova Iguaçu acha-se situado na zona sul do Estado do Rio de Janeiro, limitando-se ao norte com os Municípios de Petrópolis e Vassouras; a leste com o Município de Magé e a Baía de Guanabara; ao sul com o Distrito Federal; e a oeste com os Municípios de Itaguaí e Vassouras.

O seu território se estende por largas planícies, interrompidas aqui e ali por algumas colinas, pequenas elevações que tornam o terreno ligeiramente ondulado. No extremo norte, porém, erguem-se várias montanhas, ramificações da Serra do Mar, que possuem a linha divisória com os Municípios de Petrópolis e Vassouras salientando-se ali as serras da Estrela, de Santa Ana e do Tinguá. Do mesmo modo, ao sul, o terreno se eleva para formar a serra de Maroreira, divisa natural do Município com o Distrito Federal.

Na planície, as terras são parte argilosa, parte arenosa e parte misturada.

Em geral, são excelentes para a agricultura, destacando-se, principalmente, a citricultura, que em Nova Iguaçu um dos mais importantes centros produtores de frutas do Brasil.

A área do Município é de 1.447 km<sup>2</sup>.

A sua população, segundo dados do último recenseamento, é de 142.021 habitantes, ou sejam 98 habitantes por quilômetro quadrado.

**Estabelecimentos de crédito**

Funcionam normalmente no Município, com o fator importante do desenvolvimento econômico, os seguintes estabelecimentos de crédito:

Agência do Banco do Brasil em Nova Iguaçu; Agência de Caixa Econômica Federal em Nova Iguaçu; Agência de Caixa Econômica Federal em Belford Roxo; Agência de Caixa Econômica Federal em Meriti; Agência de Caixa Econômica Federal em Nilopolis; Agência de Caixa Econômica Federal em Caxias; Agência de Caixa Econômica Federal em Estrela; Agência de Caixa Econômica Federal em Queimados; Agência de Caixa Econômica Federal em Bomfim; Agência de Caixa Econômica Federal em Nova Iguaçu.



# MUNICIPIO DE NOVA IGUASSU'

O Município de Nova Iguassú acha-se situado na zona sul do Estado do Rio, limitando-se ao norte com os Municípios de Petrópolis e Vassouras; a leste com o Município de Magé e a baía de Guanabara; ao sul com o Distrito Federal; e a oeste com os Municípios de Itaguaí e Vassouras.

O seu território se estende por largas planícies, interrompidas aqui e ali por algumas colinas, pequenas elevações que tornam o terreno ligeiramente ondulado. No extremo norte, porém, erguem-se varias montanhas, ramificações da serra do Mar, que constituem a linha divisória com os Municípios de Petrópolis e Vassouras, salientando-se ali as serras da Estrela, de Santana e do Tinguá. Do mesmo modo, ao sul, o terreno se eleva para formar a serra de Madureira, divisa natural do Município com o Distrito Federal.

Na planície, as terras são parte argilosa, parte arenosa e parte misturada.

Em geral, são excelentes para a agricultura, destacando-se, principalmente, a citricultura, que torna Nova Iguassú um dos mais importantes centros produtores de laranjas do Brasil.

A area do Município é de 1.447 km<sup>2</sup>.

A sua população, segundo dados do ultimo recenseamento, é de 142 mil habitantes, ou sejam 98 habitantes por quilometro quadrado.

## Estabelecimentos de credito

Funcionam normalmente no Município, como fator importante do seu desenvolvimento economico, os seguintes estabelecimentos de credito:

Agencia do Banco do Brasil, em Nova Iguassú; Agencias da Caixa Economica Federal do Estado, em Nova Iguassú e Caxias;

Sub-Agencia do Banco Comercio e Industria de

Minas Gerais, em Nova Iguassú; e Agencia do Banco Itajubá, em Caxias.

## Saúde Publica

O governo do Estado criou, e vem mantendo com resultados satisfatorios, o Centro de Saude de Nova Iguassú que, dotado de moderna aparelhagem, juntamente com os diversos postos de higiene, que superintende no Município, atende diariamente a grande numero de doentes, podendo-se destacar, pela eficiencia e pelo alcance social, o serviço de assistencia pré-natal e de higiene infantil.

Outra organização, essa particular, que igualmente vem prestando uteis serviços á saude publica, é o Hospital de Iguassú, cujo aparelhamento clínico está á altura das exigencias modernas.

## Serviço telefonico

O Município possui, em sua séde, uma rede telefonica urbana e postos interurbanos nas principais sédes distritais, mantidos, rede e postos, pela Companhia Telefonica Brasileira.

## Diversões

Conta o Município com seis cinemas e tres cine-teatros, que mantêm sessões diarias e programas sempre variados.

## Imprensa

A imprensa iguassuana é representada por um dos mais antigos periodicos do Estado — o CORREIO DA LAVOURA, que vem circulando semanalmente, desde a sua fundação, a 22 de março de 1917, sem interrupção.

## Associações Desportivas

Filiadas á Associação Iguassuana de Esportes, por sua vez vinculada á Confederação Brasileira de Desportos por intermedio de Federação Fluminense de Esportes, existem nove agremiações desportivas em pleno funcionamento.



DR. RICARDO XAVIER DA SILVEIRA  
ILUSTRE PREFEITO MUNICIPAL

## Rêde Rodoviaria

Os numerosos nucleos de população, que se contam na extensa área do Município, estão entre si ligados por uma rede rodoviaria municipal que permite facil acesso aos mais longinquos povoados, e dá livre escoamento aos produtos do sólo que se destinam á Capital Federal e aos Municípios vizinhos.

Em curto espaço de tempo, a administração municipal melhorou as condições de transito das antigas estradas e fez construir novas rodovias, formando, afinal, uma rede de mais de 350 quilometros de extensão.

Além disso, duas das mais importantes rodovias brasileiras cortam o sólo iguassuano — a Rio-São Paulo e a Rio-Petropolis.

O Município possui, circulando em suas ruas e estradas, os seguintes veículos:

380 automoveis, 60 onibus, 20 motocicletas, 930 caminhões, 450 bicicletas e 205 carroças e pequenos carros.

As ruas da cidade são calçadas em grande parte a paralelepipedo.

O abastecimento de agua satisfaz atualmente as necessidades públicas, e é feito através de linhas distribuidoras de cerca de 30 mil metros de extensão, servindo

a mais de 2 mil predios urbanos.

## Produção

A — Produção extrativa.

Mineral: areia, argila e pedra para construção. Vegetal: madeiras, lenha e carvão. Animal: mel e cera.

B — Produção agricola.

Valor em contos de réis:

Cereais, 192; frutas e frutos, 16.586; raizes e tuberculos, 1.613; leguminosas, 66; materias primas, 48; e diversos, 99, num total de 18.604 contos.

C — Produção animal. Animais em geral . . . 4.912.000\$000.

Produtos animais . . . 4.875.000\$000.

D — Produção industrial.

Industria da ceramica: produção anual — 75 mil toneladas, no valor de 5.300.000\$000.

Industria da carne: gado abatido para consumo local — bovinos, 1.776.344 kgms. e suinos, 71.315. Gado abatido para exportação: bovinos, 7.210.607 kgms.; suinos, 90.615; e lanigeros, 741.

## Serviço de eletricidade

O Município é servido pelas companhias Carris, Luz e Força do Rio de Janeiro Ltda. e Luz e Força Vera Cruz S/A, que fornecem luz a cerca de 12 mil predios e força a 650 estabelecimentos, além de abastecerem um total de 1.375 focos de iluminação publica.

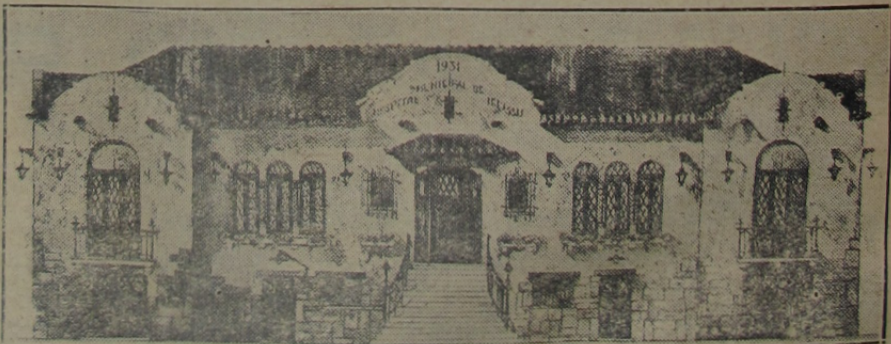

Fachada do Hospital de Iguassú

IGUASSU  
MUN. DE PETROPOLIS  
MUN. DE MAGÉ  
MUN. DE JUANABARA

AS MUNICIPAIS  
recadadas — 1937-1941  
2.165.958  
3.242.268  
4.372.448  
4.680.482  
5.923.412  
269.800  
551.200  
151.675  
482.400  
332.700  
20.000  
224.800  
222.700  
2.251.940  
340.280  
4.889.758

## O numero 5 e os chinezes

Os chineses têm grande predileção pelo numero cinco.

Segundo eles, ha cinco elementos: agua, fogo, metais, madeiras e terra. Cinco virtudes perpetuas: bondade, justiça, probidade, ciencia e verdade. Cinco gostos: azedo, doce, amargo, acido, salgado. Cinco cores: azul, amarelo, côr de carne, branco e preto. Ha cinco vicerias no homem: figado, coração, pulmões, rins e estomago. Contam cinco órgãos nos sentidos: ouvidos, olhos, boca, nariz e sobrance-lha.

Um autor chinês escreveu um dialogo entre estes órgãos, no qual a boca se queixa de que o nariz está muito perto e por cima dela. O nariz defende seus direitos,

## Depois de longos anos...

Esta é a primeira vez que se verifica uma guerra entre a Inglaterra e a Italia desde a invasão de Claudio no ano de 43 de nossa era, se bem que os arqueiros genoveses tenham formado parte dos exercitos francezes em combate com ingleses e soldados italianos se alistassem contra os ingleses em varias ocasiões.

Embora o atual reino da Italia tenha só oitenta anos, desde ha dezenove seculos os dois povos não se combatiam diretamente.

alegando que sem ele poderiam muitas vezes entrar na boca alimentos corruptos. Depois passa o nariz tambem a queixar-se de estar debaixo dos olhos. Estes respondem que, se não fossem eles, correr-se-ia muitas vezes o risco de dar com o nariz no chão.



### Garage São Jorge

Posto de lubrificação, oficina mecânica e consertos de pneus.

**João Ferreira**  
Rua M. Floriano, 2078  
Tel. 5-Nova Iguassú-E. do Rio

### Tinturaria Confiança

Executam-se todos os trabalhos com a maxima presteza e perfeição. Tinge qualquer côr e qualquer tecido. Tambem reforma chapéus.

Atendem-se chamados pelo Telefone, 266  
Tenha confiança na Tinturaria Confiança

**ROBLES & OLIVEIRA**

Rua Marechal Floriano, 2007 Nova Iguassú

## Dr. Humberto Gentil Baroni

MÉDICO

CONSULTORIO : Av. Nilo Peçanha, 73  
RESIDENCIA : Av. Nilo Peçanha, 134  
TELEFONE, 310

## Romualdo dos Santos

DESPACHANTE MUNICIPAL OFICIAL

Encarrega-se de Registros de Firms Comerciais, legaliza serviços do Ministério do Trabalho, Instituto de Pensões e Aposentadorias dos Comerciantes e Industriarios. Pagamentos de imposto nas Repartições do Município. Defesas de autos fiscais no Estado e D. Federal.

Escritório em Nova Iguassú : Rua dr. Getulio Vargas, 30  
TELEFONE: 309

Ultimamente, varias especies de novos materiais têm sido empregadas na pavimentação das ruas. Um químico norte americano descobriu que até o café dá uma excelente materia plastica, que tanto pôde servir para fabricar suspensorios como para pavimentar ruas.

Mas ha coisa muito melhor e bem mais estranha. Na India, segundo se anuncia, está sendo agora empregado o açúcar nas construções rodoviarias. O açúcar é misturado com o alcatrão e asfalto, para formar uma mistura que se torna insolúvel na agua.

Em um trecho de alguns metros, numa cidade indú, não se fizeram sentir os efeitos de um trafego muito intenso, nem das fortes chuvas e do calor intenso.

**NÃO** existe grande fortuna comercial sem campanhas de publicidade.

## A origem do escafandro

O aparelho chamado "sino de mergulhador" é conhecido desde a mais remota antiguidade. Aristoteles descreve-o em seu livro "Problemas" e explica como se serviram dele os construtores do porto de Alexandria.

O famoso filósofo compara-o a uma tromba de elefante, indo buscar na superficie das aguas o ar necessario á vida dos mergulhadores. Quanto ao escafandro foi, ao que parece, inventado no século XII,

## ESPOSA CONFIADA E CAMARADA

"Deixo a minha aliança de casamento á mulher que depois da minha morte case com o meu marido, e desejo que ela faça tudo o que eu fiz para que ele continue a ser feliz".

Tal é a estranha clausula que figura no testamento de uma senhora inglesa, recentemente falecida em Londres. A referida senhora deixa todos os seus bens ao viuvo, exceto alguns objetos de pouca importancia e o riquissimo anel de casamento que seu marido lhe ofereceu, e que ela, certa de que ele se tornará a casar, deixa á sua sucessora.

## Guia de Exportação

Vende-se na Redação deste jornal

pelos árabes, que o chamaram de "capuz para mergulhar".

Era já bastante eficiente pois, com ele — segundo narra a historia — emissarios do sultão do Egipto puderam levar dinheiro e despachos aos Islamitas assediados pelos Cruzados.

(U. J. B.)

## Carvoaria Paulista

VENDE A VAREJO

Carvão e tocos — Aves e ovos — Entrega rapida a domicilio. — CARVÃO EM TABLETES.



**MANUEL DA CUNHA**

Rua Cel. Alfredo Soares, 87-Tel. 184-Nova Iguassú-E. do Rio

# CHACARAS RIO-PETROPOLIS

Situadas em ambas as margens da Estrada de rodagem Rio-Petropolis, entre os kms. 28 e 31

**ÁREAS** para industrias - **SITIOS** para pequenas lavouras - **GRANJAS** para criação de galinhas - **CHACARAS** para recreio

VENDAS A VISTA OU EM LONGAS PRESTAÇÕES SEM JUROS. — Plano de loteamento aprovado — PROPRIEDADE INSCRITA NO REGISTRO DE IMOVEIS de acôrdo com o Decreto-Lei 58 e Dec. 3.079

ESCRITORIO: Rio de Janeiro - RUA BUENOS AIRES, 104-4º andar - salas 44 e 45—TEL. 43-9226

O maior laco-ESPÍRITO  
Frederico tinha um campo, o ki, que an baixo de do com g za e o lha acud de livro colocado sa moeda Alguns encontro se-lhe: — Que a obra g — Sem deu ele interesse com imp gundo v O rei tar esta no dia ajudant tra car igual uma ep "Tom  
www  
o editor, ponto de Eles ta sem... C possível na mesm

## MUITO CUIDADO

Quando comprar um terreno ou seja do vendedor que lhe forneça uma GATIVA DO CARTORIO DE PROTESTOS sem o que, estará sempre sujeito a p rictos que lhe ocasionarão maiores de pncipações.

CARTORIO DO 3º OFICIO—Edificio do Foro

## Gabinete De

Astolfo Sales Te

Horario: Das 9 às 18 horas.

Rua Marechal Floriano, 220

## Matança de suínos

Traçado, lombo, bacia, agarrado, etc. nacional e cortejo em alta mar

**A. Fernandes**

Travessa Francisco Soares

NOVA IGUAÇU — E.F.C.

## O maior laconismo possível

Ha, em todos os nossos escritorios, uma coisa que ás vezes irrita. E' o cartaz: "Seja breve". Mas como é realmente melhor ser breve do que prolixo, vamos dar aqui alguns exemplos do maior laconismo possível.

Antes, deve-se á brevidade maxima a denominação de laconismo, porque, dizem, foram os cidadãos da Laconia que souberam assim se exprimir em tudo.

Diz-se que Felipe, perguntando se podia entrar na cidade, teve a resposta numa unica palavra:

— Não!

Da mesma forma, Leonidas respondeu a Xerxis, que lhe ordenára a entrega de suas armas, assim:

— Vem tomá-las!

A concisão exclue todas as palavras inuteis, mas o laconismo vai mais longe. A's vezes se torna prejudicial e faz obscuras as frases.

Vitor Hugo, impaciente por ver a primeira tiragem dos «Miseraveis», expediu um telegrama ao seu editor, usando apenas um ponto de interrogação (?), ao que êle,

## ESPIRITO ALHEIO

Frederico II, da Prussia, tinha um ajudante de campo, o cel. Malachowski, que andava muito em baixo de meios, vivendo com grande estreiteza e o monarca para lhe acudir, enviou-lhe uma carteira em forma de livro na qual havia colocado 500 thalers em notas, uns 400\$ em nossa moeda.

Algum tempo depois encontrou o oficial e disse-lhe:

— Que tal lhe pareceu a obra que lhe mandei?

— Senhor — respondeu ele — achei-a tão interessante que espero com impaciencia o segundo volume.

O rei sorriu ao escutar esta boa replicação, e no dia dos anos do seu ajudante mandou-lhe outra carteira exatamente igual á anterior, com uma epigrafe que dizia: "Tomo II e ultimo".

o editor, respondeu com um ponto de admiración (!).

Eles talvez se entendessem... O leitor, porém, é possível que tenha ficado na mesma.

## Colégio Santo Antonio

(OFICIALIZADO)

Cursos primario, admissão e ginásial validos em todo o Brasil.

Rua Ministro Mendonça Lima, 507  
Nova Iguaçu E. do Rio

## A origem da locução "matar o bicho"...

Eis como um cronista do século XVI explica a origem dessa locução, de resto assaz vulgar e, ainda hoje, muito empregada.

No ano de 1529, em julho, morreu, subitamente, em Paris, a mulher de um tal Sr. de la Vernade, um dos agentes da policia do rei; fizeram a autopsia e foi encontrado no coração da senhora um verme ou lombriga, viva, que perfurara este órgão.

Os medicos examinaram o verme a fim de conhecer que medicamentos poderiam empregar para purgar os doentes de hospede tão perigoso.

Começaram por mergulhá-lo em uma droga avaliada das mais energicas, mas o verme resistiu. Então, pensaram em recorrer ao pão temperado em vinho, "com o que o verme morreu imediatamente".

Após tal experiencia os medicos formularam este preceito:

"E' excelente tomar um pouco de vinho pela manhã ou uma bebida alcoolica qualquer, para matar o bicho!"

E a locução chegou até nós...

Trabalhos gráficos?  
na Redação deste jornal

## CREDOR maneiroso

Fulgencio atravessava o corredor, de toalha ao ombro, caminho do banheiro, quando viu, como um fantasma, aparecer, vindo da rua, a figura do Anselmo, o mais habil e o mais feroz dos alfaiates. Feroz, sim, de uma ferocidade branda: dilacera humildemente, suplicando.

Avistando o alfaiate, Fulgencio correu apressado, para trás, mergulhou no quarto, cuja porta fechou, previdente.

Mas fôra bispado. Anselmo bateu-lhe humildemente á porta e com a vozita suplicou:

— "Seu" dotô!

Fulgencio, do interior, altivamente respondeu:

— Não está.

E mais humilde, quase chorando, com olho no buraco da fechadura, o altaiate replicou:

— Ora, "seu" dotô, esteje!

**A FORTUNA** vem durante o sono... para os que põem a publicidade trabalhando em seu beneficio.

## MUITO CUIDADO

Quando comprar um terreno ou qualquer imóvel, exija do vendedor que lhe forneça uma CERTIDÃO NEGATIVA DO CARTORIO DE PROTESTOS DE TITULOS, sem o que, estará sempre sujeito a perigos e contrariedades que lhe ocasionarão maiores despesas e grandes preocupações.

CARTORIO DO 3º OFICIO (Edifício do Forum)-Nova Iguaçu

## Gabinete Dentario

### Astolfo Sales Teixeira

Horario: Das 8 ás 18 horas, diariamente  
Rua Marechal Floriano, 2201—N. Iguaçu

## Matança de suínos

Toucinho, lombo, banha, aguardente, vinhos nacionais e cereais em alta escala



## A. Fernandes & Cia.

Travessa Francisco Soares, 444—Tel. 58  
NOVA IGUAÇU' — E. F. C. B. — E. DO RIO

## Ildefonso Neiva

(Sucessor de José Macedo de Araujo)

Peças e acessórios em geral para automoveis

Oficina mecanica

Moderno aparelhamento para solda  
a oxigenio

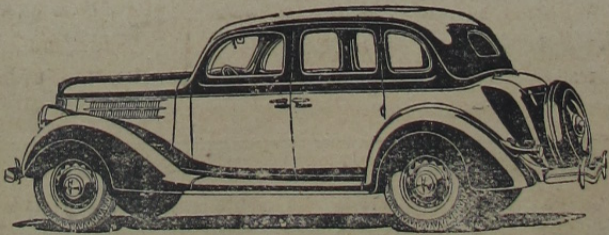

POSTO DE LUBRIFICAÇÃO

Cargas e reformas de acumuladores - Rolamentos em geral

AUTO SOCORRO DIA E NOITE

Secção de Acessorios: Tel. 244 - Oficina: Tel. 261

Rua Marechal Floriano, 1694 - Nova Iguaçu - E. do Rio

ESPOSA CONFIADA E CAMARADA  
"Deixo a minha aliança de casamento á minha mulher que depois da minha morte case com meu marido, e desejo que ela faça tudo o que eu fiz para que ele seja feliz."  
Tal é a estranha clausula que figura no testamento de uma senhora inglesa, recentemente falecida em Londres.  
Referida senhora deixou todos os seus bens a seu viuvo, exceto alguns objetos de pouca importancia e o riquissimo anel de casamento que seu marido lhe ofereceu, que ela, certa de que ele se tornará a casa de sua sucessora.

Guia de Exportação  
Vende-se na Redação deste jornal

... árabes, que o chamam de "capuz para melhar".  
Era já bastante eficiente pois, com ele — segundo narra a historia — emissarios do sultão do Egipto puderam levar dinheiro e desachos aos Islamitas assediados pelos Cruzados.  
(U. J. B.)

Paulista  
E A VAREJO  
... e ovos — Entrega rapida  
... ARVÃO EM TABLETES.  
DA CUNHA  
... el. 184-Nova Iguaçu-E. do Rio

POLIS  
... os kms. 28 e 31  
... lavouras -  
para recreio  
... eamento aprovado -  
... Lei 58 e Dec. 3.079  
... e 45—TEL. 43-9226



## MISSÃO FUNESTA...

Em França, por ocasião da extração de uma das grandes loterias, certo indivíduo tirou o prêmio de 2.500.000 francos. Mas o homem era cardiaco adiantado e temeu-se que a deliciosa surpresa o matasse. Foi, então, encarregado o próprio médico da família de lhe fazer a comunicação com cuidado.

— Acho que você precisa ir para o sul — disse o médico. É verdade que custa algum dinheiro; mas você tem um bilhete da loteria nacional que bem pode estar premiado com... 100 mil francos.

— Se assim fôr, partirei imediatamente.

— E se, em vez de 100 mil, fôr um milhão?

— Nesse caso, comprarei uma casa de campo e não voltarei mais a Paris.

— Pois bem: suponha agora que ganhou o grande prêmio — 2.500.000 francos?

— Eu lhe darei, Dr.,

## Pogonotomia, a arte de fazer a barba

A arte de fazer barba data de cento e setenta anos. Sendo a operação muito perigosa porque todos se feriam e mesmo depois de serem conhecidos os espelhos, ninguém tinha a ousadia de se barbear a si próprio. Como sabemos, diante do espelho a nossa imagem aparece ao contrário. Ficamos de frente para nós mesmos. Os movimentos de mãos e braços embarçam os inexperientes. Foi assim que, em 1770, um tal Mr. Perrel escreveu um livro intitulado "Pogonotomia, ou arte de barbear a própria face". A novidade chamou a atenção de todos. O sucesso do livro fez ganhar muito dinheiro o seu escritor. — (C. E. C.)

sem hesitação, 500 mil francos!

Nesse momento o médico rolou por terra. Acudiram-no, mas já estava morto. Também ele era cardiaco...

## DUQUE ESTRADA

ADVOGADO

Rio: Ouvidor, 162-2° - sala 10  
Tel. 43-2069

Nova Iguaçu: terças e quintas — Rua Bernardino Melo, 2059 — Tel. 27

**Cartório do 2.º Ofício**  
Tabelião, Escrivão e Oficial do Registro de Imóveis da 1ª Circunscrição

## HENRIQUE DUQUE ESTRADA MEYER

Escrituras, Procurações, Inventários, Ações, Registro de Imóveis, Arquivamento e Registro de Contratos, Distratos, Declarações de firma e demais papéis alusivos aos comerciantes.

CARTÓRIO: Rua Bernardino Melo, 2059 - Tel. 27

## De Voltaire

Aos oitenta anos Voltaire conservava ainda uma vivacidade fogosa, sendo vulgar ouvi-lo recitar, como um grande orador de multidões, longas tiradas das suas tragédias. Um dia, durante o ensaio de "Irène", a sua última tragédia, Voltaire, zangado com uma atriz que não conseguia dar ao seu papel a ênfase e o brilho necessários, recitou ele próprio, com um fulgor extraordinário, uma das maiores tiradas da obra. A artista, sentindo-se incapaz daquela veemência, exclamou:

— Ser-lhe-á difícil encontrar uma atriz capaz de tamanho esforço; isso é de matar uma pessoa.

É isso mesmo que eu pretendo — exclamou Voltaire; é uma maneira de o público ficar livre de muitas atrizes de sua força.

## Homero

Homero foi o maior dos poetas líricos da antiga Grécia. É autor da "Ilíada" e da "Odisséia" e viveu, segundo os cálculos de historiadores, no século X, antes da vinda de Jesus Cristo ao mundo.

Os versos e poemas de Homero são de um lirismo enternecedor e vivo.

De Pascal — Consolamo-nos com pouco, porque pouco basta para afligir-nos.

Ocupam-se os homens com uma bola ou uma lebre; esse é o prazer, para os reis inclusive.

Dois coisas instruem o homem sobre todo o seu ser: o instinto e a experiência.

Instinto e razão, características de suas naturezas.

A razão comanda-nos mais imperiosamente do que um senhor; desobedecendo a estes somos infelizes e desobedecendo a ela somos tolos.

## ESTE NEGOCIO DE FIADO..

Um pobre mendigo, na porta de uma igreja, estende seu chapéu a um transeunte, rogando uma esmola pelo amor de Deus.

— Desculpe-me, amigo, mas no momento não tenho dinheiro aqui co-



MAGROS DE NASCENÇA  
PODEM AGORA  
OBTER 2Ks.  
NUMA  
SEMANA

Milhares de pessoas debéis, pallidas e esgotadas, mesmo as que são "magras de nascença", ficam maravilhadas com este novo processo de readquirir rapidamente o peso normal. É comum observar-se o aumento de 7 a 10 kilos num mez e de 2 kilos por semana.

Vikelp, o novo concentrado de minerais, iodo-vitâmico, extrahido do mar, ataca directamente as causas da magreza e do esgotamento, aumentando o peso por dois modos em um só processo natural.

Primeiro, suas grandes reservas de minerais facilmente assimiláveis nutrem as glandulas productoras do succo gastrico necessario para digerir gorduras e amidos, factores do peso na alimentação. Segundo, o IODO NATURAL, contido em Vikelp nutre e regula as glandulas internas que controlam o metabolismo — processo pelo qual os alimentos digeridos se convertem em carnes rijas e novas forças e energias. Além disso, Vikelp contém a dose diaria de ferro, cobre e phosphato de calcio, bem como da importante vitamina B, de que carece o organismo.

Tres comprimidos de Vikelp contém mais ferro e cobre do que 1/2 kilo de espinafre ou 3 1/2 kilos de tomates frescos; mais calcio do que 5 ovos; mais phosphoro do que 680 grammas de cenouras e mais IODO NATURAL do que 726 kilos de carne.

LABORATORIOS ASSOCIADOS DO BRASIL, LTDA.  
R. Paulino Fernandes, 49 - Rio

Comprimidos **VIKELP**

## Origem do nome Paraíba

Pará-ayba — rio pequeno ou mar pequeno, segundo Teodoro Sampaio. Capital: João Pessoa. Superfície: 55.920 quilômetros quadrados. População: 1.612.912 habitantes. Produz: café, côco, mandioca, algodão.

migo. Noutra ocasião da-rei.

E o mendigo, voltando os olhos para o céu:

— Ah! meu Deus! Se vós soubesseis quanto dinheiro tenho perdido com este negocio de fiado!

**A' IMPERIAL**  
Camisaria e chapelaria, fazendas, armarinho, roupas feitas. Perfumaria em geral.  
**Francisco Baroni & Filho**  
Rua Marechal Floriano, 2008-Fone, 11-N. Iguaçu

**ARMAZEM TRASMONTANO**  
Telefone, 270

**Casa Santo Antonio**  
SERVIÇO FUNERARIO. — Caixões e corôas funebres a preços modicos. Atende-se a qualquer hora da noite. — Encarrega-se de enterros de qualquer classe, de 8ª a 1ª classe especial. Eças, etc.  
**Guilhermina Ferreira da Silva**  
Rua Marechal Floriano, 2018-Tel. 86-Nova Iguaçu-E. do Rio

**MONKOPATHIA**  
prefira  
1858 1942  
**COELHO BARBOSA**  
ENCONTRADA EM TODAS AS PHARMACIAS E DROGARIAS DO BRASIL

Seus Laboratorios e Farmacia: R. Carioca, 34 Rio

## O colarinho e a calvicie

Segundo as ultimas descobertas da ciencia a calvicie é, em grande parte, provocada pelo uso diario de colarinho. E' através do pescoço que o sangue sobe do coração ao cerebro e tudo aquilo que torna difficil sua passagem, pôde causar uma diminuição de vida em certas partes do pericraneo. Portanto, o problema consiste em se preferir cabelo ou colarinho.

O homem que corre atrás do dinheiro é um homem que só pensa em dinheiro; aquele que o guarda é um capitalista; aquele que o gasta é um esbanjador; aquele que não o ganha é um inutil; aquele que não procura ganhá-lo é um individuo sem ambição; aquele que o recebe, sem trabalhar, é um parasita; mas aquele que o acumula durante uma vida toda de trabalho e de esforços é um idiota que nunca soube aproveitar a vida.

## A safra açucareira pernambucana

A delegacia regional do Instituto do Açúcar e do Alcool, em Recife, comunicou á entidade central que a safra açucareira, em 1941 e 1942, em Pernambuco, está estimada em 4.544.600 sacos.

O peso médio que carregam os diferentes animais de carga é, mais ou menos, o seguinte: Elefante, 400 a 1.000 kgrs.; camelo, de 170 a 200 kgrs.; cavalo, de 130 a 175 kgrs.; besta, de 60 a 100 kgrs.; cabra, de 12 a 16 kgrs. Em certas zonas da Africa e da Asia, o homem também é contado como carregador e leva de 25 a 50 kgrs. sobre a cabeça, mas no Tibet, os carregadores de chá levam nas costas de 70 a 100 kgrs. Para avaliar estes transportes, é bom lembrar que um caminhão automovel puxa 2.500 kgrs.; um vagão de estrada de ferro, leva 10 toneladas e um transatlantico, 20.000 toneladas de carga. Hoje em dia, os aviões de grande porte já se equiparam aos autos-caminhões, quanto á carga util que são capazes de transportar a velocidades incomparavelmente maiores.

## TERRENOS

Gastão Guigues

Venda de terrenos a vista e a prestações

Escrítório: Av. João Pessoa, 1435

NILOPOLIS

E. DO RIO

## Para casa

As manchas, deixadas por queimaduras, na superficie polida das mesas, podem ser tiradas, empregando-se os seguintes ingredientes na ordem em que vão citados: querosene, alcool e óleo de linhaça, passando-se, á medida que se emprega um deles, um pano limpo e seco.

Para tirar pedaços de papel que tenham aderido aos moveis, molhe-se uma flanela em agua quente, sature-se o papel, esfregando-se com o trapo. Deixa-se que o movel seque, e logo em seguida dá-se-lhe polimento.

As manchas de café podem ser tiradas por meio de glicerina. Com uma pequenina escova, esfregue-se um pouco daquela materia graxa sobre as manchas, lavando-se, depois, com agua tépida.

Ao começar-se uma limpeza, verifique-se se o espanador está bem limpo, pois do contrario deixa mais pó do que tira...

No fim do seculo XVIII, um Eduardo Lloyd fundava um botequim frequentado por armadores e navegantes. Af passaram a ser recebidas noticias maritimas de todo o mundo; estabeleceu-se aí também, em 1726, uma companhia de seguros maritimos, com uma lista de «navios registados». Mais tarde foi o centro de informações e publicações de um rigisto marítimo. A partir de 1734 eram conferidos «certificados» de boa construção naval e estabelecidas agencias. Tal é a fama do estabelecimento que campanhas idênticas, formadas em outros países, passaram a se chamar «Lloyds» também; hoje ha Lloyd alemão, holandês, brasileiro, triestino, italiano, etc.

## Origem do nome Baía

Baía de Todos os Santos foi o nome dado ao seio do mar em cujas margens se edificou a cidade do Salvador. Com os tempos passou simplesmente para Baía, nome que se estendeu á cidade e ao atual Estado.

QUAL é o mais importante departamento de uma organização comercial ou industrial? O da publicidade. Só desconhecem esta verdade os comerciantes retrógrados.

## Trabalhos gráficos?

Na redação deste jornal

## Grande Farmacia Marechal Floriano

Rua da Matriz, 205 — Vila Meriti

Alopatia, Homœopatia e Perfumaria. Tudo mais barato do que na cidade.

Aviamento rapido e escrupuloso do receituário medico.

Rua da Matriz, 205—Vila Meriti—Iguassú

Estado do Rio de Janeiro — Brasil

## CASA MATTA

Arreios para montaria, charrete, carroças e todos pertences.

Malas para todos os fins — Pastas colégias e outros tipos, carteiras, cintos e miudezas de couros.

Artigos para futebol — Concertos e reformas em geral

OMAR F. MATTA

Rua Marechal Floriano, 2319-Nova Iguassú-E. do Rio



## Fabrika de Bebidas Pluminense

Aguardente e alcool — Produto genuino de cana Experimente o afamado LICOR DAS DAMAS

Silva, Lopes & Cia. Ltda.

AV. DR. MANUEL DUARTE, 292 — TEL. 40

NOVA IGUASSÚ

E. DO RIO

## Fabrica São José

Gaxetas quadradas e redondas de amianto, linho, canhamo, algodão grafitada e engraxada.

Cordas tipo americana, de barca e algodão

COMPANHIA IGUASSUANA DE GAXETAS LIMITADA

Rua Bernardino Melo, 2471-Tel. 70.-Nova Iguassú-E. do Rio

## Cartório do 3.º Ofício

Oscar Pereira Gomes

TABELIÃO

Protestos de letras, Escrituras, Procurações, Contratos, etc.

Edifício do Forum — Tel. 171—Nova Iguassú

## TINTAS

Para tipografia, litografia, offset, folha de Flandres, Celofane, alto relevo e celuloide.

CAPPUCCINI & C.

RIO DE JANEIRO

Rua da Alfandega, 172-Caixa Postal, 1662-Tel. 43-3347

Telg. CAPPUCCINI

## RENÉ GRANADO

DESPACHANTE MUNICIPAL

ESCRITÓRIO: Rua Marechal Floriano, 2019—Tel. 256

Encarrega-se de levantar e organizar escritas, contratos e distratos comerciais, documentos de compra e venda, transferencias de firma e local, pagamentos de licenças e impostos Municipal, Estadual e Federal. Declarações do Imposto sobre a renda, habite se, Registro de livros de empregados no Ministerio do Trabalho. Atestados de conduta, carteira de identidade, certificado de 3ª categoria, etc.

**CORREIO DA LAVOURA**  
 REGISTRO DE ANUNCIOS  
 A Agência...  
 REQUER...  
 EDITAL...  
 Dr. Orlando Moura  
 PUBLICIDADE...

**CORREIO DA LAVOURA**

ÓRGÃO INDEPENDENTE

Registrado, de acôrdo com o decreto federal n. 24.776, de 14 de julho de 1934, no Cartório do 7º Ofício de Notas.

Fundador:

**Silvino de Azeredo**

Publica-se aos domingos

ASSINATURAS:

Ano . . . . . 15\$000  
Semestre . . . . . 8\$000  
Trimestre . . . . . 5\$000  
Numero avulso . . . \$300  
Num. atrasado . . . \$400

ANUNCIOS

Preço por centimetro:  
1ª pagina . . . 2\$000  
Paginas impares . 1\$500  
pares ou indeterminadas . 1\$000

Publicações a pedido, preço por linha: \$600 rs. Para anuncios a longo prazo, descontos especiais.

Toda correspondencia sobre anuncios deve ser dirigida á gerencia deste jornal.

Rua Bernardino Melo, 2075 TELEFONE, 180

NOVA IGUASSU' - E. DO RIO

**EDITAL**

O chefe da Inspetoria de Rendas da 4.ª Zona, com sede nesta cidade de Nova Iguaçu, faz saber aos senhores contribuintes do imposto "territorial", deste Município e dos Municípios de Magé, Itaguaí e Mangaratiba, que os "questionários" de que trata o Decreto n. 1.145, de 24 de outubro de 1941, deverão ser entregues nas Repartições de origem, devidamente preenchidos, até o dia 30 de maio p. futuro, sob pena de multa.

Os contribuintes que não tiverem recebido os "questionários", em referencia, deverão procurá-los até o dia 15 de maio.

Inspetoria de Rendas da 4.ª Zona, Nova Iguaçu, 17 de abril de 1942.

José Coelho Secco Junior — Chefe da Inspetoria.

**Dr. Orlando Moniz Dias Lima**

ADVOGADO

Res.: Alfredo Soares, 123-Tel. 250

**A PUBLICIDADE** é a semente; a clientela é a safra.

**PREFEITURA MUNICIPAL DE NOVA IGUASSU'**



**Registro Industrial**

A Agencia Municipal de Estatística de Nova Iguaçu avisa aos interessados que já está distribuindo os formulários para o Registro Industrial, cujo prazo de devolução terminará no dia 30 deste mês.

De acôrdo com o Decreto Federal n. 4.081, de 3 de fevereiro do corrente ano, os faltosos estarão sujeitos á multa.

(as.) RUI BERÇOT DE MATOS  
Agente Municipal de Estatística

**REQUERIMENTOS DESPACHADOS**

2247, José Berkovisse; 2268, José Cabral; 2233, J. H. Debbi; 2230, Emilio Molinaro; 2232, S. Regasso; 2255, Alberto Vasco; 2432, Artur Pereira Machado; 2443, Adolfo Côrtes Filho; 2431, Luiz Henrique Simoni; 2430, Nestor de Paula Simões; 2427, Matriz de Santo Antonio; 2231, Emilio Molinaro; 2352, Norival Joaquim Coutinho; 2194, Antonio Nardeli; 2397, Heitor Luiz do Amaral Gurgel; 2368, Joaquim Lopes; 2371, Luiz Pacheco Borges Junior; 2369, Guido Coheu; 2458, José Gentil; 2403, João dos Reis; 2358, Otavio Lopes dos Santos; 2359, José França; 2345, Paul J. Christoph & Cia.; 2395, Umberto Cassia; 2414, Quintela & Cia.; 2349, Casa União Ltda.; 2350, Evaldo Bannack; 2332, Getulio Barbosa de Moura; 2333, Carlos Lopes; 2417, Salvador Marota; 2418, João Mendes da Fonseca; 2454, Alcindo Pires da Silva; 2449, Otavio Moreira de Melo; 2459, Manuel de Matos; 2455, Pedro Barbosa Grimaldi; 2428, João Manuel Gomes; 2457, Adelino Dias Passos; 2450, Joaquim Moreira da Silva; 2452, Esmeraldino Nascimento; 2453, José de Matos Santana; 2447, Pascoal Chichierchio; 2451, Adelino Augusto Policarpo; 2433, Bernardo José Ferreira; 2423, Antonio Nardeli; 2420, Adelino Chambareli; 2425, Maria da Conceição Marques; 2436, Carlos Teixeira Martins e Aureliano Antonio de Sousa; 2343, Hermenegildo Brito Carneiro; 2354, Dorivaldo Teles de Andrade; 2357, Mendes Carneiro & Cia.; 2356, Francisco Moreira; 2353, Manuel Peres; 2295, Assad José; 2325, Samuel Pimenta de Moraes; 2160, Geraldo dos Reis Soares; 2751, Diguaguimar Pereira dos Santos; 2264, G. Argenta; 2328, Renato Caetano da Silva e Souza; 2175, Romário Lippe de Bragança; 2125, Walter Borges Monteiro.  
Como requer.

268, F. Pereira.  
Tendo o requerente efetuado o pagamento do imposto, defiro o pedido.

1505, Lourenço Guedes.  
Cumpra preliminarmente as exigencia da D. de Obras.

119, Rosa Paiva Teixeira.  
Cumpra o requerente a exigencia do dr. Procurador.

1235, Nicolau Cobelas Pereira.  
Defiro o pedido, reconsiderando meu anterior despacho.

1748, Matias dos Reis; 1484, Enéas Pereira Belém; 1521, Agostinho Pinto de Brito.  
Indeferido.

745, Sady Hillal.  
Aprovo o ante projeto apresentado e determino seja requerida a aprovação do projeto definitivo.

1583, Antonio Paciolo; 1976, Aristides Ribeiro; 976, Antonio Joaquim Fernandes; 2224, Cia. Citricola; 1529, Alberto Nogueira Neto; 2512, Alminio Bernardino Pinto.  
Como requer, em face das informações.

1997, Manoel Gonçalves.  
Defiro, tendo em vista a informação da Fiscalização.

1153, Alberto Nogueira Neto.  
Proceda nos termos da informação da D. de Fazenda.

2043, Maria Moreira Dias.  
Proceda se nos termos do parecer da D. de Fazenda.

1299, Nair Barbosa de Miranda.  
Defiro, nos termos das informações.

65, Lino Francisco Gomes de Assunção.  
Mantenho o despacho anterior.

**Vila Meriti**

272, Manuel Ribeiro.  
Indeferido.

774, José Queiroga.  
Certifique-se o que constar.

2001, Emilia Chaves; 16, Damings Alves Xavier.  
Como requer.

**Caxias**

441, Vital Rodrigues Cabral.  
Indeferido.

665, Antero Vieira de Souza.  
Reconheça a firma do oficial atestante, visto o documento estar despido de qualquer autenticidade.

342, José Gonçalves; 367, Ruge Vignoles.  
Como requer.

475, José Perlingeiro.  
Certifique-se o que constar.

560, Diná de Castro Pacca.  
Concedo 60 dias, nos termos do laudo medico.

**E. C. Iguaçu**

**RESUMO DAS RESOLUÇÕES**

A Diretoria do Esporte Clube Iguaçu, em sua reunião ordinaria realizada no dia 14 do corrente, resolveu:

a) — aprovar a ata da sessão anterior;

b) — agradecer o officio de 13 do corrente do Olaria, remetendo um Permanente para o corrente ano;

c) — incluir no quadro social, como contribuintes, os srs. Nilo Nunes, Osvaldo Torquato dos Santos, João José de Santana, Artur Bernardo Ribeiro, e como aspirante, o menor Luiz de Almeida Melo;

d) — convidar a equipe de amadores do Bangú para um jogo no dia 21 do corrente, em nossa praça de esportes;

e) — officiar ao sr. dr. Mario Guimarães agradecendo a doação que fez ao clube;

f) — nomear os srs. Cristolino Chaves, Nicolau Rodrigues da Silva, Altair Soares Pereira e Francisco Gentil Baroni Filho para, sob a presidencia do sr. Abelardo Pinto, constituirem a Comissão promotora dos festejos em honra á data natalicia de s. excia. o Presidente da Republica, no dia 19 do corrente;

g) — aprovar o balancete do mês de março ultimo, apresentado pela Diretoria.

Nova Iguaçu, abril de 1942.  
Altair Soares Pereira  
Secretario Geral

**CONSELHO DELIBERATIVO**

Está convocada para o dia 23, ás 20 horas, na sede social, uma reunião ordinaria do Conselho Deliberativo, a fim de tratar de interesses do clube.

**O 12º aniversário do**

**Ginasio Leopoldo**

No proximo dia 21, o Ginasio Leopoldo vai comemorar o seu 12º aniversário de fundação e prestar justa homenagem a Tiradente, preclaro martir de nossa Independencia.

E' o seguinte, programa organizado:

A's 8 horas — Desfile dos alunos pelas ruas principais da cidade. A's 18 horas — Sessão civica no galpão do Ginasio. A's 19 horas — Jogos de voleibol e basquetebol na quadra iluminada.

**Cine Verde**

Hoje — Jornal Nacional; um desenho; a continuação do filme em série: «Os tambores de Fú Manchú», e a alta comedia: «Sorte de cabo de Esquadra», com Bob Hope e Dorothy Lamour.

Amanhã e terça-feira — Jornais Nacional e Fox; Bob Baker, no filme: «Coragem e castigo», e o drama: «A cidade que nunca dorme», com Joel Mc Crea e Ellen Drew.

Quarta e quinta-feira — Jornal Nacional; um desenho, e os Irmãos Ritz, na alta comedia: «Noites argentinas».

# CORREIO DA LAVOURA

FUNDADO EM 22 DE MARÇO DE 1917

Red. e Oficinas: R. Bernardino Melo, 2075 — Tel. 180

Publica-se aos domingos

ANO XXVI

NOVA IGUASSÚ (Estado do Rio), DOMINGO, 19 DE ABRIL DE 1942

N. 1.309

## A EROSIÃO DO SOLO

Chama-se erosão a ação que têm as águas de arrastarem as partículas do solo sobre o qual passam.

A erosão empobrece gradualmente o solo tornando-o cada vez menos produtivo.

Várias são as causas que contribuem para a erosão do solo.

Para evitar o mal devemos conhecer as causas.

Vejam, pois, os fatores da erosão.

**Falta de vegetação.**  
Regime pluviométrico — Má distribuição das chuvas, e ocorrência de chuvas que determinam enxurradas.

**Preparo do solo para plantação** — Os sulcos deixados pelo arado, quando não são dirigidos convenientemente, constituem verdadeiros drenos por onde a água desliza carregando a terra.

**Inclinação do solo** — O solo inclinado, naturalmente, é o que mais sofre.

**Textura do solo** — No solo de textura fina, que a água penetra mais lentamente, a erosão é maior que nos de textura grossa, arenosos, onde a água se infiltra facilmente.

**Como combater a erosão.**  
O assunto exige largas explanações, mas de um modo geral, podemos resumir.

1 — Uso adequado dos terrenos — fazendo lavouras só nas baixadas ou pé de morros, deixando os pastos no meio dos morros e as capoeiras crescerem nos altos.

2 — Reflorestar os altos íngremes — deixar crescer e manter as capoeiras nos altos. Podem-se, também, plantar árvores de madeira ou de lenha nestes lugares.

3 — Fazer com o arado alguns sulcos de banda nos morros, de modo a deter a enxurrada e obrigar a água a infiltrar-se na terra. Nas lavouras em morros, devemos fazer diversos sulcos laterais, paralelos, distantes — 10 a 20 metros um do outro.

4 — Plantar em curvas de nível. No caso de precisar plantar em morros alguma planta perene (café, pomar, etc.), pode-se fazer as fileiras em níveis certos de modo que com a cultura mecânica formam-se banquetas de terra que retêm a enxurrada.

5 — Plantar as lavouras em fileiras de banda ou transversais ao morro. Quando uma lavoura precisa ser feita no morro, por falta de vergens, as fileiras devem ser feitas de banda e não de morro acima.

6 — Pomares em terraços. Os morros destinados a pomares devem ser terraçados, isto é, fazerem-se banquetas em nível e plantarem-se as árvores dentro delas. Assim, a enxurrada é obrigada a parar e entrar na terra.

Há ainda outros modos de segurar a erosão, como — estacadas de plantas vivas, estacadas de madeira, etc., que se usam em casos especiais.

## Sericicultura fluminense

Inúmeros têm sido os trabalhos vasados em torno da indústria da seda no Estado do Rio.

Dos exames e experiências realizadas, sempre foram colhidos os mais satisfatórios resultados; faltava, entretanto, um ambiente próprio ao desencadeamento de uma campanha de largas proporções, visando colocar o torrão fluminense como grande produtor de seda.

Agora que todo mundo se aparelha, procurando bastar-se e prover sua própria defesa, é mais que urgente todo o empenho em desenvolver a produção sericícola, pois a seda está sendo aplicada cada vez mais na indústria pesada.

No fabrico de tecido especial para revestimento das asas dos aviões ligeiros, para as cupulas dos paraquedas e dos foguetes luminosos que servem para iluminação de emergência, e em muitos outros misteres ligados à indústria pesada.

Para as vestimentas, para tudo quanto representa arte e bom gosto de vestir, a seda animal é, a bem dizer, indispensável, dada a sua incomparável resistência, sua durabilidade superior a outro qualquer tipo de fio empregado na indústria da tecelagem.

O Estado do Rio, por seu operoso Governo, vem empregando todos os esfor-

ços, a fim de que cada Município venha a possuir um parque, com um mínimo de 1 milhão de amoreiras, o que representará, no total dos Municípios, 50 milhões de amoreiras.

Em todos os Municípios e termos do Estado existem amoreiras adultas; será util podar essas plantas, fracionar os galhos em pedaços de 30 centímetros, abrir sulcos em volta das cercas, ou com arados, para maiores áreas, sulcar os terrenos e fincar as estacas distanciadas de 3 a 4 metros.

Nos intervalos das avenidas, poderão, ainda, ser feitos canteiros, para plantio de hortaliças, tomates, milho, batata doce, etc.

Assim procedendo, o agricultor realiza a policultura baseada num sentido de ampla cooperação, dentro do seu próprio campo de atividades.

Já está sendo providenciada a montagem de fiações de casulos, a fim de que a produção seja beneficiada nas próprias zonas de colheita.

O país precisa bastar-se e aos fluminenses cabe, auxiliados pela Secretaria de Agricultura do Estado, uma

**A SÍFILIS**  
É UMA DOENÇA GRAVÍSSIMA MUITO PERIGOSA PARA A FAMÍLIA E PARA A RAÇA. COMO UM BOM AUXILIAR NO TRATAMENTO DESSE GRANDE FLAGELO USE O

**ELIXIR DE NOGUEIRA**  
A SÍFILIS SE APRESENTA SOB INÚMERAS FORMAS, TAIS COMO:

REUMATISMO  
ESCRÓFULAS  
ESPINHAS  
FÍSTULAS  
ÚLCERAS  
ECZEMAS  
FERIDAS  
DARTROS  
MANCHAS

**"ELIXIR DE NOGUEIRA"**  
CONHECIDO HÁ 65 ANOS VENDE-SE EM TÓDA PARTE.

## ROTAÇÃO

As plantas de horta podem ser cultivadas em rotação, como se faz com as plantas da grande lavoura. Nesta, a finalidade principal é evitar os surtos de pragas ou molestias criptogâmicas. No caso da horta, o que vale na rotação é aproveitar o emprego mais econômico possível da adubação.

E' fácil compreender isso, desde que se note que ha plantas que exigem adubação mais forte do que outras, assim como certas hortaliças dão-se muito bem em terrenos mais ou menos fracos. Desse modo, cultivase de acôrdo com a exigencia de adubação forte, fraca ou dentro da variação conveniente.

vez mais, demonstrar que as boas campanhas aqui jamais deixaram de encontrar clima propício.

S. P. T.

**Não comprem caro!...**

**a Alfaiataria**

**GLOBO**

**VENDE**

**Uniformes**

**colegiais**

5 a 7 anos	50\$000
8 a 10	58\$000
11 a 13	62\$000
14 a 16	68\$000
17 a 18	70\$000

**Importante!**

O nosso brim caqui tem côr firme e não encolhe.

Temos sempre prontos em «stock» uniformes de 5 a 18 anos

**A maior e melhor casa de Nova Iguassú**

Rua Marechal Floriano, 1968

Tel. 280 - Nesta cidade

## Poema para o novo lavrador

O Sol, aguia de ouro do infinito,  
abre as asas dos raios na amplidão!  
— acorda, Lavrador! atende ao grito  
do passaro de luz, e vai, contrito,  
semear no campo da Poesia o grão!

— Vai! Toma a enxada e o alforge da merenda,  
é longa a estrada, e tens de ir a pé!  
— vai cantando! E' melhor... nada te prenda:  
nem arvôres, nem rios, nem a lenda  
de que o caminho é ruim, aspero até...

— Vai cantando! — Que importa, pela estrada,  
tantas pedras — sorri! — te vão magoar?  
Perdôa, que é melhor. Na caminhada,  
ergue bem alto — flama esguia — a enxada,  
como um pendão de gloria, bem no ar!

São muitos, Lavrador, os companheiros,  
a seára é a mesma, e a terra, superior!  
não compares, portanto, outros celeiros...  
Pertencem, como o teu, a uns forasteiros  
no mesmo campo a que tu tens amor!

E agora, Lavrador, repara a seára,  
benzid o Sol, benção do teu porvir!  
confia, Lavrador, de alma tão clara,  
no teu esforço adolescente, para  
a alegria dos meses que hão de vir...

OLIVEIRA COSTA

**CORREIO**

DIRETOR-GERENTE: AVELINO DE AZEREDO

ANO XXVI

**A LAPIS...**

**La guerra conti...**

*Silvino S...*

É a guerra prossegue, com todo o seu caráter de horror e de angústia...  
O mundo vive, — nas horas da hoje, de uma tensão histórica profunda e profundamente dramática...  
As populações pacíficas e indefesas são vítimas de ataques e de ameaças...  
A guerra prossegue, com todo o seu caráter de horror e de angústia...  
O mundo vive, — nas horas da hoje, de uma tensão histórica profunda e profundamente dramática...  
As populações pacíficas e indefesas são vítimas de ataques e de ameaças...

**TIRA**