

CORREIO DA LAVOURA

DIRETOR-GERENTE:
AVELINO DE AZEREDO

Fundador: Silvino de Azeredo
Registado no Departamento de Imprensa e Propaganda (DIP)

DIRETOR-SECRETÁRIO:
LUIZ DE AZEREDO

ANO XXVI

Nova Iguaçu (Estado do Rio), Domingo, 3 de Maio de 1942

N. 1.311

O problema da alimentação

O Recenseamento de 1940 registou para o Brasil uma população superior a 41 milhões de habitantes. Esse resultado sugere, á primeira vista, levando-se em conta o valor absoluto dos efeitos demográficos, sermos um país de grande potencial humano, mas já esta impressão diminui quando se consideram os problemas das densidades deficientes e do fraco valor físico da população recenseada. Sendo a alimentação um fator essencial da saúde do povo, para esse aspecto da realidade social se tem dirigido ultimamente não só a atenção da nossa elite cultural, mas a do proprio Governo.

As pesquisas realizadas com a finalidade de imprimir, nesse particular, uma segura orientação á ação dos poderes publicos revelaram que a quase totalidade dos efetivos populacionais disseminados pelo interior constituem-se de sub-alimentados.

Hoje em dia não se ignora também que, principalmente no norte e nordeste do país, a alimentação mais acessível não reúne absolutamente as condições energéticas requeridas pelas necessidades normais de um organismo são. Via de regra, entram na composição da ração ordinária do homem daquela região elementos totalmente desprovidos de principios vitamínicos.

Dados estatísticos recentes, divulgados pelo Instituto de Carnes do Rio Grande do Sul, além de retratarem o grau de desenvolvimento que atingiu a indústria saladeril naquela unidade sulina, demonstram, por outro lado, constituírem o norte e o nordeste do país os centros consumidores mais importantes dos produtos da referida industria que, tendo produzido, no periodo compreendido entre 1940 e 1941, cerca de 24.091.289 quilogramas de xarque, "jabá" ou ainda "carne do sertão", como querem outros, exportou deste total para os mercados da região mencionada 18.937.991 quilogramas. O Estado de Pernambuco

OITAVO CONGRESSO BRASILEIRO DE EDUCAÇÃO

S. Paulo (U. J. B.) — Conforme já é do dominio publico, realizar-se-á no periodo de 18 a 28 de junho proximo, sob os auspícios do governo de Goiaz, na cidade de Goiânia, como parte do programa cultural que assinalará a inauguração oficial da nova metropole, o Oitavo Congresso Brasileiro de Educação.

O programa das teses a serem submetidas ao Congresso será o seguinte:

I — TEMA GERAL — A educação primaria fundamental: objetivos e organização;

1º — nas pequenas cidades e vilas do interior; 2º — na zona rural comum; 3º — nas zonas rurais de imigração; 4º — nas zonas de alto sertão.

II — TEMAS ESPECIAIS: serão os seguintes:

1º — O provimento de escolas para toda a população em idade escolar e de escolas especiais para analfabetos em idade não escolar; o problema da obrigatoriedade; 2º — tipos de predios para as escolas primarias e padrões de aparelhamento escolar, consideradas as peculiaridades regionais; 3º — o professor primario das zonas rurais; formação, aperfeiçoamento, remuneração e assistência; 4º — a frequencia regular á escola; o problema da deserção escolar; a assistência aos alunos; transportes, internatos e semi-internatos; 5º — encaminhamento dos alunos que deixam a escola primaria, para escolas de nível mais alto ou para o trabalho; 6º — o rendimento do trabalho escolar; o problema das medidas; 7º — as "missões culturais", como instrumento de penetração cultural e de expansão das obras de assistência social; 8º — as "colonias-escolas", como recurso para a colonização intensiva das zonas de população rarefeita ou desajustada; 9º — a coordenação dos esforços e recursos da União, dos Estados, dos Municipios e das instituições particulares, em materia de ensino primario.

**BEXIGA, RINS, PROSTATA
URETHRA, DIATHESE URICA
E ARTHRITISMO**
UROFORMINA
DE GIFFONI
ANTISEPTICO-DESINFECTANTE E DIURETICO

adquiriu a maior porcentagem ou, sejam, 7.815.380 quilogramas e o de Sergipe menor, num total de 652.445 quilogramas. Assim, ao passo que o setentrião brasileiro se tornou excelente mercado para o xarque sul-riograndense, auferiu do intercambio com a industria gaúcha o beneficio de

melhorar a alimentação de suas populações desnutridas. Vale também recordar ter sido um nortista o inspirador e executor do plano de que resultou o aproveitamento de toda a carne que sobrava do abate do boi, criando desse modo para a região sul uma fonte de inestimável riqueza.

A LAPIS...

CULTO AO CIVISMO

Silvino Silveira

A imprensa, esse veiculo mais perfeito de todas as grandezas, tem sido de extraordinaria eficiencia na propaganda de todos os postulados do Estado Novo.

O culto ao civismo, que antes não passava de simples preleções escolares, de algumas alocações radiofonicas, de hasteamento da Bandeira nos edificios publicos, sem a nitida compreensão entre as massas populares do fato historico, do seu "porque", hoje já desperta o mais vivo entusiasmo, tanto nas grandes cidades como nos pequenos povoados.

E' o Brasil imenso, uno, num fremito esfusante de aplausos ao tremular do auri-verde pendão.

E' o Brasil, que sacudiu o jugo do cativo, que começa a aspirar as auras da liberdade.

E' a Terra de Santa Cruz que procura nivelar-se com as nações mais progressistas do mundo.

Para completar-se a sacrossanta obra do culto ao civismo urge exterminar-se o coeficiente de analfabetos. Essa ardua tarefa tem a patriótica persistencia da Cruzada Nacional de Educação, que acaba de fundar mais 497 escolas, na passagem da data natalicia do Chefe do Governo, — dr. Getúlio Vargas.

O analfabetismo, — na abalizada opinião dos nossos distintos colegas do "Correio Português", da Cidade Maravilhosa, — é, nos países de necessidades imigratórias, o maior peso na balança demográfica e na distribuição do trabalho. O cidadão que não sabe ler nem escrever é um homem destinado naturalmente a situações subalternas, sendo-lhe vedado avançar, progredir, em qualquer setor de atividade humana, para o que lhe falta a arma mais indispensavel. A inteligencia ou a esperteza, que podem existir em um individuo analfabeto, não suprem a carencia da unica linguagem falada nas lides do trabalho, que é o saber ler e deixar escritas as suas determinações. E se, em tais condições de analfabetismo, um homem consegue vencer, claramente se compreende que a instrução, ainda a mais elemental, levaria esse homem muito mais para diante nas competições humanas.

E' curioso observar, — ainda com a palavra o órgão lusobrasileiro, — que esse cancro do analfabetismo mais se faz sentir nos povos neo-latinos. Nas terras nórdicas um analfabeto é um caso de alarme e também um caso de assombro. Ali não se compreende a vida sem uma instrução ainda que elemental. Parece a esses povos que o mesmo seria, com um homem analfabeto a lutar e vencer, o haver-se descoberto que seria possível a uma criatura viver sem respirar. Deixa, deste modo, o alfabetizado de ser um ser excepcional, para se tornar um ser normal dentro do organismo social.

E o maior louvor que merece a vitoriosa Cruzada de Educação Nacional — é por, sem alardes, com uma constancia exemplar, em cada ano, no mesmo dia, ir dando o seu ataque ao tremendo mal, sem ficar á espera que os poderes publicos, a quem tantos outros problemas graves preocupam, venha só por si resolver uma situação, que não deriva, na sua solução, de golpes irregulares, embora bem intencionados, que não atacam de fundo o mal. A luta contra o analfabetismo, promovida pela benemerita Cruzada de Educação Nacional, tem e deve ter todo o característico de uma campanha tenaz. E' a unica maneira de bater o monstro, cruzando contra ele, todos os dias, as armas da propaganda, espancando o sono dos indiferentes, batendo a todas as portas para que os combatentes sejam multidão. Escolas fixas, subordinadas ao padrão oficial, e escolas móveis, que são tendas de campanha que se levantam onde a luta é mais necessaria e mais util, são os meios praticos de debelar esse flagelo, que não é demasia apolidar assim a noite do analfabetismo, em que vivem as almas das criaturas ignorantes.

Fazemos êco, prazerosamente, das conclusões do brilhante matutino. O Brasil só terá consciencia plena do seu imenso valor na completa extinção do analfabetismo.

Não comprem caro!
a Alfaiataria
GLOBO
VENDE
Uniformes
colegiais
5 a 7 anos 50\$000
8 a 10 58\$000
11 a 13 62\$000
14 a 16 68\$000
17 a 18 70\$000
importante!
em caqui tem cor firme
não encolhe.
sempre prontos em
uniformes de 5 a 18 anos
melhor casa de Nova Iguaçu
Areal Floriano, 1988
280 - Nesta cidade

Festa de cordialidade no E. C. Iguassú

A noite de ante-onTEM, na séde do E. C. Iguassú, foi oferecido um banquete aos representantes da Federação Metropolitana de Futebol, aos juizes dessa entidade, aos cronistas esportivos e ao Departamento de Imprensa Esportiva. Tomaram parte nessa bellissima festa de confraternização, além das figuras mais representativas da imprensa e do esporte carioca, os srs. dr. Domingos D'Angelo—secretario da F.M.F., dr. Orlando Moniz Dias Lima, Abelardo Pinto, Nelson Ramos, cel. Nicolau R. da Silva e cel. Sebastião de Matos, que fez brilhante discurso oferecendo o banquete aos ilustre visitantes. Discursam, ainda, o dr. Domingos D'Angelo e os jornalistas Antonio Riscado e Oscar Wright da Silva, prestando se significativas homenagens ao Iguassú e ao seu presidente sr. Abelardo Pinto.

RACIONAMENTO DE GASOLINA

Atendendo ao deliberado pela Comissão Estadual de Racionamento, a Prefeitura Municipal de Nova Iguassú notifica, por nosso intermedio, a todos os proprietarios de automoveis e caminhões que deverão inscrever os seus veiculos, a fim de obterem os cartões indispensaveis á aquisição de gasolina. A começar de amanhã, dia 4, estarão abertos os postos de inscrição, localizados no edificio da Prefeitura, nesta cidade, e nas Agencias da Prefeitura, em Caxias e Vila Meriti. As inscrições encerrar-se-ão no proximo dia 9. Avisa ainda a Prefeitura Municipal de Nova Iguassú que, em virtude do deliberado pela referida Comissão de Racionamento, está proibida a venda de mais de cinco litros diarios de gasolina a cada automovel de uso particular.

Banco Comercio e Industria de Minas Gerais

Comunicam-nos da Agencia local que a Assembléa Geral Extraordinaria dos Acionistas, reunida recentemente, aprovou por unanimidade a proposta da Diretoria no sentido de ser elevado o capital social do Banco Comercio e Industria de Minas Gerais de 24 para 60 mil contos de réis. Tal noticia demonstra o indice do alto grau de desenvolvimento, prosperidade e expansão desse Banco, que hoje se alinha entre os maiores estabelecimentos de credito de nosso país.

VIDA SOCIAL

DATAS INTIMAS

Fizeram anos no mês de abril ultimo:
— 27, sta. Jaci Sampaio de Azeredo;
— 27, perito-contador Alzira d'Avila Junior;
— 27, sr. Custodio da Silva;
— 27, d. Zilda Gomes de Melo, esposa do sr. Aladir Cardoso de Melo;
— 27, sta. Irene Moreira Lavinas;
— 27, jovem Manuel Valente Chita Filho, residente em Avelar;
— 29, menina Dulce, filha do sr. Zoraguido F. de Almeida e de d. Euquena M. de Almeida;
— 30, sr. Abelardo Pinto, presidente do alvi-negro.

Fizeram anos neste mês:
— 1, d. Maria dos Prazeres Chita Macael, esposa do sr. Ormindo Macael, e residente na parada General Zenobio;
— 1, d. Ana Hugin, esposa do eng. Emilio Hugin;
— 2, menino Nisio, filho do sr. João da Luz de Sousa;
— 2, menina Gilsa Maria, filha do sr. Heitor da Silva e da prof. Maria Eulina da Silveira e Silva.

Fazem anos hoje:
— dr. Ataíde Pimenta;
— menina Sada Davi.

NASCIMENTOS

A 25 de abril ultimo, nasceu a menina Marilena, filhinha do sr. Euclides Pires da Silva e da d. Maria Sabina dos Santos Silva.

CONFRATERNIZAÇÃO DE ESCOLARES IGUASSUANOS

Transferida que fôra do dia 21, realizou-se finalmente, domingo ultimo, a anunciada festa de confraternização entre os alunos da escola municipal de Caxias — Visconde de Gericinó e os da Escola João Batista, desta cidade.

Os referidos alunos, depois de visitarem a redação deste jornal, em companhia das professoras Jurema Dias e Alfa Pimenta, foram para o Centro Espirita local, em cujo salão de conferencias prestaram homenagens ao dr. Getulio Vargas, ao dr. Felipe Leal e ao Ginásio Leopoldo, estando presentes á festa, além da prof.ª Albertina Trigueiro, diretora da Escola João Batista, os srs. cel. Sebastião de Matos e Luiz de Azeredo e stas. Maíra Caulino, Neli de Barros, Nilza de Almeida e Olga Valadares.

Dr. Alfredo Soares

Molestias de senhoras e crianças

Regime alimentar infantil

Consultorio: Av. Nilo Peçanha, 73

Segundas, quartas e sextas, das 14 ás 16 horas

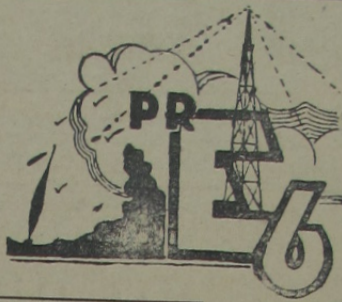

HORA DE NOVA IGUASSU' na Radio Sociedade Fluminense

Oçam a HORA DE NOVA IGUASSU' irradiada diariamente, das 9 ás 10 horas, pela querida e simpática emissora fluminense PRE-6

Cine Verde EDITAL

Hoje — Jornal Nacional; a continuação do filme em série: «Os tambores de Fú Manchú», e Sonja Henie, no drama: «Quero casar-me contigo».

Amanhã e terça-feira — Jornal Nacional; Dorothy Lamour, no drama: «Alo-ma», e Jack La Rue, no filme: «Romance nos bastidores».

Quarta e quinta-feira — Jornal Nacional; John Howard, no drama: «O filho de Monte Cristo», e J. Mc Brown, no filme: «A lei manda».

Campeonato de voleibol

Em seguida ao torneio inicio de voleibol, realizado na quadra iluminada do Iguassú no dia 25 do mês de abril ultimo, vem sendo disputado, com raro entusiasmo, o campeonato de voleibol, no qual já ocupam as melhores colocações os quadros da Gazeta de Noticias, O Globo, Correio da Noite e Meio Dia.

Segundo a tabela organizada, os proximos jogos são os seguintes:

Dia 4 (amanhã) — Jornal dos Esportes x O Globo e Diario da Noite x Correio da Noite. Dia 8 — Vanguarda x Correio da Lavoura e Gazeta de Noticias x Meio Dia.



DESDE QUE KOLYNOS foi descoberto, ha trinta annos passados, innumerables dentifricios têm tentado imitar suas superiores qualidades, mas nenhum foi bem sucedido.

Kolynos limpa os dentes melhor e sem causar damno — restaurando rapidamente o brilho e brancura naturaes.

Não aceite substitutos — insista no melhor creme dental — Kolynos



Banco da Lavoura de Iguassú

(Sociedade Cooperativa de Responsabilidade Limitada)

EM LIQUIDAÇÃO

2.ª Convocação

Os abaixo assinados, liquidantes do Banco da Lavoura de Iguassú, convidam a todos os associados, para se reunirem em Assembléa Geral Extraordinaria, em segunda convocação, no dia 4 de maio do corrente ano, na séde da Sociedade Rural dos Fruticultores, á rua Marechal Floriano n. 2071, a fim de tratarem das seguintes ordens do dia:

a) Apresentação do Relatório dirigido á Secretaria de Agricultura, Industria e Comercio do Estado do Rio de Janeiro;

b) Exposição de assuntos de interesses dos associados.

Nova Iguassú, 30 de abril de 1942.

Liquidantes — Carmeno Romano, Thucydides Melo Araujo e Cap. Luiz Lopes da Costa.

Agradecimento

Manuel Pereira Belém e filhos agradecem a todas as pessoas que os confortaram, quando do passamento de sua esposa e mãe, MARIA DAS DORES BELE'M, e convidam todos os amigos para a missa de 7º dia, que farão realizar na Matriz desta cidade, no proximo dia 6, ás 8.30 horas.

Nova Iguassú, 30-4-1942.

Na pregação do Evangelho redivivo...

O prof. Leopoldo Machado conclue, a traços rápidos, o relato de sua ultima excursão.

IV

Viajamos de Maceió a Recife de «sôpa».

Esperavam-nos, em Recife, em comissões, confrades de todos os centros da cidade.

Permanecemos 14 dias em Pernambuco, proferindo conferencias todos os dias, havendo dias de três: pela manhã, à tarde e à noite. E todas, com ambientes superlotados.

Recife é uma linda cidade, moderna e plana. Diz-se, nos compendios de geografia, que é a Veneza brasileira. Não cremos, porque deve ser muito mais bela do que Veneza. O Capibaribe, serpenteando, poeticamente, através da cidade, divide-a em tres bairros populosos, modernizados, belos.

O movimento espirita em Recife é intenso e bem organizado.

Todos os centros, fraternizados, criaram o Conselho Espirita de Pernambuco, que os dirige. Falamos em todos eles, do centro e dos suburbios. Nossa conferencia de culminancia, proferimo-la no velho e historico teatro «Santa Isa-

bel». E' teatro para 1.200 pessoas, porém, tinha mais de duas mil. Houve quem afirmasse nunca, depois da «Aliança Liberal», o velho «Santa Isabel» apanhara tanta gente. Foi a consequencia duma ótima propaganda feita pelo arcebispo, d. Valverde, por uma pastoral que publicou dois dias antes, no «Jornal do Comercio», o mais famoso da terra, na mesma edição e pagina em que saíra nossa entrevista ao mesmo jornal. Falamos sobre a irmanação da ciencia e religião, cuja conferencia de duas horas foi bem a merecida e delicada resposta á pastoral do sr. arcebispo. Uma grande vibração e freneticos aplausos.

Tambem, a imprensa de Recife não nos regateou, e ás nossas conferencias, generosa acolhida. Como o «Jornal do Comercio», a «Folha da Manhã», de que é colaborador constante o sr. interventor federal aí, publicou uma entrevista nossa com fotografia, em destaque.

O Espiritismo vibra e faz adeptos aí, em todas as camadas sociais.

Ha, em Recife, quatro gran-

des organizações espiritas — a Federação, a Liga, a Cruzada Espirita e a Casa dos Espiritistas, que dirigem o movimento doutrinário. Verdadeiras multidões se locomoviam para toda parte onde seriam as conferencias. Na Liga Espirita, uma grande surpresa nos aguardava: a inauguração do gremio teatral é teatro com o nosso nome, construção moderna, contiguo á sede da Liga. Vimos aí duas peças nos seus magnificamente representadas, na festa inaugural, e tivemos de ir ao palco, falar para, precisamente, um milhar de espectadores.

Ultimou-se, com a nossa presença e interferencia aí, a organização da «Grafica Editora do Nordeste», uma empresa tipografica para imprimir livros e jornais espiritas. A oficina, aliás bem montada, deixamos lá apalavrada para a compra. E a primeira obra editada: um volume de nossas conferencias, que foram taquígrafadas pela mais capaz das taquígrafas recifenses: senhorinha Helena

(Conclue na 4ª página)



NÃO DEIXE A VELHICE SE APROXIMAR ANTES DO TEMPO
UTEROL
é para a mulher um remedio precioso. Conserve o seu sorriso, a sua saúde e a sua mocidade, tomando o remedio que regulariza as funções utero-ovarianas.

PRODUTO DO LABORATÓRIO MELKA E SEMPRE EFICAZ

PARA A MULHER

O exercicio é vida

PATRICIA LINDSAY

A metade das enfermidades da hora presente, muitas das quais têm um desenlace fatal, originam-se no aniquilamento progressivo dos membros e na inação e sedentarismo, que roubam à saúde o maximo do movimento quotidiano, já que o movimento é vida. A insuficiencia hepatica ou renal representa um verdadeiro ferrujamento

dos órgãos que se devem achar sempre em perfeito funcionamento. As massas musculares resentem-se com a imobilidade prolongada e os movimentos se tornam torpes. Tambem é pernicioso permanecer constantemente dentro de casa e ficar prisioneiro de quatro paredes nos dias em que se pode viver ao ar livre, durante algumas horas.

Aumentar a capacidade e o vigor dos pulmões e bronquios equivale a assegurar a saúde desses órgãos. Isto é possível mediante a realização de exercicios metodicos. A ginastica preenche as necessidades apontadas, sendo, além disso, de grande beneficio na convalescência de algumas doenças. E' evidente que, melhorando a saúde em geral, os exercicios contribuem para tornar as mulheres mais belas, e, por isso, devem ser encarados como verdadeiros tratamentos de beleza, faceis de praticar e seguros quanto ao rendimento.



MAGROS DE NASCENÇA PODEM AGORA OBTER 2Ks NUMA SEMANA

Milhares de pessoas debéis, pallidas e esgotadas, mesmo as que são «magras de nascença», ficam maravilhadadas com este novo processo de readquirir rapidamente o peso normal. É commum observar-se o aumento de 7 a 10 kilos num mez e de 3 kilos por semana.

Vikelp, o novo concentrado de minerais, iodo-vitâmico, extrahido do mar, ataca directamente as causas da magreza e do esgotamento, aumentando o peso por dois modos em um só processo natural.

Primeiro, suas grandes reservas de minerais facilmente assimiláveis nutrem as glandulas produtoras do succo gastrico necessario para digerir gorduras e amidos, factores do peso na alimentação. Segundo, o IODO NATURAL contido em Vikelp nutre e regula as glandulas internas que controlam o metabolismo — processo pelo qual os alimentos digeridos se convertem em carnes rijas e novas forças e energias. Além disso, Vikelp contém a dose diária de ferro, cobre e phosphato de calcio, bem como da importante vitamina B, de que carece o organismo.

Tres comprimidos de Vikelp contém mais ferro e cobre do que 1/2 kilo de espinatre ou 3 1/2 kilos de tomates frescos; mais calcio do que 6 ovos; mais phosphoro do que 650 grammas de cenouras e mais IODO NATURAL do que 726 kilos de carne.

LABORATORIOS ASSOCIADOS DO BRASIL, LTDA. R. Paulino Fernandes, 49 - Rio

Comprimidos **VIKELP**

NOITE DANÇANTE

Na séde do alvi-negro

Comunicam-nos que o Departamento Feminino do E. C. Iguassú fará realizar, no dia 17 do corrente, uma Noite Dançante em homenagem á Directoria e corpo social do alvi-negro.

Para a mesma será exigido dos associados o recibo do mês e das senhoras e senhoritas a carteira social.

Delegacia de Ordem Politica e Social

O Delegado de Ordem Politica e Social, José Ramos de Freitas, acaba de divulgar a seguinte Nota Oficial:

O titular da Delegacia de Ordem Politica e Social, que tem sob sua jurisdição os assuntos relativos a estrangeiros, volta mais uma vez, além das muitas que se tem dirigido a publico em notas officiais sobre a materia, para manifestar o desejo de que qualquer estrangeiro que tenha tido dificuldades ou que as encontre presentemente para seu registro, na fórmula da lei, se dirija

pessoalmente, das 14 ás 17 horas, ou por escrito, em simples carta, expondo suas queixas, reclamações, dificuldades ou possiveis extorções de que se julgarem ou tiverem sido vítimas. Ainda o titular da D. O. P. S. concita aqueles que por ventura não tenham confiança na sua ação, a escreverem as suas observações directamente ás autoridades superiores do Estado expondo qualquer situação irregular de que julgarem terem sido vítimas.

Fica esclarecido que até hoje entraram em proto-

colo 16.369 processos, dos quais foram solucionados 12.009, estando dependendo de solução 4.353, entre os quais 1.231 por culpa exclusiva dos interessados que não cumpriram exigencias formais.

Os processos dependentes de solução, ou sejam 3.122, estão em andamento, sujeitos á marcha natural dentro dos limites de recursos que a D. O. P. S. possui.

Farmácias de plantão

Farmácia Central — Rua Marechal Floriano, 2194. Telefone, 16.

Caixa Economica Federal do Estado do Rio

AGENCIAS DE NOVA IGUASSÚ E CAXIAS

Depositos populares desde 5\$000 até 20.000\$000 á taxa de 5% a. a.

Depositos a prazo fixo.

Depositos em Cheques, a partir de 500\$000.

Depositos Caucionados. — Depositos Especiais.

Cadernetas Comuns — Condicional, Economia propria.

Cadernetas — Para firma Comercial, Sociedade anonima e Sociedade civil.

Hipotecas, Consignações e Empréstimos sobre Apolices

Avenida Nilo Peçanha, 65 - Tel. 114

DE...
SSU'
SOCIE...
IMITAR...
CREAR...
KOLYNOS...
Banco da Lavou...
ra de Iguassú...
Sociedade Cooperativa de...
ponsabilidade Limitada...
EM LIQUIDAÇÃO...
2.ª Convocação...
Os abaixo assinados, representantes do Banco da Lavou...
de Iguassú, convidam a todos os associados, para se reunirem em Assembléa Geral Extraordinária, em segunda convocação, no dia 4 de maio do corrente ano, na séde da Sociedade Rural dos Fraticultores, rua Marechal Floriano n. 2194, a fim de tratarem das seguintes ordens do dia:
a) Apresentação do Relatório dirigido á Secretaria de Cultura, Industria e Comercio do Estado do Rio de Janeiro;
b) Exposição de assuntos e interesses dos associados.
Nova Iguassú, 30 de maio de 1942.
Liquidantes — Carneiro Mano, Theoclydes Melo e Cap. Luiz Lopes da Silva.

Filhos de Iguassú F. C.

RESUMO DAS RESOLUÇÕES DO DIA 21 DO CORRENTE

- a) - Aprovar a ata da reunião anterior.
- b) - Fazer constar em ata a congratulação do Presidente aos demais diretores, pelo transcurso brilhante da festa cívica organizada no clube à passagem do aniversário do sr. Presidente da República.
- c) - Oficiar, agradecendo ao sr. Paulino Barbosa a sua brilhante oração, ressaltando a personalidade de s. e. c. o sr. Presidente da República; ao dr. Getúlio Moura a maneira pela qual conduziu os trabalhos da sessão cívica; ao sr. Sebastião Herculano de Matos a sua presença, assim como a sua participação na mesa; ao sr. Nelson Ramos a sua presença na sessão solene; e ao sr. José Alves de Paula a distinção de trazer em visita à nossa sede os componentes da A. C. D.
- d) - Aprovar a proposta do sr. Geraldo Salgueiro.
- e) - Fazer constar em ata o número de 6231 votos, os quais foram entregues ao sr. Euclides Gonçalves Pereira, para o início da "Campanha da Primavera".
- f) - Conceder as quintas feiras ao Departamento Femi-

nino para os jogos de Pinguê-Pongue.

g) - Tomar providência junto ao D. F. para preparação do seu uniforme, de que constará uma saia branca de fusão, pregueada com 4 centímetros, blusa olímpica branca, com faixa sobreposta encarnada de 8 centímetros de largura, com escudo bordado em branco a máquina na própria faixa, tenis branco, meias soquetes branca com friso vermelho horizontal.

h) - Providenciar a feitura da bandeira do Departamento Feminino.

Resumo das Resoluções do dia 28 do corrente

- a) - Aprovar a ata da reunião anterior.
- b) - Tomar conhecimento do of. n. 175, do dr. Ricardo Xavier da Silveira, justificando a sua ausência na sessão cívica realizada em homenagem à data aniversária do exmo. sr. Presidente da República.
- c) - Incluir no quadro social os srs. Irany Moreira, Francisco Pereira Mendes e Emanuel Pereira Lopes.
- d) - Designar o sr. Enéas Pereira Belém, tesoureiro do clube, para proceder à arrecadação das listas expedidas em benefício, da "Campanha Pró Estádio".

Alvaro Viana-Secretario Geral

E. C. Iguassú

RESUMO DAS RESOLUÇÕES

A Diretoria do Esporte Clube Iguassú, em sua reunião ordinária realizada no dia 23 do corrente, resolveu:

- a) - aprovar a ata da sessão anterior;
- b) - conceder demissão, a pedido, ao sr. José Alves do cargo de Sub-Diretor da Secção de Pinguê-Pongue;
- c) - conceder carteiras sociais de identidade às stas. Rute Portela de Assis Coutinho e Venadora de Araujo;
- d) - incluir no quadro social, como contribuintes, os srs. Enesio Fernandes da Silva, Honorino de Sousa Junior e Sebastião Francisco de Melo, e, como aspirante, Luiz Carlos Sales Guimarães;
- e) - ratificar os convites ao Rovenia F. C.; E. C. Maravilha e Maravilha F. C.;
- f) - agradecer ao Diretor da Secção Esportiva do jornal "Meio Dia" a nota publicada no dia 16 ultimo; ao Chefe do Departamento de Arbitros a escalção dos juizes José Pereira Peixoto e Leonidas Rougomout para os jogos realizados nos dias 19 e 21 do corrente; ao Prefeito deste Município a sua presença nas festividades realizadas no dia 19; e á A. C. D. do Rio de Janeiro a visita do dia 19;
- g) - convidar o "scratch"

Na pregação do...

(Conclusão da 3ª página)

de Moura. Afora esse volume, estamos elaborando outro, de nossa excursão relatada, com as necessárias minúcias, denominado "Ide e Pregai". Para este, que já está quase ultimado, Zuleno Pessoa, um desenhista genial que, sem haver estudado desenho, realiza verdadeiros prodígios de arte e inspiração, desenhou sugestivíssima capa.

Visitamos algumas cidades do interior pernambucano, proferindo conferências nos cinemas, para o grande publico, todas com geral aceitação: Goiana, Gravata, Limoeiro, Olinda, que é, atualmente, um suburbio de Recife. E, dado nos sobrasse tempo, leríamos ai, como nos outros Estados,

de Amadores da F. M. F. para um jogo no dia 1º de maio vindouro; os srs. Prefeito do Município, Presidente da F. M. F. e o Chefe do Departamento de Arbitros da referida entidade para assistirem à partida do dia 1º de maio; e a Casa Superbol para um jogo no dia 3 do corrente.

Nova Iguassú, abril de 1942.
Altair Soares Pereira
Secretario Geral

percorrido as principais cidades do interior, tantos eram os convites que, de toda parte, nos chegavam.

A todos, deixamos a esperança e o compromisso de que, em 1945, se Deus permitir e a guerra tiver acabado, faremos uma excursão por todo o Brasil durante o ano inteiro, a começar em Manaus e terminar em Porto Alegre, a pregar o Evangelho redivivo que é ouvido, por toda parte, com a sofreguidão do sedento que saboreia um delicioso copo de agua fresca.

E radicou-se nos, mais uma vez, a convicção do asserto de Alan Kardec, afirmando que ha mais gente lá fora do que se pôde calcular, ansiosa das verdades do Espiritismo, como que á espera, sómente, de quem as saiba pregar com logica e exemplos.

A FORTUNA vem durante o sono... para os que põem a publicidade trabalhando em seu beneficio.

BANCO DO BRASIL

Praça 14 de Dezembro, 106 - NOVA IGUASSU - Estado do Rio
End. Tel.: "Satélite" - Telef.: 4 (Contadoria), 25 (Gerência) - Caixa do Correo, 3

TAXAS DE JUROS DE DEPÓSITOS

EM CONTAS POPULARES

- Com livro de cheques gratis e sem sêlos e caderneta — limite até 10.000\$000 4%
- Com cheques selado e limite até 50.000\$000 3%

EM CONTAS COMERCIAIS

- Com cheques selados e sem limite de quantia 2%

EM CONTAS A PRAZO FIXO

- De 6 meses 4%
- De 12 meses 5%
- Com pagamento (6 meses 3 1/2%
- mensal de juros: (12 meses 4 1/2%

EM CONTAS DE AVISO PRÉVIO

- e 30 dias 3 1/2%
- e 60 dias 4%
- e 90 dias 4 1/2%

LETRAS HIPOTECÁRIAS

As letras hipotecárias emitidas pelo Banco do Brasil, dos valores de Rs. 100\$000, Rs. 200\$000, Rs. 500\$000, Rs. 1.000\$000 e Rs. 5.000\$000, têm por garantia:

— os imóveis hipotecados; o fundo social, e o fundo de reserva.

São emitidas ao prazo máximo de 20 anos e liquidáveis por via de sorteios anuais.

Seus juros, de 5 olo ao ano, pagáveis por meio de cupões, de 6 em 6 meses, em 31 de janeiro e 31 de julho de cada ano, estão isentos de quaisquer impostos, taxas, selos, contribuições ou outras tribu-

FAZ, NAS MELHORES CONDIÇÕES,

- Cobranças — Transferências de Fundos.
- Descontos de letras, saques e cheques sobre esta ou quaisquer outras praças.
- Empréstimos em contas correntes com caução de duplicatas.
- Empréstimos em letras hipotecárias.
- Crédito Agrícola a longo prazo, sob a garantia exclusiva da fruta.
- Crédito Industrial para a compra de matérias primas e reformas, aperfeiçoamento e aquisição de maquinário.

São atendidos, com a maior presteza, todos os pedidos de informações e esclarecimentos sobre quaisquer operações da Carteira de Crédito Agrícola e Industrial, que se acha em pleno funcionamento.

FILIAIS OU CORRESPONDENTES EM TODAS AS PRINCIPAIS PRAÇAS DO PAÍS E DO ESTRANGEIRO

tações federais, estaduais ou municipais, de acôrdo com o decreto lei n. 221, de 27 de janeiro de 1938.

Preferem a quaisquer títulos de dívida quirografária ou privilegiada e podem empregar-se:

— em fianças à Fazenda Publica; em fianças criminaes e outras; na conversão de bens de menores, órfãos e interditos; e no pagamento dos juros e das prestações dos empréstimos em letras hipotecárias concedidos pelo Banco.

São negociáveis em qualquer parte do território nacional e cotadas em Bolsa TODAS AS OPERAÇÕES BANCÁRIAS

FILHAS DE MARIA

dos seus...
deslumbrante...
felicidade...
como vós...
nesse instante...
"Maio" é...
motivo de...
Dias liricam...
tes respand...
camente irri...
narias volu...
mente riscal...
tes estrepe...
canticos e...
gem de c...
Rainha fest...
da Terra!...
Filhas de...
Pelas vo...
fiantes, pe...
das das vo...
vossos be...
duzistes...
dos erros...
descrença...
lúcido e...
dade, da...
Extasia...
mor longi...
uma das...
ções pron...
todas as...
sima Cap...
ciscanas...
Enlevad...
consciente...
— Sant...
dos Céus...
Mãe de...
to...
Senhora d...
Quanta do...
as vossas ora...
fé!...
— Protra...
imagem da Virg...
"Filhas de Mari...
decei-lhe, con...
mento feliz...
acolheu no seu...
e contin...
documento a R...
Céus e da Terra...
Ave Maria!...
PAULO O. V.

Filhas de Maria!...
Vós vos associastes aos...
cibos angelicos que formam...
o corpo invisível, mas es...
plendido, do Deus oculto...
Os vossos espiritos privile...
giados desprezem-se por...
alguns momentos do envol...
torio material, a fim de pe...
netrar nas regiões da imor...
talidade e depor no trôno...
da "Virgem Imaculada" o...
delicioso perfume e as finas...
essencias duma prece inspi...
rada pela gratidão e ditada...
pela alegria!

**NOVA IGUASSU - ZONA COMERCI...
Último emprego de capi...
MEM YMBASSAY DE MAGALHÃES...
V ENDE:**

FILHAS DE MARIA

(As Filhas de Maria da Matriz de Sto. Antonio de Jacutinga; preito de homenagem sincera).

"O ideal do Bem, o ideal da caridade cristã, está maravilhosamente sintetizado na figura simbólica da "Filha de Maria" — Esta figura deve ser o traslado de todas as mulheres — "Carater limpo, alma forte, coração generoso, sem um delise, sem uma hesitação, isto é, a estrutura firme da alma limpa de Maria!...

Filhas de Maria!...

Vós vos associastes aos côros angelicos que formam o cortejo invisível, mas esplendido, do Deus oculto. Os vossos espiritos privilegiados desprendem-se por alguns momentos do envoltório material, a fim de penetrar nas regiões da imortalidade e depôr no trôno da «Virgem Imaculada» o delicioso perfume e as finas essencias duma prece inspirada pela gratidão e ditada pela alegria!

Filhas de Maria!... Como sois felizes nesse momento!

A alvura do lírio, o purpuro da rosa, simbolos encantadores da inocencia e da caridade jamais se estampam tão fielmente nos vossos rostos angelicais!...

— E vossa felicidade? mal cabe no estreito ambito dos vossos corações juvenis! felicidade intima, inesperada, pura, nobilissima, sem par! Essa felicidade identifica-se com a intraduzível alegria que merecestes! apresenta-se aos vossos olhos como o ato de heroismo que praticastes!

Ela vos está sorrindo como o fruto dulcissimo que colhestes; felicidade que toma a forma da vitoria que conquistastes! Os que vencem os inimigos e os conquistadores de Nações não gosaram no delirio de suas loucuras, no esplendor

dos seus triunfos, no auge do seu poder, na irradiação deslumbrante da sua glória; felicidade tão doce e intima como vós, Filhas de Maria, nesse instante!

"Maio" é para todas vós motivo de júbilo e amor!... Dias liricamente azuis, noites resplandescentes, poeticamente irisadas de luminarias volantes, luminosamente riscadas pelos foguetes estrepitosos, cheias de canticos e louvores á Virgem de celestial ternura, Rainha festejada dos Céus e da Terra!

Filhas de Maria!...

Pelas vossas orações confiantes, pela inocencia ilibada das vossas vidas e pelos vossos belos exemplos, conduzistes almas do labirinto dos erros, das dúvidas e das descrenças para o caminho lúcido e triunfal da verdade, da paz e da ventura!

Extasiado, ouço num rumor longinquo o prólogo de uma das mais belas orações pronunciadas por vós, todas as semanas, na belissima Capela das Irmãs Franciscanas.

Enlevado, repito quase inconscientemente:

— Santa Maria, Rainha dos Céus...

Mãe de N. S. Jesus Cristo...

Senhora do mundo... etc.

Quanta doçura encerram as vossas orações cheias de fé!...

— Prostrai-vos diante da imagem da Virgem dos Céus, «Filhas de Maria», e agradecei-lhe, contritas, o momento feliz em que vos acolheu no seu manto protetor e continuai a orar docemente a Rainha dos Céus e da Terra!...

Ave Maria!...

PAULO O. V. Filho

COISINHAS...

E' inteligentissima a sta. G. G. B.: está sempre a sorrir. Linda como uma princesa, distribue sorrisos generosamente e vai conquistando, desse modo, o coração de todos os moços da cidade.

Não raro se verificam enganos lamentáveis a respeito destas coisinhas. Chamo, por exemplo, a sta. P. — i que primor! — e, no entanto, é outra, com a mesma inicial, que atende, pressurosa, a meu chamado — i que pesadelo, meu Deus!

O jovem J. A. esteve em apuros ha dias, em consequência dos ciúmes de sua ex-moçina dos olhos bonitos. Se ele não fosse, de fato, um mocinho valente e se não ficasse, segundo me contam o Acácio e o Alziro, mais barulhento do que nunca, por certo teria levado uma surra... de sombrinha.

Eu dei toda a razão a meu amigo, que de mim se aproximou dizendo: "Quem não morre de amores pela sta. J. L. não tem o coração normal. Eu, pelo menos, já estou cansado... de morrer de amores..."

O jovem A. G. não deixa um instante sequer os fregueses e vizinhos sossegados: leva o tempo todo a ensaiar o Barbeiro de Sevilha para cantá-lo em homenagem á namorada. Se isso é verdade eu não sei, confesso. A nova vai aqui por conta do Nonô, Dadá e Darci, que estão espalhando-a aos quatro ventos...

Cuidado, sta. F. M. C., com o jovem U. Sinceridade ali é... ombro de cobra.

Sta. X, eu conheço um rapaz que está loucamente apaixonado por você, e não pretendo, com isso, dizer-lhe nenhuma novidade. O coitado, entretanto, não sabe ainda que bobo não tem vez — i já viu isso?

i Quem pode me dar noticias da encantadora G. E.? i Ah, que saudades... dela!

i Tão tristonha que ela é!... Conta-me tudo, sta. M. M., e eu prometo auxiliá-la. Quero vê-la feliz, muito feliz mesmo. i Acredita?

i Quem será a Rainha da Primavera no alvi-rubro? Eu ainda não escolhi minha candidata definitiva, mas tenho pensado muito na sta. J. R. C.

DR. COISINHA

Somos ou não felizes?

Quase ninguem ha satisfeito sobre a Terra. Uns se queixam de lhes faltarem haveres, a outros escasseia inteligencia e a outros o não possuem saúde lhes é motivo de tristeza.

Para o homem cego a recuperação de suas vistas representaria a sua felicidade. Para o desempregado a sua felicidade seria o retorno a um emprego. Para o filho órfão a maior dita lhe seria dada se lhe restituissem á vida a mãe pranteada.

Finalmente pomos a nossa felicidade em alguma coisa já passada, que não nos mais pertence.

Dizemos aos quatro pontos cardeais que a vida feliz era a que levávamos quando tínhamos nossa mãe, ou uma saude robusta, ou o nosso emprego, ou quando usufruíamos tais e quais benefícios.

Pobres criaturas que somos! O que dizemos hoje do feliz que éramos ontem, repeti-lo-e-mos, talvez amanhã, lamentando a perda da felicidade que nos bafejava nos dias que estamos vivendo atualmente.

Como somos versáteis! Hoje a vida nos é má, amanhã esta mesma vida desgraçada será decantada como o prototipo da vida feliz!

Mesmo que nos fosse possível reaver o perdido, a felicidade não nos sorriria, porque nós a pomos fóra de nós, em flagrante conflito com as assertivas de Jesus, em Lucas, 17-21, quando nos promete a felicidade assim: "O reino de Deus está dentro de vós; não o

procureis nem aqui nem ali".

O grande e imortal Seneca legou-nos estas pérolas morais: "Se o que tens te parece pouco, insuficiente, então, mesmo que possuas o mundo, sentirte-ás ainda na miséria".

O que se depreende desta consideração feita é que a felicidade sempre está conosco e nós é que a não sabemos aproveitar.

Bem razão tinha o filósofo americano Will Durant quando, no prefácio de seu livro «A História da Filosofia», nos asseverou: "A felicidade consiste em a criatura se sentir satisfeita com o que possui".

JOSÉ JORGE

FRAOS E ANEMIOS! Tomem: VINHO CREOSOTADO "SILVEIRA" Empregado com êxito nas: Tosses Resfriados Bronquites Escrofulose Convalescências VINHO CREOSOTADO É UM GERADOR DE SAÚDE.

Dr. Orlando Moniz Dias Lima ADOGADO

Res.: Alfredo Soares, 123-Tel. 250

CARTÓRIO DO 3º. DISTRITO

Estação de José Bulhões (Vila de Cava) (Tabelião Distrital e Oficial do Registro Interino)

Jarbas de Azevedo Cordeiro

Escrituras, Procurações, Firmas, Nascimentos, Casamentos, Óbitos, etc.

NOVA IGUASSÚ—ZONA COMERCIAL

Ótimo emprego de capital

MEM YMBASSAY DE MAGALHÃES

VENDE:

PREDIO de n. 2.408, da Avenida Mal. Floriano (rua principal desta cidade), com 9 comodos, numa area de 33 x 66 e mais outra area, ao lado desta, com 10x15; PREDIO de n. 2476, assobradado, com 15 comodos (sede atual do Grupo Escolar desta cidade), sendo que, 7, na parte superior e, 8, na inferior, numa area de 19x55, ambos com frente para essa Avenida e, a 20 metros da igreja matriz local.

TRATAR na Vila Yboty, 45, nesta ou Tel. 43-5124-RIO

Contra DORES E RESFRIADOS



MELHORAL É MELHOR! EXPERIMENTE-O!

CORREIO DA LAVOURA

ÓRGÃO INDEPENDENTE

Registrado, de acordo com o decreto federal n. 24.776, de 14 de julho de 1934, no Cartório do 7º Ofício de Notas.

Fundador:

Silvino de Azeredo

Publica-se aos domingos

ASSINATURAS:

Ano 15\$000
Semestre 8\$000
Trimestre 5\$000
Numero avulso \$300
Num. atrasado \$400

ANUNCIOS

Preço por centimetro:
1ª pagina 2\$000
Paginas impares 1\$500
" pares ou indeterminadas 1\$000

Publicações a pedido, preço por linha: \$600 rs.

Para anuncios a longo prazo, descontos especiais.

Toda correspondencia sobre anuncios deve ser dirigida á gerencia deste jornal.

Rua Bernardino Melo, 2075
TELEFONE, 180

NOVA IGUAÇU-É. DO RIO

EDITAL

Cartorio do 5º Ofício

Registro de Imóveis da 2ª Circunscrição desta Comarca

Faço saber a Honorina José Ferreira, solteira, de residência ignorada, compromissária compradora do predio e respectivo terreno sito á rua do Cobre n. 36, quadra 22, de propriedade do Dr. Luiz Sparrano e sua mulher, que, de conformidade com o estabelecido no Decreto-Lei n. 3.079, de 15 de setembro de 1933, deverá comparecer neste cartorio a fim de providenciar junto do procurador destes, Dr. Laurindo Armindo Guia, o pagamento da quantia de 1.455\$500 (um conto quatrocentos e cinquenta e cinco mil e quinhentos e cinquenta e cinco reais) concernente a prestações vencidas, mais as que se vencerem e juros até a ocasião do pagamento, ficando para isso marcado, de acordo com o § 3º do art. 14 do Decreto supra-citado, o prazo de 10 dias a contar da data da ultima publicação do presente edital. Dado e passado nesta cidade de Nova Iguaçu e em meu cartorio, á rua Getulio Vargas n. 46, aos vinte dias do mês de abril do ano de mil novecentos e quarenta e dois. O Oficial: Decio Soares de Souza e Melo.

2-2
Trabalhos gráficos?
na Redação deste jornal

PREFEITURA MUNICIPAL DE NOVA IGUAÇU



ATOS DO SR. PREFEITO

N. 18, de 17 de abril de 1942.
O Prefeito Municipal de Nova Iguaçu, usando das atribuições que lhe confere a legislação em vigor, e mais, considerando que, nos termos do art. 156, letra «h», da Constituição de 10 de novembro de 1937, é de conceder-se á funcionaria gestante tres meses de licença;

Considerando ainda que a Professora Municipal, Dulce Vargas Trindade, foi, em face do que requereu e consoante dispõe o art. 171 do Decreto-Lei n. 1.713, de 28 de outubro de 1939, submetida á inspeção medica,

RESOLVE:

Conceder noventa (90) dias de licença, com todos os vencimentos e a contar do dia 23 de fevereiro p. passado, á Professora Municipal desta Prefeitura, Dulce Vargas Trindade.

N. 19, de 25 de abril de 1942.

RESOLVE:

Exonerar Osvaldo de Araujo do cargo de Topografo desta Prefeitura, que vinha exercendo interinamente.

N. 20, de 25 de abril de 1942.

Considerando que, nos termos do art. 156, letra «h», da Constituição de 10 de novembro de 1937, é de conceder-se á funcionaria gestante tres meses de licença;

Considerando ainda que a Oficial Administrativo «C», Irene da Silva Bastos, foi, em face do que requereu e consoante dispõe o art. 171 do Decreto-Lei n. 1.713, de 28 de outubro de 1939, submetida á inspeção medica,

RESOLVE:

Conceder noventa (90) dias de licença, com todos os vencimentos, e a contar do dia 6 deste mês, á Oficial Administrativo desta Prefeitura, Irene da Silva Bastos.

Registre-se, publique-se e cumpra-se.

(as.) RICARDO XAVIER DA SILVEIRA
PREFEITO

REQUERIMENTOS DESPACHADOS

2576 e 2575, Cia. National de Construção Hidraulica e Civil; 2627, Manoel Ferreira Resende; 2622, Eugenio Martins Moreira; 2619, Eugenio Martins Moreira; 2606, Fornecedora Nacional; 2612, José Simões; 2630, Antonio Gonçalves Rego; 2640, José Germano; 2697, Carmine Verdesosa; 2704, Angelo Mirelli; 2703, Manoel Barreiro; 2725, José Matosinho; 2654, João Barbosa Cerqueira; 2620, 2621, 2759, 2760, 2777, Eugenio Martins Moreira; 2755, José Joaquim Vilela; 2763, Sociedade Laticinios União Ltda.; 2783, Bento Soares de Vasconcelos; 2713, Fernando Gonçalves de Almeida; 2762, Sociedade Laticinios União; 2765 Mario Nogueira Corrêa; 2650, Jeronimo Ferraz de Almeida; 2828, Domingos Tavares de Almeida; 2829, Emilio Jansen Ferreira; 2820, Mario Ribeiro; 2819, Adriano Augusto de Azeredo; 2815, Ramiro Ribeiro & Cia. Ltda.; 2775, Esteves de Almeida; 2734, Germano Lube; 2701 e 2702, Antonio Rodrigues; 2707, Aristides de Jesus Gonçalves; 2694, Vital Valadares; 2639, Waldetario Gonçalves; 2632, Domato & Irmão; 2840, Carlos Alvaro; 2834 e 2835, Floriano Peixoto; 2705, Germano Lube; 2712, Nelson de Oliveira Barbosa; 2683, Jospe Agostinho Rodrigues Quaresma; 2847, Daniel Martins Montes; 2854, José Francisco Parente; 2854 e 2844, Mario Galhardo; 2673, Moisés Paulo de Azevedo; 2789, Antonio Gonçalves; 2691, Afonso Jorge; 2686, Antonio Mota; 2689, Manuel de Sá; 2682, Manuel Cunha; 2690, Pojuacan Coelho; 2714, Antonio Vaz Teixeira; 2591, Guilherme de Souza; 2599 e 2592, Cia. Usinas Nacionais; 2504, S. Silva & Cia. Ltda.; 2628, Casa União Ltda.; 2623, José Vasques Pereira; 2569, Pedro da Costa Vaz; 2604, Manuel Gomes; 2602, Camilo de Almeida.

Como requer.

2853, Eduardo Arosa Garcia.

Autorizo a concessão da licença, uma vez paga a multa de 50\$000.

2038, Elvira Peçanha Rodrigues.

Indeferido. A requerente deve reassumir suas funções, dentro do prazo legal, sob pena de demissão.

1441, Isaac Vernet.

A Diretoria de Educação para sugerir a forma de como poderá ser executada a parte final do seu parecer.

2998, Manuel de Lima Lobo.
Junta o talão comprovatorio do pagamento feito ao Estado.

2361, Moisés Gak.
Em face da informação, não ha que deferir.

2823, Servulo Pires de Souza.
Quite-se com os impostos em debito.

1107, Rozendo Francisco de Lima.
Defero, exclusivamente, para os fins consignados no parecer do dr. Procurador.

2507, Antonio Rocha.
Reduza as multas impostas a 700\$000, e autorizo a cobrança das licenças, uma vez paga a multa em questão.

2253, Emilio Molinaro.
Concedo as licenças requeridas, uma vez paga a multa de 500\$000, dando-se em seguida, a baixa nos autos existentes.

2541, José Soares da Silva; 56, Serafim José Ribeiro.
Regularize, preliminarmente, a situação do predio nesta Prefeitura.

2842, Esther Moreira; 2914, João Pereira Reis; 2896, Antonio Alexandrino; 2868, Cooperativa União da Associação dos Fruticultores de Iguaçu; 1867, Pedro Freire; 2692, Cia. Imobiliaria Gramacho S. A.; 2886, João Manuel Fernandes.
Certifique-se o que constar.

2551, Manuel Ribeiro; 2727, Imobiliaria Marapé Ltd.
Como requer, satisfazendo as exigencias da D. de Obras.

2743, João Leopoldo; 2796, José Macedo de Araujo; 2570, José Alves da Silva; 2752, José Martins dos Santos; 2857, Inez Nunes; 2851, Antonio Ribeiro Junior; 64, Lindolfo Gomes; 57, Targino Leite de Faria; 373, Eduardo Rodrigues.
Como requer, e nos termos das informações.

1263, Manuel Gonçalves Ferreira; 2877, Domingos Martins Rabello; 2536, Natal Bavier; 2538, Ademar Bavier; 2817, Manuel Joaquim Afonso; 1817, Adelina da Costa Vaz; 2421, José Luiz Cardoso.
Como requer, em face das informações.

2889, Hedefonso da Silva Neiva; 2881, Ubelina de Souza Moreira; 2827, Izabel de Carvalho; 2855, Antonio Aguiar; 2887, Maria Adelaide Simões; 2878, Francisco Furtado; 2535, Ubelina de Souza Moreira; 2824, Servulo Pires de Souza; 160, Ana Joaquina; 2715, Alberto Joaquim Farinha.
Satisfaça a exigencia da D. de Fazenda.

CASA MATTÁ

Arreios para montaria, charrete, carroças e todos os pertences.

Malas para todos os fins — Pastas cole-giais e outros tipos, carteiras, cintos e miudezas de couros.

Artigos para futebol — Consertos e reformas em geral

OSMAR F. MATTÁ

Rua Marechal Floriano, 2319 - Nova Iguaçu-É. do Rio

MUITO CUIDADO

Quando comprar um terreno ou qualquer imóvel, exija do vendedor que lhe forneça uma CERTIDÃO NEGATIVA DO CARTORIO DE PROTESTOS DE TITULOS, sem o que, estará sempre sujeito a perigos e contrariedades que lhe ocasionarão maiores despesas e grandes preocupações.

CARTORIO DO 3º OFÍCIO-(Edifício do Fórum)-Nova Iguaçu

EDITAL

De eleição, com o prazo de 45 dias e publicação pelo de 15 dias, na forma abaixo:
O Doutor Luiz Miguel Pires, Juiz de Direito da Vara Cível da Comarca de Nova Iguaçu, Estado do Rio de Janeiro, por nomeação na forma da Lei, etc.
Pelo presente edital, com o prazo de quarenta e cinco dias e publicação pelo de quinze dias, faz saber aos herdeiros de Lúcio Tavares bem como suas mulheres, se casado foi, que para este Juízo e cartorio do 2º Ofício se processam uns autos de inventário por duplicatas de executivo por duplicatas de inventário pela Mesbla S/A, com sede em Niterói, os quais tiveram início pela petição seguinte: — Exmo. Sr. Dr. Juiz de Direito da Vara Cível da Comarca de Nova Iguaçu, A Mesbla S/A, sediada na Cidade de Niterói, neste Estado, á rua Visconde do Rio Branco n. 2313, vem, pelo seu advogado infra assinado, inscrito na O. A. B.—Seção deste Estado, sob n. 491, e com escritório na rua Visconde do Uruguai n. 403, naquela cidade, requer o seguinte: — Em 3 de janeiro de 1941, a suplicante, por instrumento particular devidamente registrado no Registro de Titulos e documentos de Niterói, sob n. 225, L. C. n. 1, fls. 44 r, em 13 do mesmo ano, vendeu com reserva de domínio — Doc. 1 — a Lúcio Tavares, brasileiro, casado, comerciante, residente e domiciliado em Nilópolis, neste Município, á Avenida João Pessoa n. 281, um automóvel "Reo", 1936, motor n. 6289.193, 6 cilindros, força 26.3, tendo o comprador pago á vista a importância de 350.000, ajustando pagar o restante da dívida em 15 prestações mensais de 91.500,00, em duplicatas de n. 3.259/38 a 3.264/38, vencíveis em 31 de janeiro de 1941, posteriormente em 31 de março de 1941, vendidas da seguinte maneira: com reserva de domínio, no mesmo mês e ano, por instrumento particular registrado no Registro de Titulos e Documentos de Niterói, sob n. 491, do L. C. n. 1, fls. 44 r, em 30 do mesmo mês e ano, — Doc. 11 — um automóvel, marca "Chevrolet", 1936, motor n. 2741.040, 4 cilindros, 2246 cc, com 24 passagens, de 1934, tendo o comprador pago á vista a importância de 100.000,00, ajustando pagar o restante da dívida em 15 prestações mensais de 66.666,66, em duplicatas de n. 3.265/38 a 3.279/38, vencíveis em 31 de março de 1941, posteriormente em 31 de maio de 1941, vendidas da seguinte maneira: com reserva de domínio, no mesmo mês e ano, por instrumento particular registrado no Registro de Titulos e Documentos de Niterói, sob n. 491, do L. C. n. 1, fls. 44 r, em 30 do mesmo mês e ano, — Doc. 12 — um automóvel, marca "Chevrolet", 1936, motor n. 2741.040, 4 cilindros, 2246 cc, com 24 passagens, de 1934, tendo o comprador pago á vista a importância de 100.000,00, ajustando pagar o restante da dívida em 15 prestações mensais de 66.666,66, em duplicatas de n. 3.280/38 a 3.294/38, vencíveis em 31 de maio de 1941, posteriormente em 31 de julho de 1941, vendidas da seguinte maneira: com reserva de domínio, no mesmo mês e ano, por instrumento particular registrado no Registro de Titulos e Documentos de Niterói, sob n. 491, do L. C. n. 1, fls. 44 r, em 30 do mesmo mês e ano, — Doc. 13 — um automóvel, marca "Chevrolet", 1936, motor n. 2741.040, 4 cilindros, 2246 cc, com 24 passagens, de 1934, tendo o comprador pago á vista a importância de 100.000,00, ajustando pagar o restante da dívida em 15 prestações mensais de 66.666,66, em duplicatas de n. 3.295/38 a 3.309/38, vencíveis em 31 de julho de 1941, posteriormente em 31 de setembro de 1941, vendidas da seguinte maneira: com reserva de domínio, no mesmo mês e ano, por instrumento particular registrado no Registro de Titulos e Documentos de Niterói, sob n. 491, do L. C. n. 1, fls. 44 r, em 30 do mesmo mês e ano, — Doc. 14 — um automóvel, marca "Chevrolet", 1936, motor n. 2741.040, 4 cilindros, 2246 cc, com 24 passagens, de 1934, tendo o comprador pago á vista a importância de 100.000,00, ajustando pagar o restante da dívida em 15 prestações mensais de 66.666,66, em duplicatas de n. 3.310/38 a 3.324/38, vencíveis em 31 de setembro de 1941, posteriormente em 31 de novembro de 1941, vendidas da seguinte maneira: com reserva de domínio, no mesmo mês e ano, por instrumento particular registrado no Registro de Titulos e Documentos de Niterói, sob n. 491, do L. C. n. 1, fls. 44 r, em 30 do mesmo mês e ano, — Doc. 15 — um automóvel, marca "Chevrolet", 1936, motor n. 2741.040, 4 cilindros, 2246 cc, com 24 passagens, de 1934, tendo o comprador pago á vista a importância de 100.000,00, ajustando pagar o restante da dívida em 15 prestações mensais de 66.666,66, em duplicatas de n. 3.325/38 a 3.339/38, vencíveis em 31 de novembro de 1941, posteriormente em 31 de janeiro de 1942, vendidas da seguinte maneira: com reserva de domínio, no mesmo mês e ano, por instrumento particular registrado no Registro de Titulos e Documentos de Niterói, sob n. 491, do L. C. n. 1, fls. 44 r, em 30 do mesmo mês e ano, — Doc. 16 — um automóvel, marca "Chevrolet", 1936, motor n. 2741.040, 4 cilindros, 2246 cc, com 24 passagens, de 1934, tendo o comprador pago á vista a importância de 100.000,00, ajustando pagar o restante da dívida em 15 prestações mensais de 66.666,66, em duplicatas de n. 3.340/38 a 3.354/38, vencíveis em 31 de janeiro de 1942, posteriormente em 31 de março de 1942, vendidas da seguinte maneira: com reserva de domínio, no mesmo mês e ano, por instrumento particular registrado no Registro de Titulos e Documentos de Niterói, sob n. 491, do L. C. n. 1, fls. 44 r, em 30 do mesmo mês e ano, — Doc. 17 — um automóvel, marca "Chevrolet", 1936, motor n. 2741.040, 4 cilindros, 2246 cc, com 24 passagens, de 1934, tendo o comprador pago á vista a importância de 100.000,00, ajustando pagar o restante da dívida em 15 prestações mensais de 66.666,66, em duplicatas de n. 3.355/38 a 3.369/38, vencíveis em 31 de março de 1942, posteriormente em 31 de maio de 1942, vendidas da seguinte maneira: com reserva de domínio, no mesmo mês e ano, por instrumento particular registrado no Registro de Titulos e Documentos de Niterói, sob n. 491, do L. C. n. 1, fls. 44 r, em 30 do mesmo mês e ano, — Doc. 18 — um automóvel, marca "Chevrolet", 1936, motor n. 2741.040, 4 cilindros, 2246 cc, com 24 passagens, de 1934, tendo o comprador pago á vista a importância de 100.000,00, ajustando pagar o restante da dívida em 15 prestações mensais de 66.666,66, em duplicatas de n. 3.370/38 a 3.384/38, vencíveis em 31 de maio de 1942, posteriormente em 31 de julho de 1942, vendidas da seguinte maneira: com reserva de domínio, no mesmo mês e ano, por instrumento particular registrado no Registro de Titulos e Documentos de Niterói, sob n. 491, do L. C. n. 1, fls. 44 r, em 30 do mesmo mês e ano, — Doc. 19 — um automóvel, marca "Chevrolet", 1936, motor n. 2741.040, 4 cilindros, 2246 cc, com 24 passagens, de 1934, tendo o comprador pago á vista a importância de 100.000,00, ajustando pagar o restante da dívida em 15 prestações mensais de 66.666,66, em duplicatas de n. 3.385/38 a 3.399/38, vencíveis em 31 de julho de 1942, posteriormente em 31 de setembro de 1942, vendidas da seguinte maneira: com reserva de domínio, no mesmo mês e ano, por instrumento particular registrado no Registro de Titulos e Documentos de Niterói, sob n. 491, do L. C. n. 1, fls. 44 r, em 30 do mesmo mês e ano, — Doc. 20 — um automóvel, marca "Chevrolet", 1936, motor n. 2741.040, 4 cilindros, 2246 cc, com 24 passagens, de 1934, tendo o comprador pago á vista a importância de 100.000,00, ajustando pagar o restante da dívida em 15 prestações mensais de 66.666,66, em duplicatas de n. 3.400/38 a 3.414/38, vencíveis em 31 de setembro de 1942, posteriormente em 31 de novembro de 1942, vendidas da seguinte maneira: com reserva de domínio, no mesmo mês e ano, por instrumento particular registrado no Registro de Titulos e Documentos de Niterói, sob n. 491, do L. C. n. 1, fls. 44 r, em 30 do mesmo mês e ano, — Doc. 21 — um automóvel, marca "Chevrolet", 1936, motor n. 2741.040, 4 cilindros, 2246 cc, com 24 passagens, de 1934, tendo o comprador pago á vista a importância de 100.000,00, ajustando pagar o restante da dívida em 15 prestações mensais de 66.666,66, em duplicatas de n. 3.415/38 a 3.429/38, vencíveis em 31 de novembro de 1942, posteriormente em 31 de janeiro de 1943, vendidas da seguinte maneira: com reserva de domínio, no mesmo mês e ano, por instrumento particular registrado no Registro de Titulos e Documentos de Niterói, sob n. 491, do L. C. n. 1, fls. 44 r, em 30 do mesmo mês e ano, — Doc. 22 — um automóvel, marca "Chevrolet", 1936, motor n. 2741.040, 4 cilindros, 2246 cc, com 24 passagens, de 1934, tendo o comprador pago á vista a importância de 100.000,00, ajustando pagar o restante da dívida em 15 prestações mensais de 66.666,66, em duplicatas de n. 3.430/38 a 3.444/38, vencíveis em 31 de janeiro de 1943, posteriormente em 31 de março de 1943, vendidas da seguinte maneira: com reserva de domínio, no mesmo mês e ano, por instrumento particular registrado no Registro de Titulos e Documentos de Niterói, sob n. 491, do L. C. n. 1, fls. 44 r, em 30 do mesmo mês e ano, — Doc. 23 — um automóvel, marca "Chevrolet", 1936, motor n. 2741.040, 4 cilindros, 2246 cc, com 24 passagens, de 1934, tendo o comprador pago á vista a importância de 100.000,00, ajustando pagar o restante da dívida em 15 prestações mensais de 66.666,66, em duplicatas de n. 3.445/38 a 3.459/38, vencíveis em 31 de março de 1943, posteriormente em 31 de maio de 1943, vendidas da seguinte maneira: com reserva de domínio, no mesmo mês e ano, por instrumento particular registrado no Registro de Titulos e Documentos de Niterói, sob n. 491, do L. C. n. 1, fls. 44 r, em 30 do mesmo mês e ano, — Doc. 24 — um automóvel, marca "Chevrolet", 1936, motor n. 2741.040, 4 cilindros, 2246 cc, com 24 passagens, de 1934, tendo o comprador pago á vista a importância de 100.000,00, ajustando pagar o restante da dívida em 15 prestações mensais de 66.666,66, em duplicatas de n. 3.460/38 a 3.474/38, vencíveis em 31 de maio de 1943, posteriormente em 31 de julho de 1943, vendidas da seguinte maneira: com reserva de domínio, no mesmo mês e ano, por instrumento particular registrado no Registro de Titulos e Documentos de Niterói, sob n. 491, do L. C. n. 1, fls. 44 r, em 30 do mesmo mês e ano, — Doc. 25 — um automóvel, marca "Chevrolet", 1936, motor n. 2741.040, 4 cilindros, 2246 cc, com 24 passagens, de 1934, tendo o comprador pago á vista a importância de 100.000,00, ajustando pagar o restante da dívida em 15 prestações mensais de 66.666,66, em duplicatas de n. 3.475/38 a 3.489/38, vencíveis em 31 de julho de 1943, posteriormente em 31 de setembro de 1943, vendidas da seguinte maneira: com reserva de domínio, no mesmo mês e ano, por instrumento particular registrado no Registro de Titulos e Documentos de Niterói, sob n. 491, do L. C. n. 1, fls. 44 r, em 30 do mesmo mês e ano, — Doc. 26 — um automóvel, marca "Chevrolet", 1936, motor n. 2741.040, 4 cilindros, 2246 cc, com 24 passagens, de 1934, tendo o comprador pago á vista a importância de 100.000,00, ajustando pagar o restante da dívida em 15 prestações mensais de 66.666,66, em duplicatas de n. 3.490/38 a 3.504/38, vencíveis em 31 de setembro de 1943, posteriormente em 31 de novembro de 1943, vendidas da seguinte maneira: com reserva de domínio, no mesmo mês e ano, por instrumento particular registrado no Registro de Titulos e Documentos de Niterói, sob n. 491, do L. C. n. 1, fls. 44 r, em 30 do mesmo mês e ano, — Doc. 27 — um automóvel, marca "Chevrolet", 1936, motor n. 2741.040, 4 cilindros, 2246 cc, com 24 passagens, de 1934, tendo o comprador pago á vista a importância de 100.000,00, ajustando pagar o restante da dívida em 15 prestações mensais de 66.666,66, em duplicatas de n. 3.505/38 a 3.519/38, vencíveis em 31 de novembro de 1943, posteriormente em 31 de janeiro de 1944, vendidas da seguinte maneira: com reserva de domínio, no mesmo mês e ano, por instrumento particular registrado no Registro de Titulos e Documentos de Niterói, sob n. 491, do L. C. n. 1, fls. 44 r, em 30 do mesmo mês e ano, — Doc. 28 — um automóvel, marca "Chevrolet", 1936, motor n. 2741.040, 4 cilindros, 2246 cc, com 24 passagens, de 1934, tendo o comprador pago á vista a importância de 100.000,00, ajustando pagar o restante da dívida em 15 prestações mensais de 66.666,66, em duplicatas de n. 3.520/38 a 3.534/38, vencíveis em 31 de janeiro de 1944, posteriormente em 31 de março de 1944, vendidas da seguinte maneira: com reserva de domínio, no mesmo mês e ano, por instrumento particular registrado no Registro de Titulos e Documentos de Niterói, sob n. 491, do L. C. n. 1, fls. 44 r, em 30 do mesmo mês e ano, — Doc. 29 — um automóvel, marca "Chevrolet", 1936, motor n. 2741.040, 4 cilindros, 2246 cc, com 24 passagens, de 1934, tendo o comprador pago á vista a importância de 100.000,00, ajustando pagar o restante da dívida em 15 prestações mensais de 66.666,66, em duplicatas de n. 3.535/38 a 3.549/38, vencíveis em 31 de março de 1944, posteriormente em 31 de maio de 1944, vendidas da seguinte maneira: com reserva de domínio, no mesmo mês e ano, por instrumento particular registrado no Registro de Titulos e Documentos de Niterói, sob n. 491, do L. C. n. 1, fls. 44 r, em 30 do mesmo mês e ano, — Doc. 30 — um automóvel, marca "Chevrolet", 1936, motor n. 2741.040, 4 cilindros, 2246 cc, com 24 passagens, de 1934, tendo o comprador pago á vista a importância de 100.000,00, ajustando pagar o restante da dívida em 15 prestações mensais de 66.666,66, em duplicatas de n. 3.550/38 a 3.564/38, vencíveis em 31 de maio de 1944, posteriormente em 31 de julho de 1944, vendidas da seguinte maneira: com reserva de domínio, no mesmo mês e ano, por instrumento particular registrado no Registro de Titulos e Documentos de Niterói, sob n. 491, do L. C. n. 1, fls. 44 r, em 30 do mesmo mês e ano, — Doc. 31 — um automóvel, marca "Chevrolet", 1936, motor n. 2741.040, 4 cilindros, 2246 cc, com 24 passagens, de 1934, tendo o comprador pago á vista a importância de 100.000,00, ajustando pagar o restante da dívida em 15 prestações mensais de 66.666,66, em duplicatas de n. 3.565/38 a 3.579/38, vencíveis em 31 de julho de 1944, posteriormente em 31 de setembro de 1944, vendidas da seguinte maneira: com reserva de domínio, no mesmo mês e ano, por instrumento particular registrado no Registro de Titulos e Documentos de Niterói, sob n. 491, do L. C. n. 1, fls. 44 r, em 30 do mesmo mês e ano, — Doc. 32 — um automóvel, marca "Chevrolet", 1936, motor n. 2741.040, 4 cilindros, 2246 cc, com 24 passagens, de 1934, tendo o comprador pago á vista a importância de 100.000,00, ajustando pagar o restante da dívida em 15 prestações mensais de 66.666,66, em duplicatas de n. 3.580/38 a 3.594/38, vencíveis em 31 de setembro de 1944, posteriormente em 31 de novembro de 1944, vendidas da seguinte maneira: com reserva de domínio, no mesmo mês e ano, por instrumento particular registrado no Registro de Titulos e Documentos de Niterói, sob n. 491, do L. C. n. 1, fls. 44 r, em 30 do mesmo mês e ano, — Doc. 33 — um automóvel, marca "Chevrolet", 1936, motor n. 2741.040, 4 cilindros, 2246 cc, com 24 passagens, de 1934, tendo o comprador pago á vista a importância de 100.000,00, ajustando pagar o restante da dívida em 15 prestações mensais de 66.666,66, em duplicatas de n. 3.595/38 a 3.609/38, vencíveis em 31 de novembro de 1944, posteriormente em 31 de janeiro de 1945, vendidas da seguinte maneira: com reserva de domínio, no mesmo mês e ano, por instrumento particular registrado no Registro de Titulos e Documentos de Niterói, sob n. 491, do L. C. n. 1, fls. 44 r, em 30 do mesmo mês e ano, — Doc. 34 — um automóvel, marca "Chevrolet", 1936, motor n. 2741.040, 4 cilindros, 2246 cc, com 24 passagens, de 1934, tendo o comprador pago á vista a importância de 100.000,00, ajustando pagar o restante da dívida em 15 prestações mensais de 66.666,66, em duplicatas de n. 3.610/38 a 3.624/38, vencíveis em 31 de janeiro de 1945, posteriormente em 31 de março de 1945, vendidas da seguinte maneira: com reserva de domínio, no mesmo mês e ano, por instrumento particular registrado no Registro de Titulos e Documentos de Niterói, sob n. 491, do L. C. n. 1, fls. 44 r, em 30 do mesmo mês e ano, — Doc. 35 — um automóvel, marca "Chevrolet", 1936, motor n. 2741.040, 4 cilindros, 2246 cc, com 24 passagens, de 1934, tendo o comprador pago á vista a importância de 100.000,00, ajustando pagar o restante da dívida em 15 prestações mensais de 66.666,66, em duplicatas de n. 3.625/38 a 3.639/38, vencíveis em 31 de março de 1945, posteriormente em 31 de maio de 1945, vendidas da seguinte maneira: com reserva de domínio, no mesmo mês e ano, por instrumento particular registrado no Registro de Titulos e Documentos de Niterói, sob n. 491, do L. C. n. 1, fls. 44 r, em 30 do mesmo mês e ano, — Doc. 36 — um automóvel, marca "Chevrolet", 1936, motor n. 2741.040, 4 cilindros, 2246 cc, com 24 passagens, de 1934, tendo o comprador pago á vista a importância de 100.000,00, ajustando pagar o restante da dívida em 15 prestações mensais de 66.666,66, em duplicatas de n. 3.640/38 a 3.654/38, vencíveis em 31 de maio de 1945, posteriormente em 31 de julho de 1945, vendidas da seguinte maneira: com reserva de domínio, no mesmo mês e ano, por instrumento particular registrado no Registro de Titulos e Documentos de Niterói, sob n. 491, do L. C. n. 1, fls. 44 r, em 30 do mesmo mês e ano, — Doc. 37 — um automóvel, marca "Chevrolet", 1936, motor n. 2741.040, 4 cilindros, 2246 cc, com 24 passagens, de 1934, tendo o comprador pago á vista a importância de 100.000,00, ajustando pagar o restante da dívida em 15 prestações mensais de 66.666,66, em duplicatas de n. 3.645/38 a 3.659/38, vencíveis em 31 de julho de 1945, posteriormente em 31 de setembro de 1945, vendidas da seguinte maneira: com reserva de domínio, no mesmo mês e ano, por instrumento particular registrado no Registro de Titulos e Documentos de Niterói, sob n. 491, do L. C. n. 1, fls. 44 r, em 30 do mesmo mês e ano, — Doc. 38 — um automóvel, marca "Chevrolet", 1936, motor n.

EDITAIS da Comarca de Nova Iguassú

De citação, com o prazo de 45 dias e publicação pelo de 15 dias, na forma abaixo:

O Doutor Luiz Miguel Pinaud, Juiz de Direito da Vara Cível da Comarca de Nova Iguassú, Estado do Rio de Janeiro, por nomeação na forma da Lei, etc.

Pelo presente edital, com o prazo de quarenta e cinco dias e publicação pelo de quinze dias, faço saber aos herdeiros de Lucio Tavares bem como sua mulher, se casado foi, que por este Juízo e cartório do 2º Ofício se processam uns autos de executivo por duplicatas movido pela Mesbla S/A., com sede em Niterói, os quais tiveram início pela petição seguinte: — Exmo. Sr. Dr. Juiz de Direito da Vara Cível da Comarca de Nova Iguassú, A Mesbla S/A., sediada na Cidade de Niterói, neste Estado, á rua Visconde do Rio Branco ns. 521j3, vem, pelo seu advogado infra assinado, inscrito no O. A. B.—Seção deste Estado, sob n. 491, e com escritório na rua Visconde do Uruguai n. 403, naquela cidade, expôr e requerer o seguinte: — Em 3 de janeiro de 1941, a suplicante, por instrumento particular devidamente registrado no Registro de Títulos e documentos de Niterói, sob n. 225, L. C. n. 1, fls. 44 v, em 13 do mesmo ano, vendeu com reserva de domínio — Doc. 1 — a Lucio Tavares, brasileiro, casado, comerciante, residente e domiciliado em Nilópolis, neste Município, á Avenida João Pessoa n. 281, um auto-ônibus, marca "Chevrolet", tipo "Rex", 1936, motor n. 6.269.190, 6 cilindros, força 26.3 H. P., pelo preço 16:725\$000 tendo o comprador pago á vista a importância de 3:000\$000, ajustando pagar o restante da dívida em 15 prestações mensais de 915\$000, cada uma, representadas pelas duplicatas de ns. 3.259jB a 3.259jP, vencíveis em 31 de janeiro de 1941 a 30 de março de 1942. Posteriormente, em 6 de outubro de 1941, vendeu também a suplicante, com reserva de domínio, ao mesmo suplicado, por instrumento particular registrado no Registro de Títulos e Documentos de Niterói, sob n. 446, do L. C. n. 1, fls. 90 v, em 30 do mesmo mês e ano, — Doc. II — um auto-ônibus, marca "Chevrolet", 940, motor T 2.743.746, carroceria para 24 passageiros, rodas duplas 32x6, pelo preço de 16:645\$000, tendo o comprador pago á vista a importância de 4:000\$000, e assumindo o compromisso de saldar a restante importância em 15 prestações mensais de 843\$000 cada uma, representadas pelas duplicatas de ns. 3.903jB a 3.903jP, vencíveis de 10 de novembro a 10 de janeiro de 1943. O suplicado resgatou os 10 primeiros títulos relativos ao primeiro contrato e deu por conta da duplicata vencida em 10 de novembro de 1941, a importância de 500\$000, ficando a dever 415\$000 desse título, deixando de pagar as demais duplicatas vencidas de 31 de dezembro de 1941 a 30 de

março de 1942, tudo na importância de 4:075\$000, o que levou a suplicante a protestar a de n. 3.259jL, doc. III a VIII. Quanto ao segundo contrato, o suplicante deixou de pagar todas as duplicatas emitidas, sendo que as duas primeiras — Docs. 10 a 13 — foram protestadas, estando assim em débito de 12:475\$000, relativo ás duplicatas vencidas e vincendas — Doc. 10 a 23. Pelo exposto, D. e A. esta, requer a Mesbla S/A., com fundamento no art. 343 do Cod. Civil a citação do suplicado, para que no prazo de 24 horas pague a importância de 16:720\$000 (dezesesseis contos setecentos e vinte mil réis) acrescida das custas ex vi do art. 64 do Cod. de Proc. Civil, dos honorários de advogados da firma suplicante, contratados na base de 20% sobre o valor da dívida, — Doc. 9 — sob pena de penhora nos supra referidos auto-ônibus, citando-o também para no prazo de lei, apresentar a defesa que tiver, prosseguindo se nos demais termos. — Assim, espera Deferimento. — Nova Iguassú, 10 de abril de 1942. Hamilton Xavier. — Egílio Justil. — Estão coladas e inutilizadas na forma da lei estampilhas estaduais no valor de tres mil réis e bem assim um selo de educação estadual. Despacho: — D. e A. como requer. Em 10-4 42. — Pinaud. — Distribuição: — Distribuída ao 2º Ofício. Nova Iguassú, 10 de abril de 1942. O Distribuidor: Alencar Faria. — Taxa Judiciária: — Estão coladas e inutilizadas pelo Sr. Distribuidor estampilhas do Estado no valor total de oitenta e tres mil e seiscentos réis (83\$600). Expedido o mandado de citação, na forma da lei, foi ele cumprido pelo oficial de Justiça Bento Soares de Vasconcelos, que no dia 16 de abril do corrente ano o devolveu a cartório acompanhado da seguinte certidão: —Certifico e dou fé que, em cumprimento ao respeitável mandado do Exmo. Sr. Dr. Luiz Miguel Pinaud, Juiz de Direito da Vara Cível desta Comarca, digo, da Comarca de Nova Iguassú, Estado do Rio de Janeiro, dirigi-me ao lugar denominado Nilópolis, 7º distrito deste Município, e sendo aí procurei Lucio Tavares afim de citá-lo, não sendo entretanto possível por ser informado por diversas pessoas de que o mesmo havia se suicidado, por este motivo deixei de dar cumprimento ao mandado retro, Nilópolis, 15 de abril de 1942. Oficial de Justiça: Bento Soares de Vasconcelos. Em consequência pois do que é o presente edital, requerido pela interessada a fls. 35 dos respectivos autos, cito os herdeiros por ventura existentes de Lucio Tavares, bem como sua mulher, se casado foi, para ciência de todos os termos da petição transcrita, isto é, para dentro do prazo concedido pelo presente vir contestar o pedido ou, em primeiro lugar, pagar a importância constante do pedido, sob as penas da lei. Para constar mandei passar o presente e outros de igual teor, para afixação e publicação por duas vezes no órgão local e no Diário Oficial do Estado. Dado e passado aos vinte

dias do mês de abril de 1942. — Eu Asdrubal Braga, Substituto, o datilografei e subscrevo. Luiz Miguel Pinaud.

1-2

DE PRAÇA, COM O PRAZO DE VINTE (20) DIAS, NA FORMA DO ART. 964, § 3º DO COD. DE PROC. CIVIL, NA FORMA ABAIXO

O doutor Luiz Miguel Pinaud, Juiz de Direito da Vara Cível da Comarca de Nova Iguassú, Estado do Rio de Janeiro, por nomeação na forma da lei, etc.

Faz saber aos que o presente edital virem, ou dele notícia tiverem, que no dia dezoito (19) do proximo mês de maio, ás 14 horas, á porta do edificio do Forum desta cidade, á Praça João Pessoa s/n, pelo porteiro dos auditorios, em virtude de despacho prolatado nos autos, serão levados á praça de venda e arrematação os bens que, por Manoel Alves Pereira, foram penhorados em processo de executivo cambiario movido contra Pedro Adolfo de Carvalho, constantes do seguinte: — imóvel sito á rua Itaperuna n. 519, em Caxias, 8º distrito deste Município, compreendendo casa e respectivo terreno. Terreno medindo dez metros de frente, mesma largura na linha dos fundos, por cinquenta metros de extensão da frente aos fundos, confronta-se de um lado com a rua Itabira, do outro com

o imóvel de n. 527, de propriedade de Manoel Santos, e aos fundos com imóvel pertencente a d. Benvenida de tal. Casa construída de pedra, cal e tijolos, coberta com telhas de tipo francês, com tres portas de frente, com um salão amplo, cimentado, proprio para negocio, e um quarto, sala e cozinha e W. C., sendo parte cimentada e parte assoalhada, de cuja propriedade, segundo o auto de penhora, o executado não possui escritura. E quem nos mesmos bens quiser lançar, compareça no local, dia e hora supra declarados que o porteiro dos auditorios receberá o lanço e entregará o ramo a quem mais der e maior preço oferecer, acima da avaliação, que é de cinco contos de réis (5:000\$000). Para constar foi passado o presente e outros de igual teor, para afixação e publicação na forma da lei. Dado e passado nesta cidade de Nova Iguassú, aos dezoito dias do mês de abril do ano de mil novecentos e quarenta e dois. Eu, Asdrubal Braga, substituto, o datilografei e subscrevo.

Luiz Miguel Pinaud

A presente copia com o original dos autos.

2-3

AUSTIN F. G.

O Austin F. G. realizará hoje, á tarde, em sua praça de esportes, um grandioso festival em homenagem ás suas "fans".

Cartorio da 1.ª Circunscrição do Registro de Imoveis

De intimação com o prazo de trinta dias

Pelo presente edital, com o prazo de trinta dias, faço saber ao compromissario comprador Vaz Sabino de Oliveira, procurado e não encontrado, atendendo ao que foi requerido por Artur Batista Linares, que fica intimado para, neste cartorio, á rua Cel. Bernardino Melo n. 2.059, terroço, nesta cidade, efetuar o pagamento das 29 prestações atrasadas, na importância de dois contos e trinta mil réis (2:030\$000) e custas devidas pelas intimações, sob pena de cancelamento da averbação n. 16, de fls. 73 do livro n. 8-A, que tem como objeto o lote de terreno numero 16 e uma casa nele construída, quadra 32, rua Maria Luiza Reis, de Vila Jurandy, em Caxias, 8º distrito deste Município. Para constar foi passado o presente para publicação nos termos da lei. Dado e passado nesta Cidade de Nova Iguassú, aos quinze dias do mês de abril do ano de mil novecentos e quarenta e dois. Eu, Henrique Duque Estrada Meyer, Oficial, o subscrevo e assino

Henrique Duque Estrada Meyer

2-2

Ildefonso Neiva

(Sucessor de José Macedo de Araujo)

Peças e acessórios em geral para automoveis

Oficina mecanica

Moderno aparelhamento para solda

a oxigenio

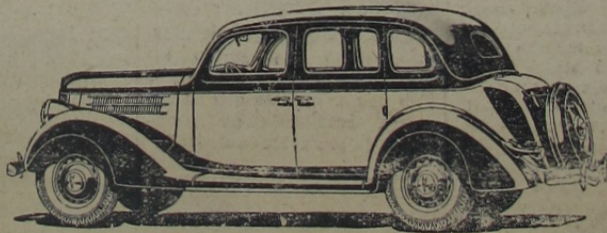

POSTO DE LUBRIFICAÇÃO

Cargas e reformas de acumuladores - Rolamentos em geral

AUTO SOCORRO DIA E NOITE

Secção de Acessorios: Tel. 244 - Oficina: Tel. 261

Rua Marechal Floriano, 1694 - Nova Iguassú - E. do Rio

CORREIO DA LAVOURA

FUNDADO EM 22 DE MARÇO DE 1917

Red. e Oficinas: R. Bernardino Melo, 2075 - Tel. 180

Publica-se aos domingos

ANO XXVI

NOVA IGUASSÚ (Estado do Rio), DOMINGO, 3 DE MAIO DE 1942

N. 1.311

O SAPOTISEIRO UTILIDADES DO MEL

O sapoti (*Acra sapota* L.), também conhecido em algumas localidades por sapotã e sapotilha, pertence à família das sapotáceas. É uma árvore de altura mediana, cujas folhas e flores se desenvolvem nas extremidades dos ramos. O fruto é uma espécie de baga de forma e tamanho variáveis, cujo exterior se assemelha ao de uma noz, com várias sementes no seu interior.

A casca é fina e a polpa um tanto leitosa, de sabor doce, considerando-se uma das mais delicadas frutas tropicais.

No Brasil, principalmente em toda a zona norte, o sapotiseiro é cultivado, e os mercados vendem-no por preços regulares, tal a procura do sapoti.

No México e na Guatemala, cultiva-se o sapotiseiro para a extração do "latex" para a preparação do chiclé (goma de mascar) muito usado pelos americanos do norte.

Como se extrai o Latex

Para a extração do latex que se utiliza para a preparação do chiclé, sangram-se as árvores por meio de incisões na casca das árvores.

Essas incisões têm o formato de V, e o líquido que delas escorre, é recolhido em recipientes colocados junto às árvores.

O latex assim extraído é levado ao fogo, para se obter a evaporação da água, e uma vez solidificado, é dividido em blocos e exportado aos mercados consumidores. Afirma-se que uma só árvore de tomanho regular pode produzir nove quilos em uma só estação; mas, depois de repetidas sangrias, essa quantidade baixa a quinhentas e oitocentas gramas por planta. No entanto, se a árvore descansar algum tempo, obter-se-á novamente um rendimento abundante. A madeira do sapotiseiro é utilizada para a construção de carros e outras obras de carpintaria. O sapotiseiro vegeta nos terrenos argilosos e muito úmidos, nas

costas marítimas, e especialmente nas terras planas e baixas, não exigindo grandes cuidados na sua cultura. Para se obter um rendimento máximo em latex, é mister que esteja exposta ao sol, e que se desenvolva em terreno plano nas proximidades de correntes de água. As chuvas frias trazidas pelos ventos norte, são favoráveis ao seu desenvolvimento, aumentando a sua duração. No México e na Guatemala dá-se início à extração do latex em julho e agosto. Tratando-se de sapotiseiros adultos, o agricultor sôbe à árvore ao mesmo tempo que pratica com a faca, uma incisão de baixo para cima, dando-lhe uma direção inclinada em relação ao tronco; na extremidade inferior da incisão, coloca uma folha que serve de conduto ao latex que corre pela incisão, e o encaminha ao recipiente colocado ao pé da árvore. Desta maneira o agricultor pratico pôde sangrar de quinze a vinte árvores por dia. Terminada a cocção, é retirado do fogo e posto a esfriar ao mesmo tempo que é dividido em blocos, o que se faz com a ajuda de moldes de madeira com o interior umedecido com água e sabão, para evitar que o produto fique aderido às formas.

Uma vez frio, é retirado dos moldes, convertidos blocos que pesam onze a doze quilos. O chiclé é, então, embarcado para os mercados estrangeiros, onde é submetido a processo de refinação, sendo depois entregue ao comércio com o nome "chewing gum" ou goma de mascar, artigo este largamente consumido nos Estados Unidos e outros países do mundo.

TODO o indivíduo que deixa de contribuir para a manutenção e prosperidade da folha local, comete grande atentado contra o progresso social de seu meio e dificulta o gozo dos benefícios que a imprensa prodigalisa no desapecho de seu nobre sacerdotio.

São inúmeras as aplicações do mel, principalmente nos meios rurais estrangeiros, na medicina caseira.

Dentre elas, citamos mais algumas:

Afta que se manifesta na boca das crianças de peito — Misturam-se partes iguais de mel e borax, com o que se unta a boca sete ou oito vezes, desaparecendo o mal em poucas horas.

Contra a tosse convulsa — O tomilho é um grande remédio contra a tosse convulsa. A simples administração desta planta, adoçada com mel, cura como que por encanto a tosse convulsa em todos os seus períodos de evolução. É também um bom remédio contra as anginas ou qualquer classe de tosse.

O mel contra a erisipela — Um médico de fama escreve: "Com frequência receito o mel para uso externo. Recomendando cortar os cabelos e fazer a barba, se fôr necessário, fazendo aplicar uma camada espessa de mel sobre todas as partes afetadas, repetindo esse tratamento cada duas ou tres horas. Tenho notado sempre que tanto a dor como a inchação diminuem e que a duração da molestia é muito abreviada.

Também receito frições de mel para combater a febre. Um tratamento de dois ou tres dias é geralmente suficiente para a cura".

Como se vê, são tão numerosas as aplicações do mel, que não podemos deixar de chamar para elas a atenção dos leitores.

A SÍFILIS
É UMA DOENÇA GRAVÍSSIMA MUITO PERIGOSA PARA A FAMÍLIA E PARA A RAÇA. COMO UM BOM AUXILIAR NO TRATAMENTO DESSE GRANDE FLAGELO USE O

ELIXIR DE NOGUEIRA
A SÍFILIS SE APRESENTA SOB INÚMERAS FORMAS, TAIS COMO:

REUMATISMO
ESCRÓFULAS
ESPINHAS
FÍSTULAS
ÚLCERAS
ECZEMAS
FERIDAS
DARTROS
MANCHAS

"ELIXIR DE NOGUEIRA"
CONHECIDO HÁ 65 ANOS VENDE-SE EM TODA PARTE.

O aproveitamento do óleo dos caroços de algodão data de 1860. A América do Norte foi o primeiro país que começou a utilizar, em larga escala, o caroço de algodão para extração do óleo.

Conselhos domésticos

As luvas de cores claras devem ser limpas, cuidadosamente, com benzina. Se continuam escuras, devem ser esfregadas, pela segunda vez, com o mesmo líquido, acrescentando-lhes talco em pó, que lhes restituirá a cor primitiva. Deixem-se as luvas ao ar livre, durante algumas horas, até que haja desaparecido o cheiro da benzina.

Para que os tapetes de lã recuperem todo o brilho de suas cores, passa-se uma escova, cuidadosamente; em seguida, sacodem-se ao ar livre; estendem-se e cobrem-se de folhas de chá umedecidas e que já tenham servido, acabando com uma espécie de varredura. Desta maneira, os tapetes, e em particular os do Oriente, adquirem tons carregados, do mais belo efeito.

UMA casa comercial conhecida vale por duas.

Não comprem caro!...

a Alfaiataria GLOBO VENDE Uniformes colegiais

5 a 7 anos	50\$000
8 a 10	58\$000
11 a 13	62\$000
14 a 16	68\$000
17 a 18	70\$000

Importante!

O nosso brim aqui tem cor firme e não encolhe.

Temos sempre prontos em «stock» uniformes de 5 a 18 anos

A maior e melhor casa de Nova Iguaçu

Rua Marechal Floriano, 1968

Tel. 280 - Nesta cidade

NOMKOPATHIA
prefira
1858  1942
COELHO BARBOSA
ENCONTRADA EM TODAS AS PHARMACIAS E DROGARIAS DO BRASIL

seus Laboratorios e Farmacia: R. Carioca, 34-Rio

Trabalhos gráficos?
Na redação deste jornal

CORREIO DA LAVOURA
DIRETOR-GERENTE: AVELINO DE AZEREDO
ANO XXVI
ALAPIS...
IMPORTANTE INICIATIVAS
Silvino S.

Dois importantes iniciativas do Governador Amarel Peixoto, acabadas pela imprensa da heroica cidade de S. Sebastião, são de grande importância para o Estado. Uma, a de permitir possa a moagem mais cedo nas usinas do Estado, em vez de julho, - é dessas que se impõem pelos seus benefícios à realidade da época. Outra, - segundo o "Jornal do Brasil", - atende os preceitos da sabedoria para o resgate das lavouras, o que vantagem para plantadores e usineiros, que cedo a liquidação das contas do seu exercício.

De resto, no que se refere à lavoura e às indústrias correlatas tem sido sempre a opinião do Interventor no Estado do Rio, Ex. Sr. Comandante Amarel Peixoto, sempre a favor de medidas que adotando as medidas já tomadas para a defesa dos industriais do Norte, possam ser tomadas pelo Governo Federal as providências necessárias.

O Município de Campos, centro de intensa atividade industrial tem sido sempre a opinião do Interventor no Estado do Rio, Ex. Sr. Comandante Amarel Peixoto, sempre a favor de medidas que adotando as medidas já tomadas para a defesa dos industriais do Norte, possam ser tomadas pelo Governo Federal as providências necessárias.

Em face da situação do Rio esse arranjado é o mais conveniente para a solução de todos os problemas que o Estado enfrenta neste momento de crise econômica. O Município de Campos, centro de intensa atividade industrial tem sido sempre a opinião do Interventor no Estado do Rio, Ex. Sr. Comandante Amarel Peixoto, sempre a favor de medidas que adotando as medidas já tomadas para a defesa dos industriais do Norte, possam ser tomadas pelo Governo Federal as providências necessárias.