

CORREIO DA LAVOURA

DIRETOR-GERENTE:
AVELINO DE AZEREDO

Fundador: Silvino de Azeredo
Registado no Departamento de Imprensa e Propaganda (DIP)

DIRETOR-SECRETÁRIO:
LUIZ DE AZEREDO

ANO XXVI

Nova Iguassú (Estado do Rio), Domingo, 28 de Junho de 1942

N. 1.319

Colonias-escolas

Quem quer que tenha conhecimento dos problemas criados pela distribuição de nossos efetivos demográficos através dos extensos domínios onde ainda prevalece o regime do pastoreio, não pode deixar de acompanhar com o mais vivo interesse a marcha de nossa política educacional.

Todas as esperanças ainda agora estão voltadas para o curso dos acontecimentos relacionados com o VIII Congresso Nacional de Educação, a realizar-se em julho próximo, no Brasil Central, como uma das mais eloquentes homenagens dentre as que serão prestadas à jovem metrópole goiana por ocasião do seu batismo cultural.

As tarefas dos especialistas, nesse certame, deverão contar com o apoio dos resultados das pesquisas realizadas pelo Recenseamento de 1940, que, entre outros frutos importantes, oferecerão bases objetivas à solução do problema de se atender às necessidades do ensino naquelas paragens de densidade demográfica assaz precária.

No entretanto, enquanto se aguardam essas revelações, importa recordar os comentários de autoridades insuspeitas a respeito do estado em que jaz o secular problema da alfabetização das zonas rurais mais remotas do país, em favor das quais se afigura difícil encontrar uma fórmula de política educacional viável.

Tem sido aventado, em prol da redução da "grande mancha" que empana o brilho de nossa civilização, o recurso das "escolas ambulantes", tão comuns nos Estados amazônicos, e cuja originalidade despertou a atenção do Chefe da Nação quando de sua recente visita aos prin-

A LÁPIS...

Ritmo de trabalho

Silvino Silveira

Tem sido de extraordinária notoriedade o ritmo de trabalho do dr. Fernando Costa, no seu primeiro ano à frente da Interventoria do Estado de S. Paulo, abrangendo todos os setores administrativos, ativando todas as forças vivas da Terra Bandeirante.

Ao iniciar a sua fecunda administração, como todos sabem, foi chamada a lavoura paulista para dizer das necessidades mais urgentes das diversas zonas agrícolas, tendo-se passado em revista, sobretudo, os assuntos referentes às vias de comunicações, à assistência técnica, agro-pecuária e sanitária, e ao crédito agrícola.

Uns dos aspectos mais interessantes do relatório das atividades do ex-Ministro da Agricultura, do Estado Novo, é o que se relaciona com o Serviço Dentário Escolar, quase idêntico ao programa do Distrito Federal, em que são atendidos gratuitamente todos os alunos dos estabelecimentos de ensino primário, secundário e profissional. Façamos a sua leitura:

"Nos estabelecimentos de ensino primário a orientação dos serviços é dirigida no sentido de serem socorridos primeiramente os alunos dos primeiros graus e os repetentes, isto pelos seguintes motivos: Aos alunos que cursam os primeiros anos é dada preferência no tratamento, a fim de salvar a ação destruidora da carie os primeiros molares permanentes, cuja odontia se processa mais ou menos aos seis anos de idade.

Aos sete anos de idade que inicia o seu curso primário, a criança apresenta em oitenta e sete por cento dos casos, os molares dos seis anos cariados.

Sabendo-se que é exatamente nos primeiros molares permanentes que a carie se desenvolve com maior rapidez e violência, reduzindo em pouco tempo a raízes inaproveitáveis aqueles dentes, cuja perda prematura acarreta sérios prejuízos à integridade da arcada dentária, determinando o desequilíbrio da articulação, as anomalias de posição e graves danos à estética facial, justifica-se plenamente a preferência que aos escolares que cursam os primeiros anos dedica a Inspeção, em suas clínicas dentárias.

Quanto aos repetentes tem a Inspeção procurado dar-lhes urgente assistência, certa de que as afecções dentárias são um dos fatores do pouco aproveitamento dos estudos determinando baixa no rendimento escolar.

Não descuidou também a inspeção da higiene dentária nos meios escolares, realizando uma campanha persistente em prol do uso constante da escova de dentes. Com esse objetivo a Inspeção vem realizando nos estabelecimentos de ensino demonstrações teóricas e práticas. As aulas práticas têm sido individuais e coletivas, aquelas realizadas nos próprios gabinetes dentários e estas nos pátios dos grupos escolares. Aos alunos necessitados são distribuídas milhares de escovas e pastas dentífricas.

Ainda com o mesmo objetivo, a Inspeção vem realizando concurso de "Bons Dentes", com diplomas e prêmios aos vencedores.

A Inspeção do Serviço Dentário Escolar, de S. Paulo, constitui um setor do Departamento de Educação com a mais completa autonomia, ao que deduzimos.

Quanto à orientação técnica, digna de louvores, é a seguida pelo Departamento de Saúde Escolar, subordinado à Secretaria Geral de Educação e Cultura, da Capital da República, hoje enriquecido com a criação do Centro Odontológico Escolar "Zeferino de Oliveira", sucessor da antiga "Assistência Dentária Infantil".

A carencia absoluta de espaço priva-nos de evidenciar o elevado alcance social e humanitário dos vários serviços especializados no "Centro", cuja irradiação servirá de paradigma aos demais Estados da Federação.

Bendito ritmo de trabalho!

cipais centros do grande vale. Todavia, talvez hajam motivado a não utilização (Conclue na 3ª página)

AVIAÇÃO

NOTÍCIAS AERONÁUTICAS

Proibida a exportação de aviões

O sr. Presidente da República assinou um decreto-lei, proibindo a re-exportação e exportação de aviões, acessórios, pertences e material de aviação em geral, excetuando-se os aparelhos de instrução primária, fabricados no Brasil, desde que, em cada caso, haja licença do Ministério do Ar.

Novos membros da Comissão de Promoções

O ministro da Aeronáutica assinou atos designando para integrar a Comissão de Promoções dos oficiais da Força Aérea Brasileira, os coronéis-aviadores Antonio Apel Neto e Ajalmar Mascarenhas, em substituição aos brigadeiros Amílcar Pe-

derneiras, que foi para o Supremo Tribunal Militar e Eduardo Gones, que no momento está em comissão no norte do país.

Para dirigir a secretaria da referida Comissão de Promoções foi designado, sem prejuízo de suas funções que exerce no Estado Maior da Aeronáutica, o major aviador Moacir Valporto de Sá.

Campanha da Aviação

Foram batizados, na Capital da República, mais quatro aviões de treinamento e que se destinam aos Aero Clubes de São Paulo, Aracatuba, Araxá e Blumenau.

Produção de aviões nos EE. UU.

A produção de aviões militares nos Estados Unidos aumentou em quase 85%, em seis meses, desde o ataque japonês a Pearl Harbour, a 7 de dezembro de 1941. A produção ianqui, em breve, excederá a da Alemanha, Itália e Japão,

O Brasil é a segunda potência aérea das Américas.

A aviação é a predestinação histórica do Brasil. — GETULIO VARGAS

CORTES E RECORTES

As abelhas podem carregar um peso 850 vezes superior ao seu. Se, na mesma proporção, o homem tivesse um peso comparável ao daqueles incansáveis animais, poderia carregar 70 toneladas.

Entre os romanos, as ostras eram tão apreciadas que os aristocratas tinham tanques, em suas residências, para cultivá-las.

Houve uma época em que os alfinetes custavam tanto dinheiro que só os ricos poderiam adquiri-los. A venda restringia-se a dois dias, no ano, 1 e 2 de Janeiro, durante os quais as mulheres recebiam dinheiro de seus maridos para comprá-los. Veio daí a expressão "dinheiro para os seus alfinetes".

Ferrovia Rio-Goiaz

Os trilhos da Rêde Mineira de Viação já estão sendo colocados sobre a monumental ponte de concreto armado sobre o rio Paranaíba, e que mede 170 metros, na ligação do trecho em construção da ferrovia de Patrocínio (Minas) a Ourinhos (Goiaz).

BEXIGA, RINS, PROSTATA, URETHRA, DIATHESE URICA E ARTRITISMO

UROFORMINA

DE GIFFONI

ANTISEPTICO - DESINFECTANTE E DIURETICO

Escola de Alfabetização "Euclides da Cunha"

A admirável organização da Liga Pró Educação e Bondade do Ginásio Leopoldo, que se chama Escola de Alfabetização "Euclides da Cunha", acaba de completar o seu primeiro aniversário de fundação, devendo se assinalar que ela atingiu, sob a inteligente e patriótica orientação dos seus idealizadores, o seu nobre objetivo, porque visando a grandeza maior do Brasil.

Torneio Início do Campeonato Municipal

No próximo domingo, 5 de Julho, no estádio "Dr. Ricardo Xavier da Silveira", em Nilópolis, a Associação Iguassuana de Esportes vai realizar o Torneio Início do Campeonato Municipal, nele devendo tomar parte sete clubes filiados: Filhos de Iguaçu, Nova Cidade, Olarias, Belford Roxo, Queimados, Universal e Independente.

Prof. Ararigboia

(Registrado no Dep. de Imprensa e Propag.)
Aulas particulares
INFORMAÇÕES:
Sociedade dr. Getúlio Vargas (Belfor - L. Auxiliar)
Das 8 às 10 hs. - Tel. 29 3644

VIDA SOCIAL

Folhas num caminho sem flores

JOÃO GUIMARÃES

Saudade?... E' a festa da tristeza.

Nem o sol me faz esquecer os teus olhos. E' tão luminoso quanto eles, mas sem aquela doçura que luariza o teu rosto...

A Patria! A Patria, para os corações dignos, é o céu na terra.

Ha palavras-sonhos. Porque nos transportam a regiões ideais.

Pensamento, viajante infatigável...

Não julgues os outros senão com a mesma benevolencia que desejás uses, contigo, os teus julgadores...

O beijo de amor é um pecado sem pecado... porque é a mais eloquente voz do sentimento humano.

DATAS ÍNTIMAS

Fizeram anos neste mês:

— 23, menino Dirco, filho do sr. Marcelino dos Santos Fagundes;

— 23, sta. Luiza de Sá Freire Martins;

— 23, sr. João Reis, funcionário municipal;

— 23, d. Aurora Raunheitti;

— 23, dr. Barnabé Moreira Lopes Filho;

— 24, profª. Alba de Carvalho;

— 26, sr. Francisco de Faria Soares.

Fazem anos hoje:

— cirurgião-dentista Francisco Pimenta;

— sr. Antonio de Paula Cabral.

ENFERMOS

No dia 19 do corrente, no Hospital Evangelico, foi submetida a uma intervenção cirurgica a sta. Graziela Baroni, irmã do dr. Humberto Gentil Baroni. Operou-a, com êxito, o dr. José Antonio Cirauço, assistido pelos drs. Eugenio de Andrade Lima e Fernando Garriga de Menezes.

Felizmente a gentil sta. Graziela Baroni já obteve alta e se encontra em sua residencia nesta cidade.

A PUBLICIDADE é a semente; a clientela é a safra.

Cine Verde

Hoje — Jornais Nacional e Paramount; um desenho; Johnny Mc Brown, no filme: "Castigo merecido", e Charles Boyer, no drama: "Corações humanos".

Amanhã e terça-feira — Jornal Nacional; John Lodge, no filme: "Bulldog Drumond na Escocia", e as Irmãs Lane, no drama: "As 4 mães".

Quarta e quinta-feira — Jornal Nacional; continuação do filme em série: "Cavaleiros da morte"; Charles Bickford, no drama: "O 5º mandamento", e Sigrid Curie, no filme: "Ruas do Oriente".

José Barbosa Filho

Ha poucos dias, deu-nos o prazer de sua visita o sr. José Barbosa Filho, estimado funcionário da Associação Brasileira de Imprensa e distinto apreciador



de nosso jornal. Atenciosamente aqui veio ele oferecer-nos sua residencia, que acabava de transferir do Rio de Janeiro para Nova Iguaçu, o que constituiu para nós motivo de satisfação.

Agradecimento

Dr. Humberto Gentil Baroni e irmãos, Altamiro e Francisco Gentil Baroni Filho, agradecem por este meio, ao medico operador dr. José Antonio Cirauço e aos seus assistentes, drs. Engenio de Andrade Lima e Fernando Garriga de Menezes, todos os cuidados que, no Hospital Evangelico, tiveram com sua irmã sta. Graziela Baroni. Muito sensibilizados, tornam o presente agradecimento extensivo a todas as pessoas amigas que visitaram a enferma, desejosas de vê-la completamente restabelecida dentro de poucos dias.

Nova Iguaçu, 26-6-942.



Seja forte, na luta pela vida

A experiência mostra que para o seu mal ha um remédio seguro, de efeito rápido e restaurador das energias perdidas. Esse remédio é o maior reconstituinte de todos os tempos

LICOR DE VENANCIO

(Sangue fraco — palustre — cólicas hepáticas — baco crecido)

Resultado do Concurso dos Bolos da Festa de Santo Antonio, realizado em 14 de junho de 1942, e patrocinado pelo Armazem Sul Americano

D. Carmen Ramalho	130\$000
D. Maria da Gloria Pereira	120\$000
Padaria Central	100\$000
D. Dulce Horta de Campos	90\$000
D. Margarida Cardoso de Matos	70\$000
D. Emeliana Ferreira	60\$000
D. Margarida M. Monteiro de Barros	50\$000
D. Adelina Costa Vaz	40\$000
D. Emeliana Terra Ferreira	40\$000
Ernesto Fernandes	30\$000
Cêra Tabú	25\$000
Café Mascote	20\$000
Francisco Lacerda	20\$000
Judite Ferreira	20\$000
D. Laura Morais	19\$000
D. Elena Iglezias	16\$000
D. Carolina	15\$000
Café Serra da Estrela	11\$000
Lima Filho	11\$000
D. Leopoldina Lopes de Brito	10\$000
Acelino Moura Sá	10\$000
D. Irrone Bastos	10\$000
D. Judite Pimenta	9\$000
D. Vicleta Leite	7\$000
Total	933\$000

As concorrentes que se classificaram nos seis primeiros lugares foram contempladas, respectivamente, com 100\$, 50\$, 30\$, 20\$, 10\$ e uma garrafa de champanhe.

AGRADECIMENTO

O Armazem Sul Americano desta cidade, que patrocinou o sensacional Concurso do Bolo Royal, no dia 14 do fluente, serve-se desse meio para agradecer a valiosa colaboração da Comissão da Festa de Santo Antonio, do leiloeiro prof. Vitorino Cardoso de Matos especialmente, e o apoio entusiastico de todos os concorrentes. A todos que de qualquer modo concorreram para o êxito do Concurso do Bolo Royal, o Armazem Sul Americano fica imensamente agradecido. Nova Iguaçu, 25-6-942.

E. C. Iguaçu

Associação Iguassuana de Esportes

RESUMO DOS ATOS DO SR. PRESIDENTE:

- aceitar o convite do Queimados F. C. para uma partida amistosa de voleibol, no dia 15;
- dar ciencia á A. I. E. sobre o recurso impetrado ao sr. Ministro da Educação;
- convidar o Juvenil do Silva Gomes F. C. para uma partida amistosa no dia 28;
- convidar o Balderone F. C., o E. I. M. 400, o T. G. 265 e os Juvenis do Bola Azul F. C. e do S. Paulo F. C. para tomarem parte no festival a realizar-se no dia 5 de julho proximo;
- aceitar como socios contribuintes, os srs. Deocleio Dias Machado Filho e dr. Vasco de Freitas Barcelos.

Nova Iguaçu, 27 de junho de 1942.

FLORIANO DA SILVA — DIRETOR DA SECRETARIA.

RESUMO DOS ATOS DO SR. PRESIDENTE

- Eliminar o São Paulo F. C. e o Morro Agudo F. C. por falta de pagamento de mensalidades e pelo não cumprimento do disposto no Artigo 75, letra "a" do Regulamento Geral;
- desligar o E. C. Iguaçu até o final da temporada do corrente ano, de acordo com o disposto no Art. 75, letra "a" do Reg. Geral;
- arquivar o officio do dr. Acacio Aragão de Souza Pinto, juiz de Direito da Vara Criminal;
- conceder transferencia ao amador Samuel Torres Filho, do Filhos de Iguaçu F. C. para o E. C. Iguaçu;
- agradecer o atencioso convite do Iguaçu para o "Baile da Chita", a realizar-se no dia 27. Nova Iguaçu, 27-6-1942.

SILA FILIZOLA — SEC. GERAL

Realiza-se no proximo domingo, no estádio "Dr. Ricardo Xavier da Silveira", em Nilópolis, o Torneio Início do Campeonato Municipal

Para Você, Carota Bonita!

BALÕES...

Cronica de SARITA

A fogueira crepitava na noite friorenta. Estralejavam foguetes e pistolões. As estrelas pareciam fagulhas de um fogaréu imenso. Fagulhas que foram para o alto, muito alto... E que ficaram lá em cima tremeluzindo... Batatas assadas. Canas assadas. Furrundú. Quentão. E os balões subiam enfumados, multicoloridos, poliformes. Porém, sempre havia um moleque a atirar pedradas nos balões. Depois, o rosto afogueado e redondo, gritava sorridente: — Balão queimô!... Balão queimô!... Balões... Sonhos que soltei ao léu, no azul passageiro de minha adolescência... Sempre houve um moleque a atirar pedradas...

Banho de mar em... casa

Quando a gentil leitora sentir-se cansada ou esgotada, tome alguns banhos de mar artificiais. Por exemplo: Com indureto de potássio, 2 grammas; bromureto de potássio, 5 grammas; clorureto de magnésia, 500 grs.; clorureto de cálcio, 250 grs.; sulfato de magnésia, 500 grs.; sulfato de sódio, 1000 grs.; clorureto do sódio, 3.000 grs.

Junte a cada banho apenas 1/5 dessa mistura.

Culinarias

PUDIM DE OVOS E LEITE — Utilizar-se de 1/4 de litro de água; 6 colheres das de sopa de leite condensado; 6 gemas e uma colher das de sopa de açúcar.

Dissolve-se o leite na água e juntam-se os outros ingredientes; passar tudo numa peneira e levar a uma fôrma untada de calda queimada e cosinhar em banho maria.

BOLO DE CASAMENTO — Aqui vai, gentil e amavel leitora, uma formula para você fazer um "Bolo de casamento": Utilize duas chicharas de manteiga; 4 chicharas de açúcar; 8 ovos; 6 chicharas de farinha de trigo; 2 colheres das de chá de fermento em pó; 1/2 colher das de chá de sal; 2 chicharas de Molico e 2 colheres das de chá de baunilha. Bate-se, em seguida, a manteiga; adicione-se o açúcar aos poucos, batendo-se bem. Adicione-se os ovos dois a dois. Medem-se a farinha de trigo, o fermento em pó e o sal. Peneiram-se tres vezes e adiciona-se alternadamente com o leite. Por ultimo, põe-se a baunilha. Assa-se em fôrma grande. Forno moderado (350,7), durante 1 1/2 horas.

Museu paulista do Ipiranga

De 1º de janeiro a 30 de abril do corrente ano, visitaram as salas de exposição publica do Museu 74.499 pessoas, sendo em janeiro, 21.934, fevereiro, 12.467, março, 21.442 e em abril, 18.606. Desde sua abertura, a 7

Farmácias de plantão

Farmácia Santo Antonio — Praça 14 de Dezembro, 52-A. Telefone, 12.

Farmácia S. Geraldo — Rua Marechal Floriano, 2228. Telefone, 131.

de setembro de 1895, foi o Museu visitado por 5.141.867 pessoas.

Colonias-escolas

(Conclusão da 1ª página)

ção desses recursos em outros rincões do "hinterland", as profundas dissimelhanças com o meio amazônico. Enquanto neste predomina como centro de atração principal o "barcaão", exercendo funções nucleadoras de que resulta um índice apreciável de alfabetizando, na zona pastoril sertaneja o latifúndio das "fazendas" além de impôr o regime da dispersão demográfica, não oferece, por outro lado, condições economicas capazes de favorecer uma efetiva aglutinação.

E' óbvio que esse estado de coisas engendra uma série de graves inconvenientes que se refletem até na esfera de interesses da defesa nacional, estando por isso mesmo a reclamar uma pronta e eficaz solução.

Um sistema que se afigura mais eficiente e que se recomenda pelo fato de enquadrar-se no plano da nossa politica de amparo ao trabalhador nacional, é a da fundação de colônias-escolas onde familias de brasileiros, recrutadas nas zonas de população esparsa, seriam reunidas em nucleos, nos quais se familiarizariam, sob regime de labor disciplinado, recebendo assistência sanitária e escolar apropriada, com as técnicas exigidas pela profissão rural e os hábitos de higiene e conforto indispensáveis para

IV CONGRESSO EUCARISTICO NACIONAL

Programa das solenidades nos dias 3, 4, 5, 6, 7 e 8 de setembro

Dia 3 de Setembro

Recepção festiva e solenissima de S. Em. o sr. Cardeal Leme, ás 17 hs. na Estação do Norte, formando-se majestoso cortejo que acompanhara o illustre Cardeal brasileiro até a Praça da Sé, onde S. Em. receberá as saudações officiais do Exmo. sr. dr. Francisco Prestes Maia — Prefeito Municipal.

Dia 4 de Setembro

As 9 horas — Solene Pontifical de abertura do Congresso no Parque Anhangabaú. — As 14 horas — Sessões de estudos para o cléro, seminaristas, religiosas, homens civis e militares, operarios, senhoras e crianças.

As 20,30 horas — Sessão solene sob a presidencia de honra de S. Em. o sr. Cardeal Leme e presidencia efetiva de S. Excia. Rodma. Don Ernesto de Paula, bispo de Jacarézingo, no Parque Anhangabaú.

Dia 5 de Setembro — Dia das Crianças

As 8 horas — Missa rezada no Parque Anhangabaú e comunhão geral das crianças. — As 14 horas — Sessão de estudos. — As 20,30 hs. — Sessão solene sob a presidencia de honra de S. Em. o sr. Cardeal Leme no Parque Anhangabaú.

Dia 6 de Setembro — Dia da Família

As 8 horas — Missa rezada no Parque Anhangabaú e comunhão geral das senhoras e moças. — As 9 horas — Missa

fixar à gleba o homem do campo, tornando-o um verdadeiro fator de prosperidade economica e de progresso social.

solene na Matriz de N. Senhora Auxiliadora, celebrada por um exmo. sr. bispo, especialmente para militares. — As 14 horas — Sessões de estudos. — As 20,30 horas — Sessão solene sob a presidencia de honra e efetiva de S. Em. o sr. Cardeal Leme, no Parque Anhangabaú. — As 23 horas — Desfile luminoso dos homens, partindo da Igreja da Consolação e percorrendo a Av. Ipiranga e a Av. S. João até o Parque Anhangabaú. — As 24 horas — Missa rezada no Parque Anhangabaú e comunhão geral dos homens civis e militares.

Dia 7 de Setembro — Dia da Patria

As 9 horas — Solene Pontifical no Parque Anhangabaú sendo officiante S. Em. o sr. Cardeal Leme. — As 17 horas — Procissão triunfal do SS. Sacramento, partindo da Igreja S. Geraldo das Perdizes e percorrendo a Av. Olimpio da Silveira, Praça Marechal Deodoro e Av. S. João até o Parque Anhangabaú, onde se realizará a apoteose à Bandeira Nacional.

Dia 8 de Setembro

A tarde, partida de S. Em. o sr. Cardeal Leme para Aparecida do Norte, onde S. Em., no dia 9, ás 10 horas, benzerá solenemente a primeira pedra da nova Basilica de N. S. da Conceição Aparecida, marco comemorativo do IV Congresso Eucaristico Nacional.

NOTA — Durante os dias do Congresso será inaugurada uma grande Exposição Missionaria na Galeria Prestes Maia.

UMA casa comercial conhecida vale por duas.

Caixa Economica Federal do Estado do Rio

AGENCIAS DE NOVA IGUASSÚ E CAXIAS

Depositos populares desde 5\$000 até 20.000\$000 á taxa de 5% a. a.

Depositos a prazo fixo.
Depositos em Cheques, a partir de 500\$000.
Depositos Caucionados. — Depositos Especiais.
Cadernetas Comuns — Condicional, Economia propria.
Cadernetas — Para firma Comercial, Sociedade anonima e Sociedade civil.

Hipotecas, Consignações e Empréstimos sobre Apolices

Avenida Nilo Peçanha, 65 - Tel. 114

Edital

Cartorio do 1º Ofício

De segunda praça com o prazo de 10 dias, e abatimento de 20 o/o

O Doutor Luiz Miguel Pinnaud, Juiz de Direito da Vara Cível da Comarca de Nova Iguaçu, Estado do Rio de Janeiro, etc.

Faz saber aos que o presente edital de 2ª praça virem ou dele notícia tiverem, que no dia trinta (30) de junho do corrente ano, ás quatro horas, no Edifício do Fórum desta Cidade, á Praça Dr. João Pessoa, sobrado, os bens pertencentes a Luiz Batista de Barros, conlorme ação executiva a requerimento da Prefeitura Municipal desta Cidade, contra o mesmo, os quais são os seguintes: Terreno situado á Estrada de Ambahy, 1º distrito deste Município, fóra do perímetro urbano, no lugar denominado Fazenda da Posse, começando a mil duzentos e vinte e cinco metros e nove centímetros (1.225,09), da esquina formada com a Estrada da Guarita, medindo noventa e um metros e cinquenta e seis centímetros (92,56) de frente para a Estrada de Ambahy, trezentos e vinte e seis e quinze centímetros . . . (326,15) de extensão do lado direito, trezentos e sete metros e oiteita e cinco centímetros

(307,85) de extensão do lado esquerdo e noventa e tres metros e trinta centímetros (93,30) na linha dos fundos, perfazendo uma área de vinte e nove mil e vinte e cinco metros quadrados (29.025,00), confrontando-se do lado direito com terreno prometido de venda a Luiz Batista de Barros, pelo lado esquerdo com o sitio numero 108 de propriedade de Tertuliano Moreira de Mello e nos fundos com o sitio de numero 120 prometido de vender a Augusto Sampaio da Costa e Souza. Neste terreno existe uma pequena casa de pau a pique no valor de quinhentos mil réis (Rs. 500\$000). Uma plantaçao de laranjeiras com mil e trezentos pés de laranjas no valor de dez contos e quatrocentos mil réis (10:400\$000), os quais foram avaliados num total de vinte contos e novecentos mil réis (20:900\$000). Imovel sito á rua Floresta de Miranda, n. 197 (antigo 31), dentro do perímetro urbano, no 1º distrito deste Município, compreendendo casa e respectivo terreno. O terreno, medindo vinte e tres metros de frente, igual largura na linha dos fundos, por trinta e dois metros e setenta centímetros da frente aos fundos, confronta-se de um lado com o imovel

189 da citada rua, de outro com o imovel de nº. 209 (antigo 33) da mesma rua de propriedade de Luiz Batista Barros e aos fundos com terrenos de propriedade de Decio Soares de Souza e Mello. Casa, construída de pedra, tijolo e cal, coberta de telhas tipo francesa, dividida em dois quartos, duas salas, saleta, um quarto, forradura e assoalhados, W. C., cozinha e varanda cimentadas, o qual foi avaliado em vinte e dois contos de réis (22:000\$000). Imovel, sito á rua Floresta de Miranda, nº. 209 (antigo 33) dentro do perímetro urbano, no 1.º distrito deste Município, compreendendo casa e respectivo terreno. O terreno, medindo vinte e tres metros de frente, igual largura na linha dos fundos, por trinta e dois metros de extensão da frente aos fundos, confronta-se de um lado

com o imovel de nº. 197 (antigo 31) da citada rua e de propriedade de Luiz Batista de Barros, de outro com o terreno pertencente a Carmelita Lobo e aos fundos com terrenos de Decio Soares de Souza Mello. Casa, construída de pedra, tijolo e cal, coberta de telhas tipo francesa, dividida em dois quartos, duas salas forradas e assoalhos, cozinha, W. C. com chuveiro e varanda cimentada, o qual foi avaliado em vinte contos de réis (20:000\$000). Importando a avaliação dos bens acima descritos, num total de Rs. sessenta e dois contos e novecentos mil réis . . . (62:900\$000), e reduzidos a cinquenta contos trezentos e vinte mil réis (50:320\$000), com abatimento legal. E quem nos mesmos bens quiser lançar compareça no mesmo local, dia e hora acima designado

que o referido Porteiro receberá o lance e entregará o ramo a quem mais der e maior preço oferecer acima dos respectivos valores com abatimento de 20 o/o. E não havendo ainda licitantes, serão os bens vendidos pelo maior preço oferecido. E, para que a noticia chegue ao conhecimento de todos, mandou passar o presente e mais dois de igual teor que serão publicados e afixados na fórma da lei. Dado e passado nesta cidade de Nova Iguaçu, Estado do Rio de Janeiro, aos onze dias do mês de junho do ano de mil novecentos e quarenta e dois. Eu, Egas Carlos Muniz Sodré de Aragão, Escrivão, o subscrevi e assino.

Luiz Miguel Pinnaud

3-3

Contra DORES E RESFRIADOS



MELHORAL É MELHOR! EXPERIMENTE-O!

BANCO DO BRASIL

Praça 14 de Dezembro, 106 - NOVA IGUAÇU - Estado do Rio
End. Tel.: "Satélite" - Telef.: 4 (Contadoria), 25 (Gerência) - Caixa do Correo, 3

TAXAS DE JUROS DE DEPÓSITOS

EM CONTAS POPULARES

Com livro de cheques gratis e sem selos e caderneta — limite até 10:000\$000 . . . 4 %
 Com cheques selado e limite até 50:000\$000 . . . 3 %

EM CONTAS COMERCIAIS

Com cheques selados e sem limite de quantia 2 %

EM CONTAS A PRAZO FIXO

De 6 meses 4 %
 De 12 meses 5 %
 Com pagamento mensal de juros: (6 meses 3 1/2 %
 12 meses 4 1/2 %

EM CONTAS DE AVISO PRÉVIO

e 30 dias 3 1/2 %
 e 60 dias 4 %
 e 90 dias 4 1/2 %

LETRAS HIPOTECÁRIAS

As letras hipotecárias emitidas pelo Banco do Brasil, dos valores de Rs. 100\$000, Rs. 200\$000, Rs. 500\$000, Rs. 1:000\$000 e Rs. 5:000\$000, têm por garantia:

— os imóveis hipotecados; o fundo social, e o fundo de reserva. São emitidas ao prazo máximo de 20 anos e liquidáveis por via de sorteios anuais.

Seus juros, de 5 o/o ao ano, pagáveis por meio de cupões, de 6 em 6 meses, em 31 de janeiro e 31 de julho de cada ano, estão isentos de quaisquer impostos, taxas, selos, contribuições ou outras tribu-

FAZ, NAS MELHORES CONDIÇÕES,

Cobranças — Transferências de Fundos.
Descontos de letras, saques e cheques sobre esta ou quaisquer outras praças.
Empréstimos em contas correntes com caução de duplicatas.
Empréstimos em letras hipotecárias.
Crédito Agrícola a longo prazo, sob a garantia exclusiva da fruta.
Crédito Industrial para a compra de matérias primas e reformas, aperfeiçoamento e aquisição de maquinário.

São atendidos, com a maior presteza, todos os pedidos de informações e esclarecimentos sobre quaisquer operações da Carteira de Crédito Agrícola e Industrial, que se acha em pleno funcionamento.

FILIAIS OU CORRESPONDENTES EM TODAS AS PRINCIPAIS PRAÇAS DO PAÍS E DO ESTRANGEIRO

taxas federais, estaduais ou municipais, de acordo com o decreto lei n. 221, de 27 de janeiro de 1938.

Preferem a quaisquer títulos de dívida quirográfaria ou privilegiada e podem empregar-se:

— em fianças à Fazenda Publica; em fianças criminaes e outras; na conversão de bens de menores, órfãos e interditos; e no pagamento dos juros e das prestações dos empréstimos em letras hipotecárias concedidos pelo Banco.

São negociáveis em qualquer parte do território nacional e cotadas em Bolsa

TODAS AS OPERAÇÕES BANCÁRIAS

FRUTOS DA MEDITAÇÃO

XI
 Só diz ter encontrado iguassu, em uma cidade, em uma espina, a ele meros milia Ra
 Nada festa fo
 nifica: de artíf
 pim, o tata av
 amendo quentão
 samente caipira
 Por dados festa
 ram su ções co
 tinguid sr. Nel
 XVII
 Quem faz o mal e recebe o bem, nem por isso se isenta da justiça de Deus.
 XVIII
 Só por não fazer um bem a seu próximo, deixa o máo de fazer um bem a si mesmo.
 XIX
 Um veículo, para uma estrada plana, ou uma certa marcha, para as ladeiras íngremes, ou outra marcha. Assim, os homens de força de vontade também empregam, para os pequenos empregos, simplesmente energia; para os vícios terrenos, mais energia e para os negócios terrenos, mais energia.

XV
 A correção de um defeito vale tanto quanto a execução de uma virtude.
 XVI
 Hoje, n de Iguaçu Gumercin Bouças e Bouças, d. O Bouças, f uma domi çante em o ao aniversá de suas filha lena e Helai Para a rei que se escu nica, recet cioso convite

Nicano çalver rei
 JOSÉ JORGE
 O meu estatuto de associação e da publicação de um periódico para os comerciantes práticos, porque eles tem

FRUTOS DA MEDITAÇÃO

XI

Só diz ter encontrado ingratos quem fez o bem na expectativa de uma recompensa.

XII

As obras elevadas refletem os sentimentos, a alma de quem as faz.

XIII

O maior erro não está em termos máis pensamentos, porém, em os praticarmos.

XIV

A lágrima de quem chora, por estar sofrendo, não é tão pura quanto a de quem chora por ver outro sofrer.

XV

A correção de um defeito vale tanto quanto a execução de uma virtude.

XVI

Quem faz o mal e recebe o bem, nem por isso se isenta da justiça de Deus.

XVII

Só por não fazer um bem a seu proximo, deixa o máu de fazer um bem a si mesmo.

XVIII

Um veículo, para uma estrada plana, usa uma certa marcha, para as ladeiras íngremes usa outra marcha. Assim, os homens de força de vontade também empregam, para os pequenos vícios, simplesmente energia; para os vícios teimosos, muita energia e para os bastante teimosos, muitíssima energia.

XIX

Desde que não haja razões para te difamarem não te deves preocupar com as difamações.

XX

O vicioso justifica os vícios alheios, identicos aos seus, para ver também os seus justificados.

JOSE' JORGE

Os mais entusiastas do anúncio e da publicidade, são os comerciantes prósperos, porque eles tem experiência...

Festa joanina

O sr. Nelson Ramos, alto funcionário municipal e um dos diretores da Associação Iguassuana de Esportes muito conceituado em nossa cidade, organizou no dia 23, em sua residencia, mais uma esplendida festa joanina, a ela comparecendo numerosas pessoas das relações de amizade da distinta família Ramos.

Nada faltou para que a festa fosse a carater e magnifica: a fogueira, os fogos de artifício, os balões, o aipim, o milho cozido, a batata assada, a passoca de amendoim, doces, bolos, quentão, a harmônica, o casamento da roça, danças, caipiradas...

Por isso, todos os convidados gostaram imenso da festa joanina, e demonstraram sua satisfação pelas atenções com que foram distinguidos pela família do sr. Nelson Ramos.

Domingueira dançante

Hoje, na séde do Filhos de Iguassú F. C., o sr. Gumerindo Fernandes Bouças e sua exma esposa, d. Olga Vilarinho Bouças, farão realizar uma domingueira dançante em comemoração ao aniversário natalicio de suas filhas—Zelia, Helena e Helaine.

Para a referida festa, que se espera seja magnifica, recebemos atencioso convite.

Nicanor Gonçalves Pereira

Sábado, 20 do fluente, passou o aniversário natalicio do sr. Nicanor Gonçalves Pereira, pessoa distinta em nosso meio social e que, por isso, goza de muitas relações de amizade. No dia 20, o aniversariante realizou, em sua residencia, uma festa íntima, e teve oportunidade de receber, dos seus amigos, expressivas demonstrações de simpatia e admiração.

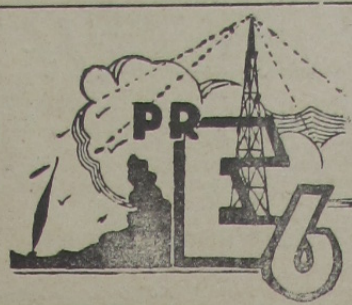

HORA DE NOVA IGUASSU' na Radio Sociedade Fluminense

A HORA DE NOVA IGUASSU continua a ser irradiada diariamente, das 9 ás 10 horas, com Guilherme Monteiro ao microfone da PRE-6.

Quem será a Rainha da Primavera ?

Resultado da 4ª apuração de votos no concurso que está sendo promovido pelo E. C. Iguassú, para a eleição de sua Rainha da Primavera :

Maria Luiza Pinto . . .	1.208
Maria de Lourdes Santos . . .	943
Zilda Antunes	252
Nanci Soares	208
Iolanda Baroni	195
Zelia Cunha	110
Iolanda Moniz	100
Judite Lobo	34
Miriam Sales	25

Filhos de Iguassú F. C.

RESUMO DAS RESOLUÇÕES DO DIA 23 DO CORRENTE

- a) — Aprovar a ata da sessão anterior;
- b) — incluir no quadro social, como contribuintes, os srs. Demétrio Miranda Madeira e Ubirajara Penêdo Brasil;
- c) — confirmar a penalidade imposta ao associado João Ferreira Filho, uma vez que o mesmo não se utilizou dos direitos constantes do art. 18, § 3º, alínea "g" dos Estatutos;
- d) — convocar os srs. membros do Conselho Fiscal, a fim de procederem á vistoria nos livros e Balancetes da Tesouraria;
- e) — exonerar do cargo de membro da Comissão de Sindicância, por incurso no art. 69 dos Estatutos, o sr. Aluizio Chambareli, e nomear, para substituí-lo, o sr. Nicanor Gonçalves Pereira.

ALVARO VIANA—SEC. GERAL

Guia de Exportação

Vende-se na Redação deste jornal

EDITAL

De praça publica com o prazo de vinte dias

O Doutor Luiz Miguel Pinnaud, Juiz de Direito da Vara Cível da Comarca de Nova Iguassú, etc.

Faz saber aos que o presente edital com o prazo de 20 (vinte) dias virem ou dele noticia tiverem que no dia 9 de julho do ano corrente, o porteiro dos auditorios deste Juizo trará a publico pregão de venda e arrematação, a quem mais der e maior lance oferecer, além da avaliação de rs. 8.000\$000 (oito contos de réis), ás quatorze horas, no Edificio do Forum desta Cidade, á Praça João Pessoa s/n, sobrado, onde têm lugar as audiencias deste Juizo, os bens penhorados ao executado Antonio Almiro Soares da Silva, na ação executiva movida contra o mesmo por Marinho Hermetério de Oliveira, os quais são os seguintes: Frutos Pendentes correspondentes á safra do corrente ano, calculados em cerca de 2.000 (duas mil) caixas de laranjas, tipo oficial, de colheita, existentes num pomar de propriedade do executado, situado em Marapicú, 2º distrito do municipio, fazendo frente para a Estrada que vai de Cabuçu para a Estrada Rio São Paulo e limitando-se, nos fundos com o sitio de propriedade de Armando Silveira e de outro lado com a Estrada que vai para a Estrada de Mato Grosso, frutos estes avaliados em 8.000\$000 (oito contos de réis). E para que chegue ao conhecimento de todos e de quem possa interessar, mandou o dr. Juiz lavrar o presente edital e outros de igual teor que serão afixados no lugar de estilo e publicados no "Diario Oficial" deste Estado. Dado e passado nesta cidade de Nova Iguassú, Estado do Rio de Janeiro, aos dezoito dias do mês de junho de mil novecentos e quarenta e dois. Eu, Nair Barbosa, escrevente de Justiça, o subscrevo.

(a) Luiz Miguel Pinnaud

2-3

AVICULTOR

Precisa-se de um pratico em avicultura, de preferencia brasileiro. Trata-se, na Chacara Paciencia, com o sr. Artur Lucas — Estrada da Viga (Rancho Novo), em Nova Iguassú.

NOVA IGUASSU—ZONA COMERCIAL

Ótimo emprego de capital

MEM YMBASSAY DE MAGALHÃES

VENDE:

PREDIO de n. 2.408, da Avenida Mal. Floriano (rua principal desta cidade), com 9 comodos, numa area de 33 x 66 e mais outra area, ao lado desta, com 10x15;
 PREDIO de n. 2476, assobradado, com 15 comodos (séde atual do Grupo Escolar desta cidade), sendo que, 7, na parte superior e, 8, na inferior, numa area de 19x55, ambos com frente para essa Avenida e, a 20 metros da igreja matriz local.

TRATAR na Vila Yboty, 45, nesta ou Tel. 43-5124-RIO

CORREIO DA LAVOURA

ÓRGÃO INDEPENDENTE

Registado, de acôrdo com o decreto federal n. 24.776, de 14 de julho de 1934, no Cartorio do 7º Ofício de Notas.

Fundador:

Silvino de Azeredo

Publica-se aos domingos

ASSINATURAS:

Ano 15\$000
Semestre 8\$000
Trimestre 5\$000
Numero avulso . . . \$300
Num. atrasado . . \$400

ANUNCIOS

Preço por centimetro:
1ª pagina 2\$000
Paginas impares . . . 1\$500
pares ou indeterminadas . 1\$000

Publicações a pedido, preço por linha: \$600 rs.

Para anuncios a longo prazo, descontos especiais.

Toda correspondencia sobre anuncios deve ser dirigida á gerencia deste jornal.

Rua Bernardino Melo, 2075 TELEFONE, 180

NOVA IGUASSU'-E. DO RIO

Utilidades

Para tirar as manchas das roupas das crianças, ponha-se mel na parte manchada, lavando-se, em seguida, com agua clara. Aplicando-se o alcool, tambem se pode obter identico resultado.

Para lavar as partes que tenham ficado sujas, em peças de elastico, empregue-se agua morna e muita lixívia, com uma escova nas partes sujas. Enxugar bem com agua clara tépida, secando-se pouco a pouco.

FRACOS E ANEMICOS! Tomem: VINHO CREOSOTADO 'SILVEIRA' Empregado com êxito nas: Tosses Resfriados Bronquites Escrofulose Convalescências VINHO CREOSOTADO E UM GERADOR DE SAÚDE

Trabalhos gráficos? Na redação deste jornal

PREFEITURA MUNICIPAL DE NOVA IGUASSU



REQUERIMENTOS DESPACHADOS

3268, Alexandre Batista. Imponho ao requerente a multa de 200\$000, e determino apresente á D. de Obras a planta do predio em questão, a fim de que possa ser atendido.

3336, Amanda Ferreira Campos; 3335, José Anibal Fernandes Jardim; 3435, Ubirajara Guilhermino dos Santos; 3105, Ismael Pinheiro Teles; 3103, Hercules Pinheiro Teles; 3128, Alberto Machado de Souza; 3104, Maria Luiza Pinheiro Teles. Cumpra a exigencia da D. de Obras.

709, Herculano do Carmo Fernandes; 3492, Manuel Pinheiro; 3470, José Teles de Almeida; 3511, Paulino Manuel Pereira. Certifique-se o que constar.

3454, Jorge Chame; 749, Augusto dos Santos; 2767, 2768 e 2770, Abilio Corrêa do Carmo e João Luiz Ferreira; 3290, Alíria Lemos de Azevedo; 965, Otilia Arnaud Batista; 3188, Ernestina de Souza Pereira; 1505, Lourenço Guedes; 3866, G. Argenta; 3311, Eliza Morin de Siqueira; 3165, Wilhem Holland Merten; 3140, Baltazar Pereira Magalhães; 3194, Josef Bernart; 3727, Ivo Pereira Fontes; 3546, Durvalina Rodrigues Casemiro; 3693, Antonio Cardoso Leal. Defiro, nos termos da informação da D. de Obras.

3531, Miguel Carielo; 3533, José Vitor da Silva; 3384, e 3386, Alíria Lemos de Azevedo; 3385, Odilon Antunes; 2692, Maria Luiza da Conceição; 3378, Antonio Ernesto Lima; 633, Imobiliária Marapé Ltda; 3083, Faustino Francisco Ferreira; 3532, Alberto Augusto dos Santos; 3241, Urussú Silva do Amaral; 3168, José Gomes da Luz; 3733, Jair Viana; 3732, Regina Represas; 3409, Lauro de Oliveira; 3400, Gaudencio Gonçalves Ferreira; 3757, Maura de Barros Caulino; 3523 e 3524, Cia. de Carris, Luz e Força do Rio de Janeiro; 3408, José David; 3220, Abel Alves; 3755, Horacio Lemos & Cia. Ltda.; 3753, Joaquim, Ribeiro de Sá; 3760, Francisco Antonio Soares da Silva; 3772, Gonçalo Monteiro do Couto; 3768, Atlantic Refining Of Brasil; 3769, Sebastião Lopes Siqueira; 3766, Perilio Brasilino da Costa; 3779, J. Almeida & Lopes; 3775, Aurino Feliciano da Costa; 3703, Agostinho de Souza; 3704, Fernandes & Claro; 3441, Tomaz Moreira; 3735, Marília Domingues; 3778, Gabriel Soares; 3777, Waldemar Augusto Faria; 3494, Luzia Luiza Grose; 3493, José Borges de Araujo; 3291, Maercio Lemos de Azevedo; 3361, Eugenio Soares; 3890 e 3891, Telmo Anekino & Irmão; 3892, Felipe José Pereira Leal; 3821, Antonio Moisés de Carvalho; 3822, José dos Santos Vieira; 3828, Salvador Vasconcelos Gomes; 3853, Manuel Garcia Vieira; 1751, Abelardo Pinto; 3834, Alfredo Gonçalves Pinho. Como requer.

3514, Alarico de Barros Souza e Melo. Extraia-se a certidão.

3666, Origenes Pinto de Araujo. Deferido, paga a multa imposta pela D. de Fazenda.

3217, Claudino Augusto Duarte. Como requer, nos termos da informação da D. de Obras.

3362, Herman Caesar; 3215, José Scobino; 3085, Alcides Ferreira Filho; 3090, Elvira Costa de Matos; 3086, Walfrido de Lucena Barros. Regularize, preliminarmente, a situação do predio nesta Prefeitura.

3742, Irene da Silva e Souza; 3642, Emilio Jansen Ferreira; 3541, Dionisio Teles de Brito; 3528, Manuel Sampaio; 3800, Artur da Soledade; 3522, Antonio da Silva. Satisfaza a exigencia da D. de Fazenda.

3641, João Pires de Moraes; 3598, José do Vale; 3654, Kadra Ibrahim Miry; 3754, José da Silva Ribeiro. Satisfaza a exigencia da D. de Fazenda.

3548, João Ferreira Marques; 3412, Arter Trajman; 3788, Eugenio Martins Vieira. Satisfaza a exigencia da D. de Obras.

3467, José Maria Pereira; 3575, Roderico Borges de Menezes; 3574, Domingos Gonçalves Ferreira; 3373, Manuel de Araujo; 3739, Diogo Munhoz; 3648, Otavio Lopes dos Santos; 2776, Anibal de Paula Pereira Sampaio e sª senhora; 3545, Francisco Moreira de Melo Torrentes. Defiro, nos termos das informações da D. de Fazenda.

2415, Divina Gomes Alonso; 1743, Benedita Pimenta Cardoso e Ana Pimenta de Souza; 3267, Murilo Augusto Esteves da Costa; 2217, Aguinaldo da Mota; 3106, João Dias Pereira; 3419, Roberto Sales Guerra; 3256, Manuel Pereira de Barros; 2982, Fernando Saporito. Como requer, nos termos das informações.

3894, Afonso Gomes Dias; 3500, Maercio Lemos de Azevedo; 3731, Venina Martins do Vale; 3684, Maria Amélia Moreira Rangel; 2124, Arminda Marturelo; 3471, José Teles de Almeida; 3439, Lino Vieira. Certifique-se o que constar.

3702, Juliana Delvechio; 3871, Edmundo Soares. Mantenho o despacho anterior.

3976, Antonio Gonçalves Pereira. Em vista da solução do D. M. sobre os ultimos casos analogos, archive-se.

2907, José Lucas da Costa Meira. Aguarde oportunidade.

3707, Miguel Corrêa. Nada ha que deferir, em face da informação da D. de Obras.

3456, João Batista de Paula Muler; 2885, Olimpio Timoteo. Como requer, nos termos do laudo medico.

3410, Antonio Rocha Pacheco e outros. Autorizo.

2818, S. Pires. Defiro o pedido. A imposição do auto de multa 3142 de 13/4/1942, só foi feita mês e meio depois do requerimento apresentado e em consequencia da demora burocratica. Assim, cancelo a multa em questão.

2226, José da Silva Ribeiro. Como requer, de acôrdo com a informação da D. de Obras.

3728, Madalena Francisca da Silva. Nada ha o que deferir.

3447, Martins Filho Ltda; 3750, Renato Caetano da Silva e Souza. Archive-se.

3297, Moriah Fragoso de Azevedo Silva; 3751, Sigitaro Sugihara. Como requer, em face da informação da D. de Obras.

3579, Cristovão Manuel da Costa. Defiro, nos termos da informação da D. de Obras.

3749, Joaquim B. da Silva; 3792, Carlos Bastos Dias; 2983, Roberto Mauri; 3182, Antenor Serafim Batista. Defiro, nos termos da informação da D. de Fazenda.

2741, Rui Guedes; 3743, Ari do Brasil Cardoso; 3615, Carmen Sodré da Mota. Como requer, nos termos da informação.

MUITO CUIDADO Quando comprar um terreno ou qualquer imovel, exija do vendedor que lhe forneça uma CERTIDÃO NEGATIVA DO CARTORIO DE PROTESTOS DE TITULOS, sem o que, estará sempre sujeito a perigos e contrariedades que lhe ocasionarão maiores despesas e grandes preocupações. CARTORIO DO 3º OFICIO-(Edificio do Forum)-Nova Iguaçu

Prefeitura Municipal de Nova Iguaçu REQUERIMENTOS DESPACHADOS 3088, José Toledo de Moura. Como requer, em face da informação. 2946, Abilio Corrêa do Carmo e João. Cobre-se o imposto sobre o valor de 3711, Antonio Vieira Machado. Defiro, nos termos da informação da D. de Obras. 3500, Manuel da Silva Costa Guimarães. Mantenho o despacho anterior. Não precisa a informação da D. de Obras. 3835, Adeline Blanche Langon. Defiro por equidade. 3538, Vicele Saverio Leoni. Defiro, nos termos da informação da D. de Obras. 3531, Ema Fari. Defiro, deacôrdo com o requerente pago de inscrição de 1939. 3806, Sebastião Lopes Barbosa. Cumpra a exigencia da D. de Obras. 3746, Manuel de Oliveira, Joaquim de Souza. Legalize, preliminarmente, a situação do predio nesta Prefeitura. 3530, Sady Hilal. Proceda na forma do parecer da D. de Obras. 2871, José Tomaz Pinto da Mota. Indeferido. Não é da alçada das Pr. Preliminares requeridas. Dirija-se, querendo, ao Ofício de Registro. 3611, Eugenio Beauvallet. Indeferido. Não é da alçada desta Pr. Preliminar, em face do que dispõe o Dec. Le. n. 204. 3214, Alfredo Gomes Lavinas. Reduzo a 50 o/100 as multas relativas a 1942. 3500, Olívia de Castro. Indeferido. 3705, Sady Hilal e outros. Cumpra a exigencia do dr. Procurador. 1934, Cassio Moura; 3795, Augusto José Angelo Antunes de Matos; 3656, Antonio de Aguiar Lora da Silva. Defiro, nos termos da informação da D. de Obras. 4038, Rui Serpê de Matos. Certifique-se. 3028, Erasmo Silva; 3442, Benigno Rodrigues. Em face da informação da D. de Obras. 3530, Frederico Meira Marques; 3619, José de Faria Ferraz Filho; 3609, Antonio de Aguiar Lora da Silva. Satisfaza a exigencia da D. de Fazenda. 3554, Adelfo Vieira. 3609, Joaquim de Aguiar Lora da Silva. Como requer, em face da informação da D. de Obras. 3604, Guto Gregório; 3607, Francisco José Gregório; 3608, Antonio de Aguiar Lora da Silva; 3609, Antonio de Aguiar Lora da Silva; 3610, Antonio de Aguiar Lora da Silva. Como requer, em face da informação da D. de Obras.

Prefeitura Municipal de Nova Iguassú

E d i t a i s

REQUERIMENTOS DESPACHADOS

- 3858, José Teófilo de Moura.
Como requer, em face da informação da Tesouraria.
- 2946, Abílio Corrêa do Carmo e João Luiz Ferreira.
Cobre-se o imposto sobre o valor de 467.000\$000.
- 3711, Antonio Vieira Machado.
Defiro, nos termos da informação da D. de Fazenda.
- 3610, Manuel da Silva Costa Guimarães.
Mantenho o despacho anterior. Não é possível a esta Prefeitura, permitir que um contribuinte se rebelde contra expressa disposição da lei. Assim, deve a proprietaria do terreno fornecer o documento exigido.
- 3835, Adelina Blanche Lançon.
Defiro por equidade.
- 3539, Vicente Saverio Leoni.
Defiro, nos termos da informação da D. de Obras.
- 3391, Ema Fart.
Defiro, devendo a requerente pagar o imposto a partir do exercício de 1939.
- 3806, Sebastião Lopes Barbosa.
Cumpra a exigência da D. de Obras.
- 3746, Manuel de Oliveira, Joaquim Barbosa e José Barbosa.
Legalize, preliminarmente, a situação do prédio nesta Prefeitura.
- 3530, Sady Hilal.
Proceda na forma do parecer da D. de Fazenda.
- 2671, José Tomaz Pinto da Mota.
Indeferido. Não é da alçada das Prefeituras tomar as providências requeridas. Dirija-se, querendo, ao poder competente.
- 3611, Eugenio Beauvallet.
Indeferido. Não é da alçada desta Prefeitura a concessão solicitada, em face do que dispõe o Dec. Lei n. 1202.
- 3824, Alfredo Gomes Lavinias.
Reduzo a 50 o/po as multas relativas aos anos de 1941 e 1942.
- 3621, Olívia de Castro.
Indeferido.
- 3705, Sady Hilal e outros.
Cumpra a exigência do dr. Procurador.
- 1594, Emanuel Moura; 3796, Augusto José Ribeiro; 3805, Angelo Antunes de Matos; 3826, Domingos de Freitas; 3698, Agostinho Luiz da Silva.
Defiro, nos termos da informação da D. de Fazenda.
- 4029, Rui Berçot de Matos.
Certifique-se.
- 3718, Ernesto Silva; 3442, Benigno Rodrigues Armada; 3629, Joaquim Moreira da Costa.
Em face da informação da D. de Obras, indeferido.
- 3393, Frederico Meira Marques; 3919, R. J. Hilal; 3968, José de Faria Barros Filho; 3801, Antonio Melilli Canela; 3915, Cipriano Francisco Rosa; 3964, Olga Vilarinho Bouças.
Satisfaça a exigência da D. de Fazenda.
- 3998, Ildelfonso Neiva; 3809, Joaquim Manuel Pereira Junior.
Como requer, em face das informações.
- 3691, João Ponce; 3535, Francisco Antonio de Oliveira; 3584, Onílio Gregory; 3447, Severina Francisca da Conceição; 3636, Pedro Gaspar Perreira; 3651, José Ataíde Vilhena; 3591, Francisco José Cepeda; 3604, Abílio dos Santos Ferreira; 3432, Catarina Adelaide Tabeni; 3431, dr. Cesar D'Albrieux; 3437, Julia Chamhun Tannuri; 3656, José Augusto de Paula; 3663, Antonio Francisco Rosas; 3464, Delfino de Souza.
Como requer, nos termos das informações.

CARTORIO DA 1ª CIRCUNSCRIÇÃO DO REGISTRO DE IMOVEIS

De intimação, com o prazo de 30 dias

Pelo presente edital, com o prazo de trinta dias, a requerimento do dr. Joaquim Tavares Guerra Filho, ficam os promissários-compradores abaixo relacionados intimados para neste cartório, dentro do prazo estipulado, efetuarem os pagamentos atrasados, sob pena de, não fazendo, serem canceladas as respectivas averbações, de pois de constituídos em mora: — Arnulfo Martins Pereira, lote n. 459 da rua Baía, 20 prestações atrasadas, na importância de 600\$000, até 31 de maio deste ano; Ladislau Carlos lote n. 368-A da rua Goiaz, 15 prestações atrasadas até 31 de maio deste ano, na importância de réis 900\$000 e Sebastiana Freitas da Silva, lote de terreno n. 369, da mesma rua Goiaz, estando atrasada em 28 prestações, na importância de 840\$000, até o dia 31 de maio do corrente ano, todos em São João de Meriti, hoje Meriti. Para constar foi passado o presente e outros de igual teor, para afixação e publicação, na forma da lei. Eu, Henrique Duque Estrada Meyer, Oficial, o subscrevo e assino. Nova Iguassú, 22 de Julho de 1942.

Henrique Duque Estrada Meyer
Serventuário

2-1

Registro de Imoveis da 3ª Circunscrição

Atendendo ao que requereu Manuel Gonçalves Vieira, intimo pelo presente, Leocadio Francisco Souto, José Alves dos Reis, Euclides dos Santos e José Peres, João Pena Franco, Francisco Nascimento, Gumerindo Gonçalves e Jeronimo José do Nascimento, residentes atualmente em lugar ignorado, a virem a este cartório, na rua dr. Getulio Vargas n. 126, nesta cidade, pagar as importâncias de 1:350\$000, 1:400\$000, 4:160\$000, 720\$000, 2:430\$000, 6:300\$000 e 1:305\$000, respectivamente, provenientes de prestações atrasadas devidas pelos contratos de promessa de venda, competentemente averbados, dos lotes de terreno ns. 31, da quadra D, da rua Nilo Vieira, 17, da quadra U, da rua Coronel João Teles; 10, da quadra U, da rua 19 de julho, esquina da Estrada da Varzea; 1, da quadra E, da rua Pinto Soares; 14, da quadra E, da rua 19 de julho; 8 e 9, da quadra T, da rua Manuel Vieira e 22, da quadra D, da rua Nilo Vieira, situados na Vila Meriti, no distrito de Caxias, sob pena de decorrido o prazo legal, serem os referidos contratos rescindidos e canceladas as averbações, de conformidade com o estabelecido no art. 14 § 5º do Decreto n. 3079, de 15 de setembro de 1938. Dado e passado nesta cidade de Nova Iguassú, e aos 26 de junho de 1942. O Oficial: Lincoln de Freitas.

1-2

Registro de Imoveis da 3ª Circunscrição

Pelo presente, passado a requerimento de Abílio Corrêa do Carmo e João Luiz Ferreira e suas mulheres, intimo a Celeste Adda Lupercio Hopp, solteira, de residência ignorada, a vir a este cartório, á rua Dr. Getulio Vargas, nº 126, nesta cidade, no prazo de 30 dias, pagar a importância de 3:000\$000, de prestações atrasadas, e ainda as que se vencerem até a data do pagamento, provenientes do contrato de promessa de compra e venda de 27 de março de 1940, averbado sob o n. 94, no livro 8 A, do lote de terreno n. 78, da rua Nicolau Rodrigues da Silva, no distrito de Nilópolis, sob pena de, decorrido o referido prazo, ser o dito contrato considerado rescindido e cancelada a respectiva averbação, de acordo com o art. 14 § 5º do dec. n. 3079, de 15 de setembro de 1938. Nova Iguassú, 26 de junho de 1942. O Oficial: Lincoln de Freitas.

1-2

**Dr. Orlando Moniz
Dias Lima**

ADVOGADO

Res.: Alfredo Soares, 123-Tel. 250

Trabalhos gráficos?
Nas oficinas deste jornal.

Ildelfonso Neiva

(Sucessor de José Macedo de Araujo)

Peças e acessórios em geral para automoveis

Oficina mecânica

Moderno aparelhamento para solda
a oxigenio

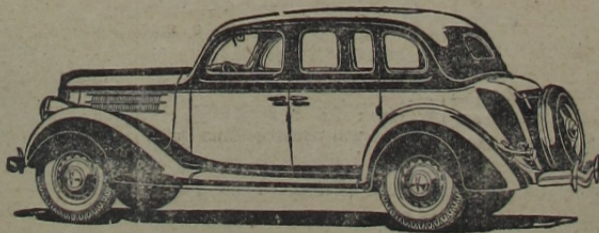

POSTO DE LUBRIFICAÇÃO

Cargas e reformas de acumuladores - Rolamentos em geral

AUTO SOCORRO DIA E NOITE

Secção de Acessorios: Tel. 244 - Oficina: Tel. 261

Rua Marechal Floriano, 1694 - Nova Iguassú - E. do Rio

CORREIO DA LAVOURA

FUNDADO EM 22 DE MARÇO DE 1917

Red. e Oficinas: R. Bernardino Melo, 2075 — Tel. 180

Publica-se aos domingos

ANO XXVI

NOVA IGUAÇU (Estado do Rio), DOMINGO, 28 DE JUNHO DE 1942

N. 1.319

A maneira mais racional de plantar e adubar laranjeiras

Quando o terreno escolhido para o plantio de laranjeiras está coberto de matas, a primeira operação que se deverá fazer é desbastá-lo e limpá-lo completa ou parcialmente, deixando desafogados os lugares destinados às covas das futuras plantas, embora a limpeza de todo o terreno deva ser recomendada, pois facilita muito os trabalhos do plantio.

Para se plantar árvores frutíferas, não se costuma sulcar o terreno; o primeiro trabalho é marcar com varas retas os lugares que devem ser ocupados pelas árvores; para isso é necessário conhecerem-se as distâncias a que ficarão as laranjeiras.

Podem-se plantar as árvores dispondo-as de várias maneiras; os sistemas mais usados, porém, são a disposição em triângulos ou quadrados.

PLANTIO EM TRIÂNGULO — As distâncias que separam as árvores nas fileiras são iguais à largura das ruas; as árvores de uma fileira alternam com as das fileiras vizinhas. Com este sistema entram menos árvores no terreno do que com o plantio em quadro.

PLANTIO EM QUADRO — Neste sistema, as árvores não se alternam e a disposição é frente a frente em todas as fileiras.

A distância mais conveniente para se reservar entre laranjeiras e uma terra de riqueza média, é de 20 pés ou 6m.66 em todos os sentidos. Em uma terra rica, as árvores devem ficar mais distanciadas, pois seu desenvolvimento é muito maior.

Aplicando o sistema de plantio em triângulo, cabem, em um hectare de terreno, 244 árvores, plantadas na distância de 20 pés (6m,96). Com o plantio em quadro cabem, duzentas e sessenta e nove árvores na mesma superfície de terreno. Uma vez efetuada a marcação, pratica-se a abertura das covas destinadas a receber as plantas; estas devem ser bem espaçadas e, ao abri-las, tenha-se o cuidado de misturar bem a terra da superfície com a do sub-solo.

Não há necessidade das covas ficarem abertas muito tempo antes do plantio, porém, tampouco, isto prejudicaria o êxito da plantação. As mudas de laranjeiras devem ser retiradas dos viveiros à medida que vão sendo necessárias para a plantação. Ao retirá-las dali, tenha-se o cuidado de machucá-las o menos possível; os galhos que tenham apodrecido ou que se quebrem, devem ser podados com cuidado, com auxílio da tesoura de podar ou canivete bem afiado. Os galhos novos e a maioria das folhas serão suprimidas para evitar o excesso de evaporação.

(Conclue no proximo numero)

TODO o individuo que deixa de contribuir para a manutenção e prosperidade da folha local, comete grande atentado contra o progresso social de seu meio e dificulta o gozo dos beneficios que a imprensa prodigaliza no desempenho de seu nobre sacerdocio.

Pontos a considerar na seleção do milho

Citamos os característicos que são considerados os mais importantes na seleção do milho:

1) Amadurecimento médio ou tardio, para ter maior produção.

2) Os grãos devem ser regularmente duros para não serem atacados pelos carunchos.

3) Palha apertada, cobrindo completamente a espiga, para evitar, em parte, o caruncho e podridões e abrigar contra as chuvas.

4) Espigas pendentes ou meio caídas para evitar prejuizos com as chuvas e podridões.

5) Espigas colocadas no meio do pé, para evitar o tombamento com o vento.

6) Sabugo pequeno ou de tamanho médio para evitar que apodreçam no campo ou no paiol.

7) Uniformidade entre espiga e pé, que em geral indica pureza e qualidade da variedade.

8) Produção de duas ou mais espigas por planta.

9) Alta porcentagem de grãos em relação aos sabugos.

10) Sementes formando fileiras retas e bem inseridas nos sabugos.

O valor de nossa produção

A nossa produção aumentada, consideravelmente, de ano para ano, em milhões de contos de réis. No último decênio, segundo dados oficiais, a produção industrial era, em 1930, de 2.962.093:000\$000, atingindo, em 1940, a importância de 13.709.000:000\$000.

A FORTUNA vem durante o sono... para os que põem a publicidade trabalhando em seu benefício.

NOMKOPATHIA
1858 1942
COELHO BARBOSA
ENCONTRADA EM TODAS AS PHARMACIAS E DROGARIAS DO BRASIL

Seus Laboratorios e Farmacia: R. Carioca, 34-Rio

PIASSAVA para a Inglaterra

Segundo noticias divulgadas pela Divisão de Fomento da Produção Vegetal, a Bafa vem ativando sua exportação de piassava, sendo que o principal comprador, a Inglaterra adquiriu, somente em janeiro deste ano, 443.000 quilos de fibras, para fins de alto valor industrial.

A SIFILIS
É UMA DOENÇA GRAVÍSSIMA MUITO PERIGOSA PARA A FAMÍLIA E PARA A RAÇA. COMO UM BOM AUXILIAR NO TRATAMENTO DESSE GRANDE FLAGELO USE O

ELIXIR DE NOGUEIRA
A SIFILIS SE APRESENTA SOB INÚMERAS FORMAS, TAIS COMO:

REUMATISMO
ESCRÓFULAS
ESPINHAS
FÍSTULAS
ÚLCERAS
ECZEMAS
FERIDAS
DARTROS
MANCHAS

"ELIXIR DE NOGUEIRA"
CONHECIDO HÁ 65 ANOS
VENDE-SE EM TODA PARTE.

A exportação do algodão pernambucano

A agencia de Serviço de Economia Rural, em Pernambuco, divulgou que esse Estado exportou, em 1941, cerca de 7.686.161 quilos de algodão classificado, no valor de 19.465 contos de réis.

A qualidade do algodão pernambucano tem melhorado muito.

A LARANJEIRA da terra, produz uma florescência muito mais abundante que as outras variedades e são mais perfumadas, motivo pelo qual a cultivam de preferência para a exploração de flores.

Tipografia do "Correio da Lavoura"

EXECUTA-SE COM PERFEIÇÃO QUALQUER TRABALHO GRÁFICO

Rua Bernardino Melo, 2075

Fone, 180

NOVA IGUAÇU