

CORREIO DA LAVOURA

DIRETOR-GERENTE:
AVELINO DE AZEREDO

Fundador: Silvino de Azeredo

DIRETOR-SECRETÁRIO:
LUIZ DE AZEREDO

Registrado no Departamento de Imprensa e Propaganda (DIP)

ANO XXVI

Nova Iguaçu (Estado do Rio), Domingo, 19 de Julho de 1942

N. 1.322

Giro comercial

Os mercados facultam á produção extensos consumos; ele são os conciliadores naturais dos interesses das cidades e dos campos, da industria fabril e da rural.

Reguladores das transações, equivalem a verdadeiros barômetros por onde se pode mensurar o gráu da maior ou da menor procura, e, assim, das possibilidades e necessidades economicas de um Estado.

O giro comercial oriundo desses setores de atividades, nos seus efeitos e nas suas direções, guarda relativa equidistancia entre o consumo e as fontes produtoras, sendo, por natureza, um intermediario entre os extremos dessas duas correntes sociais.

A sabedoria da oferta e da procura foi inspirada nas esferas comerciais onde opera como um fluxo e refluxo, do estado de saturação em que se encontra o mundo dos negocios.

Se os valores das transações ostentam resultados animadores, tudo indica que haja fartura e que haja, essencialmente, boa orientação produtiva.

Os salarios, por seu turno, deixam perceber sua evolução e seu poder aquisitivo quando as cifras do giro comercial crescem.

São verdadeiramente favoráveis os valores desse movimento no Estado do Rio, registrando-se no periodo que estamos examinando, 1937-1942, uma elevação de mais de 100%, com uma media de 2.000.000 contos aproximadamente, conforme demonstram as sínteses numericas.

(Valor das transações)

Anos	Contos de réis
1937	1.606.887
1938	1.793.000
1939	2.129.342
1940	2.254.320
1941	2.993.810
1942	3.262.200

A LAPIS...

O ENSINO PRIMÁRIO

Silvino Silveira

Desejam os educadores brasileiros, na sua missão grandiosa, que a escola forme a inteligencia e forme o caráter das gerações futuras.

Para essa elevada finalidade, — urge que preparemos o ambiente, que o prédio escolar e as suas instalações atendam, pelo menos, aos padrões médios da vida civilizada e que o magisterio tenha a educação, a visão e o preparo necessarios a quem não vai apenas ser a máquina de ensinar intensivamente a ler, a escrever e a contar, mas vai ser o mestre da arte difícil de bem viver.

Todos os Governos, de norte a sul do País, delegados da confiança do sr. Presidente da Republica, de acordo com as possibilidades economicas do momento, tratam da execução de um plano geral da alfabetização da infancia.

E' um dos assuntos a que o CORREIO DA LAVOURA sempre tem dispensado o maximo carinho, como parte integrante do nosso programa.

O Estado do Rio de Janeiro, incontestavelmente, ocupa um dos primeiros lugares na campanha tenaz, tenacissima, contra o flagelo da alfabetismo.

Pedro Timóteo, ex-parlamentar amazonense, conhecedor de todos os segredos da administração publica, presidente de importante agremiação de jornalistas, com a sua pena sempre consagrada ás grandes causas, acaba de estampar num dos nossos matutinos valioso trabalho sobre o ensino primario na Terra Fluminense. Com a devida venia do nosso ilustre colega e particular amigo, destacamos os seguintes periodos:

— E' de justiça assinalar, porém, que o Estado do Rio ocupa, hoje em dia, o segundo lugar entre os que melhores cotações orçamentarias reservam para os serviços de educação. Basta referir que, ainda em 1936, as despesas do erario fluminense com o ensino popular pouco excediam de 11 mil contos e agora se elevam a quase 30 mil. Sômente o E. do Pará, que destina cerca de 28% de sua receita para a manutenção do aparelhamento escolar primário, tem a dianteira do E. do Rio. Tendo, no entanto, cada unidade federativa a faculdade da regulamentação do seu organismo escolar de primeiras letras, é o Rio de Janeiro, conduzido pela inteligencia moça e construtiva do Interventor Amaral Peixoto, o que talvez apresente, nesse dominio melhor, mais prática e mais eficiente organização. E' que a escola primaria fluminense dilata o seu âmbito comum, para cuidar, não só da preparação intelectual e moral da criança, mas ainda, de sua situação na vida social, dando-lhe hábitos de trabalho, segundo as suas aptidões e vocações. Instituidos três tipos de escolas — as de classes isoladas e de grupos, as rurais e experimentais — a legislação fluminense torna obrigatória a matrícula e a frequência para os meninos de oito a catorze anos que residam dentro de um raio de dois quilômetros da escola que lhes servir de ponto central de convergencia. Nos estabelecimentos de ensino rural, em que se proporciona aos alunos educação elementar e a iniciação profissional agricola, as atividades extra-escolares se desenvolvem de acordo com as características e possibilidades da respectiva região. Há, aí, "escolas-granjas", dotadas de jardins, horta, pomar, pequenos campos de cultura, de criação e de outras instalações para a prática de industrias domésticas e artes populares. Tem assim, a rede escolar fluminense, compreendendo o ensino primário e o supletivo, atualmente, mais de dois mil estabelecimentos, ao passo que, ainda em 1934, era de pouco mais de mil e duzentos. O número de alunos, que era de 126 mil, eleva-se agora a cerca de 200 mil. A inscrição escolar representa 10% da população total, cifra superada, apenas, pelo Pará, Rio Grande do Sul, Santa Catarina, São Paulo e Distrito Federal, na ordem aqui enumerada".

Pedro Timóteo encerra o seu palpitante trabalho descrevendo a assistência desvelada do Comandante Amaral Peixoto á iniciativa particular, que colabora com o Estado na difusão cada vez mais intensiva do ensino primário.

Ao lado da aprendizagem da lingua brasileira, — é ministrada a educação física, a cultura cívica, a de trabalhos manuais, a história pátria, bem como se ensinam outras disciplinas pedagógicas, fundadas no mais puro critério nacionalista.

AVIAÇÃO

OS PROGRESSOS DE NOSSA QUINTA ARMA

GERALDO N. SERRA

Se se fizer um retrospecto — ligeiro que seja — da evolução aeronáutica brasileira nestes últimos tres lustros, veremos, não sem pouca satisfação, o quanto progredimos e o quanto poderemos avançar, se persistirmos, no mesmo gráu, o entusiasmo e o incentivo que estamos presenciando e que são frutos da magnífica atmosfera criada pelo Ministerio da Aeronautica — magnífica realização do governo benfazejo do eminente presidente Getúlio Vargas — em relação ao nosso equipamento aéreo civil e militar.

Ha uns quinze anos atrás, ao proferir uma série de conferencias sobre "problemas de governo", o eminente economista brasileiro que foi Pandiá Calogeras teve oportunidade de se referir ás nossas atividades aeronauticas, mostrando o lamentavel atraso em que estava infelizmente, mergulhado, o país.

Segundo observava em 1926 o nosso antigo ministro da Guerra, atravessavamos, então, um periodo de absoluta apatia em materia aeronautica. Não possuíamos aviação civil e muito menos militar. Edú Chaves e o seu famoso reide á capital argentina, era o unico feito aviatorio figurando em nosso ativo até 1926. No exército e na marinha, a situação era péssima, embora se tivesse que fazer justiça ao entusiasmo e á boa vontade dos pilotos. Reinava, evidentemente, a mais absoluta falta de material e de organização.

Mas, felizmente, passados apenas alguns anos, o "ótimo material humano que possuímos", fez com que surgisse a formação aeronautica militar com que Calogeras sonhava. Aparelhos, pessoal habilitado e organização eficiente, nestes poucos anos, tanto no exercito como na marinha e que agora estão todos reunidos no Ministerio da Aeronautica, o Brasil — berço grandioso e imperecível da realização deste grande sonho do homem, que era voar — figura como primeira potencia aérea da America do Sul.

Mas, se no setor estritamente militar, o progresso verificado nos orgulha e satisfaz, porque já podemos confiar em nossa quinta arma em qualquer eventualidade, a evolução operada no setor civil não foi menor. Segundo dados divulgados ha algum tempo atrás pelo Ministerio do Ar da Inglaterra, referentes á aviação:

(Conclue na 3ª página)

CORTES E

RECORTES

Sir Walter Scott levou seis semanas para escrever seu romance "Guy Mannering", que considerava sua obra-prima.

* *

O famoso explorador almirante Richard Byrd fez uma viagem de circun-navegação quando contava apenas 12 anos de idade!

* *

Nos Estados Unidos, existem mais de 50 pontes naturais.

DOENÇAS DO ESTOMAGO, FIGADO E INTESTINOS

SAL DE CARLSBAD

EFFERVESCENTE DE GIFFONI - ANTI-ACIDO CHOLAGOGO LAXATIVO

FRANCISCO GIFFONI & CIA. - RUA 1ª DE MARÇO, 17 - RIO

Financiamento das safras de laranja

E a quota desse fruto para a Argentina

Reuniu-se a Junta Reguladora do Comercio de Laranja, da Comissão de Defesa da Economia Nacional. Ficou resolvido que a quota de exportação para a Argentina na presente safra será de 1.200.000 caixas de laranja, podendo a Junta se assim o julgar conveniente, aumentar essa quota até 1.500.000 caixas.

Foi também aprovado o parecer do dr. Ricardo Xavier da Silveira sobre o financiamento das safras de laranja, processo que fôra remetido á Junta pelo Conselho Federal de Comercio Exterior.

A Junta resolveu que as cooperativas de citricultores legalmente constituídas deverão apresentar até 21 deste mês, ás 14,30 horas, a relação de seus associados, produção de cada um, local de beneficiamento, etc., a fim de serem estudadas as quotas de exportação que deverão ser distribuídas ás cooperativas. As cooperativas que não fizerem suas declarações até aquela data não terão direito á quota.

Domingueiras

As Diretorias do Iguassú e Filhos de Iguassú farão realizar hoje, nas respectivas sedes, além de bailes infantís, domingueiras dançantes.

Conferencia

Hoje, ás 17 hs., no centro Espirita local, o dr. Carlos Imbassá fará importante conferencia sobre o tema: "A Doutrina Espirita"

VIDA SOCIAL

Para embalar crianças, vozes mansas...

JOÃO GUIMARÃES

Tão azues eram as águas do mar, na tarde mansa, que fiquei a pensar em alguma criança, cujo divino coração, mui brando! fosse transformado em canção feita de ondas...

Sim, ondas amiladas, que vissem, pelas praias, cortinas bem douradas, e sorrissem de alegria! Depois, a noite veio... parecia, o mar, formoso berço — para a lua embalar!

DATAS INTIMAS

Fizeram anos neste mês:

— 11, sr. Walter Borghi, contador da firma de nossa praça Alberto Cocozza S. A.;

— 13, menina Maria Ilzi, filha do sr. Antonio Barbosa Eiras e de d. Rute Barbosa Eiras;

— 15, d. Ester de Azeredo Silveira, esposa do prof. Joaquim Elídio da Silveira. (No mesmo dia, esse distinto casal festejou o seu 17º aniversário de casamento, recebendo, por isso, cumprimentos de numerosas pessoas de suas relações de amizade);

— 15, jovem Antonio Nunes de Almeida Filho;

— 15, menina Sílvia, filha do sr. Sílvio M. de Azeredo e de d. Euridice Chaves de Azeredo;

— 15, jovem Alvinio Macedo Barradas;

— 17, d. Sebastiana Vaz Martins, esposa do sr. Joaquim Vaz Martins;

— 17, sta. Adalgiza Rocha, residente em Avelar;

— 18, major Francisco Muniz Freire, residente no Rio.

Fazem anos hoje:

— sr. Samuel Pimenta, agente da Central do Brasil;

— menino José, filho do sr. José Davi.

NOIVADOS

A 5 do corrente, contratou casamento com a sta. Altanira Neumann, filha do sr. Paulino Neumann e de d. Nazaré Neumann, o sr. Luiz Alves Dias, representante da Casa Adrianino.

Cine Verde

Hoje — Jornal Nacional; um desenho; a continuação do filme em série: «Guerra no ar», e Errol Flynn, no drama: «Estrada de Santa Fé».

Amanhã e terça feira — Jornais Nacional e Fox; um desenho, e Bette Davis, no drama: «A carta».

Quarta e quinta-feira — Jornal Nacional; um desenho, e o drama: «Sedutora intrigante».

Centro Espirita "Fé, Esperança e Caridade"

Tomou posse a nova Diretoria

Ontem, por ocasião da solenidade comemorativa de mais um aniversário de fundação do Centro Espirita "Fé, Esperança e Caridade", tomou posse a nova Diretoria eleita, que é a seguinte:

Presidente, prof. Leopoldo Machado Barbosa; vicepresidente, Vitorino Eloi dos Santos; 1º secretario, J. B. Chagas; 2º secretario, Adolfo Belém; tesoureiro, Esmael Taveira de Lima; diretor de Assistencia, Deocleciano Ramos de Lima; diretor de Propaganda, Julio Chambarelli; bibliotecário, Tomaz da Costa Peixoto; e zelador, José Ribeiro.

Comissão de Contas — José Afonso de Mendonça, José Antonio Marques e José Jorge.

Associação Rural do Municipio de Nova Iguassú

CONVOCAÇÃO

Convoco os srs. associados para uma Assembléa Geral Extraordinária no dia 23 do corrente, ás 15 horas, cuja ordem do dia é: a) comercio de laranja na presente safra; b) outros assuntos de interesse da classe.

Nova Iguassú, 17 de julho de 1942.

Sebastião H. de Matos
Presidente

Quem será a Rainha da Primavera?

Resultado da 7ª apuração de votos no concurso que está sendo promovido pelo E. C. Iguassú, para a eleição de sua Rainha da Primavera:

Maria Luiza Pinto	1.637
Maria de Lourdes Santos	1.135
Nanci Soares	562
Iolanda Moniz	302
Zilda Antunes	255
Iolanda Baroni	197
Zelia Cunha	114
Uriel Brigagão	100
Maria Madalena Cruz	50
Judite Lobo	40
Miriam Sales	35



Seja forte, na luta pela vida

A experiência mostra que para o seu mal ha um remédio seguro, de efeito rápido e restaurador das energias perdidas. Esse remédio é o maior reconstituinte de todos os tempos.

LICOR DE VENANCIO

(Sangue fraco — palustre — cólicas hepáticas — baco crescido)

VENDA EM TODAS AS BOAS FARMACIAS E DROGARIAS

Associação Iguassuana de Esportes

RESUMO DOS ATOS DO SR. PRESIDENTE

- Tomar conhecimento do of. n. 652-42, da F. F. D., comunicando que foi concedida a transferencia do amator Ozéas Ferreira da Silva para o E. C. Nova Cidade;
- arquivar o of. n. 72-42, do Filhos de Iguassú F. C.;
- arquivar o of. da F. F. D. comunicando que aquela entidade aprovou o Regulamento Geral desta Liga;
- aprovar os jogos realizados no dia 12 do corrente;
- conceder transferencias aos seguintes amadores: Alcides Alves Pereira, do Esporte Clube Nova Cidade para o E. C. Independente, e Dagmar Fernandes de Andrade, do E. C. Independente para o Filhos de Iguassú F. C.;
- transferir para «sine-die» o jogo Universal x Independente. Nova Iguassú, 18-7-1942.

SILA FILIZOLA — SEC. GERAL

HOSPITAL DE IGUASSÚ

Relatorio do mês de junho de 1942, apresentado pelo mordomo José Gomes da Silva

RECEITA

Subveção da Prefeitura	10:000000
Internações	2:8479000
Ambulancia	8258000
Mensalidades de socios	2359000
Ambulatorio	1038100
Raio X	1259000
Donativo	508000
Pequenos recebimentos	668000
Recebido da lista n. 21 de Lafaiette Nascimento	508000
Total	14:3019100

PAGAMENTOS EFETUADOS

Folha de Funcionarios	3:4058000
Folha de gratificação	7508000
Farmacia	1:0018000
Armazem	2:7818000
Gasolina	3438200
Casa Pratt	1578000
Tipografia	1559000
Laboratorios	1:0368800
Material para o Raio X	1918000
Porcentagem do cobrador	348200
Fazendss para lençoes e pijamas	8978500
Balança Filizola para a dispensa	4008000
Colheres, garfos, facas e canecas	3048100
Padaria	5478200
Leite	2548000
Verduras e galinhas	4098000
Eventuais	2338700
Companhia Telefonica	938700
Centro e vinte metros de morim	1808000

Foi depositado no Banco Industrial Brasileiro

13:5248100
7778000
14:3019100

Para Você, Caros!

O SINO DE OU

Cronica
Ouve eu sentia o teu riso
como o reguigo inocente de
cristal...
Hoje, o teu riso dentro de
mim, como a festa de um sino ao
passo de prata, em sino pequeno, h
quando um canto festivo é fino, no
de cristal.
Hoje, tudo mudou. A flor q
passo e singular, a emanao pureza
hoje, hoje o riso desabrochou e lin
pos a a entulhar com o seu perfu
Hoje, eu sinto o teu riso a
nem como a festa de um sino ao
ma que no coração de um tu
susurrando a voz do mar.
Hoje, o teu riso dentro de
sino de ouro, que tem vibrações
como um sino de ouro, do e se
sempre gravado no fundo de noss
de cristal.

As verrugas

As verrugas, essas pequeninas localizam de preferéncia nas mãos e tratadas com o maximo cuidado, pa seu desaparecimento sem deixar sin...
Ha um costume interessante o rugas, costume este que está arraig público: tratar as verrugas por "si...
Um outro costume é o de se q rugas com acido nítrico. Este é aiad...
O meio científico e exato de se é com a electrocoagulação.

Modas

O COMPROMISSO DAS SAIA...
pretende ir além dos limites fixados p...
qu e espera economizar materias prim...
não fizado o comprimento maximo das...
legadas do alto, um grupo de estrefas...
este nivel muito baixo, "fremô-las" ma...
na saia.
O espelho da moda em Hollywood...
bem criar um novo "vestido economiz..."
apenas três pedras de material, ao invés d...
na saia pretas.

Culinarias

MOLHO PAULETTE — Prepare um...
co com caldo de leite de leite. Leve-o d...
do fogo, jete duas vezes e misture bem...
mente ao fogo, untado, acendado, temper...
fervor.

Farmacias de Plantão

Farmacia Filizola
Rua Bernardino Melo, 20
Telefone 20
Farmacia S. Geraldo

**Para Você,
Garota Bonita!**

O SINO DE OURO

Cronica de SARITA

Ontem eu sentia o teu rico repercutir dentro de mim, como o repique inocente de um sino de Natal, cujas notas se fossem transformando numa chuva de flores sem perfume, numa benção de orvalho benzefica que torna a alma lavada de todos os pecados, e fecunda a terra seca e requeimada.

Eu sentia o teu riso dentro de mim, como um sino de prata, um sino pequeno, branco e ingenio, entoando um canto festivo e fino, no bojo de uma urna de cristal.

Hoje, tudo mudou. A flôr que ontem era boião casto e singelo, a emanar pureza e a infundir respeito, hoje é rosa desabrochada e linda, a despertar desejos e a entontecer com o seu perfume.

Hoje, eu sinto o teu riso a repercutir dentro de mim, como a festa de um sino ao meio dia repicando no ar dourado e quente, reboando no jardim ensolarado, nas noites de papoulas vermelhas como desejos mal contidos.

Hoje, o teu riso dentro de minha alma escorre excitante como um óleo perfumado, e rola, e ondula, e cresce mimica e toda que tudo envolve e tudo transforma, e que fica eternamente mordendo a alma e enchendo o cérebro, a repercutir nos meus ouvidos, da mesma forma que no coração de um buzio fica para sempre sussurando a voz do mar.

Hoje, o teu riso dentro de mim é o toque de um sino de ouro, que tem vibrações nervosas de um bezouro azul preso por acaso numa pétala de flôr. E o toque de um sino de ouro, doce e sem oração, fica para sempre gravado no fundo de nossa alma!

As verrugas

As verrugas, essas pequeninas saliências que se localizam de preferência nas mãos e no rosto, devem ser tratadas com o maximo cuidado, para que se consiga o seu desaparecimento sem deixar sinal.

Ha um costume interessante de se tratar as verrugas, costume este que está arraigado no espirito do público: tratar as verrugas por "simpatias". Qualquer pessoa de bom senso pode ver perfeitamente que isto não passa de ficção.

Um outro costume é o de se queimarem as verrugas com acido nitrico. Este é ainda pior que o antecedente, pois se se consegue destruir a verruga, deixa em seu lugar uma cicatriz indelevel.

O meio científico e exato de se curar a verruga é com a eletrocoagulação.

Modas

O COMPRIMENTO DAS SAIAS — Hollywood pretende ir além dos limites fixados pelo governo lanqui e espera economizar materias primas texteis. Tendo sido fixado o comprimento maximo das saias até 17 polegadas do solo, um grupo de estrelas cinematograficas, sob este pretexto, "fixemô-las mais alto", julga este nivel muito baixo, reduzindo-o a 24 polegadas acima do solo.

O espelho da moda em Hollywood pretende tambem criar um novo "vestido economico", empregando apenas três jardas de material, ao invés das nomenclaturas seis jardas.

Culinarias

MOLHO POULETTE — Prepare um molho branco com caldo ao invéz de agua. Depois de pronto, tire do fogo, junte duas gemas e misture bem. Leve novamente ao fogo, brando, mexendo, sempre, sem deixar ferver.

Quando os ovos duros são destinados a decorar os pratos, coloque-os em agua fria, depois de cozidos. Assim evitará que a gema se descolore.

Farmácias de plantão

Farmacia Fluminense — Rua Bernardino Melo, 2085. Telefone, 20.

Farmacia S. Geraldo — Rua

A PUBLICIDADE é a semente; a clientela é a safra.

Marechal Floriano, 2228. Telefone, 131.

Os progressos de nossa quinta arma

(Conclusão da 1ª página)

ção comercial nas Américas, o Brasil figurava de forma invejavel, em segundo lugar. Em 1º posto estavam, naturalmente, os Estados e em 3º lugar a Colombia.

O chefe do Estado Nacional já afirmou em tempo que a aviação é a predestinação historica do Brasil. Para que o Brasil se coloque na verdadeira posição que ele merece no concerto das demais nações, como país que deu á humanidade figuras da estirpe de um Santos Dumont, de um Augusto Severo e de um Bartolomeu de Gusmão, o sr. Getulio Vargas muito tem trabalhado neste sentido. Deu-nos o ministerio da Aeronautica que, apesar de ter apenas pouco mais de um ano, já deu magnificas provas de ser um órgão magnificamente dirigido. A montagem de uma fabrica de motores para aviões prossegue em ritmo bem acelerado. Por outro lado, organizações nacionais vão construindo aviões para as frotas civis e militares. E, para terminar, não podemos deixar de lembrar que graças ás iniciativas do Ministerio da Aeronautica e a de nosso eminente confrade Assis Chateaubriand, centenas são as cidades do hinterlande brasileiro que já possuem seu Aéro Clube local com um ou mais aparelhos de treinamento de nossa mocidade. Graças a Assis Chateaubriand, que tem feito intensa campanha



Tem RECEIO de sorrir?

No tempo de Mona Lisa as pessoas recebiam sorrir porque poucas tinham bons dentes. Mas quem usa Koly nos tem orgulho de sorrir porque pode apresentar dentes claros e brilhantes, que são a mais preciosa dadiwa da natureza.

Koly nos limpa os dentes melhor e sem causar dano — restaurando rapidamente o brilho e brancura naturais dos dentes.



Use Koly nos e tenha o bello sorriso da epocal

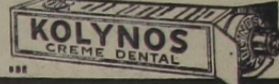

Regulamento para o Concurso da Rainha Infantil da Primavera do Filhos de Iguassú F. C.

Art. 1º — O concurso terá inicio no dia 10 do corrente mês e terminará no dia 15 de setembro proximo, ás 20 horas em ponto.

Art. 2º — Só poderão concorrer ao concurso crianças até 12 anos, no maximo.

Art. 3º — A apuração dos votos será feita semanalmente pela mesma comissão encarregada do concurso da Rainha da Primavera Juvenil.

Art. 4º — Todos os votos serão carimbados com os seguintes dizeres: "Rainha Infantil".

Art. 5º — Os votos ficarão a cargo do tesoureiro do clube, que os distribuirá com os cabos eleitorais e tambem os venderá.

Art. 6º — A ultima apuração será feita no dia 15 de setembro proximo, ás 20 horas, não sendo permitido após esta hora, a entrada de mais votos.

Art. 7º — Feita a ultima apuração, lavar-se-á uma ata

geral, na presença da Diretoria, que neste dia estará reunida, bem como da comissão encarregada, sendo nesta ocasião incinerados os respectivos votos.

Art. 8º — O baile para a coroação da Rainha Infantil, será realizado no dia 27 de setembro, das 15 ás 19 horas.

Art. 9º — Será oferecido um premio á Rainha Infantil, na ocasião de sua coroação.

Art. 10º — O traje da Rainha e das Princesas será o de baile; quanto á cor ficará a cargo dos respectivos pais.

Art. 11º — Serão escolhidos com antecedencia, tantos Principes Juvenis quantos forem as Princesas candidatas do concurso, para a cerimonia da coroação.

Art. 12º — Os principes comparecerão com traje completo (branco ou escuro).

Art. 13º — Os pais das meninas que desejarem qualquer informação sobre o concurso, poderão dirigir-se ao tesoureiro do clube ou a outro qualquer diretor, que serão imediatamente atendidos.

Em 7 de julho de 1942.
ALVARO VIANA — Secret. Geral

Caixa Economica Federal do Estado do Rio

AGENCIAS DE NOVA IGUASSÚ E CAXIAS

Depositos populares desde 5\$000 até 20:000\$000 á taxa de 5 % a. a.

Depositos a prazo fixo.

Depositos em Cheques, a partir de 500\$000.

Depositos Cauccionados. — Depositos Especiais.

Cadernetas Comuns — Condicional, Economia propria.

Cadernetas — Para firma Comercial, Sociedade anonima e Sociedade civil.

Hipotecas, Consignações e Emprestimos sobre Apolices

Avenida Nilo Peçanha, 65 - Tel. 114

LIGA CATÓLICA DE NOVA IGUASSÚ

A festa do seu 17º aniversário de fundação

A Liga Católica desta cidade comemora hoje, festivamente, a passagem do seu 17º aniversário de fundação. Do seu bem organizado programa constam as seguintes solenidades:

A's 7 hs. — Missa rezada com comunhão geral, pelos sócios falecidos. A's 10 hs., Missa solene, oficiada pelo Revm. Pe. João Müsch, zelosíssimo Diretor local, com sermão ao Evangelho por ilustrado orador sacro.

A's 14 hs., haverá a magna reunião da Congregação liguista. Esta soleníssima assembléa será presidida pelo exmo. Diretor geral; nela muitos membros aspirantes passarão a efetivos e será realçada a profícua atuação da Liga nesta grande cidade fluminense.

A's 16 hs. — Luzidia procissão comos estandartes das 15 secções da Liga, inclusive as de Mesquita e de Belford-Rôxo, desfilará pelas ruas Marechal Floriano e Bernardino Melo. Ladainha cantada e Bênção encerrarão esta solenidade cristã.

A's 17 hs. — Atraente e bem organizado leilão de prendas.

Aos incansáveis Liguistas e a todos os generosos corações iguassuanos é solicitada uma preciosa oferta para seu maior brilho e realce. A Diretoria da Liga destina 5 premios aos 1ºs colocados na ordem das importancias alcançadas pelas mesmas prendas: A' 1º que obtiver o maior lance, caber-lhe-á 50\$; á 2º, 30\$, á 3º, 20\$; á 4º, 10\$ e á 5º, um premio de con-

POVO DE CAXIAS!

Alerta, caxienses! Os vossos desejos serão brevemente satisfeitos!

O trabalho honroso de uma mulher brasileira, d. Estela Queiroz Pinheiro, está sendo compreendido por todos os brasileiros de boa vontade que aderem, unissonos, a esta monumental obra de fundar em Nova Iguaçu uma Filial da Cruz Vermelha Brasileira, destinada, a socorrer os que sofrem

solação. A banda Lira Fluminense, dirigida pelo maestro ten. Djalma do Carmo, com seu magnifico repertorio abrilhantará a festa de mais um aniversário da Liga Católica.

sem destinação de nacionalidade, classe, crença e cor. Todos serão acobertados pela bellissima bandeira que se chama Caridade.

Em cada distrito será aberta uma sucursal.

Caxias está de parabens, porque terá um posto de emergencia e um socorro social, onde serão vestidos os que não tiverem roupas, alimentados os que carecerem de alimentos e socorridos os enfermos.

Eu, como auxiliar desta heróica cearense, continuo ao lado do povo de Caxias, cumprindo o que prometi de me esforçar pelo levantamento do berço do bravo Duque de Caxias, no evoluir intelectual e moral da civilização.

Viva Caxias!

Estrela Matutina

CONCURSO DA PRIMAVERA

E' o seguinte o resultado da 7ª apuração de votos, no concurso que o Filhos de Iguaçu está realizando para eleger a sua rainha da Primavera:

Nelza Cunha	850
Ziná Fagundes	650
Delminda M. Ferreira	450
Cenf V. Fernandes	350
Bertilla Alves	300
Lenir Silva	300
Jandira de Sousa Fernandes	300
Alaide Bittencourt	161
Rute R. Alves	50

Concurso infantil da rainha da Primavera

Guilherminda Garrido	100
Déa Moura Sá	50

Contra DORES E RESFRIADOS



MELHORAL É MELHOR! EXPERIMENTE-O!

BANCO DO BRASIL

Praça 14 de Dezembro, 106 - NOVA IGUASSU - Estado do Rio
End. Tel.: "Satélite"-Telefs.: 4 (Contadoria), 25 (Gerência)-Caixa do Correo, 3

TAXAS DE JUROS DE DEPÓSITOS

EM CONTAS POPULARES

Com livro de cheques gratis e sem selos e caderneta — limite até 10.000\$000	4 %
Com cheques selado e limite até 50.000\$000	3 %

EM CONTAS COMERCIAIS

Com cheques selados e sem limite de quantia	2 %
---	-----

EM CONTAS A PRAZO FIXO

De 6 meses	4 %
De 12 meses	5 %
Com pagamento (6 meses	3 1/2 %
mensal de juros: (12 meses	4 1/2 %

EM CONTAS DE AVISO PRÉVIO

e 30 dias	3 1/2 %
e 60 dias	4 %
e 90 dias	4 1/2 %

LETRAS HIPOTECÁRIAS

As letras hipotecárias emitidas pelo Banco do Brasil, dos valores de Rs. 100\$000, Rs. 200\$000, Rs. 500\$000, Rs. 1.000\$000 e Rs. 5.000\$000, têm por garantia:

— os imóveis hipotecados; o fundo social, e o fundo de reserva.

São emitidas ao prazo máximo de 20 anos e liquidáveis por via de sorteios anuais.

Seus juros, de 5 olo ao ano, pagáveis por meio de cupões, de 6 em 6 meses, em 31 de janeiro e 31 de julho de cada ano, estão isentos de quaisquer impostos, taxas, selos, contribuições ou outras tribu-

FAZ, NAS MELHORES CONDIÇÕES,

Cobranças — Transferências de Fundos.

Descontos de letras, saques e cheques sobre esta ou quaisquer outras praças.

Empréstimos em contas correntes com caução de duplicatas.

Empréstimos em letras hipotecárias.

Crédito Agrícola a longo prazo, sob a garantia exclusiva da fruta.

Crédito Industrial para a compra de matérias primas e reformas, aperfeiçoamento e aquisição de maquinário.

São atendidos, com a maior presteza, todos os pedidos de informações e esclarecimentos sobre quaisquer operações da Carteira de Crédito Agrícola e Industrial, que se acha em pleno funcionamento.

FILIAIS OU CORRESPONDENTES EM TODAS AS PRINCIPAIS PRAÇAS DO PAÍS E DO ESTRANGEIRO

tações federais, estaduais ou municipais, de acôrdo com o decreto lei n. 221, de 27 de janeiro de 1938.

Preferem a quaisquer títulos de dívida quirografária ou privilegiada e podem empregar-se:

— em fianças à Fazenda Publica; em fianças criminaes e outras; na conversão de bens de menores, órfãos e interditos; e no pagamento dos juros e das prestações dos empréstimos em letras hipotecárias concedidos pelo Banco.

São negociáveis em qualquer parte do território nacional e cotadas em Bolsa

TODAS AS OPERAÇÕES BANCÁRIAS

Cooperativa
 Relatório de...
 de Liquidação...
 de contas...
 de 1944.

Associação...
 de 23 de Fevereiro de 1944.

CLASSIFICAÇÃO E BENE

Forma dos Cooperados...
 que entregaram laranjas

Luiz Maria Ribeiro da Costa	6
Manoel de Jesus	2.1
Anselmo João Francisco	1.2
José Melchior Pires	1.2
Docleclano Ferreira da Silva	1.1
Joaquim Lopes Serrano	1.1
Celso Rezende de Castro	2.1
Afonso Gomes Dias	2.1
Totais	8.9

EXPORTAÇÃO

DATAS	VAGÕES	GAS.
Nov. 12	284VK	500
12	185VK	500
14	303VA	500
16	78VK	500
20	1185VA	500
20	1174VA	500
24	202VK	500
24	156VK	500
25	528VA	500
29	1148VA	500
29	1136	500
Dec. 2	Caminhão	173

5.873

MOVIMENTO DE CAIXA

Saldo em dinheiro do exercicio p. 31-3-40

Recebimentos

- De Beneficiamento e Embalsam
- De associados e c
- De Bancos e ca
- De Contas Correntes
- De Juros
- De Profitos Exp
- De Reten
- De Títulos Descontados

Pagamentos

- a Associações e
- a Beneficiamento e Embalsam
- a transportes

Cooperativa dos Citricultores de NOVA IGUASSU'

Séde - RUA MINISTRO MENDONÇA LIMA, 1031 - Nova Iguassú

Relatório de apresentação de contas da Comissão de Liquidantes referente à safra finda, baseado na prestação de contas e dos atos do Conselho Administrativo destituído, da Cooperativa dos Citricultores de Nova Iguassú, aprovados na Assembléa Geral de 23 de Fevereiro de 1942.

Senhores associados:

As atividades da Cooperativa dos Citricultores de Nova Iguassú, na estatica patrimonial e na progressão de continuidade dos fatores que as determinaram no periodo após a eleição e posse da Comissão dos Liquidantes, não sofreram alterações do mesmo ritmo estabelecido na vigencia gestoral do Conselho Administrativo destituído por deliberação da Assembléa Geral Extraordinária de 23 de Fevereiro de 1942.

As mutações economicas e financeiras, não diferem, a não ser na parte da distribuição contábil do Rateio dos socios que entregaram laranjas à Cooperativa, — rateio que ficou indevido no histórico do Relatório da Diretoria extinta, aprovado na Assembléa que nomeou a comissão de liquidantes.

Na leitura da parte estatica do Balanço Geral analítico, encerrado em 31 de Maio deste ano, em anexo, está demonstrado a contabilização aos socios do resultado líquido por caixa de laranja, na seguinte proporção:

Refugo a Granel Rs. 2\$500 — por caixa de colheta.
Produto de Exportação Rs. 5\$800 — por caixa de exportação.

Para ilustrar o que foi o movimento comercial da Cooperativa, os quadros a seguir elucidam de modo concludente todas as mutações emotivas, posto que falam por si.

CLASSIFICAÇÃO E BENEFICIAMENTO DE LARANJAS

Nome dos Cooperados que entregaram laranjas	Caixas		Beneficiamento		
	Colheitas	Exp.	Caixas		
			Refugo	Quebra	
Lais Maria Ribeiro da Costa	629	256	364		9
Manoel de Jesus	2.163	1.354	774		55
Anselmo João Francisco	376	267	97		12
José Melchior Piris	1.295	697	545		52
Deocleciano Ferreira da Silva	1.257	834	406		18
Joaquim Lopes Serrano	8	3	4		1
Celino Rezende de Castro	1.070	752	302		16
Afonso Gomes Dias	2.145	1.510	606		29
Totais	8.943	5.673	3.098		172

EXPORTAÇÃO DE PRODUTOS

DATAS 1941	VAGÕES	GAS.	ROM.	MARCA	COMPRADOR
Nov. 12	294VK	500	1	Iguassú	Alonso Calcerrada
" 12	195VK	500	2	"	" & Co.
" 14	303VA	500	3	"	"
" 16	78VK	500	4	"	"
" 20	1105VA	500	5	"	"
" 20	1174VA	500	6	"	"
" 24	202VK	500	7	"	"
" 24	156VK	500	8	"	"
" 25	528VA	500	9	"	"
" 29	1148VA	500	10	"	"
" 29	1136	500	11	"	"
Dez. 2	Caminhão	173	12	"	"
		5.673			

MOVIMENTO DA TESOURARIA

MOVIMENTO DE CAIXA	Recebimentos	Pagamentos
Saldo em dinheiro do exercicio p. passado 31-3-40	7.804\$700	
Recebimentos		
De Beneficiamento & Embalagem	3.868\$100	
De associados c/c	3.146\$000	
De associados c/cap.	200\$000	
De Bancos	300\$000	
De Contas Correntes	17.247\$400	
De Joias	40\$000	
De Produtos Exp.	118.422\$100	
De Refugo	13.775\$500	
De Titulos Descontados	7.000\$000	
Pagamentos		
a Associados c/correntes		7.506\$000
a Beneficiamento & Embalagem		12.840\$800
a transportar	171.803\$800	20.346\$600

MOVIMENTO DA TESOURARIA

MOVIMENTO DE CAIXA	Recebimentos	Pagamentos
Transporte	171.803\$800	20.346\$600
a Colheta		6.461\$100
a Contas Correntes		50.283\$000
a Despesas de Encargos		5.493\$800
a Exportação		6.938\$400
a Fornecedores		1.653\$400
a Juros e Descontos		14.617\$200
a Transportes		7.154\$400
a Obrigações a Pagar		12.202\$900
a Titulos Descontados		46.650\$000
Saldo em dinheiro		3\$000
	171.803\$800	171.803\$800

RESULTADO DO EXERCICIO ADMINISTRATIVO-ECONOMICO

DEBITOS	CREDITOS
Almoxarifado	21.939\$100
B. & Embalagem	26.972\$500
Colheitas	6.461\$100
Depreciações	5.528\$700
Despesas de Encargos	27.093\$300
Exportação	18.861\$700
Juros & Descontos	14.743\$700
Premios Seguros	1.424\$700
Previsões de Encargos	2.865\$700
Reajustamento	4.685\$400
Transportes	7.154\$400
Rateio do Refugo	7.745\$000
Rateio de Produtos de Exportação	32.903\$400
Rs.	181.045\$800
	Rs. 181.045\$800

CONCLUSÃO

Antes de encerrar este Relatório, os liquidantes expressam aos socios remanescentes, sinceras felicitações pelo elevado espirito de cooperativismo, que de certo modo entrouvrou as seriações de obstaculos oriundos de dissensões no seio social, que tanto influíram para ocorrencias acidentais à Cooperativa, contrapondo o perfeito equilibrio da estatica patrimonial dos seus organismos economicos, financeiros e de estabilidade moral e de crédito.

Entretanto tudo não está perdido, mesmo porque foi uma condição essencial da comissão de liquidantes, agir por todos os meios e formas, dentro dos limites das possibilidades, para conseguir reerguer a Cooperativa afim de que ela retorne ao objetivo e fim para o qual foi criada, no cenário tipico de solidariedade, na conquista do bem estar dos grandes e pequenos lavradores do Municipio de Iguassú. E, bem interpretado o desejo dos liquidantes é digno de nota que uma liquidação é sempre despendiosa e proveito algum poderá trazer aos associados, quer remanescentes ou demissionários, desde que, continuam vinculados a obrigações individuais à sociedade e à estabelecimentos de crédito por meio de pactos de *penhor agro*, cujas contribuições e respectivos juros de mora, evidencia o Balanço transcrito a seguir.

Para completar o pensamento acima exposto em linhas gerais, os liquidantes convocam todos os socios inscritos no livro de Matrícula, quer remanescentes ou demissionários por qualquer forma ou principio, para de conformidade com os dispositivos estatutários se reunirem na séde da Cooperativa dos Citricultores de Nova Iguassú, quinze dias após a publicação do presente Relatório às 16 horas, ou outras subsequentes afim de apreciarem de forma amigavel, a conveniencia do reingresso coletivo dos cooperadores dissidentes ou não, por meio de Assembléa Geral, poder soberano da vontade individual, para deliberar toda e qualquer medida na forma das leis vigentes, mesmo quando elas forem omissas desde que não atentem contra a moral e aos bons costumes, salvo melhor conceito.

Si o resultado da presente safra não satisfaz a expectativa dos cooperados, por isso não podem os liquidantes responder, à vista das dissensões de grande parte de associados, que influíram poderosamente para ocorrencias acidentais de principio social, economico e financeiro.

Nova Iguassú, 31 de Maio de 1942.
pela COOPERATIVA DOS CITRICULTORES DE NOVA IGUASSU'

a Comissão dos Liquidantes

Carmeno Romano.

Dr. Afonso Artur de Albuquerque e Mello.

Celino Rezende de Castro.

CORREIO DA LAVOURA

	Caixas	Contribuições	Juros
José Francisco de Assis	2.600	5:387\$2	842\$0
José Ferreira da Silva	500	1:036\$0	162\$0
João Ribeiro	1.800	3:729\$6	583\$0
Joaquim Cardoso da Costa	4.000	8:288\$0	1:295\$0
Joaquim Moreira Dias	2.600	5:387\$2	842\$0
Joaquim Vaz	400	828\$8	129\$0
João Pirls	800	1:657\$6	259\$0
Joaquim Corrêa	1.700	3:522\$4	550\$0
Joaquim Pinheiro Leite	2.000	4:144\$0	648\$0
Lais Maria Ribeiro da Costa	5.000	10:360\$0	1:619\$0
Luiz França de Souza	500	1:036\$0	162\$0
Manoel de Jesus	8.000	16:576\$0	2:591\$0
Martinho Gomes Pereira	2.000	4:144\$0	648\$0
Manoel Pirls	1.700	3:522\$4	552\$0
Manoel Ribeiro Martins I	1.300	2:693\$6	421\$0
Manoel Ribeiro Martins II	2.600	5:387\$2	842\$0
Manoel Antonio Renovato	1.600	3:315\$2	518\$0
Martins Francisco Felix	500	1:036\$0	162\$0
Manoel Gonçalves	3.200	6:630\$4	1:035\$0
Petronillo Rodrigues da Silva	2.000	4:144\$0	648\$0
Pedro Alencar Farias	9.000	18:648\$0	2:915\$0
Sarah Feldman	1.500	3:108\$0	486\$0
Serafim José Gouveia	7.500	15:540\$0	2:428\$9
Semião Almeida da Silva	6.000	12:432\$0	1:943\$0
Salvador Teixeira	1.500	3:108\$0	486\$0
Virgilio Mathias Braga	500	1:036\$0	162\$0
	206.900	428:606\$8	66:989\$9

495:686\$7

ASSOCIADOS C/CORRENTE

Antonio de Andrade	18\$500
Antonio Barbosa	4\$500
Antonio Covelo Marques	10\$400
Antonio Ferreira	450\$000
Antonio Pinto Gaspar	819\$500
Antonio dos Reis	21\$400
Afonso Leonardo Pereira	238\$400
Afonso Arthur de A. e Melo	380\$000
Alfrêdo Gonçalves	3:780\$200
Alfrêdo Antonio João	3:052\$000
Angelo Pereira de Souza	16\$200
Alcides Parisio de Souza	120\$000
Americo de Ascenção Perdigão	22\$500
Benedicto Maceió	173\$000
Bento Lopes Batista	1:227\$000
Bernardo Pereira	3:691\$000
Celino Resende de Castro	200\$000
Clara do Terço Maria Ribeiro	1:437\$000
Candido Marinho	16\$500
Euclides Gonçalves Sant'Ana	113\$000
Deocleciano Ferreira da Silva	3:030\$000
Domingos Alexandre	12\$600
Candida Victorino Andrade	1:351\$300
Julio Alexandre Ribeiro	1:616\$000
José de Matos	22\$000
José Antero da Silva	371\$700
José Francisco de Assis	\$200
José de Matos Junior	6\$000
José Fernando Matos	540\$000
José Gouveia	11\$300
José Martins Teixeira	261\$700
José Vieira da Silva	112\$400
João de Almeida	6:024\$900
João Pinheiro Leite	25\$500
João Ribeiro	75\$800
Joaquim Cardoso da Costa	22\$300
Joaquim Ribeiro Cobelo	403\$300
Joaquim Lopes Serrano	931\$000
Joaquim Correia	202\$300
Joaquim Tavares	1:558\$200
Jeronimo Turibio da Silva	1:920\$000
Martins Francisco Felix	601\$500
Manoel Antonio Renovato	1:281\$100
Manoel Pires	990\$400
Otaclio de Jesus	120\$000
Semião de Almeida da Silva	400\$000
Salvador Teixeira	8\$600
Sebastião Lino	1:015\$000
Teodor Popovici	415\$000
Virgilio Mathias Braga	3\$100
	39:805\$300

ASSOCIADOS c/capital a Realisar

Albino Marques	500\$000
Luiz França de Souza	100\$000
Manoel Gonçalves	600\$000
	1:200\$000

CONTAS CORRENTES

Aapro Lakman	400\$000
Alonso Calcerrado & Cia.	8:803\$300
Entrepósito de Belo Horizonte	860\$000
A transportar	10:063\$300

Transporte	10:063\$300
José Teixeira Torres	250\$100
José Fernandes Matos	6\$300
Kenion & Cia.	21:387\$500
Loyd Real Belga	40\$000
Miguel Murano	\$500
Wilson King & Cia.	780\$000
	22:464\$400

EMPRESTIMO AGRO-INDUSTRIAL

Banco do Brasil	
Importe debitado pelo pagamento direto sem a interveniência do Conselho Administrativo da Cooperativa, do associado Berlilio Ferreira da Silva	3:250\$000

ESTATICO

Exercício Administro-Economico	
Almoxarifado	21:939\$160
Beneficiamento & Embalagem	26:972\$500
Colheitas	6:461\$100
Depreciações	5:328\$700
Despesas de Encargos	27:095\$300
Exportação	18:861\$100
Juros & Descontos	14:743\$700
Premios de Seguros	1:424\$700
Previsão de Encargos	2:855\$700
Reajustamento	4:685\$400
Transporte	7:154\$400
	137:531\$700

Rateio da Safra :

Refugo — 3098 Caixas a 2\$500	7:745\$000
Produto Exportação — 5673 Caixas a 5\$800	32:903\$400
	178:180\$100

COMPENSAÇÃO

Carteira de Credito Agro Industrial	
Valor desta conta	589:804\$000
	Rs. 2.307:064\$100

— PASSIVO —

NÃO EXIGIVEL

Capital	61:000\$000
Fundo de Reserva	1:119\$000
	62:119\$000

EXIGIVEL

Associados c/penhor Agricola Berlilio Ferreira da Silva s/credito avisado pelo Banco do Brasil, referente ao pagamento diretamente, sem a interveniência do Conselho Administrativo da Cooperativa	3:250\$000
Associados c/correntes	

Pelos saldos anteriores :

Gemasio Vieira do E. Santo	1\$000
Joaquim Pinheiro Leite	4\$500
Joaquim Moreira Dias	2\$500
Petronillo Rodrigues da Silva	\$100

Pelos saldos referentes o rateio da safra finda :

Rateio de Refugo a Granel

Luiz Maria Ribeiro da Costa — 364 caixas a 2\$500	910\$000
Manoel de Jesus — 774 caixas a 2\$500	1:935\$000
Anselmo João Francisco — 97 caixas a 2\$500	242\$500
José Melchia Pirls — 545 caixas a 2\$500	1:362\$500
Deocleciano Ferreira da Silva — 406 caixas a 2\$500	1:015\$000
Joaquim Lopes Serrano — 4 caixas a 2\$500	10\$000
Celino Resende de Castro — 302 caixas a 2\$500	755\$000
Afonso Gomes Dias (Dr.) — 606 caixas a 2\$500	1:515\$000

Rateio de Produtos de Exportação

Afonso Gomes Dias (Dr.) — 1510 caixas a 5\$800	8:758\$000
Celino Resende de Castro — 752 caixas a 5\$800	4:361\$600
Anselmo João Francisco — 267 caixas a 5\$800	1:548\$600
Deocleciano Ferreira da Silva — 834 caixas a 5\$800	4:837\$200
Joaquim Lopes Serrano — 3 caixas a 5\$800	17\$400
José Melchior Pirls — 697 caixas a 5\$800	4:042\$600
Manoel de Jesus — 1354 caixas a 5\$800	7:853\$200
Luiz Maria Ribeiro da Costa — 256 caixas a 5\$800	1:484\$800
	40:656\$000

A transportar	106:025\$000
---------------	--------------

Transporte	106:025\$000
CONTAS CORRENTES	
Afonso Gomes Dias (Dr.)	5:942\$800
Antonio Ferreira	10:210\$800
Albino Marques	2:000\$000
Antonio Rodrigues Tão	60\$000
Casemiro da Silva	64\$500
Carmeno Romano	200\$000
Eduardo Piris	4:626\$000
Ed. Mello Junior	43:545\$500
Dr. Getulio de Moura	1:597\$000
Matos Lopes	4:846\$400
I. A. P. I.	3:244\$400
I. A. P. T. E. C.	18:516\$900
José Ferreira Gonçalves	1:016\$000
José Pinto	100\$000
Joaquim Gonçalves	2:620\$000
Luiz Maria Ribeiro da Costa	307\$200
Spina Mamanos	15:216\$400
Recebedoria de Rendas — Nova Iguassú	4:756\$600
Zacarias Felipe	2:032\$000
	120:902\$500

EMPRESTIMO AGRO INDUSTRIAL	
<i>Banco do Brasil</i>	
Valor do empréstimo e juros decorrentes sob garantia hipotecaria e penhor agricola com outros pactos conforme escritura e procuração de associados intervenientes, registrada no 2.º Ofício de Registro de Imóveis da 1.ª Circunscrição da Comarca de Nova Iguassú	498:752\$200

FORNECEDORES	
Almeida Marques & Cia.	12:040\$000
Almeida Moraes & Silva	1:286\$000
Carlos Karkliens	4:470\$000
E. Bernet & Irmão	160\$000
Ind. Com. Buzzato Ltda.	20:750\$800
J. A. Matos	3:929\$200
José Eickler Mause	2:460\$000
Nicolau Kupell	8:816\$600
	53:913\$500

<i>Letras do Reajustamento</i>	
Pela emissão deliberada por Assembleia Geral Extraordinaria de 27 de Maio de 1941	
Antonio de Ascensão	36\$900
Antonio Ferreira	472\$500
Antonio da Silva Cravo	835\$000
Albino Marques	310\$000
Afonso Gomes Dias (Dr.)	7:614\$000
Anselmo João Francisco	409\$500
A transportar	779:593\$200

Transporte	150\$500
Armenio Augusto Soares	53\$000
Itarú Toskmtusú	2:576\$000
José Melchior Piris	988\$500
João José Gonçalves	591\$500
Joaquim Araujo	149\$400
Joaquim Vaz	2:027\$500
Jeronymo Turibio da Silva	4:640\$000
Luiz Maria Ribeiro da Costa	25\$400
Cezario Virgilio da Silva	5:153\$500
Deocleciano Ferreira da Silva	6:770\$500
Berilio Ferreira da Silva	
Martinho Gomes Pereira e João dos Santos Barbosa	4:511\$000
Manoel de Jesus	7:326\$000
Paulo Zander (Dr.)	1:340\$000
Petronillo Rodrigues da Silva	56\$700
Semião de Almeida da Silva	1:315\$500
S. A. Farrula	35:543\$000
Serafim José Gouveia	56\$400
Severino Jacinto dos Santos	116\$000
Otilio da Silva Monteiro	856\$000

OBRIGAÇÕES A PAGAR	
Machnred Merad	83:924\$300
TITULOS DESCONTADOS	
<i>Banco do Brasil</i>	
Saldo da responsabilidade assumida por deliberação da Assembleia Geral Extraordinaria de 30-3-40	229:000\$000

ESTATICO	
Exercício Administro-Economico	
Produtos	178:140\$100
Jóias	46\$000
Previsão de Encargos	2:865\$700
	181:045\$900

COMPENSAÇÃO	
Garantias de Penhores Agrícolas	428:696\$900
Garantias de Empréstimos	589:804\$900
S. E. O.	Rs. 2.307:064\$100

Soma o presente balanço no Ativo e no Passivo Rs. 2.307:064\$100 (dois mil trescentos e sete contos sessenta e quatro mil e cem réis).

- A Comissão de Liquidantes
Dr. Afonso Artur de Albuquerque e Mello.
Celino Resende de Castro.
Carmeno Romano.

Todo o individuo que deixa de contribuir para a manutenção e prosperidade da folha local, comete grande atentado contra o progresso social de seu meio e dificulta o gôso dos beneficios que a imprensa prodigalisa no desempenho de seu nobre sacerdocio.

CO
O Olarias e o Independente
nata da L. I. D.
De
Início-se domingo ul-
timo com muita anima-
ção e entusiasmo, o Cam-
peonato Municipal, sob o
patrocínio da Liga Iguas-
sua de Desportos.
Três partidas foram
realizadas, transcorren-
do todas elas num am-
pliente de grande satis-
fação e de disciplina.
Sairam vencedores da
1ª rodada o Olarias e o
Independente. O Belford
Roxo e o Nova Cidade
dividiram os louros, sen-
do derrotados o Quei-
mados e o Universal.
Belford Roxo x Nova
Cidade
Tratando-se de dois ti-
mes fortes, esse prelio
era esperado com gran-
de ansiedade pelos tor-
cedores. E ficaram satis-
feitos os fans com o de-
sempolar da pugna, por-
que os antagonistas exi-
taram um futebol atraen-
te e cheio de lances emo-
cionantes, pondo em
constante delirio a nu-
merosa assistência.
O empate de 2 x 2, ve-
rificado entre os alvos,
azuis e rubros, foi justo.
Ambos os times jogaram
à altura um do outro.
Os quadros estavam
assim constituídos:
BELFORD ROXO
Mozar Milton e Casque-
te Serrada, Mantega e
Bauer, Ze Luiz, Didi, Co-
rejuna e Laerte.
NOVA CIDADE
goney, Danilo e Pele-
Luiziano, Silva e Ozéas,
Mario Moscar, Rubinho,
Sado e Artido.
Mantega e Laerte fi-
zeram os tentos do Bel-
ford Roxo e Sado e Ozéas
os do Nova Cidade.
ASPIRANTES
Cidade 4 x 2.
Queimados sobre
a sua primeira dev-
rota
No estado Dr. B...
do Xavier de Silva...

CORREIO ESPORTIVO

O Olarias e o Independente foram os vencedores da 1.ª rodada do Campeonato da L. I. D. - Belford Roxo e Nova Cidade dividiram os louros - Derrotados o Queimados e o Universal

Iniciou-se domingo ultimo, com muita animação e entusiasmo, o Campeonato Municipal, sob o patrocínio da Liga Iguassuana de Desportos.

Três partidas foram realizadas, transcorrendo todas elas num ambiente de grande satisfação e de disciplina.

Sairam vencedores da 1.ª rodada o Olarias e o Independente. O Belford Roxo e o Nova Cidade dividiram os louros, sendo derrotados o Queimados e o Universal.

Belford Roxo x Nova Cidade

Tratando-se de dois times fortes, esse prelo era esperado com grande ansiedade pelos torcedores. E ficaram satisfeitos os fans com o desenrolar da pugna, porque os antagonistas exibiram um futebol atraente e cheio de lances emocionantes, pondo em constante delírio a numerosa assistência.

O empate de 2 x 2, verificado entre os alvos-azuis e rubros, foi justo. Ambos os times jogaram á altura um do outro.

Os quadros estavam assim constituídos:

BELFORD ROXO — Moadir, Milton e Casquete; Servulo, Manteiga e Bueno; Zé Luiz, Didi, Corujinha e Laerte.

NOVA CIDADE — Janguço; Darilo e Peba; Luizinho, Silva e Ozéas; Mario, Moacir, Rubinho, Sadó e Arildo.

Manteiga e Laerte fizeram os tentos do Belford Roxo, e Sadó e Ozéas os do Nova Cidade.

ASPIRANTES: Nova Cidade, 4 x 3.

Queimados sofreu a sua primeira derrota

No estadio "Dr. Ricardo Xavier da Silveira",

em Nilópolis, encontraram-se para o seu primeiro compromisso o Independente e o Queimados.

A luta travada entre esses dois rivais foi magnífica. Muita movimentação e cheia de jogadas bonitas.

O Queimados, desfalcado de Assis e Delio que se contundiram logo ao principio do jogo, não pôde conseguir o seu intento.

Mesmo assim, o quadro de Veludo poderia ter vencido os rubros-negros, se não fosse a infelicidade de Josué, que atirou fóra três bolas, quando se achava sozinho em frente á meta de Roberto.

Venceu o Independente de 3 x 1.

Fizeram os tentos do Independente Zizinho, (2) e Darlô, e o do Queimados, Veludo.

Os times estavam assim organizados:

Independente — Roberto; Permino e Baiaco; Nival, Gringo e Orlando; Joane, Darlô, Danilo, Ari e Zizinho.

QUEIMADOS — José; Assis e Delfim; Leão, Mi-quimba e Franciné; Delio, Josué, Veludo, Osvaldo e Artur.

ASPIRANTES: Independente, 1 x 0.

Facil vitória do Olarias sobre o Universal

Em São Mateus, realizou-se, também, o jogo oficial entre o Olarias e o Universal.

Apresentando-se fraco e desarticulado, o Universal viu-se abatido facilmente pela contagem de 11 x 1.

ASPIRANTES: Olarias, 8 x 2.

Trabalhos gráficos?

No redação deste jornal

Colocação dos Clubes

Clubes	P. perdidos
Olarias	0
Independente	0
Filhos de Iguassú	0
Belford Roxo	1
Nova Cidade	1
Queimados	2
Universal	2

Aspirantes

Clubes	P. perdidos
Nova Cidade	0
Independente	0
Olarias	0
Filhos de Iguassú	0
Universal	2
Queimados	2
Belford Roxo	2

Tabela do Campeonato da L. I. D.

TURNO

Mês de julho

DIA 12

Independente x Queimados
Belford Roxo x Nova Cidade
Olarias x Universal

DIA 19

Queimados x Filhos de Iguassú
Nova Cidade x Olarias
Universal x Independente

DIA 26

Olarias x Belford Roxo
Independente x F. de Iguassú
Universal x Queimados

Mês de Agosto

DIA 2

Nova Cidade x Queimados
Filhos de Iguassú x Universal
Belford Roxo x Independente

DIA 9

Nova Cidade x Independente
Queimados x Belford Roxo
Olarias x Filhos de Iguassú

DIA 16

Belford Roxo x Universal
Filhos de Iguassú x Nova Cidade
Queimados x Olarias

DIA 23

F. de Iguassú x Belford Roxo
Universal x Nova Cidade
Independente x Olarias

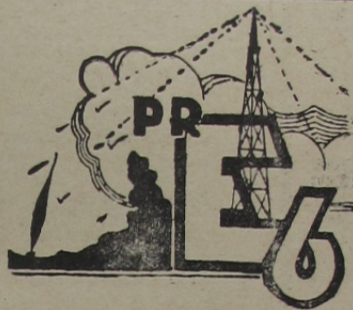

HORA DE NOVA IGUASSU'
na Radio Sociedade Fluminense

A simpática emissora fluminense, PRE-6, irradia diariamente das 9 ás 10 horas, com pleno exito, a **Hora de Nova Iguassú**—uma feliz iniciativa do locutor Guilherme Monteiro.

E. C. Iguassú

RESUMO DOS ATOS DO SR. PRESIDENTE:

- a) — Recusar o convite enviado pelo C. A. Colonia;
- b) — convidar o Banco Boa Vista F. C. para, no proximo dia 26, realizar partidas amistosas de futebol, basquete e vôlei;
- c) — aceitar, para o dia 2 de agosto, ás 10 horas, o jogo com o Juvenil Liberdade;
- d) — officiar aos associados Jaci Modesto da Silva e José P. Ribeiro da Silva, o motivo por que foi-lhes aplicada a pena de advertencia;
- e) — arquivar os officios dos clubes Nilopolitano e São Cristóvão, e do associado Amilton Fagundes Barbosa;
- f) — encerrar o inquerito instaurado contra os associados Amilton Fagundes Barbosa e Osvaldo de Almeida Costa;
- g) — responder ao Riachuelo Esporte Clube, de Paraíba do Sul, comunicando-lhe ser, no momento, impossivel aceitar o seu convite;
- h) — realizar domingo proximo, (hoje), ás 15 horas, um Baile Infantil e, ás 20 horas, uma noi-

Filhos de Iguassú F. C.

RESUMO DAS RESOLUÇÕES DO DIA 14 DO CORRENTE

- a) — Aprovar a ata da sessão anterior;
- b) — conceder demissão ao associado sr. Alziro José D'Avila Junior e ao atleta sr. Zozimo Lazaro dos Santos;
- c) — incluir no quadro social, como contribuintes, os srs. Valdemiro de Faria Pereira, Zozimo Lazaro dos Santos e, como aspirante, Dico Ferreira Fagundes;
- d) — solicitar a presença das Diretoras do Departamento Feminino á proxima reunião de Diretoria;
- e) — fazer realizar no proximo domingo (hoje) uma Tarde Dançante Infantil, das 15 ás 18 hs. e domingueira com inicio as 20 hs.
- f) — cancelar todas as matriculas de todos os associados que não atenderam ao memorandum enviado aos mesmos pela Secretaria, em 25 do mês p. p., solicitando quitação até 9 do corrente.

ALVARO VIANA—SEC. GERAL

te dançante.

Nova Iguassú, 18 de julho de 1942.

FLORIANO DA SILVA — DIRETOR DA SECRETARIA.

MUITO CUIDADO

Quando comprar um terreno ou qualquer imovel, exija do vendedor que lhe forneça uma CERTIDÃO NEGATIVA DO CARTORIO DE PROTESTOS DE TITULOS, sem o que, estará sempre sujeito a perigos e contrariedades que lhe ocasionarão maiores despesas e grandes preocupações.

CARTORIO DO 3º OFICIO-(Edificio do Forum)-Nova Iguassú

UMA casa comercial conhecida vale por duas.

CORREIO DA LAVOURA

ÓRGÃO INDEPENDENTE

Registado, de acordo com o decreto federal n. 24.776, de 14 de julho de 1934, no Cartório do 7º Ofício de Notas.

Fundador:

Silvino de Azeredo

Publica-se aos domingos

ASSINATURAS:

Ano	15\$000
Semestre	8\$000
Trimestre	5\$000
Numero avulso	\$300
Num. atrasado	\$400

ANUNCIOS

Preço por centimetro:	
1ª pagina	2\$000
Paginas impares	1\$500
pares ou	
indeterminadas	1\$000

Publicações a pedido, preço por linha: \$600 rs.

Para anúncios a longo prazo, descontos especiais.

Toda correspondência sobre anúncios deve ser dirigida à gerência deste jornal.

Rua Bernardino Melo, 2075
TELEFONE, 180

NOVA IGUASSU - E. DO RIO

SABIAM?

Nos dias em que o Verão se faz sentir, com maior intensidade, não é aconselhável servir-se carne ou peixe de conserva, sem gelar, antes de abrir a lata.

Cobrindo-se com uma peça de linóleo, o assoalho de equipagem do automóvel, mais fácil é a tarefa de limpá-lo.

Para que não fique tão evidente o pó, que cai no toucador, deve-se colocar em cima dele uma espécie de almofada de cor cinza clara.

Guia de Exportação

Vende-se na Redação deste jornal

PREFEITURA MUNICIPAL DE NOVA IGUASSU



REQUERIMENTOS DESPACHADOS

3967, Joaquim Salvador.
De acordo a informação da Secretaria, sendo o imposto pago em partes iguais (50%) ao Estado e ao Município, o imposto deve ser cobrado relativamente a todo o exercício.

3900, Olindo Aceti.
Deferido o pedido de licença. Procede a informação da D. de Fazenda quanto a exigência da Fiscalização. Sobre a retificação da classificação do Estado, resta saber se existe a de "Parques de Diversões", como pede o requerente e consta do Código Tributário Municipal.

3702, Juliana Delvechio.
Em vista do esclarecimento da Secretaria, defiro o pedido.

3895, Maria da Luz Martins Menezes e seu marido Mario Galvão Menezes.
Autorizo o desmembramento dos lotes já transferidos.

3730, Os moradores da rua Comendador Soares.
Aguarde oportunidade.

3799, Nicacia Rodrigues da Cunha; 3537, Milton de Alvarenga Ribeiro; 3738, Silvio Muler; 3399, Robert Eduardo Mac Gregor; 3445, Pedro Taveira Couto; 3557, Antonio Micho; 2883, Maria Eugenia de Souza.
Indeferido.

4092, Manuel Galdino; 3762, João de Deus Silva; 4206, Boanerges Ferreira da Silva; 4126, Serafim Gomes Lopes; 4119, Rita Maria da Silva; 1417, Valentin Dieguez.
Satisfaça a exigência da D. de Fazenda.

3581, Salomon Lechner; 3559, Antonio Tardit; 6492, Alberto Francisco Corrêa; 3413, Joaquim Rodrigues Gaspar; 3783, Maria de Lourdes de Alencar; 3765, Maria José Ribeiro; 3752, Artur Silva; 3719, Manuel Custodio da Silva; 3717, Tereza da Conceição Barbosa; 3618, David Martins; 3474, Antonio Francisco Meiririno; 3680, Celia da Silva; 3839, Manuel de Santa Marta; 3950, Francisco Garrido Tourinho; 3461, Candido de Andrade Cardoso; 3630, Armindo Alves da Silva; 3665, Ana da Silva; 3628, Augusto Alves da Silva; 4048, João Tomaz da Silva; 4096, Elpidio José Dias Brilhante; 4095, Francisco Dias Brilhante; 4135, Eudorico José Moreira; 3832, Braulio Rodrigues de Souza; 3679, Lino Francisco Gomes de Assunção; 4031, Candido Martins; 3886, Georg Wilhen Lambert Hamers; 3985, José Manhães Soares; 4133, Decio Soares de Souza e Melo.
Satisfaça a exigência da D. de Obras.

3448, Antonio Fernandes Leonez; 3588, Maria Ferreira Coelho; 3492, Manuel Pinheiro; 3687, Moacir Nepomuceno dos Passos Perdigão; 3631, Sizemando José dos Santos; 3708, João Henrique Melquior Gottlieb Pregizer; 3525, Eduardo dos Santos Gomes; 2858, Joaquim Moraes Bastos; 3394, Josina Rodrigues da Silva.
Legalize, preliminarmente, a situação do prédio nesta Prefeitura.

3724, Alexandre José Rodrigues; 3648, João Ferreira Marques; 3661, Nicolau Serra; 3562, Antonio Nardelli; 3649, Martinho Pereira da Silva; 3782, José Augusto de Matos; 3647, Adeline Soares Ribeiro; 3980, Nelson Trigueiro; 4084, Paulino de Souza Barbosa; 4173, Julio Chambarelli; 3906, Enequina Barbosa Moreira; 3907, Irene da Silva Oliveira; 3492, Manuel Pinheiro; 4192, Ventura Moreira; 4205, Benjamin Olavo; 4174, Inacio Moncorvo Lima e Silva; 4191, João Rodrigues Flores; 3920, Afonso Gomes Dias; 4098, Imobiliária S. Luiz S. A.; 3962, Francisco Manuel de Oliveira; 3872, Manuel Antonio dos Santos e Arcenio Francisco de Oliveira; 4050, Joaquim de Almeida Flores; 3963, Maria da Conceição; 4002, Aliria Lemos de Azevedo; Lindolfo João Soares; 3850, Eduardo Martins Rendeiro; 4183, Julietta de Matos Galvão; 4194, Adelino Soares Ribeiro; 4098, Lincoln Rodrigues; 3553, José Macedo Barradas.
Certifique-se o que constar.

3984, Fellsberto Pereira da Cruz; 3988, Claudino Menezes Pontes; 2899, Joaquim Gomes; 3729, Maria da Conceição Ramos.
Como requer, nos termos das informações.

3955, Luiz Farias; 3960, Bernardino Pereira; 3916, Ana Karolino Schad; 3472, Maria José Vieira Nunes; 4003, José Amelino Beluci; 3878, Duarte José da Silveira; 3909, José Fernandes de Souza; 3898, Zake José Tomaz; 3992, Francisco Maria; 3974, S. A. Refinaria Magalhães; 3995, Firmino dos Santos.
Como requer, em face das informações.

3868, Miguel Sarkis; 2960, João Carvalho da Silva.
Quite-se preliminarmente com a Fazenda Municipal.

3860, Elzira Pereira dos Santos; 3823, Francisco Barcelos; 3923, José Gomes; 4064, Zilah Marie Schuler Muniz; 3945, Ramiro Batista de Souza; 3927, Dias & Oliveira; 4049, José Cardoso; 4938, José Maria Pereira; 4047, Cia. Progresso Industrial do Brasil; 4040, Alfredo Gonçalves; 4131, Luiz de Almeida Gonçalves; 4214, Alberto Jeremias da Silveira Menezes; 4154, Domingos Carlos da Silva; 4155, Jeronimo José de Moraes; 4150, Sociedade Industrial de Gorduras Ltda.; 4160, A. C. do Amaral; 4153, Antonio Mendes de Carvalho; 4168, Eugenio Vieira de Almeida; 4178, Albertino A. Vasconcelos; 4188, Vital Valadares; 4202, Antonio Novoa Branco; 4199, Arnaldo Augusto Queijo; 4113, Maldonado Alves; 4106, Fulgencio Pacheco; 4128, Salvador Teixeira; 4130, João Batista Lima; 4253, Alberto Cocozza S. A.; 4255, Zelia Faria; 4230, Manuel de Sá; 4264, José Paulo da Assunção; 4258, Avelino José Biltencourt; 4265, Ludgerio Alves Ferreira; 4263, Geraldo da Costa Junior; 4262, Roberto Vespucio Alvarez; 3403, Olga da Cunha Lopes.
Como requer.

4142, Americo Eugenio Rodrigues; 4108, Tomaz Antonio dos Santos; 3784, Augusto Gonçalves Pereira; 3808, Antonio Carvalho; 3632, Luiz Guimarães; 4051, Eduardo Antero Roza; 3867, Berta Spector.
Legalize, preliminarmente, a situação do prédio nesta Prefeitura.

3996, Dimpino Vitorino de Souza; 3917, David Caetano Ferreira; 3159, Lincoln Rodrigues.
Como requer, em face da informação da D. de Fazenda.

4116, João Barbosa Cerqueira.
Como requer, nos termos da informação da D. de Fazenda.

3926, Valdemar Moraes Cardoso; 3925, Maria Frago de Azevedo Silva; 3854, Igreja Evangelica; 4058, Antonio Bezerra de Azevedo; 3855, Manuel Fernandes de Almeida.
Como requer, nos termos da informação da D. de Obras.

4089, Saad Mamed Muradi; 3944, Leopoldo & Julio Berkowitz; 4091, Manuel da Rocha Ferreira; 4053, Domingos Martins Maia; 4132, Nilo dos Santos; 4077, Milton José Milton; 4076, Natanael Alves Barbosa; 4046, Claudino de Lima Pedreira; 4124, Militão Vaz Pereira; 3919, R. J. Hilal; 4208, Nelson Mesquita Cavalcante; 3947, João Caetano de Oliveira; 4136, Gomes Lima.
Como requer, em face da informação.

4039, Adméa Carneiro de Gonves; 4134, Cid Trigueiro Soares; 4186, Francisca Jeremias da Silveira Menezes.
Como requer, em face do laudo medico.

4060, Banco Comercio e Industria de Minas Gerais.
Satisfaça a exigência da D. de Fazenda, esclarecendo a diferença apontada.

NOVA IGUASSU - ZONA COMERCIAL

Ótimo emprego de capital
MEM YMBASSAY DE MAGALHÃES

VENDE:
PRÉDIO de n. 2.408, da Avenida Mal. Floriano (rua principal desta cidade), com 9 comodos, numa área de 33 x 66 e mais outra área, ao lado desta, com 10x15;
PRÉDIO de n. 2476, assobradado, com 15 comodos (sede atual do Grupo Escolar desta cidade), sendo que, 7, na parte superior e, 8, na inferior, numa área de 19x55, ambos com frente para essa Avenida e, a 20 metros da igreja matriz local.
TRATAR na Vila Yboty, 45, nesta ou Tel. 43-5124-RIO

Produção
Extraiva mi-
noral
João de F...
Amigo sr...
Recebi e...
de 90 su...
Ja esto...
Correio d...
ma e o...
Felicito-o...
um jornal...
critérios, p...
em linguag...
tura amena e...
um órgão que...
Sempre grat...
do e admirado...
TANCRET...
Dr. Orlan...
Dias...
ADVOG...
Res. Alfredo Soan...
FRADOS E AM...
Tomaz...
VINHO CEDIM...
SILVEIR...
Impressão...
Temos...
Rafael...
Dimitri...
Vila Cedim...
A produção...
em que se...
sua...
representa...
logo após...
10% a...
e por fim...
a produção...
de 12.000...

Produção

Extrativa mineral

O Estado do Rio figura na produção extrativa mineral com um teor de rendimento bem importante e tem mantido essa atividade com certa tradição, haja vista as iniciativas do Visconde de Mauá, na sua empresa da Ponta Dareaia, em Niterói, por volta de 1845, de cujas forjas saíram as primeiras peças de bronze fundidas no território e, bem assim, canhões de ferro para as forças armadas do país.

Sua trajetória progressista, com pequenas oscilações, tem mantido uma linha que deixa perceber a tendência evolutiva do futuro a que está predestinada.

Entre outros, esses importantes fatores, por certo, exerceram ponderável influência nos motivos de ordem geográfica e econômica que levaram o Governo Federal a conduzir a solução do problema da siderurgia nacional em território fluminense, constituindo, desse modo, um estímulo lógico à perseverança estadual.

Por seu turno, o cimento, embora surgido em época recente, desde logo se firmou na dianteira da produção extrativa mineral. Depois o sal que apresenta, também, uma situação significativa no cômputo dessa produção.

No desenvolvimento das edificações e das obras que transformam a fisionomia das cidades, dos logradouros e das rodovias, o cimento e o ferro têm encontrado um dos principais fatores de evolução.

A posição desses produtos, dentro do grupo em que se acham classificados, manifesta-se na seguinte ordem: o cimento representando um coeficiente superior a 55%, o ferro laminado com 25%, logo após, o aço com 10%, aproximadamente, e, por fim, o sal com 8% e o ouro com 2%.

A produção média no quinquênio de 1937-1942 foi de 128.000 contos de

Publicações

LIGA MARITIMA BRASILEIRA

Com o numero 420, de junho ultimo, completou 36 anos de existencia a apreciada revista "Liga Maritima Brasileira", dirigida pelo dr. Gualter de Pinho Bastos.

A "Liga Maritima Brasileira", defensora incansavel dos interesses da classe dos maritimos, as felicitações do CORREIO DA LAVOURA.

O que dizem de nós

Juiz de Fóra, 10 de julho de 1942.

Amigo sr. Avelino de Azevedo. — Saudações.

Recebi e muito lhe agradeço sua prezada carta de 9 do corrente.

Já estou recebendo o "Correio da Lavoura". Já li todos os numeros de junho e o de julho.

Felicito-o por apresentar um jornal tão bem impresso, criterioso, patriota e escrito em linguagem limpa, de leitura amena e agradável. É um órgão que honra a imprensa brasileira.

Sempre grato, sou o criado e admirador,

TANCREDO BRAGA

Dr. Orlando Moniz Dias Lima

ADVOGADO

Res.: Alfredo Soares, 123-Tel. 250

FRACOS E ANÊMICOS!
Tomem:
VINHO CREOSOTADO "SILVEIRA"
Empregado com êxito nos:
Tosses
Resfriados
Bronquites
Escrofulose
Convalescências
VINHO CREOSOTADO
É UM GERADOR DE SAÚDE.

réis em cifras redondas, conforme se evidencia na tabela seguinte:

Anos	Contos de réis
1937	103.159
1938	109.831
1939	118.768
1940	138.400
1941	142.100
1942	154.400

Edital

De citação de Angelina dos Anjos Marques e de Maria A. de Resende, com o prazo de vinte (20) dias

O doutor Luiz Miguel Pinaud, Juiz de Direito da Vara Cível da Comarca de Nova Iguassú, Estado do Rio de Janeiro, por nomeação na forma da lei, etc.

Faz saber aos que o presente edital de citação, com o prazo de vinte (20) dias, virem ou dele conhecimento tiverem, que, a seu Juizo e cartorio do 8º Ofício desta Comarca, foi distribuída por parte do dr. Afonso Gomes Dias, bras digo, Afonso Gomes Dias, uma ação executiva, cujo inicial é do teor seguinte: exmo. sr. dr. Juiz da Vara Cível. O dr. Afonso Gomes Dias, brasileiro, medico, casado, residente no Distrito Federal, á rua Visconde de Ouro Preto, por seu advogado que esta subscreve, quer expór e requerer a v. exc. o seguinte: 1º — que Berilio Ferreira da Silva, Deocleciano Ferreira da Silva, Jeronimo Turibio da Silva, Bernardo Pereira, Semião de Almeida e Silva, Manoel de Jesus, Luiz Maria Ribeiro da Costa, Joaquim Moreira Dias e José Melchior Pires, os tres primeiros brasileiros, e os demais portugueses, todos casados, proprietarios, residentes no 1º distrito deste Municipio, como avalistas conjuntos das inclusas notas promissórias, tornaram-se devedores do Suplicante da quantia líquida e certa de

209.000\$000 (duzentos e nove contos de réis). 2º — que, como tenha fracassado a gestão amigavel que empreendeu com a finalidade de receber o imposto da precitada dívida, é esta para requerer a v. excia. a citação dos réus para que paguem no prazo de vinte e quatro horas, sob pena de penhora, a quantia de 209.000\$000, juros da móra e custas. Caso essa se efetue, os réus deverão ser citados para contestar a ação no prazo legal, que correrá da entrega em cartorio do mandado cumprido, citando-se também as respectivas mulheres se a penhora recair em bens imoveis. A presente ação tem o valor de 209.000\$000. P. por todo o genero de provas em direito admitido, especialmente pelos depoimentos dos réus, pena de confesso, inquirição de testemunhas, etc. Termos em que, P. deferimento. Nova Iguassú, 2 de Maio de 1942. Getulio Barbosa de Moura. Insc. 1584. O advogado do autor é encontrado nesta cidade á rua Getulio Vargas n. 79. Estava devidamente selada, na qual foi exarado o despacho do teor seguinte: "D. e A. como requer. Em 2-5-942. Pinaud", e cumpridas todas as diligencias foi exarado o despacho de saneador do teor seguinte: "Saneando o processo hei por bem determinar, como medida preliminar á realização da audiencia de instrução e julgamento: — em face das certidões de fls. 16 v. e 32 v., a citação edital com o prazo de vinte (20) dias" efetuada na

forma do n. III do art. 178 do Cod. de Proc. Civil — das mulheres dos colitigantes Semião de Almeida e Silva e José Melchior Pires. Intimem-se e publique-se no Diario Oficial e na Imprensa Local. Em 15 de junho de 1942. L. M. Pinaud". E como conste, de acordo com as certidões do Oficial de Justiça, que Angelina dos Anjos Marques e Maria A. de Resende, respectivamente, mulheres dos réus José Melchior Pires e Semião de Almeida e Silva, se encontram em lugar incerto e não sabido, as faço citar, para, findo o prazo de vinte (20) dias assinado no presente edital, apresentar, no prazo legal, a contestação que tiver, ficando ciente de que foram penhorados os bens do seu casal para garantia da presente execução e também citadas para os demais termos do processo até final sob pena de revelia e mais que as audiencias deste Juizo têm lugar ás terças e quintas feiras, no Edifício do Forum, á Praça João Pessoa s/n. E, para que a noticia chegue ao conhecimento de todos, mandou passar o presente edital e dois de ida digo, e mais dois de igual teor que serão afixados e publicados na forma da lei. Dado e passado nesta cidade de Nova Iguassú, Estado do Rio de Janeiro, aos dez dias do mês de julho do ano de mil novecentos e Quarenta e dois. Eu, Rododolfo Quaresma de Oliveira, Escrevente de Justiça, o datilografei. E eu, Aginaldo Carneiro Nobre de Lacerda, Escrivão, o subscrevi.

O Juiz de Direito da Vara Cível: *Luiz Miguel Pinaud.*

Ildefonso Neiva

(Sucessor de José Macedo de Araujo)

Peças e accessorios em geral para automoveis

Oficina mecanica

Moderno aparelhamento para solda a oxigenio

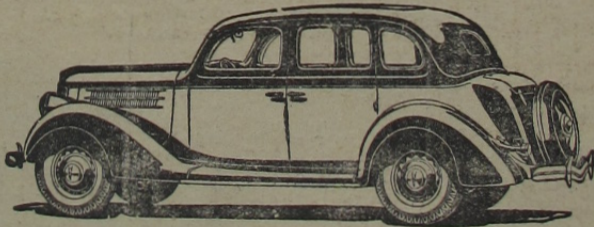

POSTO DE LUBRIFICAÇÃO

Cargas e reformas de acumuladores - Rolamentos em geral

AUTO SOCORRO DIA E NOITE

Secção de Accessorios: Tel. 244 - Oficina: Tel. 261

Rua Marechal Floriano, 1694 - Nova Iguassú - E. do Rio

CORREIO DA LAVOURA

FUNDADO EM 22 DE MARÇO DE 1917

Red. e Oficinas: R. Bernardino Melo, 2075 - Tel. 180

Publica-se aos domingos

ANO XXVI

NOVA IGUASSÚ (Estado do Rio), DOMINGO, 19 DE JULHO DE 1942

N. 1.322

MÊS DE JULHO

CALENDARIO DO AGRICULTOR

Julho é o mês da poda, por excelência, devendo então o lavrador dispensar os cuidados aos pomares e vinhas. Contudo, nas regiões sujeitas às geadas ainda em agosto, este serviço deve ser deixado para mais tarde, conhecidos como são, os inconvenientes de um frio excessivo sobre os cortes da poda.

É de julho até meados de setembro que, no Brasil, mais vingam os enxertos. As árvores do genero "Citrus" dão excelentes enxertos em agosto, porém, podem-se fazer neste mês, os de "cunha e garfo".

Continua a colheita do café que, nas grandes fazendas, só em fins de outubro termina. Ainda se colhem algumas frutas, laranjas, por exemplo, batatas, mandioca, cana de açúcar, hortaliças, etc.

Já podem ser transplantados os "barbados" ou "bacelos" enraizados. Os caneteiros para receber os "bacelos" da poda já devem estar prontos, ou fazem-se este mês, se aquela é deixada para agosto.

Os arados e charruas já começam a trabalhar com certa dificuldade, devido ao endurecimento do solo pela falta de chuvas. Nas diversas culturas, os cultivadores de disco fazem ainda excelente serviço, assim como as grades e mais implementos agrícolas.

Bom mês para corte de madeiras e castração de animais.

O agricultor deve já ter escolhido o milho para as sementeiras de agosto e setembro. Todo o cuidado

é pouco nesta seleção, sendo prática condenável a da maioria dos nossos lavradores de escolher as sementes á ultima hora, nos paiões. Para evitar conselhos assaz repetidos, bastará lembrar-lhes o judicioso ditado: "Tal pai, tal filho". Infelizmente, ainda muito se usa — vender o melhor, comer o secundario e semear o peor.

A SÍFILIS

É UMA DOENÇA GRAVÍSSIMA MUITO PERIGOSA PARA A FAMÍLIA E PARA A RAÇA. COMO UM BOM AUXILIAR NO TRATAMENTO DESSE GRANDE FLAGELO USE O

ELIXIR DE NOGUEIRA

A SÍFILIS SE APRESENTA SOB INÚMERAS FORMAS, TAIS COMO:

- REUMATISMO
- ESCRÓFULAS
- ESPINHAS
- FÍSTULAS
- ÚLCERAS
- ECZEMAS
- FERIDAS
- DARTROS
- MANCHAS

"ELIXIR DE NOGUEIRA" CONHECIDO HÁ 65 ANOS VENDE-SE EM TODA PARTE.

UMA firma norte-americana que possui cerca de 100 patentes de produtos de castanha de cajú, enviou ao Brasil técnicos para estudarem a possibilidade da produção de castanhas e dos resultados que poderiam ser alcançados com a instalação, em nosso território, da indústria para a extração do óleo.

A FORTUNA vem durante o sono... para os que põem a publicidade trabalhando em seu benefício.

Assistencia técnica á fruticultura nacional

A fim de atender a situação por que passa a fruticultura nacional, o ministro Apolonio Sales aprovou um plano de assistencia aos produtores, em especial aos que se dedicam á citricultura.

Conforme propôs a Divisão de Fomento da Produção Vegetal, serão tomadas as seguintes providencias:

- 1) Examinar as cooperativas de fruticultores ou citricultores com o objetivo de ministrar aos interessados as verdadeiras práticas de cooperativismo, estreitando entre os cooperados o laço de solidariedade cooperativista;
- 2) Facilitar aos pequenos citricultores a compra dos instrumentos agrícolas, como sejam enxadas, enxadas, tesouras de poda, inseticidas, fungicidas, etc.;
- 3) Determinar a colheita das safras pendentes até 31 de dezembro, proibindo a descarga de veículos transportadores de frutas bichadas, etc., além de outras providencias de interesse da grande classe frutícola do país.

AS sementes do mamoeiro, quando expostas ao tempo, perdem rapidamente sua facultade germinativa. O melhor meio de conservá-las é pô-las em vidros secos bem fechados que devem ser colocados em lugar fresco e sombrio.

O TOMATE NA ALIMENTAÇÃO

DUAS RECEITAS

Salada de tomates recheiados

Escolhem-se tres tomates grandes perfeitos, escaldam-se e pelam-se e põem-se para esfriar. Cozinham-se bem seis ovos, depois de frios, descascam-se e picam-se; acrescentam-se seis fatias de "crisp bacon" cortado bem fino, um pouco de "pickles" em pedacinhos. Mexem-se bem tudo e rega-se com "mayonaise" deixando esfriar bem. Na hora de servir, cortam-se os tomates ao meio, tiram-se as sementes e enchem-se com a mistura acima. Serve-se com alface e azeitonas graudas inteiras ou em pedações.

Sanduíche de tomates

Escalda-se um tomate grande, pela-se e deixa-se esfriar. Cortam-se rodela de pão de trigo do tamanho do tomate; untam-se as rodela do pão com mostarda preparada, e entre duas fatias de pão, coloca-se uma rodela fina de tomate.

Seus Laboratorios e Farmacia: R. Carioca, 34-Rio

A vinicultura catarinense

Desenvolve-se auspiciosamente a vinicultura em Santa Catarina. A produção da uva em 1940 alcançou 11.070.655 quilos, no valor de réis 4.055 contos. Foram exportados 1.099.169 quilos, valendo 334 contos. O Estado de São Paulo absorveu 90,54 % dessa exportação, isto é, 955.495 quilos, no valor de 297 contos.

E' assim...

Boa maneira para que os tecidos de lã se conservem macios e brancos consiste em lavar com agua e algumas gotas de amoníaco. Desejando que encolham as meias de seda que tenham ficado grandes, empregam-se, igualmente, agua e amoníaco.

O limão, que tem tantas applicações uteis, ainda presta mais uma, quando adicionado a objetos de latão, de bronze, dando-lhes mais brilho. Também serve para tirar manchas das mãos.

Quando uma peça de lã tenha ficado chamuscada, esfregue-se com um papel-lixa muito fino.

ASSINAR o jornal da terra em que se vive, é trabalhar pelo progresso dessa mesma terra.

Tipografia do "Correio da Lavoura"

EXECUTA-SE COM PERFEIÇÃO QUALQUER TRABALHO GRÁFICO

Rua Bernardino Melo, 2075

Fone, 180

NOVA IGUASSU