

Correio da Lavoura

DIRETOR-GERENTE:
AVELINO DE AZEREDO

Fundador: **Silvino de Azeredo**

DIRETOR-SECRETÁRIO:
LUIZ DE AZEREDO

Registrado no Departamento de Imprensa e Propaganda (DIP)

ANO XXVI

Nova Iguaçu (Estado do Rio), Domingo, 7 de Fevereiro de 1943

N. 1.351

A conferencia de Natal

Como sucedeu com a entrevista realizada em Casablanca entre o primeiro ministro Churchill e o presidente Roosevelt, também transcorreu no maior sigilo a conferencia havida em Natal entre o chefe do executivo norte-americano e o presidente Getulio Vargas. Contrariamente ao que faziam os ditadores, que procuravam cercar seus encontros do Passo de Brenner de grande pompa e estardalhaço, os chefes democratas revestem suas entrevistas dos contornos da simplicidade, procurando incluir no conteúdo o que poupam na forma. Assim é que, em meio à discreção e ao silencio, os responsáveis pelos destinos dos países livres vão traçando os planos e ultimando os preparativos que nos hão de conduzir à vitória.

Quanto aos ditadores, nada mais têm a dizer ou combinar. Primeiramente porque os fascistas já nada representam junto aos nazistas e os alemães só se poderiam encontrar com os japoneses nalgum submarino. Depois porque já não podem resolver nada para o futuro, uma vez que marcham de derrota em derrota e sua posição defensiva os coloca à mercê da iniciativa aliada. As cousas mudaram e mudaram muito. Agora — como disse Churchill — estamos novamente senhores dos nossos destinos.

Na reunião de Natal o presidente Roosevelt pôs o presidente Getulio Vargas ao corrente do que se discutira em Casablanca. Expôs ao chefe do Governo brasileiro os planos das Nações Unidas. Combinaram os dois estadistas americanos quais os encargos que

A LAPIS...

Exito compreensivel

Silvino Silveira

O Estado do Rio de Janeiro, em absoluta unanimidade de vistas, jamais tem regateado calorosos aplausos ao sr. Comandante Amaral Peixoto, ilustre Chefe do Executivo, o que representa indiscutivelmente, — o premio justo do esforço dum governo que se tem devotado a um programa admiravel de ressurreição dum Estado cheio de riqueza e de seiva, que apenas precisava dum administrador que soubesse compreender as suas realidades e dedicar-se de corpo e alma a um programa de trabalho planificado em vista do bem coletivo.

Sob a epigrafe supra, o "Jornal do Brasil", acatadissimo órgão da imprensa da Capital da Republica, comen-tou a entrevista publicada e concedida pelo diretor dum dos mais conceituados estabelecimentos de credito do Rio de Janeiro, relativamente ao exito do emprestimo lançado pelo Governo Fluminense e destinado á conclusão de importantes obras publicas.

Destaca-se a especial circunstancia de terem sido integralmente cobertos os trinta milhões de cruzeiros dessa operação nas vespuras da data designada para o respectivo lançamento, o que vem demonstrar a solidez do credito de que o nosso Governo desfruta perante a opinião do povo.

Para maior elevação do conceito do CORREIO DA LAVOURA, conquanto parcela minima da opinião publica, segue-se alguns periodos do citado comentario: — Com efeito, o plano de trabalhos publicos, que vem sendo realizado pelo Governo Fluminense, é desses que não inspiram somente confiança, porque despertam verdadeiro entusiasmo.

Essas obras alcançam todas as zonas do territorio estadual, tanto aquelas que se desenvolveram e precisam de proteger a expansão da riqueza criada, como aquelas que haviam caído numa letargia profunda, e que pareciam relegadas a um inelutavel destino de miseria e de perecimento.

Nisso consiste a harmonia do plano governamental estabelecido pelo Comandante Amaral Peixoto para a sua ação administrativa: auxiliar as zonas ricas do Estado, para elevarem cada vez mais os indices da sua prosperidade, e socorrer as zonas pobres ou empobrecidas para que possam também constituir um valor cada vez mais apreciavel no quadro da vida economica fluminense.

Nenhuma obra define melhor, nem reflete mais nitidamente essa orientação do que a construção da Central Elétrica de Macabú, que vai atender ás necessidades de expansão economica e social de varios Municipios em franca prosperidade: e ao mesmo tempo, vai arrancar diversos outros Municipios do verdadeiro marasmo em que jaziam por falta de energia acessivel ás iniciativas industriais.

Também é característica desses salios rumos administrativos a preocupação que teve o Governo Fluminense de dotar com rede de esgotos todos os Municipios do Estado, que ainda não gozavam dos beneficios desses serviços ou que os possuíam em condições insatisfatórias.

Ao par dessas notaveis iniciativas existe, porém, uma outra de inestimavel alcance para a reconstrução economico-financeira do Estado do Rio: é a sua rede rodoviaria.

caberão daqui para o futuro a cada país. Enfim, acertaram os relogios do Hemisfério Ocidental.

Os detalhes dessa memoravel entrevista foram divulgados logo após a chegada do Presidente á capital. Contudo, desde

já varias são as conclusões a que se pode chegar, mas duas assumem maior importancia: a projeção do Brasil no cenário internacional e o prestigio do sr. Getulio Vargas como estadista.

(A. N.)

Uma data de expressão nacional e mundial

O Brasil viu transcorrer no dia 28 uma data, cuja alta e historica significação nacional desde o primeiro instante assumiu a mais ampla e vibrante ressonancia no panorama internacional. Rompendo suas relações diplomaticas e comerciais com a Alemanha, Italia e Japão, ao entardecer daquele memoravel 28 de janeiro de 1942, quando o Rio, como séde então da Conferência de Chanceleres Americanos centralizava atenções mundiais, o Brasil coroava atos e fatos de uma conduta brilhante na esfera externa, dando obediencia e cumprimento pleno a um imperativo sentimental e historico que resume a mais bela, sem duvida, das tradições da America: — a solidariedade de seus povos. E o fez em momentos cuja gravidade ainda mais vivo relevo emprestava a essa atitude. Porque, naquele começo de 1942, com o Japão lançando a massa de seu poderio bélico em todos os rumos do

Oriente e fazendo a rapida conquista de grandes posições; com o Reich em pleno domínio do continente europeu e concluindo sem embaraços os preparativos da gigantesca ofensiva com que pretendia conquistar definitivamente o Volga e o Cáucaso e solver um dos seus mais sérios problemas de guerra; com os totalitários dominando a maior parte do Mediterraneo e ameaçando a rota vital de Suez, e com a produção bélica dos aliados ainda em vias de desenvolvimento suficiente — naquele começo de 1942, diziamos, o desfecho da luta ainda se apresentava velado pelas brumas de afi-gente incerteza, por mais que os recursos que se mobilizaram da parte dos que combatiam o Eixo pudessem alimentar confiança na vitória final. Tais foram as circunstancias, tão marcadas de gravidade, por entre as quais se definiu clara e desassombadamente a atitude do Brasil, tomando sem hesitar o lugar que lhe indicavam a dignidade e a tradição, quando os azares da luta tremenda, sem ainda uma promessa de victoria, exigiam de todos coragem, decisão e sacrificios extremados.

São essas considerações que justificam suficientemente os gratos sentimentos com que o país viu transcorrer o primeiro aniversário do rompimento com o Eixo. Sentimentos confortadores na extensão precisa, para um beneficio, que desde logo se evidenciou, em prol da grande causa da civilização pela qual somos hoje também combatentes denodados.

CORTES E RECORTES

Medida no seu ponto de maior latitude, a America do Sul é mais larga que a America do Norte.

* *

O Estado norte-americano de Virginia foi assim denominado em honra á rainha Isabel da Inglaterra, que era chamada a rainha Virgem.

* *

Pela adaptação dos chamados "raios de luz preta", os caminhões do exercito americano podem circular durante a noite sem luzes, para não chamar a atenção do inimigo.

ARTHRITISMO-GOTA-RHEUMATISMO

LYCETOL

GRANULADO DE GIFFONI-O MELHOR DISSOLVENTE DO ACIDO URICO

FRANCISCO GIFFONI & CIA.-RUA T. DE MARÇO, 17 - RIO

Legião Brasileira de Assistência

Resoluções tomadas após o falecimento do sr. Getulio Vargas Filho

A exma. sra. d. America Xavier da Silveira, presidente do Centro Municipal da Legião Brasileira de Assistência, logo que teve noticia do falecimento prematuro, em S. Paulo, do sr. Getulio Vargas Filho, tomou as seguintes resoluções:

a) — mandar rezar, em todos os distritos que possuem filiais da L. B. A., missa de 7º dia em sufrágio da alma de Getulio Vargas Filho. (As legionarias de Belford Roxo assistirão, juntamente com as de Nova Iguaçu, á missa que será rezada amanhã, ás 8 horas, na Matriz desta cidade);

b) — convidar para assistirem ás missas todas as legionarias;

c) — fazer constar em ata um voto de pesar pelo traspasse do filho do Presidente da Republica;

d) — manifestar ás exmas. sras. Darcí Vargas e Alzira Vargas do Amaral Peixoto, presidentes respectivamente da L. B. A. no Distrito Federal e no Estado do Rio de Janeiro, o profundo pesar de todos os que trabalham na Legião de Nova Iguaçu;

e) transferir "sine-die" a solenidade de entrega dos certificados ás auxiliares-socorristas em nosso Municipio.

FICHAS Á DISPOSIÇÃO DAS LEGIONARIAS

Já se acham á disposição das legionarias, na sede da L. B. A., as suas fichas, que serão fornecidas mediante a apresentação de dois retratos.

SETOR DE ALIMENTAÇÃO

Já estão inscritas no Curso de Alimentação as seguintes pessoas:

Ana Martins Lima, Zelia Pinto Sobral, Nair Bastos Scassa, Rute Vidal Barbosa, Faceli Gicelda da Silva, Rute Berçot de Matos, Maria de Lourdes Santos, Maria José Fróes Machado, Elza Cerqueira de Carvalho, Dúcia Conceição Esteves, Anita Mota Pereira, Maria Melo, Adalgisa Fraga, Zuleika Manhães, Domingas da Fonseca, Nilce de Oliveira,

O abastecimento de agua para o nosso Municipio

Consoante a noticia inserta em nosso ultimo numero, a respeito do abastecimento de agua que ia tornar-se esplendida realidade no Municipio de Nova Iguaçu, graças á iniciativa de seu dignissimo governador, dr. Ricardo Xavier da Silveira, que procura desse modo atender aos muncipales nas suas necessidades, resolvendo o problema do abastecimento de agua que vai

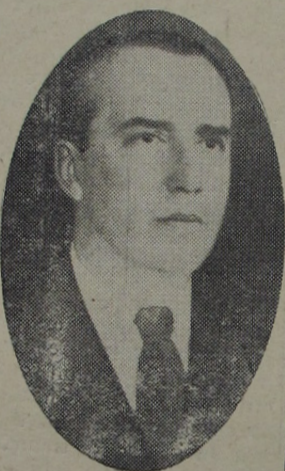

beneficiar grandemente a população dos cinco principais distritos do Municipio, como Nova Iguaçu, Nilopolis, Vila Meriti, Caxias e Belford Roxo, podemos adiantar aos nossos leitores, depois de ouvirmos s. excia. sobre o momento do assunto, que os estudos feitos nesse sentido com a firma Bicalho Goulart & Cia. Ltda. já foram aprovados pelo

Departamento das Municipalidades.

Não sendo possivel dentro do orçamento municipal a execução dessa importante obra, que está orçada em pouco mais de vinte milhões de cruzeiros, s. excia., autorizado pelo sr. Interventor Federal, já entrou em entendimentos com o Banco do Comercio para o levantamento do emprestimo necessario á execução da obra com a co-responsabilidade do Estado. Suas bases já estão estabelecidas, e aguardam a qualquer momento a aprovação do cmt. Amaral Peixoto, ilustre chefe do governo fluminense.

A agua que deverá abastecer o Municipio com abundancia, será a da Represa do Rio Douro e do Ribeirão das Lages.

Pela solução de tão importante problema, que vai conseguir com a realização no Municipio de uma obra de inestimavel valor, o dr. Ricardo Xavier da Silveira, dignissimo prefeito municipal, faz jús ao nosso aplauso de simpatia e admiração.

Domingueiras

Hoje, nas sedes do Iguaçu e Filhos de Iguaçu, serão realizadas domingueiras carnavalescas.

O alvi-rubro promoverá também, das 15 ás 18 horas de hoje, uma tarde dançante infantil.

Vida Religiosa

Como fóra noticiado, realizou-se domingo ultimo, dia 31, a cerimonia da benção da Séde da Congregação Mariana de nossa Matriz, seguindo-se a reunião geral, a que compareceram representações das demais Associações Paroquiais. Sob a direção de Frei Frederico O. F. M., coadjutor do Vigario, falaram diversos Congregados sobre

Maria Aparecida da Fonseca, Violeta Oliveira e Albertina Rosembaun.

A L. B. A. convida todas as donas de casa para fazerem, no Centro de Saude

a significação do ato.

Em Mesquita foi realizada imponente festa em louvor de São Sebastião.

Tanto as Missas pela manhã, como a Procissão, á tarde, tiveram grande concorrência de fiéis. Mesquita, dia a dia, mais exemplos dá de fervor religioso e entusiasmo cristão.

local, o Curso de Alimentação, que será muito pratico. As candidatas não farão provas, mas aprenderão a aproveitar os alimentos racionalmente.

VIDA SOCIAL

DATAS INTIMAS

Fizeram anos neste mês:

- 2, sr. Francisco Baroni;
 - 2, jovem Helio de Carvalho;
 - 2, menina Marilene, graciósa filhinha do sr. Rui B. de Matos e de d. Sara T. de Matos;
 - 2, cap. J. C. Mendes Sobrinho;
 - 2, jovem Otavio José Teixeira;
 - 3, menina Vilma, filha dileta do sr. José Maria Teixeira e de d. Elzira Alegrio Teixeira;
 - 4, menina Maria Helena, filha do sr. Manuel da Silva Raia.
- Hoje, faz anos a sta. Elidí Bastos, residente em Ricardo de Albuquerque.

ANIVERSARIO DE CASAMENTO

A 4 do corrente, completou mais um aniversário de casamento o estimado casal Silvino de Azeredo Filho—Nanci de Lemos Azeredo.

ENFERMOS

Na Fundação Graffrée e Guinle, onde fóra internado, acaba de ser submetido a melindrosa intervenção cirurgica o nosso distinto amigo e velho companheiro de trabalho, cap. Alfredo Jardim, que se encontra na 7ª enfermaria, quarto 15.

Felizmente o estado de saude desse estimado jornalista, desde o dia 2, quando foi ele operado com exito, vem apresentando melhoras confortadoras para sua familia e todos aqueles que o estimam e admiram.

Baile a fantasia

Conforme já anunciamos, vai realizar-se no proximo sabado, na sede do alvi-negro, o Tradicional Baile a Fantasia, organizado pelas stas. Nanci, Diva, Alaide e Cloris.

Pelo entusiasmo com que está sendo esperada pelo quadro social do Iguaçu, pode-se dizer desde já que a referida festa vai alcançar todo o brilhantismo.

O traje para as moças será a fantasia e para os rapazes, o de esporte.

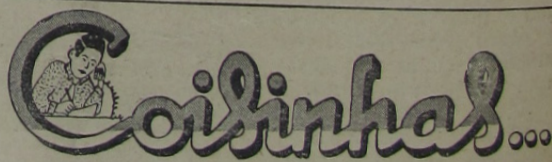

O R. L. tem demonstrado estar apaixonado pela sta. N. Domingo mesmo, na domingueira, ele fez tudo para dançar com a "menina dos seus olhos", mas não foi possível. Resultado: ele ficou tão abatido que meteu dó aos seus amigos.

A sta. N. é muito carinhosa. Um dia desses, ali proximo á Sapataria, ela ficou cheia de cuidados com o seu amôr, o jovem O., enxugando-lhe com o lenço o suor a todo o instante...

O A. B. sabe chorar direitinho as suas máguas. A pequena cis-mou que deveria ir embora. Que fez ele? Correu ao seu encontro, nervoso, e se pôs de joelhos aos seus pés a implorar... Ela não teve outro remédio senão prometer-lhe ficar mais uns dias...

Dizem que a sta. F. L. não vai dançar mais na sede do alvi-negro.

DR. COISINHA

Vai ser homenageado o dr. João de Almeida Barbosa Ribeiro

Por iniciativa dos seus amigos e admiradores, vai ser homenageado com um banquete na Urca o dr. João de Almeida Barbosa Ribeiro, pelo brilhantismo com que se houve esse distinto advogado em recente concurso para promotor publico, obtendo o quarto lugar. O Governo premiou o em seguida com uma nomeação para o cargo de pretor, no termo de Sumidouro.

A lista de adesões a essa justa homenagem ao dr. João de Almeida Barbosa Ribeiro encontra-se no Serviço de Altos Falantes de Nova Iguaçu, na Praça 14 de Dezembro, em poder de seu proprietario, sr. Eugenio Beauvallet.

Ginásio Leopoldo

Estão funcionando desde o dia 1º do corrente, das 12 ás 16 horas, os Cursos Primarios desse conceituado estabelecimento de ensino.

Enlace Helio Fontes - Naida Costa

A 4 do fluente, realizou-se no Rio de Janeiro o enlace matrimonial do sr. Helio Fontes, filho do sr. S. d'Oliveira Fontes e de d. Zilda Xavier Fontes, com a gentil e graciósa sta. Naida Costa, filha do sr. Eduardo Alves Ferreira da Costa e de d. Lucilia Noronha da Costa.

Foram testemunhas do noivo, no ato civil, o sr. Arnaldo de Melo Leitão e Senhora, e da noiva, o sr. Orestes Costa e Senhora.

Na cerimonia religiosa, realizada ás 17 horas, na Matriz de São Francisco Xavier, serviram de padrinhos do noivo o dr. Arnaldo Lisboa da Cunha e Senhora, e da noiva, o sr. S. d'Oliveira Fontes e Senhora.

O novo e distinto casal recebeu cumprimentos de crescido numero de pessoas de suas relações.

DR. G... ASSISTIU, LEGIM...

Cercado do ca... todos os membro... familia, faleceu no... corrente, em São... dr. Getulio Vargas... O desenlace oc... presidencia do sr. Ca... marães Junior, c... extinto, á rua Ur... 97. O jovem quim... se encontrava enfe... pouco mais de um... há bem poucos d... eleito presidente da... ção Paulista de Fut... go que correu pel... a noticia do seu fa... to, a familia Vargas... as mais expressivas... ras condolencias. A... ra, o corpo foi t... para o Palacio dos... Eliseos, onde ficou... á visitação publica... ventor Fernando... acompanhado de se... tario, esteve na re... da familia Carlos... rães, para apresenta... mes ao Presidente... Vargas e familia... O Presidente G e... Vargas, pela manhã... que teve conhecim... que o estado de sa... seu filho piorara dura... noite, deixou o Rio de... sanizando, dessa mane... desenlace.

A senhora Darcí V... e o interventor Amara... to e senhora, o dr... ro Vargas, o sr. Manu... Nascimento Vargas... mais pessoas da fami... encontravam, desde a... nifestação da molestia... São Paulo.

O sr. Getulio Vargas... lho adoeceu na tarde de... 23, sabado, sendo assi... por varios medicos, e... os quais o professor... Dia.

TRAÇOS DA VIDA GETULIO VARGAS FILHO Getulio Vargas Filho... tava apenas 22 anos. E... filho mais jovem do P... dente da Republica e...

COMO AUXILI... TAMENTO DA... SUAS MANIF... CUTANEA...

DR. GETULIO VARGAS FILHO

O PRESIDENTE DA REPUBLICA ASSISTIU, EM S. PAULO, AO FALECIMENTO DE SEU FILHO

Cercado do carinho de todos os membros de sua familia, faleceu no dia 2 do corrente, em São Paulo, o dr. Getulio Vargas Filho.

O desenlace ocorreu na residencia do sr. Carlos Guimarães Junior, colega do extinto, á rua Uruguai nº. 97. O jovem químico, que se encontrava enfermo há pouco mais de uma semana, há bem poucos dias fóra eleito presidente da Federação Paulista de Futebol. Logo que correu pela cidade a noticia do seu falecimento, a familia Vargas recebeu as mais expressivas e sinceras condolencias. A's 17 horas, o corpo foi trasladado para o Palacio dos Campos Eliseos, onde ficou exposto á visitaçao publica. O interventor Fernando Costa, acompanhado de seu secretario, esteve na residencia da familia Carlos Guimarães, para apresentar pêsames ao Presidente Getulio Vargas e familia.

O Presidente Getulio Vargas, pela manhã, assim que teve conhecimento de que o estado de saude de seu filho piorara durante a noite, deixou o Rio de avião, assistindo, dessa maneira, ao desenlace.

A senhora Darci Vargas e o interventor Amaral Peixoto e senhora, o dr. Luteiro Vargas, o sr. Manuel do Nascimento Vargas e demais pessoas da familia se encontravam, desde a manifestação da molestia, em São Paulo.

O sr. Getulio Vargas Filho adoeceu na tarde do dia 23, sabado, sendo assistido por varios médicos, entre os quais o professor Anes Dias.

TRAÇOS DA VIDA DE GETULIO VARGAS FILHO

Getulio Vargas Filho contava apenas 22 anos. Era o filho mais jovem do Presidente da Republica e, por

isso mesmo, objeto de especiais desvelos de seus illustres pais. Realizados os seus primeiros estudos no Brasil, tendo feito as humanidades no Rio e, formando em agronomia, seguiu depois para os Estados Unidos, onde durante três anos fez um curso de especialização de química industrial, voltando dali diplomado em 1937. Em 1938 era sorteado e prestava serviço militar como qualquer brasileiro, sem nenhuma distincão especial, no forte de Copacabana, tendo pouco depois atingido o posto de cabo. Há cerca de um ano Getulio Vargas Filho foi para São Paulo trabalhar na industria bandeirante. Seus progressos como técnico foram extraordinarios, revelando excepcional capacidade de trabalho, que em pouco lhe assegurava um posto de direção.

O ENTERRO

O corpo do sr. Getulio Vargas Filho foi trasladado por via aerea, na manhã do dia 3, de São Paulo para o Rio, sendo inumado no cemiterio de São João Batista. Grande massa humana, além de representações de entidades classistas e de muitas escolas superiores e secundarias, prestaram tocantes homenagens ao jovem Getulio Vargas.

Vende-se na rua Aniceto do Vale, pronto para receber construção, ótimo lote de terreno, medindo 10 x 50. Preço: Cr. \$ 5.000,00. Trata se na rua Antonio Carlos, 37. 1-4

E. C. Iguassú

RESUMO DOS ATOS DO SR. PRESIDENTE:

- a) - Agradecer o permanente enviado pelo Humaitá A. C.;
b) - deferir o pedido do associado Henrique Marques da Cunha;
c) - recusar o convite enviado pelo E. C. Catumbi;
d) - aprovar a tabela de preços apresentada pelo sr. Ventura M. Duarte;
e) - empossar no cargo de sub-diretor de Contabilidade o sr. João do Nascimento Filho;
f) - telegrafar ao sr. Presidente da Republica e ao Comandante Ernani do Amaral Peixoto, apresentando condolencias pelo falecimento do dr. Getulio Vargas Filho;
g) - solicitar do dr. Prefeito auxilio para o Carnaval;
h) - designar os srs. cel. Nicolau Rodrigues da Silva, Osmar Laport da Mota, Floriano da Silva e Altair Soares Pereira para, em comissão, apurarem as irregularidades havidas em a noite de 31 de janeiro p. p.;
i) - advertir os srs. Otacilio Chaves e Silvio Pereira Dias;
j) - suspender, por 15 dias, os seguintes associados: Rui Filgueiras de Carvalho, Alfredo Bernardo Ribeiro e José Alves, como incursos no art. 32º do Estatuto;
l) - suspender, por 30 dias, Jorge Silveira e Artur Mauricio Lemos, por infringirem o art. 32º (reincidencia);
m) - suspender, até a apuração total do inquerito instaurado, o socio Raul Antonio da Silva Filho;
n) - realizar no proximo domingo (hoje), a partir das 20 horas, uma noite carnavalesca.
Nova Iguassú, 5 de fevereiro de 1943.

FLORIANO DA SILVA - DIRETOR DA SECRETARIA.

FRACOS E ANEMICOS! Tomem: VINHO CREOSOTADO 'SILVEIRA' Engarrafado com êxito nas: Tosses Resfriados Bronquites Escrofulose Convalescências VINHO CREOSOTADO É UM GERADOR DE SAÚDE.

Farmácias de plantão Farmácia Central - Rua Marechal Floriano, 2194. Telefone, 16.

HORA DE NOVA IGUASSÚ

Diariamente, das 10 ás 11 horas, na RADIO SOCIEDADE FLUMINENSE

COMO AUXILIAR DO TRATAMENTO DA SÍFILIS E SUAS MANIFESTAÇÕES CUTÂNEAS. ARTRÍTICAS. USE O ELIXIR DE FUMARIA E SENTIRÁ MELHORAS. PEÇA Á SUA FARMÁCIA OU C. POSTAL 1861 - S. PAULO

Crônica da Semana

Cuidado com as piadas, leitor!

ABSURDO embora pareça, constitue o humorismo alheio um ótimo meio de que nos podemos valer para chegarmos á conclusão de um juizo tal ou qual sobre a nossa pessoa. E' que essa maneira risonha de muita gente externalizar-se revela, quase sempre, um "conceito inferior", pois é ela o fruto de uma manifestação involuntária de certas tendências inconcientes. E, se assim é, assume, ás vezes, o humorismo o caráter paradoxal de cousa muito séria... Aliás, não há quem desconheça a opinião de Sigmund Freud sobre o chiste, a graça, o espírito. Há bem pouco tempo, mostrou-nos o grande mestre de Viena como o espírito nos serve para dar expansão a sentimentos reprimidos. E é um fato. O que se diz em tom de troça, como gracejo, é o que deveras se queria dizer, mas as conveniências derivadas do meio e circunstâncias, não permitem. Ora, sendo assim, pelo exame dos sentimentos manifestados, graças ás frases de espírito e ás anedotas em que qualquer pessoa acha graça, pôde-se, perfeitamente, fazer uma sondagem psicológica, descobrir-se tal ou qual juizo a nosso respeito. Por isso é que, quando alguém me diz: - Você, ás vezes, torna-se bastante exquisito, aborrecendo-se por cousas sem importância - respondo assim: - Que hei-de fazer, não é? Meu temperamento é esse... Mesmo porque, nessas horas, não há outra resposta senão esta...

D. D. M. F.

Cine Verde Filhos de Iguassú F.C.

HOJE - Um desenho, o final do filme em serie: "Novas aventuras de Tarzan"; Robert Young e Spencer Tracy, no drama: "Bandeirantes do Norte".

AMANHÃ, TERÇA E QUARTA-FEIRA - Jornais Nacional e Paramount; o Gordo e o Magro, na comedia: "Princesa Boêmia"; e Edmund Gwenn, no drama: "Invasão".

DE QUINTA-FEIRA A DOMINGO - Jornal Nacional; um desenho; inicio do filme em serie: "O misterioso dr. Satan"; e Nelson Eddy e Jeanette MacDonald, no drama: "Lua Nova".

AGRADECIMENTO

Geraldo Sampaio Torres, que acaba de se desligar da firma desta praça - Geraldo Torres & Cia., agradece aos seus amigos e fregueses a preferencia com que sempre o distinguiram, oferecendo-lhes sua residencia na rua Magalhães Castro, 195-Casa 5, na estação do Riachuelo.

Nova Iguassú, janeiro de 1943.

Trabalhos graficos? Na redação deste jornal

Dr. Alcides Pinheiro Marques Canario

Moacir Nogueira e familia convidam os amigos do dr. Alcides Pinheiro Marques Canario para assistirem á missa que mandarão celebrar, ás 9 horas do dia 9 do corrente, na Matriz local, em sufragio da alma de seu compadre e amigo. Nova Iguassú, fevereiro de 1943.

Vertical text on the left edge of the page, including names like 'Val ser honra', 'de Almeida Bar', 'Bessa Ribeiro', 'Ginásio Leopoldo', 'Enlace Helio Fontes - Naida Costa', 'A 4 de junho, realizou-se no Rio de Janeiro o enlace matrimonial do sr. Rildo Fontes Filho do sr. S. d'Almeida Fontes e de d. Zilda Xavier Fontes, com a gentil e graciosa sr. Nilda Costa, filha do sr. Eduardo Alves Ferreira da Costa e de d. Lucília Noronha da Costa.

TRANSPORTE LUZ

ESTANCIA EM NOVA IGUASSÚ DE LENHA, TOCOS E CARVÃO

Agências:

Rua da Conceição, 146-Tel. 43-1918-Rio
R. dr. Tibau, 70-Tel. Int. 109-N. Iguassú

EDITAL

Cartorio do 2º. Ofício
De praça, com o prazo de vinte (20) dias

O Doutor Acácio Aragão de Souza Pinto, Juiz de Direito da Vara Criminal da Comarca de Nova Iguaçu, Estado do Rio de Janeiro.

Faz saber aos que o presente edital virem, com o prazo de vinte (20) dias, ou dele notícia tiverem, que no dia dezesseis (16) de Fevereiro próximo vindouro, às quatorze (14) horas, no edifício do Fórum, nesta cidade, à Praça João Pessoa, s/n, o porteiro dos auditórios trará o pregão de venda e arrematação a quem mais der e maior lance oferecer, acima da avaliação, o imóvel abaixo descrito pertencente ao espólio de Joaquim Vieira de Moura Sá: prédio número duzentos e setenta e oito (278) antigo, atualmente mil quatrocentos e dez (1410) da rua Marechal Floriano Peixoto, perímetro urbano, desta cidade, edificado no inte-

rior do terreno, de pavimento terreo, forrado e assoalhado, sendo dividido em duas salas, três quartos, cozinha e W. C., coberto com telhas tipo marselha, e o respectivo terreno, próprio, que mede (7) metros e oitenta (80) centímetros de frente, por cincoenta (50) metros de extensão da frente aos fundos de ambos os lados, confrontando, pelo lado direito, com o prédio mil quatrocentos e dez (1418), antigo duzentos e oitenta (280) de propriedade do espólio, pelo lado esquerdo com o prédio número mil quatrocentos e dois (1402), antigo duzentos e setenta e seis A (276-A) e não duzentos e setenta e seis (276), como por engano, foi descrito pelo avaliador a fls. 56v, dos autos, de propriedade do herdeiro Paulo Vieira de Moura Sá e na linha dos fundos com Francisco Fernandes e outros. — O terreno acima descrito é de propriedade do espólio e pelo respectivo inventariado foi adqui-

rido em 3 de Fevereiro de 1911, por escritura lavrada nas notas do 2º Ofício desta cidade, transcrita no livro 3-ª A fls. 71, sob numero quinhentos e oitenta e dois (582). — Os bens supra declarados foram avaliados a fls. 56v, dos autos de inventario, por dezenove mil cruzeiros (Cr.\$19.000,00), preço por quanto são oferecidos á venda. Para que chegue ao conhecimento de todos, a quem interessar passa, mandou passar o presente edital e outros de igual teor, para afixação e publicação, na forma da lei. Quem quiser pois, ditos bens arrematar compareça no dia, hora e local acima indicados que o porteiro dos auditórios entregará o ramo de arrematação a quem mais der, acima da avaliação. Dado e passado nesta cidade de Nova Iguaçu, Estado do Rio de Janeiro, aos vinte e um (21) dias do mês de Janeiro do ano de mil novecentos e quarenta e três (1943) Eu, Henrique Duque Estrada Meyer, Escrivão, o subscrevo. (Ass.) Acácio Aragão de Souza Pinto.

2 - 3

Colonizadores da Amazônia

Para se falar em colonização não se prescindia do elogio ao nordestino. Ninguém desconhece mais a epopéia do brasileiro do Nordeste através desse nordestino português que foi Ferreira de Castro.

E para resumir o que foi a arrancada desses titãs bronzeados do mar atlântico, basta citar um nome, que é uma bandeira: Plácido de Castro. Mistura do descobridor com o dono da terra descoberto, o nordestino se mantém num alto, num

eloquente, num magnífico índice de brasilidade. É brasileiro 100 ojo. Foi o colonizador da Amazônia. Ou voltou em punhados esparsos, cheio do ouro sangrado à árvore bendita ou ficou, enterrado nos lodajais ou semi-morto nas barrancas, repleto de desilusões e de filhos, teimando em prosseguir nos rumos da fortuna, com a miragem augusta e patriótica daquele Fernão Dias bilaqueano.

Ramayana de Chevalier

MUITO CUIDADO

Quando comprar um terreno ou qualquer imóvel, exija do vendedor que lhe forneça uma CERTIDÃO NEGATIVA DO CARTORIO DE PROTESTOS DE TITULOS, sem o que, estará sempre sujeito a perigos e contrariedades que lhe ocasionarão maiores despesas e grandes preocupações.

CARTORIO DO 3º OFÍCIO-(Edifício do Fórum)-Nova Iguaçu

BANCO DO BRASIL S. A.

Praça 14 de Dezembro, 98 - NOVA IGUASSU' - Estado do Rio
End. Tel. : "Satélite"-Telefs.: 4 (Contadoria), 25 (Gerência) - Caixa do Correo, 3

TAXAS DE JUROS DE DEPÓSITOS:

EM CONTAS POPULARES

Com livro de cheques gratis e sem selos e caderneta — limite até Cr\$ 10.000,00	4%
Com livro de cheques gratis e sem selos e caderneta — limite até Cr\$ 50.000,00	3%

EM CONTAS COMERCIAIS

Com cheques gratis e sem limite de quantia	2%
--	----

EM CONTAS A PRAZO FIXO

De 6 meses	4%
De 12 meses	5%
Com pagamento mensal de juros: (6 meses)	3 1/2%
(12 meses)	4 1/2%

EM CONTAS DE AVISO PRÉVIO

e 30 dias	3 1/2%
e 60 dias	4%
e 90 dias	4 1/2%

LETRAS HIPOTECÁRIAS

As letras hipotecárias emitidas pelo Banco do Brasil S. A., dos valores de Cr\$ 100,00, Cr\$ 200,00, Cr\$ 500,00, Cr\$ 1.000,00 e Cr\$ 5.000,00, têm por garantia: — os imóveis hipotecados; o fundo social, e o fundo de reserva.

SÃO EMITIDAS AO PRAZO MÁXIMO DE 20 ANOS E LIQUIDÁVEIS POR VIA DE SORTEIOS ANUAIS

Seus juros, de 5% ao ano, pagáveis por meio de cupões, de 6 em 6 meses, em 31 de janeiro e 31 de julho de cada ano, estão isentos de quaisquer impostos, taxas, contribuições ou outras tributações federais, estaduais ou municipais, de acordo com o decreto-lei n. 221, de 27 de janeiro de 1938.

PREFEREM A QUAISQUER TITULOS DE DIVIDA QUIROGRAFARIA OU PRIVILEGIADA E PODEM EMRREGAR-SE:

— em fianças à Fazenda Publica; em fianças criminais e outras; na conversão de bens de menores, órfãos e interditos; e no pagamento dos juros e das prestações dos empréstimos em letras hipotecárias concedidos pelo Banco.

SÃO NEGOCIÁVEIS EM QUALQUER PARTE DO TERRITÓRIO NACIONAL E COTADAS EM BOLSAS

Faz, nas melhores condições, todas as operações bancárias

COBRANÇAS — TRANSFERÊNCIAS DE FUNDOS.

DESCONTOS de letras, saques e cheques sobre esta ou quaisquer outras praças.

EMPRÉSTIMOS em contas correntes com caução de duplicatas.

EMPRÉSTIMOS EM LETRAS HIPOTECÁRIAS.

CRÉDITO AGRÍCOLA a longo prazo, sob a garantia exclusiva da fruta.

CRÉDITO INDUSTRIAL para a compra de matérias primas e reformas, aperfeiçoamento e aquisição de maquinário.

SÃO ATENDIDOS, COM A MAIOR PRESTEZA, TODOS OS PEDIDOS DE INFORMAÇÕES E ESCLARECIMENTOS SOBRE QUAISQUER OPERAÇÕES DA CARTEIRA DE CRÉDITO AGRÍCOLA E INDUSTRIAL, QUE SE ACHA EM PLENO FUNCIONAMENTO.

Filiais ou correspondentes em todas as principais praças do país e do estrangeiro

O PRESIDENTE A luta contra a carestia

Há anos, em conferencia pronunciada no Palacio Tiradentes, assinalai que na hora incerta e abismal que atravessamos, o país necessitava de um estadista que antes não surgira em nossa história; nossas realidades impunham a chefia de quem consubstanciasse os sentimentos do povo das varias regiões, dos varios climas, as características dos nossos varios tipos. Referia-me, como se vê, a uma conjugação das seivas fundamentais. No estado de pobreza unitária e de anemia constitucional em que viviamos, só um estadista de excepcional organização psicológica, com abundância de traços brasileiros, em que cada qual encontrasse um tom de parentesco moral, sentimental ou intelectual, poderia iniciar o trabalho ingente da re-

vação da mentalidade popular. Analisando, depois, as qualidades panbrasilicas de Getulio Vargas, mostrei que ele somava as características dos tipos humanos em que a nossa população se subdivide; que era como um precursor do tipo racial definitivo, porque sua prodigiosa formação psíquica representava a universalidade no meio heterogeneo e, por isso, por ser federal de nascimento, encarava a consciência do país através da consciência da sua própria vocação e podia sentir e conter em seu peito a efervescência nebulosa dos anseios populares, de onde deveria emergir a nação, unificada por um profundo sentimento de brasilidade.

Alexandre Marcondes Filho

Indicador Comercial e Profissional do CORREIO DA LAVOURA

MEDICOS

DR. HUMBERTO GENTIL BARONI — Clinica Medica — Av. Nilo Peçanha, 134 — Tel. 310 — Nova Iguassú.

DR. ADOLPHO BRANDAO FILHO — Clinica Medica — Vias urinarias — Av. Rio Branco, 128 — 5º andar, s. 501 — (Ed. Assicurazioni) — Tel. 1409 — 2ºs, 4ºs e 6ºs — das 14 às 16 horas — Rio.

DR. DOMINGOS DE BARROS RAMOS — Clinica Medica — Doenças do Aparelho Genito Urinario — Av. Rio Branco, 108, S. 401 — Ed. Martinelli — Tel. 42-9385 — Res. R. 24 de Maio n. 1257 — Tel. 29-6579 — Rio.

ADVOGADOS

DR. PAULO MACHADO — Advogado — R. Getulio Vargas, 87 — Fone: 282 — Nova Iguassú — 2ºs, 4ºs e 6ºs, das 4 às 6 — R. da Quitanda, 19, 1º andar, S. 1 — Tel. 42-3264 — Rio.

DR. ORLANDO MONIZ DIAS LIMA — Advogado — Res.: Alfredo Soares, 123 — Tel. 250 — Nova Iguassú.

JOSE BASILIO DA SILVA JUNIOR — Advogado — Escritorio: R. da Quitanda, 50, 1º andar, S. 1 — Tel. 43-6848 — Res: R. Senador Furtado, 116, apto. 105. — Tel. 23-7292.

DENTISTAS

LUIZ GONÇALVES — Cirurgião Dentista — Diariamente das 8 às 18 horas. R. Bernardino Melo, 2139 — Tel. 314 — Nova Iguassú.

DR. PEDRO SANTIAGO COSCIA — Cirurgião Dentista — Raio X — Edificio Ouvridor — R. Ouvridor, 169, 3º andar, salas: 811/6 — Tel. 43-6503 — Rio.

TABELIAES

Cartorio do 7º Oficio de Notas — JOAO BITTENCOURT FILHO — Oficial do Registro de Titulos e Documentos — R. Dr. Getulio Vargas, 218 — Tel. 277 — Nova Iguassú.

CARTORIO DIRCEU PILLAR GONÇALVES — Tabelião e Escrevente do Registro Civil — R. Maria Monteiro, 114 — Nilopolis, 7º D. do Municipio de Nova Iguassú — (Antiga Costa Miranda).

DESPACHANTES

JOSE CARLOS DIAS DE CASTRO — Despachante Oficial do Estado — R. Marechal Floriano, 2039 — Tel. 226 — Nova Iguassú.

Escritorio Técnico Comercial — SANTOS NETTO — (Contador e Despachante Oficial) — Serviços comerciais em geral — R. Dr. Getulio Vargas, 42 — Tel. 208 — Nova Iguassú.

OCTACILIO ACCIOLY AMORIM — Despachante Municipal — Trata de licenças na Prefeitura e nas Coletorias. — Marechal Floriano, 2035 — Tel. 285 — Nova Iguassú.

MARINHO MAGALHAES — Despachante Oficial da Policia. Trata de todo serviço administrativo desta repartição. — R. Dr. Getulio Vargas, 20 — Tel. 316 — Nova Iguassú.

ANTONIO CIANI — Despachante Oficial da Prefeitura — R. Marechal Floriano, 2039 — Tel. 226 — Nova Iguassú.

DIVERSOS

FERNANDO PRADO — Por atacado e a varejo — Aguardente e todos os generos do País. — R. Bernardino Melo, 2321 — Tel. 306 — Nova Iguassú.

FARMACIA E DROGARIA CENTRAL — R. Marechal Floriano, 2194 — Tel. 16 — Nova Iguassú — Depositario dos Produtos Seabrina e Victory — Farmaceutico A. P. Guimarães Victory.

HOMEOPATIA — Cruzetiro do Sul. — Faz Milagres. — R. Marechal Floriano, 2356 — Tel. 262 — Nova Iguassú.

NAO DESESPERE...

Ainda Ha Remedio! Na Drogaria Homeopatica — Cruzetiro do Sul — Encontrarão Salvação.

CASA SAO SEBASTIAO — Calções e coróas — Osvaldo J. dos Santos — Av. Nilo Peçanha, 39 Tel. 283 — Nova Iguassú.

RAPIDO IGUASSU' — Consertos de calçados em geral, com perfeição, etc. ALVARO S. CALIXTO & PAI — Av. Nilo Peçanha, 33 — Nova Iguassú.

DELFIN PEREIRA MONTE-NEGRO — Construtor, Av. Santos Dumont, 626 — Tel. 69 — Nova Iguassú.

TINTURARIA NOVA ERA — Lava, Tinge e conserta roupa. Reformam-se chapéus — Atendimento pelo tel. 292 — Alvaro Robles Quintana — R. Marechal Floriano, 2175 — Nova Iguassú.

FOTOGRAFIA IGUASSU' — Lauto de Oliveira — Chamados a domicilio — Tel. 323 — Nova Iguassú.

ARTEFATO DE COURO — Arreios para montaria, charrete, carroças e todos os pertences — Consertos em geral — Osmar F. Matta. — R. Mal. Floriano 2319

OFICINA DE FERREIRO E BOMBEIRO HIDRAULICO — Solda a Oxigenio — Benedito Barbosa — R. Barros Junior, 29 — Nova Iguassú.

A FUTURISTA — Cabeleireiro, ondulações permanentes e pentumaria — Ayres Roza — R. Marechal Floriano, 2015 — Tel. 173 — Nova Iguassú.

CIA. FRIGORIFICO IGUASSU' S. A. — Carnes e Produtos Derivados, Fri. Industrial. — Sede: Nova Iguassú — Est. do Rio — Tel.: Nilopolis, 2 — Escr. Rio — R. da Quitanda, 20, 8º andar. Tel. 42-1502.

CASA SANTO ANTONIO — Serviço Funerario — Guilhermina Ferreira da Silva — R. Marechal Floriano, 2018 — Tel. 86 — Nova Iguassú.

MANDIOCA E AIPIM — Compra-se qualquer quantidade, à r. S. Sebastião 43 — Fundos — Belford Roxo — Estado do Rio.

Anuncios nesta secção PREÇO POR LINHA Cr\$ 1,00

ALIANÇA DO LAR (LTDA.)

Sede: Avenida Rio Branco, 91-5º andar RIO DE JANEIRO

Plano Federal do Brasil

CARTA PATENTE N. 113 — EXPEDIDA PELO TESOURO NACIONAL.

Resultado do sorteio realizado no dia 30 de Janeiro de 1943, de conformidade com o Decreto-lei n. 2.891, de 20 de Dezembro de 1940, na presença do sr. Fiscal Federal e grande numero de prestamistas e outras pessoas, na sede da Aliança do Lar Ltda., de acordo com as instruções baixadas pelo referido Decreto-Lei.

Plano Especial—premiado o N. 5704

5704—Milhar—Primeiro premio no valor de Cr\$ 10.000,00
704—Centena— Premio no valor de Cr\$ 1.200,00
Inversão do milhar — Premio no valor de Cr\$ 300,00

Plano Popular—premiado o N. 5704

5704—Milhar—Primeiro premio no valor de Cr\$ 5.000,00
704—Centena— Premio no valor de Cr\$ 600,00
Inversão do milhar — Premio no valor de Cr\$ 200,00

Observação—O proximo sorteio realizar-se-á no dia 27 de fevereiro, sábado, às 14 horas, de conformidade com o Decreto-Lei n. 2.891.

Rio de Janeiro, 30 de Janeiro de 1943.

Eduardo F. Lobo — Diretor Tesoureiro.
O. Peçanha — Diretor Gerente.
Nelson Nogueira — Fiscal Federal.

Convidamos os srs. prestamistas contemplados, que estejam com os seus titulos em dia, a virem à nossa sede, para receberem seus premios de acordo com o nosso Regulamento.

Entre as inumeras funções do Coordenador da Mobilização Economica, figura a de controlar os preços dos generos de primeira necessidade, evitando assim que se agrave a carestia de vida. O ministro João Alberto iniciou imediatamente energica ação contra os especuladores fechando casas de negocio e impondo outras penalidades. Como a ação puramente repressiva não basta para reprimir os crimes, contravenções e abusos, o Coordenador providenciou outras medidas de caráter preventivo e de alto cunho social. Em combinação com o S. A. P. S. a Coordenação acaba de inaugurar os dois primeiros postos de abastecimento por ela instituidos. Esses dois principais postos foram localizados em Copacabana e na Gavea, devendo os que forem sendo organizados funcionar em diversos outros pontos da cidade. Provavelmente o sistema se irradiará por todo o país, oferecendo séria concorrência ao comercio de especulação. Paralelamente, a Coordenação fará distribuir ás domas de casa tabelas completas dos preços, a fim de evitar que os negociantes sem escrúpulos barrem as disposições das autoridades. Essa luta contra a especulação já iniciada e que prossegue é uma luta de todo o povo e deve contar com a colaboração de todos.

(A. N.)

A CRIANÇA abandonada precisa de seu auxilio material e moral. Ofereça seus préstimos ou faça donativos em beneficio dessa criança pela L. B. A.

Trabalhos graficos? Nas oficinas deste jornal.

combate

Melhoral

ALIVIA SEU MAL!

Melhoral corta a dor, acalma os nervos, baixa a febre e normaliza o organismo.

DORES e RESFRIADOS

TO CUIDADO
comprar um terreno em qualquer localidade que lhe interesse uma CERTIDÃO REGISTRO DE PROTESTOS DE TITULOS. Este sempre sujeito a perigos e custos. Ocasionalmente maiores despesas e gastos.

L. S. A.
Estado do Rio
Caixa do Correo, 3

PREVIO
3,10%
4,10%
4,10%

ANUAIS
cada ano, estão isentos de qualquer imposto de renda, de 27 de Janeiro de 1938.

EM EMBREGAR-SE:
e interdições, e no pagamento das ações bancárias

SOBRE QUAIQUER OPERAÇÕES DE CAMBIO.
do estrangeiro

PREFEITURA MUNICIPAL DE NOVA IGUAÇU



Despacho proferido no processo administrativo a que responderam os funcionários Jeronymo Ferraz de Almeida, Manoel José dos Passos e Valdemiro Viana de Carvalho

O exame das peças formadoras dos autos do inquerito administrativo, mandado instaurar para apurar as responsabilidades dos atos verificados nesta cidade em 26 de agosto do ano ultimo, conduz a resultados bastante curiosos:

Verifica-se assim:

a) — ter havido perturbação da ordem, por pretextos patrióticos, provocada pela iniciativa de indivíduos não qualificados;

b) — que nessas arruaças, presumivelmente feitas contra inimigos da Patria — alemães e italianos — só foram presos sírios-árabes e brasileiros;

c) que não houve responsáveis.

Ora, as duas ultimas conclusões estão em flagrante antagonismo com a primeira.

Senão vejamos. Primo. Se a razão das arruaças foi o torpedeamento de navios brasileiros por submarinos alemães e italianos, o curial é que os suditos dessas nações fossem os atingidos por elas. Secundo. Se houve alteração da ordem com um sentido objetivado, como ficou apurado, é que o movimento foi orientado por alguém.

Isto posto, sem nenhuma duvida houve lacuna na concatenação da Prova.

Aliás, evidencia se essa lacuna ao se tomar conhecimento do officio do Sr. Delegado da 7ª. Região. Nessa peça official está perfectamente constatada a intervenção dos indiciados, nos successos.

Demais, ouvidos os acusados, esses deixaram patente em suas defesas a sua qualidade de indivíduos indisciplinados e portanto prejudiciais, de uma maneira geral, à harmonia social. Haja vista a forma por que se referem ao Delegado Regional.

Assim dizem:

"... ofender com linguagem de arriero os indiciados..."

"Uma autoridade que assim procede, não pode ser levada a serio, nem pôde ser respeitada" (fls. 49).

"...Os gritos que fizemos na citação supra indicam a parte do telegrama falsificada pelo Dr. Delegado..."

"E se a mesma não tergiversou em fraudar um documento publico..." (fls. 54).

E' evidente que se os indiciados ao se dirigirem a uma autoridade, referem-se a outra nesses termos, são capazes da pratica de tropelias, uma vez que se supunham fóra do controle policial e que se julguem escudados por motivos patrióticos.

A invocação do sentimento patriótico por parte dos indiciados, seria realmente comica, se antes disso não fosse a demonstração de pusilanimidade lavrada.

Realmente, abrigar-se sob o elevado sentimento do amor á Patria, para dirigir a turba multa popular agressiva e desorientada, contra indivíduos isolados e inermes, é uma demonstração de coragem inteiramente "sui generis".

Confirmando esse fato está o seguinte: Embora decorrido alguns meses, e se bem que o Brasil tenha entrado na guerra contra as nações do Eixo, depois dos fatos mencionados, e os indiciados estejam todos em idade militar, não consta a esta Administração que até agora nenhum deles tenha, de leve sequer, manifestado o desejo de prestar serviços militares ao País, alistando-se nas fileiras do nosso glorioso exercito.

Esse desejo teria a mais ampla justificativa, não só pelo fato de estar sendo feita a conscrição e o apelo a todos os brasileiros válidos, como, principalmente, pela alta sensibilidade patriótica então manifestada pelos mesmos.

Isto sim, seria um ato elevado e nobre de coragem. Portanto, é obvio que não houve nenhuma explosão do espirito patriótico, retinindo em alto diapásão, mas tão somente um pretexto para a agressão a desafetos, e um motivo para atitudes salientes.

Aliás essa conclusão impõe-se em face da folha de antecedentes dos indiciados Jeronymo Ferraz de Almeida e Manoel José dos Passos, constante do officio 566, do Sr. Delegado Regional (fls. 27 usque 36).

E' de todo oportuno ressaltar aqui, que os indiciados, agindo como agrim, contrariaram visível e concretamente as recomendações expressas e reiteradas feitas ao Povo Brasileiro, por S. Ex. o Presidente da Republica, Sr. Getúlio Vargas e especialmente aos Fluminense pelo Sr. Interventor Federal, Comandante Amaral Peixoto.

Isto posto, e considerando-se o mais que dos autos consta, resulta provada a pratica de atos de insubordinação contra

a ordem publica pelos funcionarios Jeronymo Ferraz de Almeida, Manoel José dos Passos e Valdemiro Viana de Carvalho, pelo que imponho-lhes a pena de três meses de suspensão, com a perda total de vencimentos, nos termos do artº. 234 do Decreto Lei federal nº. 1.713, de 28 de Outubro de 1939, dispositivo que é reproduzido nos arts. 229 e 230 do Decreto-lei estadual nº. 624, de 28 de Outubro de 1942.

Determino mais que se extraliam dos autos as peças necessarias, a fim de que remetidas ao Sr. Promotor Publico da Comarca, S. S. promova as diligencias que julgar cabíveis, em consequencia das referencias feitas ao Sr. Delegado Regional.

Publique-se e intime-se.

Nova Iguaçu, 30 de Janeiro de 1943.

(a.) RICARDO XAVIER DA SILVEIRA

REQUERIMENTOS DESPACHADOS

7489 e 7490, Abel Soares Seco; 7479, José de Souza Coutinho; 7497, João Jesus Vieira; 7445, Ayres Ferreira Rosa; 7467, Benedito de Oliveira; 6943, Maximino de Macedo; 6910, Manuel Inacio da Silva; 7209, Pedro Ximenes de Barros; 7289, Alcides da Silva Bento; 7208, Miguel Sarkis; 7013, Manuel Pimentel; 7193, Maercio Lemos de Azevedo.
Como requer.

6039, Manuel Fernandes Moreira.

Dejuro o pedido e imponho ao requerente a multa cominada no Codigo Tributario.

7311, Maria da Gloria Cabral Cardoso.

Indeferido.

667, Cia. Imobiliaria de Construções e Administração.

Trata-se de um loteamento procedido em zona rural, onde, portanto, a Prefeitura não confere nenhuma arrecadação. Como é sabido largos trechos em perimetro urbano, onde a Prefeitura arrecada impostos, ainda se encontram sem iluminação e com povoamento bastante mais denso. Assim seria uma injustiça da Administração Municipal para com o seu contribuinte, colocando-o em situação de inferioridade. Isto posto, indefiro o pedido.

7358, Isabel do Nascimento.

Autorizo o pagamento das quinzenas de março.

6951, A Sociedade Anonima Zona da Mata.

Como requer, pagos os impostos devidos.

Vila Meriti

2439, Hercilia de Oliveira; 2383, Joaquim Maria Gomes; 2382, Edvides do Amaral Miguel; 2277, Emilio José Fernandes; 2343, Ana de Jesus e Silva.

Certifique-se o que constar.

2283, Cibebe Fernandes Fonseca.

Como requer, satisfazendo a exigencia da D. de Engenharia.

2137, José Augusto Peres.

Como requer. Cancele-se o lançamento.

2319, Laureano Fernandes Gil; 2313, Julio Noripe; 2320, José André; 2222, José Fernandes Pereira de Matos.

Como requer.

2312, Herdeiros de Maria Helena Guerra do Lago; 2342, Maria Ribeiro Gonçalves; 2359, Tiago Guimarães; 2178, Antonio Vieira; 2352, Adelaide de Sá Ribeiro.

Certifique-se o que constar.

Caxias

2354, A. Manuel Mendes.

Cumpra a exigencia da D. Obras.

1760, Amelia Frances.

Em face da informação da D. de Engenharia, cancele-se o lançamento.

2125, Raul Rodrigues Mendes.

Como requer, em face das informações.

2228, Aristides Antonio Ferreira; 6, Espolio de Augusto Gonçalves Pereira; 2421, A. Luiz Barbosa.

2374, Francisco Pilar Ribas; 2381, Adão Gonçalves.

Certifique-se o que constar.

CORREIO DA LAVOURA

ÓRGÃO INDEPENDENTE

Registrado, de acôrdo com o decreto federal n. 24.776, de 14 de julho de 1934, no Cartorio do 7º Officio de Notas.

Fundador:

Silvino de Azeredo

Publica-se aos domingos

ASSINATURAS:

Ano	Cr\$ 15,00
Semestre	8,00
Trimestre	5,00
Num. avulso	0,30
N. atrasado	0,40

ANUNCIOS

Preço por centimetro:

1ª pagina Cr\$ 2,00
Pag. ímpares » 1,50
» pares ou indeterminadas Cr\$ 1,00

Publicações a pedido, preço por linha: Cr\$ 0,60

Para anuncios a longo prazo, descontos especiais.

Toda correspondencia sobre anuncios deve ser dirigida á gerencia deste jornal.

Rua Bernardino Melo, 2075
TELEFONE, 180
NOVA IGUAÇU - E. DO RIO

EDITAL

Extrato de edital de primeira praça com o prazo de 20 dias

O doutor Alberto Jeremias da Silveira Menezes, Juiz Substituto Temporario da Vara Civil da Comarca de Nova Iguaçu, Estado do Rio de Janeiro, em exercicio, na forma da lei, etc.

Faz saber que no proximo dia nove de fevereiro, ás catorze horas, no edificio do Forum desta cidade, serão vendidos em primeira praça e por preço não inferior á avaliação os bens penhorados a Aurino Sá Freire de Santana na ação executiva que lhe move o dr. Rubens Stuckenbruck, bens esses constantes do seguinte: Predio e terreno á rua Cameron n. 108, em Retiro, 1º distrito, o primeiro de pedra, cal e tijolo, coberto de telhas, e o terreno medindo dez metros de largura por quarenta metros de extensão, avaliados em dez mil cruzeiros. Melhores esclarecimentos constam do edital afixado á porta do edificio do Forum. Nova Iguaçu, catorze de janeiro de 1943. Eu, Roso Deoclecio Pontes, Ecrevente de Justiça, o subscrevo. (a) Alberto Jeremias da Silveira Menezes, Juiz Substituto Temporario.
3-3

ASSINAR o jornal da terra em que se vive, é trabalhar pelo progresso dessa mesma terra.

Prefeitura Municipal de Nova Iguaçu

COMISSÃO MUNICIPAL DE PREÇOS

Tabela de preços organizada nos termos do item I da Portaria n. 36 do senhor coordenador interino da Mobilização Econômica, a vigorar em todo o Município a partir de 25 de janeiro de 1943.

Tabela 3' - Carne, Pão, Leite, etc.

C A R N E			
Filé "mignon"	até	Cr.\$ 12,00	— o quilo
sem aba	a	5,00	— o «
Carne de 1ª qualidade	a	3,50	— o «
de 2ª	a	2,20	— o «
de 3ª	a	1,70	— o «

LEITE	Balcão	Domi- cílio	N A S M E S A S	
			F r i o	Q u e n t e
Leite pasteurizado - um litro.	Cr\$ 1,10	Cr\$ 1,10	Cr\$ 1,60	Cr\$ 1,80
« 1/2 «	0,60	0,60	0,80	0,90
« 1/4 «	0,30	0,30	0,50	0,70
« não pasteurizado - um litro.	—	1,10	—	—
Leite não pasteurizado - 1/2 litro.	—	0,60	—	—
Leite não pasteurizado - 1/4 litro.	—	0,30	—	—

P ã o		Preço Cr.\$
Pão de trigo (mistura oficial) por unidade de 1 quilo		1,60
« de « « « « « 1/2 «		0,80
« de « « « « « 250 gs.		0,40
« de « « « « « 100 gs.		0,20
« de « « « « « 40 gs.		0,10
« popular « « « « « 1 quilo		1,50
« « « « « « 1/2 «		0,80
« « « « « « 250 gs.		0,40

M É D I A		Preço Cr.\$
Chicara de café, com ou sem leite, servida nas mesas (volume mínimo de 133 cmts. cúbicos)		0,40
Café pequeno		0,20

P ã o c o m M A N T E I G A		Preço Cr.\$
Pão de 50 gramas com manteiga		0,20

Nova Iguaçu, 25 de janeiro de 1943.
RICARDO XAVIER DA SILVEIRA - Prefeito Municipal
(Presidente da Comissão)

HOMOPATHIA
1858 1942
COELHO BARBOSA
ENCONTRADA EM TODAS AS PHARMACIAS E DROGARIAS DO BRASIL

Seus Laboratorios e Farmacia: R. Carioca, 34-Rio

Disciplina

A disciplina para o homem de trabalho é atributo essencial em que assenta primordialmente o segredo da vitória. Por isso, deve constituir-se em habito e este, é uma segunda natureza. Sim, porque ser idealista não é caminhar pela vida de olhos fechados, á espera do bafejo dos bons fados, senão tê-los bem abertos, no estudo e no trabalho, para, pelo conhecimento e pela razão, atingir-se o aprimoramento moral, espiritual e material da espécie humana. Desse modo é que amanhã do Brasil será, de fato, aquilo que o nosso patriotismo anseia edificar, conservando e aumentando o patrimônio de historia e de civilização legado pelos nossos maiores.

Nesse instante de angústia para os destinos da humanidade, temos, nós brasileiros, a felicidade providencial da orientação patriótica, serena e equilibrada do Presidente Getulio Vargas, cujas atitudes e decisões, precisas e preciosas, formam a síntese de um grande exemplo na historia do Brasil contemporaneo.

Lauro Boamorte

EDITAL

Registro de Imóveis - Cartório da 1ª. Circunscrição
De intimação, com o prazo de trinta dias, na forma abaixo

Pelo presente edital, com o prazo de trinta dias, faço saber aos compromissarios abaixo relacionados, atendendo ao que me foi requerido pela Administradora Imobiliária Rio S. A., mandatária de d. Antonio de Castelo Branco, sua mulher d. Rachel Rodrigues de Castelo Branco, e do dr. Themistocles Marcondes Ferreira, que ficam intimados para, neste Cartorio, efetuarem o pagamento das prestações atrasadas, sob pena de cancelamento das averbações originadas pelos respectivos contratos digo contratos de compromisso: 1) Artur Ferrão - lote 24, da quadra 10, devedor de Cr\$ 250,00, correspondente a 10 prestações; 2) Antonio dos Santos - lote 37 da quadra 11, devedor de Cr\$ 150,00, correspondente a 6 prestações; 3) Leontina Augusta dos Santos - lote 32 da quadra 11, devedor de Cr\$ 275,00, correspondente a 11 prestações; 4) Vitalina Dias de Andrade, na qualidade de genitora de Elza, Sebastião, Olívia, Aida, Edson, Edgard e Edina de Andrade - lote 43, da quadra 5, devedor de Cr\$ 400,00, correspondente a 16 prestações; 5) Levindo Ramos Parente - lotes 19 e 20, da quadra 20, devedor de Cr\$ 450,00, correspondente a 5 prestações. Todos os terrenos acima declarados são situados na Vila São Luiz, em Caioába, 1º Distrito desse Município, prometendo vender ás pessoas supra declaradas, que têm residencias ignoradas, segundo o requerido Ficam, pois, ditos promitentes compradores intimados para,

dentro do prazo aqui estabelecido, efetuarem os pagamentos reclamados sob pena de, não os fazendo, e após constituídos em móra, serem canceladas as respectivas averbações oriundas dos contratos respectivos. Dado e passado nesta cidade de Nova Iguaçu, aos cinco de Fevereiro de mil novecentos e quarenta e três. — Eu, *Asdrubal Braga*, Substituto do datilografado e subscrevo, no impedimento ocasional do Oficial.

Asdrubal Braga
1-2

O Estado do Amazonas

O grande Estado da União produz e exporta: borracha, castanhas, madeiras, cacau, frutos oleginosos, caca de peixe, piassava, piracurú, guaraná, etc.

O miraculoso rio Amazonas, que tem um curso de 5.571 kms., é francamente navegavel por grandes embarcações, sendo seus afluentes os rios Javari, Jundiatiaba, Jutaí, Juruá, Tefé, Madeira, Puruá, etc.

NO esplendor desta noite, não se esqueça do auxilio que póde prestar aos mais infelizes, por intermedio da L. B. A.

Ildefonso Neiva

(Sucessor de José Macedo de Araujo)

Peças e acessórios em geral para automoveis
Oficina mecanica
Moderno aparelhamento para solda a oxigenio

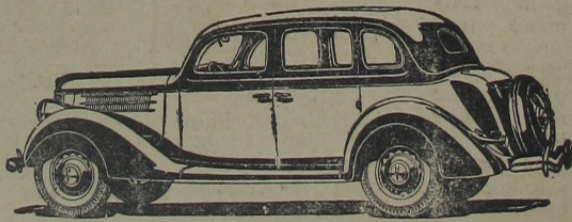

POSTO DE LUBRIFICAÇÃO

Cargas e reformas de acumuladores - Rolamentos em geral

AUTO SOCORRO DIA E NOITE

Secção de Acessorios: Tel. 244

Rua Marechal Floriano, 1694 - Nova Iguaçu - E. do Rio

Correio da Lavoura

FUNDADO EM 22 DE MARÇO DE 1917

Red. e Oficinas: R. Bernardino Melo, 2075 — Tel. 180

Publica-se aos domingos

ANO XXVI

NOVA IGUASSÚ (Estado do Rio), DOMINGO, 7 DE FEVEREIRO DE 1943

N. 1.351

Fibras nacionais

A não serem os fracassos, frutos de certos abusos, como o do café e outras culturas, pode-se dizer que a agricultura nacional nunca foi abalada por crises de graves proporções. A maioria dos lavradores sensatos, aqueles que se lançam aos empreendimentos munidos dos recursos indispensáveis e escudados em provisões, têm triunfado, conseguindo até acumular regulares fortunas. Os plantadores de café e algodão de São Paulo, os de cana do Nordeste, os arrozeiros do sul e caçueiros da Bafa são cidadãos que, se não estiverem cem por cento satisfeitos com a sorte, ao menos não desejam mudar de ramo de atividade. Mas o que de mais notável há na agricultura nacional são os campos ainda virgens à espera de quem os vá explorar. Por exemplo: quase nada ou muito pouco temos feito em relação às chamadas fibras textéis. Tirante o algodão, quase não temos tecidos. Nos últimos anos começamos, com grandes perspectivas de êxito, o aproveitamento do caroá, a juta, o ramí e outras fibras. Contudo há falta, e grande falta, de matéria prima para a fabricação de sacos de aniagem e para a indústria da cordoalha, barbantes, cabos, etc. Entre essas fibras textéis, umas são nativas, outras cultiváveis, mas todas elas de relativamente fácil

Agricultores não se improvisam

Não se improvisam agricultores. O ambiente, o convívio, o trabalho, a observação, a prática diária dos conhecimentos adquiridos aliados ao sentimento do amor à terra e à preocupação com as culturas é que criam esse elemento humano de grande valor para a coletividade e que se conhece por agricultor. Os agricultores não se improvisam, muito menos os agricultores de espírito moderno, evoluídos, animados de sentimento de progresso, aptos para a marcha da produção maior e melhor através de métodos racionais de trabalho. O agricultor moderno é aquele que se instrui, procura novos conhecimentos, orienta-se com elementos fornecidos pela ciência, transformando, melhorando, aprimorando em todas as suas fases os cabedais com que eleva o seu nível mental, valorizando-se com os conhecimentos e brilho das suas realizações rurais. O agricultor moderno não se improvisa; cria-se à luz das ciências e ao estímulo do amor à terra que lavra dia a dia.

A SÍFILIS

É UMA DOENÇA GRAVÍSSIMA MUITO PERIGOSA PARA A FAMÍLIA E PARA A RAÇA. COMO UM BOM AUXILIAR NO TRATAMENTO DESSE GRANDE FLAGELO USE O

ELIXIR DE NOGUEIRA

A SÍFILIS SE APRESENTA SOB INÚMERAS FORMAS, TAIS COMO:

- REUMATISMO
- ESCRÓFULAS
- ESPINHAS
- PÍSTULAS
- ÚLCERAS
- ECZEMAS
- FERIDAS
- DARTROS
- MANCHAS

"ELIXIR DE NOGUEIRA"
CONHECIDO HÁ 85 ANOS
VENDE-SE EM TODA PARTE.

tratamento e grande emprego. São horizontes novos. Cheios de promessas aos homens laboriosos. — (A. N.)

Pecuária, Agricultura e Avicultura

O valor do peixeiro

Poucos são os que sabem, mas o certo é que o peixeiro, a que os nossos indígenas davam o significativo nome de "pyrantecaira", isto é, que dá força e vigor, nasce, cresce e se desenvolve sem o mínimo cuidado do homem, formando, por sua aglomeração, as extensas matas do nosso planalto, devido ao poder fertilizante de suas sementes.

Variola aviária

A variola aviária é conhecida por boubas das galinhas, difteria aviária, carço e epiteloma contagioso. Ataca a cabeça, crista, garganta, bico, produzindo caroços ou placas. As mortandades são grandes, principalmente dos pintos.

O meio mais prático e eficaz de prevenir este mal, que se manifesta com muita frequência nas galinhas, é a vacinação. As vacinas empregadas mais em voga são feitas por fricção na coxa, da qual se arrancam algumas penas.

Devem sempre ser vacinados os pintos que tenham atingido os 30 dias de idade.

ALÉM da madeira muito utilizada na indústria, as cascas da semente da oiticica são empregadas como combustível e, depois de convenientemente preparadas, utilizadas como adubo, rico em matérias azotadas. Mas sua principal exploração visa a produção do fruto, cuja amendoa contém mais de 50% de óleo, que tem aplicação na indústria para fins variados.

(Serviço da U. J. B.)

de. As aves adultas devem ser vacinadas, em geral, de seis em seis meses.

A RAÇA holandesa ocupa o primeiro lugar no conjunto da criação do gado leiteiro no Brasil. No cruzamento com o nosso gado crioulo, transmite bem as suas qualidades e caracteres raciais.

DIVERSAS experiências têm demonstrado que, com uma ração composta de milho e leite desnatado, são conseguidos maiores e mais rápidos aumentos de peso nos porcos do que se aos mesmos fosse administrada uma ração na qual entrasse o milho associado à farinha de carne.

TODO o indivíduo que deixa de contribuir para a manutenção e prosperidade da folha local, comete grande atentado contra o progresso social de seu meio e dificulta o gozo dos benefícios que a imprensa prodigaliza no desempenho de seu nobre sacerdotio.

A enchova torna-se notável pela sua voracidade. É mesmo um dos peixes mais gulosos que se conhecem, sendo fácil encontrá-lo em peregrinação às mantas de sardinhas e outros peixes miúdos, que são sacrificados aos milhares, vítimas da fome insaciável dos seus terríveis inimigos.

Não comprem caro!...

a Alfaiataria

GLOBO

VENDE

Uniformes

colegiais

5 a 7 anos	Cr\$ 62,00
8 a 10	» 65,00
11 a 13	» 70,00
14 a 16	» 75,00
17 a 18	» 78,00

Importante!

O nosso brim aqui tem côr firme e não encolhe.

Temos sempre prontos em «stock» uniformes de 5 a 18 anos

A maior e melhor casa de Nova Iguaçu

Rua Marechal Floriano, 1968

Tel. 280 - Nesta cidade

Tipografia do "Correio da Lavoura"

Executa-se com perfeição qualquer trabalho gráfico — Guias de Exportação e para aquisição de estampilhas nas Coletorias Federal e Estadual

RUA BERNARDINO MELO, 2075

FONE, 180

NOVA IGUASSÚ