

# A Reforma do Ensino no Estado do Rio

Delton de Mattos Revela Situação Educacional Pág. 3



Reunidos no Nova Iguaçu Country Clube, os quatro Prefeitos da Baixada, General Carlos Marciano de Medeiros (Caxias), Bolívar Gomes de Assumpção (Nova Iguaçu), Sérgio Cardoso (Nilópolis) e Alair Moreira Dias (São João de Meriti), debateram os principais problemas da região, procurando juntos, soluções inadiáveis. A criação da Associação dos Municípios da Baixada, Saneamento, água, Limpeza Urbana, Educação, Transporte e Incentivos fiscais foram os principais temas abordados.

UM LANÇAMENTO DA REVISTA IGUAÇU NEWS

## JORNAL DE HOJE

O SEMANÁRIO MAIS ATUALIZADO

ANO I — NOVA IGUAÇU, 23 a 29 de outubro de 1971 — Nº 4 — 0,30

### RADIOATIVA



É UMA CONSTANTE NAS PRAIAS CARIOCAS, PRINCIPALMENTE QUANDO SÃO INVADIDAS PELA GRAÇA, BELEZA E VENENO DE GARÔTAS, COMO A GLACIMEIRE, QUE ESNOBOU EM COPA (Foto gentilmente cedida por "Tijuca News").

## Deputado Quer Extinguir Notas Fiscais

Os comerciantes não terão a obrigatoriedade de emitir notas fiscais, segundo o Projeto do Deputado Jorge Lima, se aprovado pela Assembleia Legislativa e sancionado pelo Governo Fluminense. Para justificar a medida, alega o parlamentar fluminense que "a emissão de notas, desde a instituição de sua obrigatoriedade tem-se constituído num sério transtorno às atividades comerciais". Demonstrando um "expert" de balcão, o Deputado Jorge Lima esclarece em suas justificativas, a forma com que são extraídas as notas, em meio ao movimento da casa comercial e frisa "ressalte-se que, a par de se constituir num impecílio a uma maior amplitude das atividades do comércio, a nota fiscal, não raro também tem servido de base para ações menos recomendáveis da fiscalização, que por qualquer erro ou rasura, mesmo que flagrantemente ali não se comprove prejuízo fiscal, tem aplicado autos de inflação dos mais variados portes".

### CAMPANHA CONTRA O SARAMPO

A Secretaria de Saúde e Saneamento do Estado do Rio anunciou a intensificação da campanha contra o sarampo, esclarecendo que todos os 172 postos, sub-postos e centros de saúde, instalados nos Municípios estão em condições de atendimento rápido, porque a Secretaria de Saúde fluminense recebeu grande quantidade de vacinas contra o sarampo, distribuindo-as em todas as unidades médico-hospitalares.

### VACINAS CONTRA PARALISIA ESTÃO ACABANDO

Com relação à vacinação antipoliomielítica sabe-se que o estoque há meses adquirido da vacina "Sabin" está chegando ao fim, razão pela qual mais um milhão de doses deverá ser encomendado, para atendimento daqueles que desejarem imunizar-se contra a doença.



As professoras iguaçuanas (representadas pelas da foto) estão felizes, pelo reconhecimento de sua árdua missão, por parte do chefe do Executivo local que, Dia do Mestre, assinou o reajustamento salarial da classe. As mestras receberam o Prefeito, no Ginásio Monteiro Lobato, ocasião em que a dedicada professora Priscila Villanova, discursou em nome das suas colegas.

### FESTIVAL DO CINEMA EM M. PEREIRA

Com a exibição de *O Agente Positivo*, tem início, em Miguel Pereira, o I Festival Nacional de Cinema, como parte das comemorações do aniversário da cidade, que completa 16 anos de fundação dia 25.

Conhecida pelo clima temperado e pela presença de mulheres na maioria dos cargos de sua administração, Miguel Pereira, situada no Sul fluminense, formou um corpo de jurados para o Festival exclusivamente feminino, cuja presidente, a prefeita Aristotelina Queirós de Almeida, entregará ao vencedor o troféu Eva.

O I Festival Nacional de Cinema tem início às 11h30m, com coquetel de abertura no Atlético Clube, seguido de almoço na Fazenda Asa Branca, de propriedade do compositor Luiz Gonzaga. *O Agente Positivo* será exibido às 17h; *Som Imaginário* será apresentado às 20h.

Domingo, o Festival prosseguirá com gincana automobilística e pelada dos artistas, estando prevista para as 21h a exibição do filme *A História de Amor*.



A Dra. Maria Magdalena, em coquetel de apresentação do novo preventivo anticoncepcional, externou o pensamento dos Irmãos Bosco (fabricantes) em dotar o mercado de um produto que "não cause nenhum trauma físico ou psíquico à mulher". Nota social na página 5.

### OBRIGADO DNER

O deputado Joaquim de Freitas, presidente da Assembleia Legislativa do Estado endereçou esta semana o escritório de agradecimento ao diretor do Departamento Nacional de Estradas de Rodagem, engenheiro Leizeu Resende, pelo fato do órgão estar providenciando o recapeamento asfáltico entre os Kms 13 ao 18 da Rodovia Presidente Dutra, no município de Nova Iguaçu.

Em outro ofício agradeceu igualmente o atendimento de solicitação que fez ao secretário de Saúde, para a instalação de um Posto de Saúde em Queimados, cujas obras já tiveram início.

### Tapetão Suspende Jogo

Nova Iguaçu e Nilópolis não jogarão amanhã a terceira partida pelo Campeonato do Estado do Rio, que seria realizada no Estádio Municipal de Duque de Caxias. O Sr. Murilo Portugal, presidente da FFD, resolveu suspender a partida, até que a JDD da Federação se reúna para apreciar o recurso impetrado pela Liga Iguaçuana de Desportos, que deseja ganhar no "Tapetão", os pontos perdidos no primeiro encontro.

### COMUNICAÇÕES

#### PARA MÉDICOS E ENFERMEIRAS

Uma revista norte-americana publicou um anúncio o qual informa sobre as facilidades que os médicos e as enfermeiras estão encontrando nos Estados Unidos para conforto de seus pacientes. Trata-se do eletrocardiograma por telefone. A transmissão da batida cardíaca pode ser examinada a quilômetros de distância.

#### SURDOS MUDOS PODERÃO TELEFONAR

O Departamento dos Correios da Inglaterra aprovou um sistema que possibilitará em breve aos surdos-mudos se comunicarem por telefone, sem precisar de qualquer auxílio, segundo informa a revista *Sino Azul*, editada pelos empregados da CTB.

#### NÓVO SISTEMA DE TELEFONES NA BAHIA

Está sendo montado na Bahia um novo sistema de telefones com teclados no lugar de discos. Com os novos aparelhos, as ligações poderão ser feitas ainda através de cartões perfurados, que substituirão as listas de telefones úteis. Apenas 300 aparelhos serão instalados; inicialmente, o fato constitui uma novidade em todo o País.

#### PLANETÁRIO — GB AUXILIA O ESTUDO DA ASTRONOMIA

A construção do planetário na Guanabara foi uma iniciativa da Secretaria de Ciência e Tecnologia daquela Estado, em convênio com o Ministério da Educação e Cultura. O Planetário proporciona aos assistentes uma apresentação do céu estrelado do Rio de Janeiro com seus aspectos mais interessantes, um rápido "pouso" na lua e demonstração do movimento do sol, lua e planetas vistos da terra e do espaço.

# Nilópolis Pagou com a Mesma Moeda -

Esporte  
Página 8



## Editorial

**A** PAR da informação que o jornal presta aos seus leitores, também está a responsabilidade de opinar, construtivamente, sobre os pequenos e grandes problemas dos municípios da Baixada, do Estado do Rio e do Brasil. O JORNAL DE HOJE que é mais um servidor público, que apenas um simples órgão de imprensa, segue uma diretriz baseada na unificação de esforços, públicos e particulares — que ao todo, nos dará a certeza de que ninguém consegue ser "grande" sozinho, sem a ajuda dos outros.

Renomados economistas já chegaram à conclusão que, para se tomar o café da manhã, com pão, leite e manteiga, foram preciso cerca de oito mil horas de trabalho, de pessoas das mais diversas camadas. Assim podem ser aquilatadas, tôdas as atividades humanas. Se melhor analisado o aspecto da união de esforços, podemos encontrar, em muitos casos, a decisiva contribuição de um simples servente, juntada à técnica arquitetônica adquirida por um engenheiro; a contribuição do aluno, com sua inocente pergunta, aos conhecimentos dos melhores professores; a informação de seu estado, de um doente, aos profundos estudos do médico; a experiência de um servidor, às normas de seu governante etc...

**E**M ótima hora de inspiração, os quatro Prefeitos da Baixada — General Carlos Marciano de Medeiros, de Caxias; Bolívar Gomes de Assumpção, de Nova Iguaçu; Alair Moreira Dias, de São João de Meriti e Sérgio Cardoso, de Nilópolis — reuniram-se, terça-feira (19), para unir seus esforços no sentido de equacionar os problemas da região e procurar juntos, uma solução plenamente justificável.

E' evidente que, pela localização geográ-

fica dos quatro municípios, não adiantaria resolver o problema da poluição do ar em Caxias, se os demais não o fizessem paralelamente, ou vive-versa. Não adiantaria, resolver o problema do abastecimento d'água em Nova Iguaçu, se os outros, apenas ficassem para plaudir-lo. Não adiantaria proceder a um perfeito serviço de saneamento em Nilópolis, se os demais continuassem de braços cruzados, assim como resolver o problema do trânsito em São João de Meriti, enquanto as outras cidades vizinhas continuassem com o seu, atabalhoado.

**A** CREDITAMOS que o encontro possa trazer algo objetivo, tão em voga em outras áreas.

Entre os assuntos ventilados (oficialmente, diga-se de passagem) figuraram:

a) — Criação da Associação dos Municípios da Baixada Fluminense; b) — Cadastramento; c) — Contribuição para o INPS; d) — Emplacamento de veículos; e) — Saneamento com financiamento do BNH e, f) — Limpeza Urbana.

**N**ÃO entendemos a razão, pelo qual o Prefeito de Nova Iguaçu resolveu pedir adiamento para "um reestudo do problema da Limpeza Urbana", que segundo sua vontade só poderá voltar à tona, no próximo ano. Será que os outros três municípios vão, também acompanhar a idéia?

O próprio serviço de Limpeza Urbana, que recentemente sofreu redução de seu pessoal, com as demissões, está oferecendo uma boa oportunidade para que o setor seja estudado já e em consequência seja remodelado para melhor. E com o inevitável entrosamento dos Governos Municipais de Caxias, São João de Meriti e Nilópolis, teremos, começando pela faxina geral, a união de esforços para gáudio de toda uma coletividade dinâmica que contribui para o progresso de sua região.

## MIRANTE

### O Triângulo Horroroso

Pedro Ernesto

Desidério nunca suportou mulher que fumasse, gostasse de bailes ou de roupas curtas. Mulher, pensava, só serve pra isto: cozinhar, lavar, passar, criar filhos. Em suma: **aquela santa**. Quando se casou não deu outra coisa. Engrácia era um monumento à Virtude, humilde e feia. Em Pavuna, onde foram morar, era o casal mais feliz.

Até que um dia Desidério trouxe a sua casa o mais novo amigo, o Libório. Sujeito fino aquele. Boa conversa, sempre solícito, a delicadeza em pessoa. Celibatário, fez-se quase um membro da família. Engrácia, que saíra das barbas do pai direto para o cartório, sem manjar muito de homem, começou a estabelecer uma comparação entre o marido e o simpático solteiro. O primeiro, grosso, rabujeito, bokomoko; o segundo, atraente, instruído, boa situação financeira. Da comparação nasceu a paixão por Libório, que entregou-se também àquele jogo proibido. Desidério não morou em nada. O romance ia de vento em pópa. Tal era sua confiança e apêgo pelo ami-

go que o deixava dormir em sua casa quando saía para trabalhar, à noite. Libório aproveitou-se dessas liberalidades, passando a residir no lar que enlameava.

Mas, com o tempo, Engrácia foi-se cansando das gentilezas e manias do amante. Pensando bem, antes o marido. Afinal de contas, Desidério não era dos piores. Bem que por baixo daquela "grossura" era um sujeito bastante humano, tanto que confiava cegamente no companheiro que se deliciava com sua mulherzinha...

O fato é que o Libório perdeu para ela todo sentido. Já não o suportava mais. Mas não bronqueava com medo da novela terminar mal. Até que um dia entornou o caldo. Estando ausente o marido, chamou o "ricardão" a um canto para pôr, de vez, um final na chanchada: — "Olha, já não suportei mais sua presença e não aguento mais trair meu espôso. E' melhor dar o fora, antes que eu conte tudo ao Desidério". Libório ficou calado e triste. De repente teve uma crise de choro. Engrácia não supunha que ele fôsse sentir tanto a separação. Procurou consolá-lo: — E' preciso, meu amor. Libório então desmunhecou, ante o olhar espantado de Engrácia: — Pelo amor de Deus, não me expulse desta casa. Eu não posso viver sem meu Desidério. Ele é só meu, só meu. E soltou um delicadíssimo suspiro cheio de angústia e paixão.

## Resenha Legislativa

Repercutiu na Assembléia Legislativa, por intermédio de Moção apresentada pelo deputado Aurelino Barbosa, a posse do Dr. Jair Nogueira no cargo de presidente da Federação das Indústrias do Estado do Rio de Janeiro. No documento, destaca o autor que o homenageado "já exerceu com invulgar brilho a presidência do Sindicato de Panificadores de Volta Redonda, onde fundou a UNIPAN, importante órgão que, funcionando sob o sistema de cooperativismo, trouxe grandes benefícios a panificadores e consumidores. Foi, ainda, vogal da Junta do Trabalho. Acadêmico de Direito, natural de Belo Horizonte, o Dr. Jair Nogueira honrará o cargo para o qual foi indicado".

### VENCIMENTOS DAS PROFESSORAS

Focalizou o deputado João Galindo problema que classificou de **crônico** no Estado do Rio: o pagamento das professoras primárias contratadas. Enalteceu o parlamentar o trabalho abnegado dessas mestras, para indicar que elas só recebem seus vencimentos no fim do ano, formulando apêlo às autoridades financeiras no sentido que solucionem o problema.

### ENTIDADES FILANTRÓPICAS

O deputado Samuel Corrêa apresentou duas moções de congratulações com o Instituto Benjamin Constant, na pessoa do seu diretor, Sr. Renato Monard da Gama Malcher, pela técnica objetiva de aperfeiçoar os jovens cegos e com o Orfanato Santo Antonio que obriga crianças desamparadas, ao ensejo do Dia das Crianças e com todos os mestres pelo transcurso do Dia do Professor.

### APLAUSO A POLICIAL

O deputado Gilberto Rodriguez encaminhou à Mesa Moção de Aplausos ao Sr. Fernando Lisboa Manzano, comissário de Polícia lotado em São João de Meriti, pela conduta exemplar com que honra a carreira, uma das mais espinhosas.

### SAÚDE INFANTIL

Em indicações, o deputado Samuel Corrêa sugeriu a osecrétaria de Saúde no sentido de que os serviços médicos do IPS, dos Centros e Postos de Saúde se organizem de modo que a criança mereça um departamento com tôdas as especialidades de atendimento e em local adequado; a instalação de um Grupo Escolar no lugar denominado "Mata Paca", em Pendotiba; e, por fim, sugeriu que, para efeito de aposentadoria, seja assegurado ao funcionário público o aproveitamento do tempo de serviço que tenham prestado à indústria, ao comércio ou a quaisquer outras atividades.

### ESCOLA

O deputado Jorge Lima informou que redigiu projeto de Lei Complementar, regulamentando o artigo 180 da Constituição, visando solucionar o problema educacional nos núcleos habitacionais. Esclareceu que diversos conjuntos financiados pelo BNH e pela Caixa Econômica, construídos em território fluminense, não dispõem de escolas para atender às crianças que neles residem.

## JORNAL DE HOJE

### EXPEDIENTE

Um lançamento da  
**REVISTA IGUAÇU NEWS**  
CGC(MF) 30.817.191  
Insc. Est. 35.00414/2

#### Diretores

Ivanice A. Almeida  
Sandoval C. de Oliveira  
Valcir Almeida  
Salvador Barbosa  
Lourdes de Almeida  
Consultoria Jurídica  
Dr. Alvaro Peixoto  
Rudá Igatemi Villanova

#### Redatores

Pedro Perelli, Paulo Ferreira  
e Eml Rodopiano

#### Colunistas

Artur Barroco, Pedro Ernesto, Rosa Rubra, Angelo Magnno, Wilson Pereira Braga, Hugo Costa, Wanderly Sabino da Silva e Yêda de Souza Lucas

#### Fotógrafo

Renatto de Souza Pereira  
e Moisés da Silva Santos  
Redação:  
Av. Nilo Peçanha, 301 -  
sala 213 — Nova Iguaçu  
Tel.: 2380.  
Composto e impresso na  
Gráfica Castro Limitada —  
Rua Pedro Ernesto, 85 —  
Telefone: 243-8565 — GB

# GALERIA DOS MÓVEIS

Heraldo Sales & Cia. Ltda.

ARTIGOS ELETRO-DOMÉSTICOS  
E MÓVEIS EM GERAL

\* \* \*

AV. GOVERNADOR AMARAL PEIXOTO, 130 - 140

TELEFONES: 2174 E 3330 — NOVA IGUAÇU

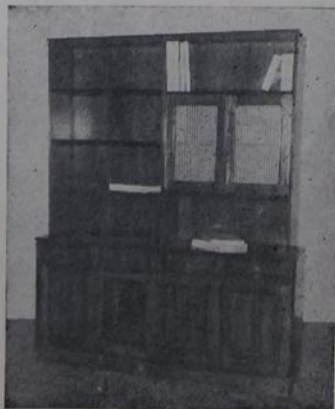



# Educação: Delton de Matos Revela Situação no Estado

Falando sobre a Reforma do Ensino que se implanta no Estado do Rio, o Secretário de Educação Delton de Matos, reafirmou o propósito de Governo do Estado do Rio de ampliar a rede escolar, bem como adotar novo critério de programa e reestruturar o sistema de contratação do professorado.

Dispondo de elementos, gráficos e números, o Secretário de Educação Delton de Matos retratou a real situação do sistema educacional no Estado, obedecendo os seguintes temas:

a) — Exposição sobre a situação educacional no país, nas suas grandes linhas.

b) — Exposição sobre as grandes linhas na Reforma do Ensino.

c) — Apresentação suscitada do Trabalho que está sendo realizado pela Secretaria de Educação do Estado do Rio de Janeiro.

Com a participação do coral do Instituto Santo Antonio, sob a direção das irmãs franciscanas, os trabalhos tiveram início com os acordes do Hino Nacional Brasileiro.

## A PALESTRA

## PREPARAÇÃO ACADEMICA

Sobre o ensino primário, esclareceu o Secretário Delton de Matos que "... à base de 1.000 crianças que ingressam nas escolas primárias, apenas 20% continuam estudando até o término do curso, havendo um desperdício de 80% que representa aqueles que nem chegam à 2ª série". Adiante, frisou aquela Autoridade que "o mesmo não ocorre no ensino ginásial, cuja evasão maior se verifica da 3ª para a 4ª, daí o aluno está chegando à idade da juventude, começando então a ser requisitado para o mercado de trabalho, o que dá lugar a que abandone o curso para tratar da vida, registrando-se uma evasão aproximada de 5%. No curso colegial a evasão não é grande, atingindo apenas a proporção de 3,5%. Não entrando no cálculo os alunos que ficaram de fora, isto é, que não ingressaram nas escolas.

E prossegue: — "Embora gastando grandes quantias na Educação esse investimento não vem apresentando grande rentabilidade do ponto de vista prático, em virtude da filosofia de nosso ensino, que vem tendo uma orientação fundamentalmente acadêmica, não preparando o estudante para ganhar a vida, mas preparando candidatos a doutores, elementos que desejam apenas alcançar o curso superior, sem possibilidades de se engajarem antes disso, com eficiência, no mercado de trabalho.

Isso é devido às tradições culturais de nosso povo, ligadas aos povos do sul da Europa, ou sejam os povos latinos, que embora materialmente menos afortunados, têm os requintes intelectuais de povos que se encontram em estado de desenvolvimento material bem mais avançado.



O Secretário de Educação Professor Delton de Matos, (o de branco) ao centro) ladeado pela Professora Natividade Patrício Antunes; Deputados Joaquim de Freitas e Jorge de Lima; Prefeito Bolívar Gomes Assunção e mestres.



Aspecto da compacta assistência que acompanhou a exposição do Secretário Delton de Matos.

É uma característica de nossa gente, essa pobreza material quase generalizada, paralela a uma educação mais repositiva, até do que povos materialmente bem mais desenvolvidos, como sejam os do norte da Europa. Daí a preo-

cupação de darmos ao estudante uma educação completa em grau médio, para que ele possa apresentar-se preparado para o trabalho e capacidade em um nível que não seja necessário o curso superior, pois isso em muita vem benefi-

ciar um país como o nosso, ainda em nível de desenvolvimento". (Acompanhe a série de publicações sobre a importante palestra proferida pelo Secretário Delton de Matos, da Educação).

## O SISTEMA HABITACIONAL

Todo sistema de saque do Fundo de Garantia para pagamento das dívidas contraídas será regulamentado até o fim deste ano. Pela nova sistemática do BNH, os depósitos do FGTS podem ser retirados para pagamentos de prestações atrasadas e para amortizações antecipadas das dívidas já existentes.

### NOVA SOLUÇÃO

Para o presidente da Associação Brasileira das Entidades de Crédito Imobiliário e Poupança (Abecip), Sr. Nilton Veloso, "essa é uma solução que vinha sendo aguardada com certa ansiedade pelos empresários que operam no sistema. O novo plano habitacional vai trazer uma série de benefícios para todos os casos de financiamento". Na sua opinião, "o sistema de amortizações constantes não é solução somente para o caso brasileiro, mas sim para todas as nações que se encontrem e processo inflacionário, desenvolvidas ou não". ceiras no sentido que solucionem o problema.

### BENEFÍCIOS

Segundo os empresários, o novo sistema trará grandes benefícios aos adquirentes de casa própria, através do Banco Nacional da Habitação, porque o sistema de amortizações, mais conhecido no mercado imobiliário por **out-standing**, que substituirá a **tabela price**, vai raciocinar em termos de salário mínimo, e, ao mesmo tempo, a prestação diminuirá todos os meses, pelo processo de amortização da dívida.

Essas amortizações funcionarão da seguinte maneira, levando-se sempre em consideração o salário mínimo vigente na região:

Se o mutuário contrair um empréstimo de 177,307 salários mínimos, o que dá um montante aproximado de Cr\$ 38 mil, ele terá que pagar 2,315 salários mínimos (aproximadamente Cr\$ 490,00), da primeira a 11ª prestação. A partir desta prestação, quando sua dívida estará amortizada para 166,466 salários mínimos, até a 23ª prestação, o mutuário terá de pagar 2,234 salários mínimos mensais, ou seja, cerca de Cr\$ 475,00.

Ao entrar no terceiro ano de pagamento — da 24ª a 35ª prestação — com a dívida de 177,307 salários mínimos amor-

tizada para 154,640 salários mínimos (Cr\$ 33 mil), o mutuário pagará 2,145 salários mínimos mensais (Cr\$ 453,00), e assim sucessivamente.

No caso de um crédito máximo, ou seja, o financiamento de 709,230 salários mínimos (Cr\$ 153 mil) o mutuário pagará 11,230 salários (cerca de Cr\$ 2,380 mil) em cada uma das 11 primeiras prestações. A partir daí, até a 23ª prestação, com a dívida abatida para 644,212 salários mínimos (Cr\$ 140 mil), o mutuário pagará 10,742 salários mínimos por mês (Cr\$ 2,315 mil). Da 24ª até a 35ª com a dívida amortizada para 573,283 salários (Cr\$ 125 mil) o mutuário pagará 10,210 salários mínimos (Cr\$ 2,210 mil).

### NOVO CRITÉRIO

Para alguns empresários, entre os quais o próprio presidente da Abecip, o antigo critério que permitia a aplicação da renda familiar para pagamento das prestações era bastante falho, porque muitas vezes os rendimentos de parentes entravam nos cálculos para financiamentos e depois estes mesmos parentes não colaboravam nos pagamentos das prestações, criando sérios problemas para o financiado.

São os seguintes os novos critérios de renda familiar para cálculo das prestações e consequentemente dos financiamentos:

- 25% quando considerada apenas a renda do marido e da mulher;
- 30% se considerada a renda apenas de uma pessoa;
- até 30%, quando a renda do marido e da mulher for superior a 10 e inferior a 20 salários mínimos;
- até 35%, se considerada a renda de uma pessoa e esta for superior a 20 salários mínimos;
- até 35% quando a renda do marido for superior a 20 salários mínimos; e
- até 20%, quando, exceções as hipóteses anteriores forem consideradas as rendas de duas ou mais pessoas.

### AUMENTO DO PRAZO

Para esses empresários, o aumento do prazo financiamento para um mínimo de 15 anos e um máximo de 25 nos empréstimos com repasse do BNH, foi outra importante melhoria no sistema de financiamento, porque foi preciso modificar a lei do FGTS, e consideram justa a redução que se aplicou nos pagamentos de juros, de 5% para 3% ao ano.

Segundo o Sr. Nilton Veloso, nenhum trabalhador será prejudicado, mesmo que tenha optado pelo Fundo, não só porque continuará recebendo os juros que esperava ter na época da opção, mas também porque ele poderá amortizar sua dívida para com o BNH sacando os depósitos do Fundo. A nova norma só atinge os novos empregados e os que trocam de emprego.

Para os empresários, esse é um recurso recomendável a todos os mutuários, pelo fato de que o dinheiro depositado no Fundo de Garantia rende apenas 3% ao ano, enquanto o BNH sopra 10% ao ano pelo dinheiro emprestado para financiar habitações. Aham que ninguém deixará de usar o recurso de sacar do Fundo, porque não é negócio ficar pagando 10% ao ano pelo dinheiro que emprestou e recebendo

apenas 3% do seu dinheiro aplicado no Fundo.

### MEDIDA ACERTADA

Outra modificação considerada das mais acertadas pelos empresários financeiros e da construção civil é quanto à criação do Fundo para Pagamento de Prestações em Caso de Perda de Renda por Desemprego ou Invalidez Temporária. Esse sistema permite que o mutuário, que, por acaso, fique impossibilitado de pagar as prestações durante até seis meses, continue pagando normalmente e transporte a dívida para as últimas parcelas.

Caso o mutuário morra, a dívida fica automaticamente quitada e se o financiamento foi dado com base na renda familiar e ocorre a morte do marido, a família continua pagando as prestações, menos a percentagem correspondente à renda do morto.

De todas as modificações do Plano Nacional de Habitação já aprovadas, segundo os empresários, apenas a do seguro **performance bond** entrará em vigor em novembro, uma vez que a matéria ainda está em estudo nos órgãos técnicos do Instituto de Resseguros do Brasil, para que sejam aprovados os detalhes finais.

O problema central da introdução desse novo tipo de apólice, ainda inédito no Brasil, consiste na dificuldade que as companhias vêm tendo para operar com essa modalidade. Entendem os técnicos do IRB que é necessário fazer resseguro no exterior, em face da impossibilidade de as seguradoras brasileiras assumirem a responsabilidade do risco, que é superior ao seu limite de retenção.

### DÚVIDAS

Para alguns diretores de empresa construtoras, as modificações introduzidas abrem perspectivas para o indústria da construção civil, mas que ainda não são suficientes para que o setor atinja o estágio de desenvolvimento ideal. Segundo eles, a redução da taxa de juros dos financiamentos para aquisição da casa própria foi inferior à esperada pelas empresas da construção habitacional.

Entretanto, esse não é o pensamento de toda a classe, uma vez que a maioria recebeu com certa euforia as modificações introduzidas. Para estes, a baixa dos juros, o aumento dos prazos de financiamento, a utilização do FGTS para a redução dos débitos dos mutuários e a tabela de amortização são itens de grande efeito na ampliação do mercado consumidor de habitações e, por isso mesmo, na dinamização da indústria da construção.

O diretor do Sindicato da Construção Civil, Sr. Moacir Gomes de Almeida, afirmou que é de particular importância para aqueles que necessitam morar em habitação localizada nas melhores áreas das principais cidades do Brasil, como o Rio e São Paulo efetivamente mais caras e até agora sem possibilidades de financiamento pelo sistema privado de crédito imobiliário, a permissão do BNH para que estas entidades passem a financiar quaisquer dos imóveis desejados, restringindo somente o valor do crédito a cerca de Cr\$ 135 mil, podendo, inclusive, o mutuário descontar do Imposto de Renda 50% da correção monetária.

Outros empresários, comentando essas modificações, consideram que, embora sejam mantidas as linhas básicas do sistema, como é o caso da correção monetária, elas vão permitir maior maleabilidade, atendendo a falhas da população de menor poder aquisitivo e que até antes não podia participar dos planos das cooperativas.

Aham que estas medidas vão dar equilíbrio ao Plano Habitacional. Quanto ao problema das prestações em atraso, entendem que muitos que não estão saldando suas dívidas compraram casas sem terem condições de pagá-las.



Professora Natividade P. Antunes, Prefeito Bolívar Gomes de Assunção e o Secretário de Educação do Estado do Rio.



O Deputado Joaquim de Freitas, presidente da AL, Dr. Haroldo Araujo presidente do Banco do Estado do Rio e o Professor Delton de Matos.



## Classificados Especiais

### DR. ARMANDO CARDOSO

Cirurgião — Dentista  
Registro no C.R.O. — GB N° 856 — RJ N° 1544  
**DENTADURAS — TRATAMENTO INDOLOR**  
Consultórios:  
AVENIDA NILO PEÇANHA, 54 - Sala 1  
2ª, 4ª e 6ª-feiras — das 8 às 20 horas  
AVENIDA NILO PEÇANHA, 301 - Sala 203  
3ª, 5ª e Sábados — das 8 às 20 horas

### ANALI CONTABILIDADE

AVENIDA NILO PEÇANHA, 301 - Sala 202  
NOVA IGUAÇU

### DR. EDSON MATTOS — Cardiologista

Consultório:  
Rua Otávio Tarquino, 74 - Apt° 402 — Tel.: 2069  
Das 14,00 às 16,00 horas  
Consulta com hora marcada  
Res.: Rua Dr. Thibau, 473 — Tel.: 2049  
NOVA IGUAÇU

### HERMES BASSALO ANTUNES

e  
**EDSON PEREIRA DA SILVA**  
Advogados  
AVENIDA NILO PEÇANHA, 221 - Apt° 201  
Tels.: 2070 e 3084  
NOVA IGUAÇU

### HERMINIO BERÇOT DE MELLO (O CASTELINHO)

Cirurgião - Dentista para crianças  
Horário: Das 8 às 12 e 14 às 18 horas  
AVENIDA NILO PEÇANHA, 151 - Sala 314

### CLÍNICA MÉDICA

Dr. Ernesto Cesar Madeira  
RUA 13 DE MAIO, 164 - Grupo 207 — Tel.: 2908  
NOVA IGUAÇU

### FIQUE RICO

**LOTARIA ESPORTIVA 13**  
E' O TREZE QUEM TRAZ A SORTE  
PARA VOCÊ  
AVENIDA NILO PEÇANHA, 289 — Nova Iguaçu

Show Diversões  
No Shopping Center  
Duque de Caxias

### Sapataria ART MODAS

Tem os melhores lançamentos  
... E das melhores procedências  
R. OTÁVIO TARQUINO, (Esq. de Amaral Peixoto)  
NOVA IGUAÇU

EM NOVA IGUAÇU  
QUALIDADE UNIVERSAL FORD

## MAVESA

MARACANÃ VEÍCULOS S/A  
Av. Getúlio Moura, 452 — Tels.: 7166 e 7266

### ESCRITÓRIO TÉCNICO DE CONTABILIDADE

Registros — Transferências — Legalizações —  
Escritas Fiscais e Comerciais — Repartições  
Estaduais, Municipais e Federais  
Alterações de Contratos - Distratos - Assistência  
Imposto de Renda

**FAUSTINO P. LOPES**  
Av. Nilo Peçanha, 301 - 1º Andar - Sala 214  
Nova Iguaçu — Estado do Rio

## A HORA E VEZ DA MULHER

Eladio Velloso

Atravessamos positivamente uma época em que as mulheres estão atingindo a paridade quase absoluta com os homens, em todos os ramos da atividade humana, pois já passou completamente o tempo em que elas ficavam em casa, enquanto os homens exerciam suas atividades fora dela.

Hoje, além dos serviços caseiros, as mulheres se apresentam nos trabalhos da indústria e do comércio, nas repartições públicas, nos hospitais, na direção de veículos, nas aeronaves, na magistratura, enfim, em toda parte, elas estão presentes com sua graça e entusiasmo, colaborando com os homens ou substituindo-os em geral de forma eficiente.

Com relação à capacidade feminina para o trabalho, antigamente se dizia que a mulher somente não chegaria a ser padre ou soldado, porque em quase todas as outras profissões ela já aparecia com sucesso. Relativamente aos serviços de polícia, por exemplo, houve no Rio de Janeiro, alguns comentários quando elas se dispuseram a exercer as funções de comissário, sob a alegação de que era trabalho demasiado perigoso para mulher, mas a dúvida já foi definitivamente superada e assegurado para elas, também esse direito.

Parece que essa é a orientação generalizada, porque agora estamos tomando conhecimento de que no Sínodo, que atualmente se realiza em Roma, para estimular as atividades da Igreja, foi ventilada a possibilidade das mulheres se formarem em padres, ou melhor dizendo, em madres, com os mesmos direitos e responsabilidades conferidos aos seus irmãos do sexo masculino, pois os homens não estão apresentando vocações em número suficiente para atender às solicitações do ministério religioso.

Em Israel as mulheres já prestam serviço militar, da mesma forma que os homens, chegando-se, assim, à possibilidade de exercerem as duas profissões que, em tempos passados, se julgava que a elas estivessem definitivamente vedadas. E' mesmo a hora e vez da mulher.

### JH Nos Bairros

Está é a senhorita Ana Maria Mattozo, a flor do bairro de Heliópolis, que considera o serviço do "JH nos bairros" uma "coisa muito bacana", e, sua expressão é de quem diz: contamos com V. Excia., Sr. Prefeito!



### ASSOCIAÇÃO PRÓ-MELHORAMENTOS

Foi instituída, no dia 7 de setembro passado, na localidade de Heliópolis, com sede provisória na rua Tucumã n. 87, a ASSOCIAÇÃO PRÓ-MELHORAMENTOS DE HELIÓPOLIS E ADJACÊNCIAS «APROMELHA», com a finalidade específica de encaminhar aos poderes públicos solução para os problemas mais prementes no sentido de minorar as necessidades daquela laboriosa população.

A primeira Diretoria conta com a colaboração dos Srs. JOSÉ DE ALVARENGA CINTRA RIBEIRO (Presidente da Executiva), NELSON RIBEIRO DA SILVA (Presidente do Deliberativo), ARTHUR LUCAS DE ALMEIDA (Departamento de Expansão e Planejamento), além de outros ilustres homens daquele recanto de Belford-Róxo.

### HELIÓPOLIS, FARRULA E AREIA BRANCA TEM PROBLEMAS DE ÁGUA E SANEAMENTO

Os moradores de Heliópolis, Farrula e Areia Branca estão fazendo várias reivindicações às autoridades competentes, tais como melhoria no abastecimento de água e instalação de rede de esgotos.

A reportagem do «JORNAL DE HOJE» realizou um levantamento dos principais problemas daqueles populosos bairros, em atenção aos numerosos apelos de seus moradores.

### ÁGUA

Apesar da existência de canalização, as moradias só recebem água algumas vezes por semana, com sérios transtornos para as donas-de-casa que são obrigadas a percorrer distâncias no sentido de conseguir um pouco do líquido precioso, para atender às necessidades mais prementes.

### CALÇAMENTO

Reivindicam, ainda, os moradores, entre outras coisas: a Conclusão do calçamento da Av. Heliópolis, onde realmente é necessário, visto que trafegam mais de cinco linhas de ônibus; b) Instalação de um Ambulatório Médico, para atender os casos de emergências; c) Criação de cursos técnico-profissionais junto às escolas primárias, e, finalmente, d) providências das autoridades, policiais visando ao extermínio da série de assaltos a estabelecimentos comerciais, transeuntes e casas residenciais, além de evitar a proliferação de maconheiros que infestam aquelas localidades.

## Classificados Especiais N.º 2

### EDUARDO BORGES DE MATTOS

Qualquer Serviço de Contabilidade  
e em Repartições Públicas

Av. Presidente Kennedy, 1.511 - Sala 202 — Tel.: 30-46  
Praça do Pacificador — Duque de Caxias — RJ

Rua Ibiapina, 235 - C/3 — Tel.: 230-5413 — Guanabara

### SAJIC LTDA.

Representante da XII Região da JUCERJ  
Serviços de Assistência Jurídica, Imobiliária e Contábil  
Avenida Presidente Kennedy, 1.644 — Conjunto 204  
Telefones: 2568 e 4131  
CAXIAS

### ESCRITÓRIO CONTÁBIL NEIDE

Contabilidade em geral, Escritas Comerciais e Fiscais,  
Legalizações de Firmas, Alterações de Contratos,  
Serviços de Despachantes em Geral

Sob a orientação da Contadora NEIDE RIBEIRO DA SILVA

Praça Roberto Silveira, 354 - Sala 113 — Tel.: 3253  
DUQUE DE CAXIAS

### ASSESSORIA COMERCIAL ONZE DE AGOSTO LTDA.

ÚNICOS AGENTES DA PROPRIEDADE INDUSTRIAL  
NO ESTADO DO RIO

Contencioso, Jurídico, Propriedade Industrial, DNPI (Marca-Patente), Juntas Comerciais, RJ, GB, SP, Legalização de Firmas, Imposto de Renda,

Av. Amaral Peixoto, 455 - Grupo 211 — Tel.: 6765  
Niterói — RJ

### CARTÓRIO RODRIGUES DO CARMO

7º OFÍCIO DE NOTAS E REGISTRO DE IMÓVEIS  
DA 5ª CIRCUNSCRIÇÃO

Comarca de Duque de Caxias — Est. do Rio de Janeiro  
Praça Roberto Silveira N° 11 — Telefone: 3513

## A Popular

- FERRAMENTAS
- FERRAGENS
- LOUÇAS
- TINTAS
- ARTIGOS PARA PRESENTES

(FUNDADA EM 1890)

DUAS FRENTES:

RUA MARECHAL FLORIANO PEIXOTO, 1836  
TRAVESSA ROSINDA MARTINS, 16

TELEFONE: 2804 — NOVA IGUAÇU  
ESTADO DO RIO DE JANEIRO

### CERTO E ERRADO

Graças aos diretores do JH esta coluna vai continuar dando oportunidade aos nossos prestimosos leitores a mostrar as autoridades o que devem fazer.

Norival Dornelles de Almeida — Despachante Municipal, rua Feliciano Sodré, 1.917 - sala 24 — Mesquita. CERTO é, o diretor de Trânsito Alvaro Passos instalar sinalização em Edson Passos. ERRADO é, a população de Mesquita ter água só às quartas-feiras e sábados.

Elias Sabino Domingues — rua Manáus, 25 — Mesquita: CERTO são as datas feriados. ERRADO é, você procurar uma farmácia neste dia e encontrar todas fechadas.



## Comércio de Caxias Vai de Mal a Pior

"Não desejamos em hipótese alguma desobedecer as Leis Trabalhistas, mas apenas fazer o que já existe em Copacabana e adjacências e outras cidades brasileiras, onde o comércio funciona no horário de 9 às 22 horas, o que possibilita mais vendas e melhores condições de vida para o comerciante, com as horas extras que ganha", afirmou o presidente da entidade representativa dos empresários. "Se existe irregularidade — esclareceu o Sr. Eronides, não é o bastante motivo para prejudicar a classe comercial, por causa de uma minoria — para isto deve o Ministério do Trabalho fiscalizar e autuar os faltosos. Quanto aos estudantes noturnos que trabalham no comércio, não serão solicitados a fazerem horas extras, após a jornada de 8 horas" — concluiu o presidente da Associação Comercial.

### TEMOR DE AUMENTO

Com a previsão de arrecadar em 1972, quase o dobro de 71 (34 milhões de cruzeiros), que será de 72 milhões, os contribuintes supõem que terão que pagar mais caro os impostos, o que seria sobretudo prejudicial ainda mais o movimento de vendas.

### POLICIAMENTO

O Delegado Amil Ney Reichad de Duque de Caxias, anunciou em reunião na Associação Comercial que dentro em breve contará com mais viatura e modernos armamentos, o que possibilitará a captura imediata nas saídas do município de qualquer assaltante. Afirmou ainda que a incidência de crimes em Caxias, é muito menor que se propala, umulando a imagem verdadeira que a nova Caxias possui. Quanto a existência de crises no policiamento atribui a elementos inescrupulosos e deturpadores da verdade. Acheu muito boa a idéia da Associação Comercial ceder 4 viaturas para auxiliar o policiamento da cidade.

### LINHAS CASSADAS

Face a inconstitucionalidade da concessão das linhas que fazem o itinerário: Dr. Laureano-Hospital Duque de Caxias, Copacabana-Hospital Infantil e Jacatirão-Hospital Infantil, as mesmas deverão ser cassadas pelo Prefeito Carlos Marciano de Medeiros muito em breve.

### TRÁFEGO PELO CENTRO

Abandonando completamente a orientação do Plano de Desenvolvimento Integrado de Duque de Caxias, que estabelecia a construção de terminais rodoviários na Avenida Duque de Caxias (para os ônibus de Dr. Laureano, Copacabana etc.), na rua 19 de Março (para os

ônibus de São João de Meriti, Araruama, Nova Iguaçu etc...) e na Plínio Casado, para os do Lote 15, Magé etc..., e no Shopping Center de Caxias para as linhas interestaduais, o Governo anterior concedeu a empresas de ônibus licença para circular no centro de Caxias. Estas linhas, inicialmente, Periquitos-Variante, Santos Dumont-Bar dos Cavaleiros, Chacrinha-Parque Duque, e Porque Duque-Santa Lúcia, SAMDU-Bela-Vista, contribuiu bastante para a queda dos movimentos do comércio nas ruas Duque de Caxias e José de Alvaranga, onde os referidos ônibus faziam ponto final. Embora prejudicasse os comerciantes, muitos usuários das linhas gostaram, embora os mesmos demorem muito tempo para chegar, uma vez que nas linhas onde trafegavam 6, passou a contar com três apenas. Outra desvantagem é que fazendo um só percurso ao mesmo tempo, pelas barrentas ruas de Caxias e no asfalto, os ônibus trafeguem sujos e estragados.

### ÔNIBUS DIRETO AOS BAIRROS

Outra queixa dos comerciantes é que com as linhas interestaduais ligando a Guanabara aos diversos bairros (Gramacho-Vila São Luiz e Vilar dos Teles) os usuários que faziam normalmente suas compras no comércio caxiense, passaram a comprar na Guanabara, pois assim economizam tempo e dinheiro em passagens, que por sinal é das mais caras no Estado do Rio.

### HORARIO DO COMÉRCIO

"Muito alarde se fez quando pedimos a elasticidade do horário de funcionamento do comércio, a fim de que os comerciantes pudessem vender aos que chegam após às 19,30 horas", declarou-nos o Sr. Eronides Batista, Presidente da Associação Comercial e Industrial de Caxias.

das. Domingo pela manhã houve uma salva de 21 tiros, batizados, comunhão e Missa. A noite um conjunto animou a enorme assistência presente juntamente com a banda do Colégio Nilopolitano. Toda a renda apurada reveterá em benefício do término da construção das obras da Igreja.

## Coquetel Para Lançamento de Preventivo



O Grupo é composto dos irmãos Bosco: Agostinho, Guido, Batista e Fioramante, além da Srta. Arlete Navarro do Carmo, Aloisio Santos da Silva e um representante da Lutz Fernando.

Para registrar o lançamento do preventivo anticoncepcional Exponlatex, os Irmãos Bosco promoveram, dia 14, na Maison de France, um coquetel dos mais concorridos que ofereciam à classe médica, jornalistas e convidados especiais.

Ao encontro, compareceram as seguintes personalidades: Dr. Norman Leite de Souza, chefe do Serviço Médico da Ishibrás; Hélio da Silva Ramalho, do Departamento Cultural da ABI; Dra. Maria Magdalena da Legião Feminina de Educação e Combate ao Câncer; Dr. Romano Neurante, oftalmologista; Otávio Soares Pinto, representando a Lutz Fernando; Carlos de Barros Fernandes, do Departamento Hospitalar Lutz Fernando; Antonio Soares de Oliveira, da Beneficência Fluminense Luso-brasileira; Justo de Carvalho Silva, da Promophoto; Gilberto Issa Ramos, da Real Publicidade; Elias da Cruz Machado, de O Jornal; Srtas. Rosângela, Solange Bosco e, Ana Maria de Araujo, além de outras figuras gratas.

Usaram da palavra, o Sr. Valvir Almeida, representante da JUCERJ; Dra. Maria Magdalena, ginecologista; Dr. Hélio Ramalho, da ABI; e a Srta. Arlete Navarro do Carmo.



Dr. Hélio da Silva Ramalho, do Dep. Cultural da ABI.

## Iguaçu no Turismo

Segundo orientação do Governador Raimundo Padilha, trinta e seis dos sessenta e três municípios do Estado do Rio de Janeiro já enviaram o calendário de suas promoções para a Companhia de Turismo do Estado — FLUMITUR.

Os municípios que não responderam ao questionário enviado pelo Governo do Estado do Rio, não serão incluídos no Calendário Turístico de 1972, que será divulgado na segunda quinzena de novembro.

### MUNICIPIOS

Até agora conforme anunciou a assessoria do Palácio Nilo Peçanha, figurarão no Calendário os seguintes municípios: Angra dos Reis, Araruama, Bom Jardim, Duque de Caxias, Itaboraí, Cantagalo, Itaocara, Itaperuna, Macaé, Magé, Mangaratiba, Maricá, Miguel Pereira, Miracema, Natividade, Nilópolis, Niterói, Nova Iguaçu, Paraíba do Sul, Petrópolis, Pirai, Porciúncula, Rio Bonito, Rio Claro, Saquare-

## ASSIM CONHECI VOCÊ

AUGUSTO (Nova Iguaçu) — "... sou português e estou no Brasil há cerca de 15 anos; Lá em Portugal deixei minha mulher. Passado alguns anos, senti falta da minha querida Maria, mas tentado como sempre fui pelas mulatas brasileiras (modéstia à parte), resolvi me casar aqui. Vieram os filhos e tudo aqui foi um "mar de rosas". Ocorre que agora, depois de tanto tempo a Maria me escreveu dizendo que vai chegar a qualquer momento "cheia de saudades". — E agora, Zé?

LUZIA (Guanabara) — "... a princípio recusei todas as propostas dele. Depois, parecia até perseguição. Se eu estava em apuros para me abrigar da chuva, eis que o cara aparecia com um chapéu. Tanto insistiu no sua conquista que lhe dei o papo, porém com a condição de resolver todos os meus problemas. Pedi-lhe roupas, sapatos, jóias e até dinheiro para pagar umas contas. Em tudo fui atendida, mas quando pedi-lhe amor... que decepção. O cara jogou o cabelo na testa, botou a mão na cintura, desmunhecou com a esguarda e desabafou: "Chili... você tá ficando insuportável!!".

## Ternurinha

Para a seção ternurinha da poetisa Rosa Rubra recebemos correspondência, sugerindo que os livros de poemas sejam impressos com margens largas e muitas páginas em branco e suficientes claros nas páginas impressas para que as crianças possam enchê-las de desenhos. Assim, gatos, homens, aviões, casas, chaminés, árvores, luas, pontes, automóveis, cachorros, cavalos, bois, tranças, estrélas, passarão também a fazer parte dos poemas...

### OFERENDA

#### "WANDECK PEREIRA"

Para vê-la sorrir,  
daria meu lábios;

para não vê-la chorar,  
daria meus olhos;

emudeceria para vê-la cantar  
e cantaria para vê-la sonhar.

Olvidaria tudo a seu favor  
Se não tivesse amor,  
Daria meu coração  
cheio de carinho e paz,  
para que sentisse  
a ternura de viver

No último adeus de nossas vidas,  
daria minhas mãos para o  
[aceno final]

## Semana de Cultura Espírita

De 16 a 22 de estembro, realizou-se uma "Semana de Cultura Espírita", na cidade de Duque de Caxias, promovida pela Associação Espírita Cairbar Schutel, com sede à rua Flávia, 161, na referida cidade. Foi um certame que se desenvolveu com brilhantismo, tendo a ele comparecido as mais expressivas representações. Nas sessões realizadas inclusive no auditório da Associação Comercial e Industrial e no plenário da Câmara Municipal, os expositores esclareceram todas as questões propostas no plenário e responderam também a uma verdadeira sabinada da parte do auditório, proporcionando à assistência a participação emanimados debates.

## Pôsto Bahia Nº. 1

Av. Gov. Roberto Silveira, 495 — Tel. 2223  
NOVA IGUAÇU

\* \* \*

## Pôsto Bahia Nº. 3

Rua Cabuçu, 151 — Austin

\* \* \*

## Pôsto Bahia Nº. 5

Av. Getúlio Moura, 1297 - Tel. 7005 - Mesquita

## ALIANÇA RENOVADORA NACIONAL

Diretório Municipal de Nova Iguaçu

### COMUNICAÇÃO

Tomando conhecimento de comentários tendenciosos no tocante à ARENA de Nova Iguaçu, na condição de Presidente daquele Diretório, apresso-me em, publicamente, declarar não haver discórdia, estando todas as autoridades eleitas pela legenda situacionista gozando de pleno apoio de seus correligionários, havendo, inclusive, sido designado para o próximo dia 29, sexta-feira, às 19,30 horas, o jantar de confraternização mensal, que, desta vez, será realizado em Currascaria situada naquele Município.

A reunião, que se realiza todas as últimas sextas-feiras de cada mês, estarão presentes os Membros do Diretório; da Executiva; os Vereadores eleitos pela legenda; o Excelentíssimo Senhor Prefeito Municipal; o Vice-Prefeito; o Deputado Federal e os Deputados Estaduais, além dos correligionários que vêm prestigiando, pessoalmente, esses encontros, numa demonstração inequívoca de solidariedade partidária.

Niterói, 21 de Outubro de 1971

Deputado JOAQUIM DE FREITAS  
Presidente



# Junta Comercial

## DO ESTADO DO RIO DE JANEIRO

Em 7-10-71 foram legalizados os seguintes processos:

### DUQUE DE CAXIAS

Proc. 32167-71 — F.C.C. Transportes Ltda. — Praça Roberto Silveira, 15 Sala 608 — Capital Cr\$ 50.000,00 — Transporte de pessoal — SQ 26901.  
Proc. 35370-71 — M.B. do Nascimento — Rua Pará, S/n. — Capital Cr\$ 2.000,00 — Areal — IN 47469.  
Proc. 35376-71 — D.S. Mosser — Rua Manaus, 155-A — Capital Cr\$ 8.000,00 — Bar — IN 47470.  
Proc. 35411-71 — A.D. Martins — Av. Nilo Peçanha, 478 — Capital Cr\$ 10.000,00 — Ind. de calçados — IN 47471.  
Proc. 35482-71 — Levi & Anuar Ltda. — Rua Manoel Teles, 337 — Cap. Cr\$ 5.000,00 — Barbeiro — SQ 26900.  
Proc. 35551-71 — Auto Escola Duque de Caxias Ltda. — Av. Pres. Kennedy, 1.131 — Loja E — Capital Cr\$ 15.000,00 — Auto Escola — SQ 26902.  
Proc. 35092-71 — Multiplique-Organização Contábil Ltda. — Av. Presidente Kennedy, 1741 — Sala 109 — Capital Cr\$ 10.000,00 — Organização técnica e serviços de contabilidade — SQ 26882.  
Proc. 35093-71 — Casa de Saúde e Maternidade Santa Helena Ltda. — Alteração.  
Proc. 35094-71 — Tubolit-Indústria e Comércio Ltda. — Alteração.  
Proc. 35356-71 — Fusca-Pop Ltda. — Rua Voluntário da Pátria, 29-A — Capital Cr\$ 10.000,00 — Oficina mecânica — SQ 26883.  
Proc. 35394-71 — Distribuidora de Cimento Primavera Ltda. — Alteração.  
Proc. 29921-71 — Getro Ferreira da Cunha — Alteração.  
Proc. 36112-71 — Sub Empreiteira Alves Ltda. — Rua Júlio de Mesquita, S/n. — Capital Cr\$ 6.000,00 — Urbanização e Pavimentação em geral — SQ 26932.  
Proc. 34561-71 — A Lavou-rinha Ltda. — Alteração.  
Proc. 35872-71 — Mercadinho Equitativa Ltda. — Av. Automóvel Club, S/n. — Capital Cr\$ 10.000,00 — Mercadoria — SQ 26946.  
Proc. 35892-71 — Darcy Moraes Ribeiro — Alteração.  
Proc. 35894-71 — Louças Ibérica Ltda. — Alteração.  
Proc. 35895-71 — Indústria de Bebidas Disbar Ltda. — Av. Jardim Leal, 6 — Capital Cr\$ 10.000,00 — Ind. de bebidas em geral — SQ 26947.  
Proc. 36129-71 — Palácio das Louças Ltda. — Alteração.  
Proc. 36130-71 — Casa Regina Ltda. — Alteração.  
Proc. 36250-71 — Orlando C. Ferraz — Av. Brig. Lima e Silva, 1.883 — Capital Cr\$ 5.000,00 — Bazar, armário — IN 47505.  
Proc. 36300-71 — Decoprel — Decorações Ouro Preto Ltda. — Rua Exp. José Amaro, 1487 A e B — Cap. Cr\$ 50.000,00 — Ind. e Com. de móveis em geral — SQ 26948.  
Proc. 36319-71 — Café e Bar Nossa Senhora Aparecida de Imbariê Ltda. — Praça Amal Peixoto, 4 — Capital de Cr\$ 15.000,00 — Café e bar — SQ 26949.  
Proc. 32513-71 — F. Lopes — Av. Nilo Peçanha, 1183 — Cap. Cr\$ 1.000,00 — Consertos de sapatos — IN 47536.  
Proc. 34968-34967-71 — De Distribuidora Ideal Ltda. — Para Ideal S.A. Supermercados — Alteração SA 1440.  
Proc. 35706-71 — Café e Bar Flor de Minas Ltda — Alteração.  
Proc. 35797-71 — A.R. Manhães — Agente de Investimentos — Alteração.  
Proc. 35804-71 — Cia. de Empreendimentos Imobiliários S.A. — A.R.D.  
Proc. 23540-71 — Ama — Cia. Manufatura de Gaxetas — A.G.O.  
Proc. 35.991-71 — Frigorífico Nossa Senhora de Fátima Ltda. — Alteração, contratual.  
Proc. 34606-71 — Marazul Revestimento Ltda. — Av. Presidente Vargas, 59 — Capital Cr\$ 12.000,00 — Construção e Revestimento — SQ 26915.  
Proc. 34691-71 — Abatedoura Gramacho Ltda. — Alteração.  
Proc. 35070-71 — Melchilades Mariano — Alteração.

Proc. 34717-71 — José Henrique — Bar — Rua Otávio Ascoli, 972 — Capital de Cr\$ 10.000,00 — Mercadoria e Bar — IN 47448.  
Proc. 35713-71 — Juncorel — Indústria e Comércio Decorações Ltda. — Rodovia Washington Luiz, 16.780 — Capital Cr\$ 6.000,00 — Indústria e comércio de móveis e utensílios — SQ 26918.

### NOVA IGUAÇU

Proc. 31221-71 — Lanchonete Silva & Souza Ltda. — Av. Irmãos Guinle, 1043 — Capital Cr\$ 30.000,00 — Lanchonete — SQ 26908.  
Proc. 35377-71 — M.S. Fernandes Ltda. — Av. Gov. Roberto Silveira, 374 — Capital Cr\$ 10.000,00 — Auto Escola — SQ 26909.  
Proc. 35091-71 — Padaria e Confeitaria Mondégo Ltda. — Alteração.  
Proc. 35529-71 — Sancar — Comércio e Representações Ltda. — Av. Joaquim da Costa Lima, 2054 — Belford Roxo — Cap. Cr\$ 12.000,00 — Compra e Venda de automóveis, fornecimento de peças e acessórios — SQ 26889.  
Proc. 27856-71 — Farmácia Leonildo Ltda. — Rua Lafaiete Pimenta, 299, Capital Cr\$ 30.000,00 — Farmácia — SQ 26898.  
Proc. 35.066-71 — Renato G. Malta — Rua Bernardino de Melo, 1.783, Cap. Cr\$ 5.000,00 — Comércio de plásticos e artigos de couro em geral — IN 47444.  
Proc. 35068-71 — P.P. Neves Pereira — Av. União, 1.030, Capital Cr\$ 5.000,00 — Loteria esportiva — IN 47445.  
Proc. 33238-71 — Comércio e Transportes Tupi Ltda. — Alteração.  
Proc. 35705-71 — Organização Contábil Pacheco Ltda. — Av. Gov. Amaral — Peixoto, 34, loja 24 — Cap. Cr\$ 10.000,00 — Contabilidade, Adm. de Bens etc. — SQ 26957.  
Proc. 35799-71 — J. Ferrão — Bilhar Boko-Moko — Rua Nilo Peçanha, 234 Box 3 e 4 — (matriz) — Rua Nilo Peçanha, 234 — Box 29 e 43 (filial) — Praça da Liberdade, 116 (filial) — Cap. Cr\$ 4.000,00 — Mesas de bilhares e diversões — IN 47509.  
Proc. 35800-71 — José Rodrigues Rollo Neves — Rua Paraíba, 525 — Cap. Cr\$ 10.000,00 — Materiais novos e usados ferrosos e não ferrosos — IN 47510.  
Proc. 35801-71 — Jorge Braga — Esquadrias de Alumínio — Rua Laudelina, 57 — Cap. Cr\$ 5.000,00 — Serralheria — IN 47511.  
Proc. 35802-71 — J.F. de Carvalho — Pensão Nossa Senhora de Fátima — Av. Nilo Peçanha, 221 — apto. 202 — Capital Cr\$ 5.000,00 — Pensão — IN 47512.  
Proc. 35798-71 — Augusto Ferreira de Almeida — Alteração.  
Proc. 36214-71 — Cutelaria Belford Roxo — Ltda — Av. Benjamin Pinto Dias, 1465 — Belford Roxo — Capital Cr\$ 3.000,00 — Cutelaria — SQ 26941.  
Proc. 36215-71 — Acácia Comércio e Representações Ltda. — Rua Mal. Floriano Peixoto, 2248 — S/ 7 — Capital Cr\$ 6.000,00 — Comércio de representações em geral — SQ 26942.  
Proc. 36216-71 — Rei dos Tubos Ltda. — Av. Gov. Amaral Peixoto, 34 — Loja 14 — Capital Cr\$ 5.000,00 — Consertos de aparelhos eletrônicos — SQ 26943.  
Proc. 17873-71 — Mario Cardoso — Rua Zoé, 116 — Capital Cr\$ 2.000,00 — Bar — IN 7998.  
Proc. 35088-71 — Auto Viação Vera Cruz Ltda. — Alteração.  
Proc. 35389-71 — Hotel e Bar Ribeiro Ltda. — Alteração.  
Proc. 35525-71 — Alayde da Silva dos Reis — Rua Pedro Ernesto, 265, Cap. Cr\$ 2.000,00 — Bar e mercadoria — IN 47528.  
Proc. 35527-71 — João Ubaldino da Silva — Rua Emilio Guadagny, 1.717, — Capital Cr\$ 500,00 — Barbearia — IN 47529.  
Proc. 35530-71 — Padaria e Confeitaria São Tiago Ltda. — Alteração.

Proc. 35989-71 — Padaria e Confeitaria nova Capital Ltda. — Alteração.  
Proc. 35990-71 — Super Mercado Leão de São Vicente Ltda. — Parque São Vicente, Quadra A, lote 1, Cap. Cr\$ 60.000,00 — Mercadoria — SQ 26959.  
Proc. 36664-71 — Empreendimento Comerciais Ltda — Alteração.  
Proc. 32983-71 — Osara — Engenharia e Imobiliária Ltda. — Alteração.  
Proc. 34189-71 — Nerito Esteves de Souza — Rua Honduras, Bloco A — Apto. n. 202 — Cap. Cr\$ 8.000,00 — Balas, doces, etc. — IN 47452.  
Proc. 35069-71 — Maria Ferreira — Mercadoria — Rua Lídia, 11 — Mesquita — Capital de Cr\$ 1.000,00 — Bar e mercadoria — IN 47453.  
Proc. 35087-71 — Sorveteria Campineira Ltda. — Rua dos Deputados, 433 — Capital Cr\$ 10.000,00 — Sorveteria — SQ 26923.  
Proc. 35089-71 — Lojas Zenus Lar Ltda. — Alteração.  
Proc. 35361-71 — A.F. Dias — Rua Queluz, 442 — Cap. Cr\$ 5.000,00 — Bar e Mercadoria — IN 47454.  
Proc. 35362-71 — Jose Edmar de Brito — Rua Cândido Lima, 33 — Capital de Cr\$ 8.000,00 — Móveis e eletrodomésticos — IN 47455.

### ITAGUAI

Proc. 28853-71 — Coelho & Francisco Ltda. — Alteração.  
Proc. 35371-71 — Cecília Cesar da Silva — Rua Prof. Moraes Dias, 30 — Capital Cr\$ 5.000,00 — Bar e Mercadoria — IN 47472.  
Proc. 35372-71 — A.J. Amaral — Líquidos e Comestíveis — Av. Paulo de Frontin, 19 — Cap. Cr\$ 5.000,00 — Líquidos e comestíveis — IN 47473.  
Proc. 35373-71 — Maria da Conceição Romão — Estrada dos Bandeirantes, 59 — Cap. Cr\$ 7.000,00 — Sêcos e molhados — IN 47474.  
Proc. 35406-71 — Lanchonete Nossa Senhora de Lourdes Ltda. — Rua Dr. Curvelo Cavalcante, 47 — Capital Cr\$ 50.000,00 — Lanchonete — SQ 26903.  
Proc. 35407-71 — Indústria e Comércio de Laticínios Planície Ltda. — Rua Ary Parreiras, 7 — Cap. Cr\$ 200.000,00 — Ind. e Com. de laticínios — SQ 26904.  
Proc. 36326-71 — Casa Santos de Comestíveis Ltda. — Reta de Santa Cruz, 77 — Capital Cr\$ 30.000,00 — Sêcos e molhados — SQ 26950.  
Proc. 35855 - 35856 - 36096 - 36097 - 36098-71 — A Cooperativa Regional Agrícola de Cotia — Rio de Janeiro — A.R.E. - A.R.C.A. - A.G.O. - A.G.E. - A.G.O.  
Proc. 29537-71 — Carpintaria Piranema Ltda. — Piranema — Capital de Cr\$ 10.000,00 — Carpintaria e Marcenaria — SQ 26918.  
Proc. 32481-71 — Godwana — Representações Ltda. — Rua Dr. Curvelo Cavalcanti sem número — Cap. Cr\$ 45.000,00 — Papelaria, representações — SQ 26919.  
Proc. 34692-71 — Agro Veterinário Itaguaí Ltda. — Rua Dr. Curvelo Cavalcante, sem número — Cap. Cr\$ 50.000,00 — Produtos Agro-Veterinários e correlatos — SQ 26917.

### SÃO JOÃO DE MERITI

Proc. 32792-71 — Gaúcho Auto-Pegadas Ltda. — Estrada de Caxias, km 4 — Rod. Pres. Dutra — Cap. Cr\$ 20.000,00 — Peças e acessórios para autos — SP 26910.  
Proc. 36007-71 — M. Gonçalves de Menezes — Alteração.  
Proc. 34695-71 — Sontubest Ltda. — Rua Goiás, n. 142-143 — Capital de Cr\$ 50.000,00 — Alteração.  
Proc. 35071-71 — J. Ferreira de Abreu Junior — Rua Sparano, 95 — Capital de Cr\$ 1.000,00 — Armário — IN 47.461.  
Proc. 35072-71 — Claudionor Nery — Artigos de Umbanda — Av. Rio Branco, 395 Nilópolis — Cap. Cr\$ 10.000,00 — Artigos de Umbanda — IN 47462.  
Proc. 35073-71 — M. L. NEVES PEREIRA — Av. Miguel Couto, Lote 18 — Capital de Cr\$ 5.000,00 — Aviário — IN 47463.  
Proc. 35074-71 — F. de Sá da Silva Branco — Rua Leblon, 35 — Capital de Cr\$ 2.000,00 — Quilanda e Congêneres — IN 47464.  
Proc. 35075-71 — J. da Silva — Eletro Mecânica — Rua Ernesto Cardoso, 9 Nilópolis

— Cap. Cr\$ 2.000,00 — Oficina para autos — IN 47465.  
Proc. 35359-71 — I.P. Leão — Rua Judite, 321 — Cap. Cr\$ 3.000,00 — Botequim — IN 47466.  
Proc. 35360-71 — Vilmar Cerqueira da Silva — Rua Maria Tomazia, 196 — Capital de Cr\$ 3.000,00 — Bar e Mercadoria — IN 47467.

### PARACAMBI

Proc. 35522-71 — Hildebrando Valadão Flores — Rua Dr. Nilo Peçanha, 212 — Capital Cr\$ 2.000,00 — Oficina de funilaria — IN 47479.

### NILOPOLIS

Proc. 35095-71 "ERMA" — Fábrica de Artefatos de Borracha Ltda. — Alteração.  
Proc. 35162-71 — Salete Joias Ltda. — Estrada Mirandela, 177 — Cap. Cr\$ 20.000,00 — Comércio de jóias — SQ 26881.  
Proc. 35163-71 — Representações Formiga & Cia. Ltda. — Rua Carmela Dutra, 2240 — Capital — Cr\$ 30.000,00 — Artigos de plásticos — SQ 26885.  
Proc. 36323-71 — Armazém Duas Pátrias Ltda. — Alteração.  
Proc. 36324-71 — Armazém Duas Pátrias Ltda. — Alteração.

### MANGARATIBA

Proc. 35637-71 — Francisco Azevedo — Rua D. sem número, capital Cr\$ 2.000,00 — Sêcos e molhados — IN 47527.  
Proc. 35523-71 — Jayme Ferreira Jordão — Conceição de Jacarai — 2º Distrito Cap. Cr\$ 2.000,00 — Sêcos e Molhados — IN 47449.  
Proc. 35524-71 — Vital da Silva Barros — Rua Joaquim Cardoso da Cruz, sem número Capital — Cr\$ 5.000,00 — Serviços em Pedra — IN 47450.

Niterói, 7 de outubro de 1971.

MANOEL PEREIRA GOMES  
Secretário Geral

## GINKANA NO COSTA E SILVA

Uma série de ginkanas de trabalhos escolares está sendo levada a efeito no Ginásio Costa e Silva, localizado no Bairro Santa Eugênia, com o apoio e incentivo de seu diretor, o professor José de Sousa Herdy, seguindo o exemplo do G.E. Amador Vieira Borges que realizou, mês passado, a primeira ginkana.

Organizada pelo professor Jadir Rodrigues Bastos, da Cadeira de Moral e Cívica, a ginkana reúne alunos da segunda série ginasial, tendo a turma B cumprido integralmente a tarefa que lhe foi atribuída, quarta-feira última. Conseguiram eles levar ao colégio um grupo de socorro do Corpo de Bombeiros Municipal, com suas viaturas, tendo seus integrantes instruído os alunos sobre prevenção e extinção do fogo, por meio de um incêndio simulado. Também o comandante da corporação discorreu sobre a atuação dos Bombeiros em benefício da Comunidade.

A série de ginkanas se enquadra como unidade do programa de Educação Moral e Cívica, pois versa sobre a "Integração da Escola com a Comunidade", sendo que, para esta semana, dia 6-10, coube à turma A a tarefa de levar à escola o delegado regional de Polícia, Dr. Péricles Gonçalves, para falar sobre "Tráfego de Tóxicos e os seus Afluentes Sociais", bem como depoimento de um presidiário, em gravação, sobre os caminhos tortuosos e a degradação a que o entorpecente conduz. A presença do presidente da Câmara Municipal, vereador Luís Carlos de Freitas, completará a tarefa.

## MERCADO DE CAPITAIS

ORRIS SCHULER COSTA

A série de artigos que hoje iniciamos, tem a finalidade de suprir aqueles que nos acompanharão através de artigos posteriores e sucessivos, onde procuraremos transmitir os conhecimentos rudimentares e necessários, para iniciar-se, no Mercado de Capitais, organizando sua própria carteira ou aplicando sua POU-PANÇA, seja através de Renda Fixa ou Renda Variável.

Naturalmente, o rendimento dos conhecimentos, irão variar com a maior ou menor capacidade de cada um, o que entretanto, procuraremos fixar um nível tal, que alcance um maior número possível de participantes, onde apresentamos um glossário bolsístico, para melhor atendimento, e familiarização com os investimentos. De uma Maneira direta e simples, despojado de digressões histórico-cultural, esta familiarização, torna-se objetiva, e facilmente aplicável, na solução dos problemas de cada um.

Através da Lei. 4.595 de 31-12-1964, o governo regulamentava o Sistema Financeiro Nacional, e servindo-se do Conselho Monetário Nacional, do Banco Central do Brasil, do Banco do Brasil S.A., do Banco Nacional do Desenvolvimento Econômico (BNDE), e das demais instituições financeiras privadas e estatais, outorgava ao Banco Central do Brasil, Autarquia Federal, e seu órgão executivo, os poderes para anexar e extinguir a antiga SUMOC Superintendência da Moeda e do Crédito procurando Cumprir e fazer Cumprir, as disposições que lhes foram atribuídas pela legislação em vigor, mais a normas expedidas pelo C.M.N. (Conselho Monetário Nacional), e servindo-se de Resolução e Circulares pertinentes a matéria, passou a regulamentar e fiscalizar o Mercado de Capitais.

Mas, foi através da Lei n. 4.728 de 14-7-1965, juntamente com as Resoluções e Circulares do C.M.N. que se estratificaram, enunciaram, e disciplinaram, sob seus múltiplos aspectos os órgãos integrantes do Mercado de Capitais. Assim é que, para cada Instituição Financeira do C.M.N. criou uma ou mais Resoluções, deste modo, temos a Resolução n. 18 para os Brancos de Investimentos, a de n. 39 para as Sociedades Corretoras, a de n. 76 para as Sociedades Distribuidoras de Títulos e Valores, e outras que se enumeramos, seria apenas uma demonstração de conhecimentos sem um sentido prático, estas Resoluções, prevêm sanções, que vão desde a advertência, até a prisão de seus Diretores constituindo um poderoso instrumental colocando em mãos das autoridades competentes, visando coibir os abusos que em área tão sensível, causariam incalculáveis prejuízos a economia popular.

Para que os Srs. Investidores tenham uma idéia, do Mercado de Capitais em face do setor Econômico, resumimos a estabilidade política Institucional, onde a economia nacional, expandiu-se e diversificou-se mantendo em 9% a taxa de crescimento real do Produto Nacional Bruto, a despeito dos efeitos negativos de setor agrícola. Manteve-se firme o setor industrial, que cresceu a uma taxa de 10,5% ligeiramente inferior a 1969 que foi de 10,8%. A agricultura e os Serviços cresceram na taxa de 7,5% e 9% respectivamente. Por outro lado, a política de controle da inflação foi mantida e novos sucessos foram alcançados em 1970 pelas autoridades financeiras, senão vejamos também:

- o aumento do índice geral dos preços que em 968-969 foi respectivamente 26% e 21%, não chegou, em 1970 a atingir 20%.
- a desvalorização do cruzado em relação ao US\$ não ultrapassou a 13,8%.
- os meios de pagamento expandiram-se apenas 24%.
- o déficit da Caixa do Tesouro Nacional situou-se em torno de Cr\$ 750 milhões (menos de 0,4% do PIB), financeiro inteiramente pelos recursos oriundos da colocação das ORTN obrigações do Tesouro Nacional (Renda Fixa).

A confiança generalizada na prosperidade da economia do país a estabilidade política-institucional, os incentivos da natureza fiscais, o aumento das oportunidades de trabalho, que cria e amplia a capacidade de consumo tudo contribui para animar os Srs. Investidores a aplicar as suas POU-PANÇAS.

E' dentro deste quadro que vamos encontrar o primeiro semestre de 1971, onde a auforia da bolsa enriqueceu a muitos, mas para outros, foi uma dura lição, pois que compravam quando os grandes investidores e corretores, já estavam vendendo. Compraram no olho grande, especulando, quando o Mercado de Capitais não é especulação, é sim, INVESTIMENTO, a médio e longo prazo.

Colaboração  
AMARAL FONTOURA  
Distribuidora de Títulos e Valores  
Mobiliários Ltda.  
AV. GOV. AMARAL PEIXOTO, 271 - S/202-203  
NOVA IGUAÇU — RJ



# JH - SOCIAL

Gravatas na bossa londrina a maior curtição. Jmas muito masculinos, usadas sobre blusas de cetim, fininho, estampados ou um laçarote em seda pura, mesclando cores. Uma gravata verde mescla sobre blusa branca com estampas de carinhas ou um enço amarelo sobre blusa rosa seco, estampado, tom sobre tom ou um lenço multicolorido amarrado em nó, caindo as pontas sobre uma blusa grená. E' das boutiques jovens.

## ETIQUETA SOCIAL

Uma moça solteira usa cartão de visita com seu nome de batismo e sobrenome paterno, por extenso. No caso de exercer profissão que a torne independente é correto usar outro cartão com nome e endereço. O primeiro, para oferecer às amiguinhas, o segundo, com indicação da profissão que exerce, endereço e telefone para as relações comerciais.



A foto mostra a bênção do enlace de ROSÂNGELA FARAH NOBRE, filha de Isaura Farah Nobre e Antonio de Padua Nobre, com BRENO BRASIELAS DIAS, filho de Izilda Brasielas Dias e Breçano Dias. Foram padrinhos da noiva Oscar Soares e Ruth Soares; Noé Medeiros do Nascimento e Nancy Moura do Nascimento. Padrinhos do noivo: — Heing Karel e Rosilda Brasielas Dias Karel; Breçano Dias e Izilda B. Dias.

## MADAME LECY CONVIDA JORNAL IGUAÇANO

Acusamos recebimento do convite formulado pela Mme. Lecy e Sr. Carlos, residente à rua Souza Franco, 233 - Aptº 403 — Vila Isabel, convidando o JORNAL DE HOJE na pessoa do seu diretor Valcir Almeida para a Primeira Comunhão do seu filho Carlos Roberto M. Ferreira a realizar-se dia 31 do corrente. Madame Lecy é figura ligada a elite social da Guanabara, e anuncia comentadíssimo banquete.

## SERESTA NO MONTE LIBANO

Todos os sábados Wagin Ouesse e Toninho no Monte Líbano, vem apresentando a tradicional Seresta a partir das 22 horas. Sábado que passou tomaram parte o cantor Luiz de Almeida, Toninho do acordeon, Afonso e seu violão, cantor Edson e Therezinha Lima.

## BRAHMA TEM ENCONTRO NO MINUANO



Diretores da Brahma, tiveram encontro no Minuano para um almoço de confraternização, onde foi traçado novos planos para ser colocado em prática na Baixada. Os produtos da BRAHMA são os de melhor aceitação no Brasil. Na foto vemos os Srs. Atilio Andreani, Paulo Murilo, Pedro Mario Nardelli, Adolfo da Silva Menezes, Hermano Cardoso, Orlando Melo, Nilton Menezes, Rogerio Carelli e o Sr. Lauro Gil, proprietário da Churrascaria Minuano.

Participação especial Carlos Donai, cantor das noites cariocas que fazia-se acompanhar de Hélio Borges Ferreira. Fonte sde informações ligada a Seresta, disse que o cantor Carlos Donai regressará à Seresta do Monte Líbano dia 6 de novembro. Por outro lado os proprietários da BOITE LANZÉ convidou Afonso e Luiz de Almeida para estreiar naquela casa noturna.

## COQUETEL PARA JOSÉ E MARLENE

Hoje, às 21 horas, o lar do casal Marlene dos Santos Barros e José Fernandes de Barros está em festa comemorando o seu 16º aniversário de casamento, onde o casal irá oferecer aos seus amigos um coquetel, a rua Cirilo, L 29, Q 83 — Mesquita.

## FOFOCANDO

Na semana passada alguém apanhou de sua esposa em plena praça da Liberdade, momento que foi flagrado conversando com seu "Love".

— Dizem que o Mesquita F. C., vai perder a sua arquibancada para devolver o terreno a Prefeitura de Nova Iguaçu.

— Gente de clubes procurou-me falando horrores dos homens dos direitos autorais. Será verdade?

— Um conceituado despachante de Nova Iguaçu conseguiu um Livro de Registro de Procurações do 2º Ofício de Nilópolis e com o referido livro registravam imóveis que não existiam no mapa, e graças aos investigadores da DP local, conseguiram rever o referido livro.

## MAISON DE FRANCE

Com a presença de figuras representativas da classe médica, sociedade fluminense e guanabarina, bem como de órgãos de imprensa, os irmãos Bosco ofereceram um coquetel para o lançamento do preventivo anti-concepcional Exponlatex, ocasião em que todos puderam receber uma "amostra grátis" do produto.

## A CUICA VAI RONCAR

para o carnaval de 72, do Bloco Cornavalesco Leões de Iguaçu, que realizou ontem um movimentado baile sob o som do Brasil Show. No próximo sábado a cuica vai roncar, com o tradicional grito de carnaval daquele popular bloco iguaçuano. A primeira informação nos vem do sambista Wilson que revelou a bomba: "Se o turis-

mo vier com prêmios michurucas, não vamos desfilar em Novo Iguaçu".

## GENITORA DE VALCIR

Dona Antonia de Almeida, genitora de Valcir e Lourdes de Almeida, aniversariou na última quarta-feira, ocasião em que a família se reuniu, para também comemorar o noivado da encantadora Srta. Erinete de Almeida, com o jovem Capitão Joel. O duplo acontecimento foi notado na residência do Dr. Luiz Fernando Mota, em Copacabana.

## COROAÇÃO DA RAINHA

Quem programou e realizou uma festa bacana, para a coroação da Rainha da Primavera do Colégio Monteiro Lobato, foi a dinâmica Professora Zélia Neves. A soberana é a encantadora Srta. Lígia Maria Rangel e pertence à turma da 4 série.

## MILTON RODRIGUES

Continua filmando no México o famoso iguaçuano Milton Rodrigues: que, recentemente foi distinguido com o título de "Cidadão Iguaçuano", conferido pela Câmara de Nova Iguaçu.

## OUTRO ANIVERSÁRIO

Para comemorar o 3º aniversário da inteligente menina Lúcia Firmo, o casal Mirian-José Menezes (ele chefe do arquivo da Rio Gráfica Editora), reuniu familiares e o mundo infantil, em sua residência, na GB, para uma festinha das mais movimentadas.

## LEIA E ANUNCIE

NO "JORNAL DE HOJE"

## ANIVERSARIANTES

Dia 14 foi comemorado o aniversário de Edson de Souza, residente a rua Soares de Castro, 335 — J. Ulisses.

Dia 15 aniversariou a senhorita Therezinha Silva Lima, residente a rua Marciano, 90 — bairro Santa Clara.

Dia 18 do corrente aniversariou Juruatan Damas, residente a rua Raul, 104 - casa 3 — Mesquita, funcionário de Cidiscos.

Dia 31 deste aniversaria Manuel de Almeida Paixão (Maneca) residente a rua Ciência, 176 — Mesquita. O Maneca está anunciando churrasco a base de Whisky Cavalo Branco e outros bichos.

## BOITE LANZÉ VAI FIXAR

Os proprietários de BOITE LANZÉ, informou a imprensa que vai fixar no interior da casa os nomes dos seguintes órgãos de imprensa: JORNAL DE HOJE, Gil Brandão, Correio da Semana, TV Globo e a Tribuna de Niterói. Disse ainda que este gesto é sinal de agradecimento pela cobertura que a imprensa vem focalizando aquela casa noturna, que dentro em breve estarão abrindo as suas portas ao público.



**COROAÇÃO DA RAINHA** — Realizou-se no sábado passado com brilhantismo, na sede social do T. C. de Mesquita, a festa de Coroação da Rainha da Primavera do referido Clube. As duas princesas Lizette Pereira de Souza e Elizabeth Costa colocaram a faixa na nova soberana Sandra Regina Moraes Albuquerque, que substituiu Deise Maria da Luz, Rainha do ano anterior. O salão esteve caprichosamente ornamentado pelas Casas Buri e a festa contou com o concurso de Lincoln Olivetti e seu animado conjunto. O clichê fixa o momento em que era coroada a nova Rainha.

## CURTIÇÃO CAXIENSE

- Pedro Malcher promovendo Campanha Pró Novos Sócios Mantenedores da Casa da Criança Bezzera de Menezes.
- As senhoras espiritas de Duque de Caxias iniciam sua V Semana Municipal dia 14 de novembro.
- Prefeito Carlos Medeiros instituiu incentivos fiscais as empresas que se instalarem na Zona Industrial do Município de Caxias.
- No Colégio Cruzeiro do Sul, haverá um curso sobre "Formação Social, Econômica, Cultural e Política do Brasil", ministrado pelo professor e escritor Sérgio D. T. Macêdo.
- GTA e faz tudo — serviços de datilografia, mimeografia, pesquisas, reservas de ingressos para teatros, etc., instalando seus escritórios no Edifício Central de Caxias.
- Muito movimentada a nova quadra de esportes do Carlinhos Auto Peças.
- Inaugurada em Caxias mais uma loja maçônica — Fraternidade Luis Montelero.
- O prefeito Carlos Marciano Medeiros nomeou uma comissão para implantação da nova Lei de Diretrizes e Bases nas escolas de Duque de Caxias.
- Clubes dos 500 teve domingo Audição de Piano e Violão dos alunos da Professora Lindomar Batista de Souza, numa promoção da Cultura Artística de Duque de Caxias.
- Carlos Ramos anunciando para hoje, sábado, "Noite de Luz Negra" e amanhã "Torneio de Tênis de Mesa" nos 500.
- Jair Correia, Gerente do Banco Itaú América "papeando" os clientes do Eronides no sábado na Agência Humaitá de Automóveis.
- Finalmente fizeram uma limpeza nas escadarias da estação de trens de Caxias.
- Amanhã, dia 24, Carequinha e seu circo, estarão no Estádio Municipal Corrêa Meyer, em benefício da APAE, ABM e Clube Presbiteriano.
- Aniversariando o menino Wagner Pinto da Rocha, sobrinho das alunas do Curso Dinâmico, Ana Célia Guimarães e Denise Cardoso.
- O Contabilista Wanderlino Telles de Oliveira e Dona Vera, comemorando dia 18 suas Bodas de de Prata.

# Produtos BRAHMA

Rogério Carelli Comercial de Bebidas Ltda.

AVENIDA GETÚLIO MOURA, 420

MESQUITA

— TELEFONES: 7024 e 7141

— ESTADO DO RIO



# Nilópolis Pagou Com a Mesma Moeda 2x1

Reabilitando-se da derrota sofrida anteriormente frente a seleção de Nilópolis, Nova Iguaçu devolveu o mesmo escore de 2x1. Mostrando o seu verdadeiro futebol, o escrete iguaçuano foi durante os 90 minutos mais senhor das ações, haja visto que aos 7 minutos de jogo quase conseguia seu primeiro tento. Nilópolis mostrando sua fibra de sempre, com os excelentes atacantes, Betinho e Fuzil, não desmerecendo o goleiro Duduca, aos 10 minutos conseguia o primeiro gol para os visitantes, deixando os iguaçuanos atônitos.

Desfeito o susto, os iguaçuanos procuraram equilibrar a partida e aos 37 minutos Cezar empatou. Na fase complementar os comandados de Masinho, se empenharam mais a fundo e aos 14 minutos desempatou assegurando a vitória aos iguaçuanos. As equipes alinharam nesta ordem:

**NOVA IGUAÇU** — Paulista; Calça Curta, Fernando (Lázaro), Manuel (Jurandir) e Déo; Jurandir (Jonas) e Osvaldinho; Cinquenta, César, Zeca, Nenem e Reginaldo.

**NILÓPOLIS** — Duduca; Silvinho, Nêgo, Madureira e Noel; Jurandir (Niquinha) e Noca (Gordo); Júnior, Maranhão, Betinho e Fuzil.

Juiz: Rui da Conceição, auxiliado por Alfredo Carneiro e Odilon Araújo. Renda Cr\$ 1.200,00. Na preliminar o Unidos da Serrinha campeão da Segunda Divisão de Nova Iguaçu venceu uma seleção de Mesquita por 2 a 1.

## CAMPEONATO DE SUECA

Disputando uma melhor de três, pelo campeonato de sueca, realizou-se domingo último a primeira partida entre as equipes do Esporte Clube Jardim Redentor de São João de Meriti contra o Fita Verde de Mesquita, saindo vencedor o Jardim Redentor pela contagem de 116 a 89, o qual foi realiza-

do na sede social do Jardim Redentor. Amanhã, na sede do Fita Verde, na Avenida Brasil em Mesquita, estarão se defrontando pela segunda vez, em uma melhor de três. O campeão receberá um troféu em nome do clube, enquanto os atletas competidores receberão medalhas.

### EDITAL DE NOTIFICAÇÃO E CITAÇÃO DE MARIA ALVES DA ROCHA COM O PRAZO DE TRINTA DIAS, NA FORMA ABAIXO:

O DOUTOR ANTONIO BELLOT DE SOUZA, JUIZ DE DIREITO DA VARA DE FAMÍLIA E MENORES DA COMARCA DE NOVA IGUAÇU, ESTADO DO RIO DE JANEIRO, EM EXERCÍCIO POR NOMEAÇÃO NA FORMA DA LEI, etc.

F A Z S A B E R aos que o presente Edital virem ou dêem conhecimento tiverem que por este Juízo e Cartório do Sexto Ofício se processa uma Ação de Desquite a requerimento de MANOEL JOSÉ DA ROCHA e contra MARIA ALVES DA ROCHA, para Notificação e Citação da referida ré que se encontra em lugar incerto e não sabido, bem como de possíveis interessados, com o prazo de trinta dias e para ciência da audiência designada para o próximo dia 28 de outubro de 1971, às 14,30 horas, a partir de quando fluirá o prazo para a contestação da ação cujas peças vão adiante descritas: — Petição Inicial — fls. 2; — «Exmo. Sr. Dr. Juiz de Direito da Vara Civil — Comarca de Nova Iguaçu - RJ. MANOEL JOSÉ DA ROCHA, brasileiro, casado, funcionário do Estado da Guanabara, residente na rua 6, nº 57, em Belford Roxo, por seu advogado infra-assinado, com fundamento no que dispõe o art. 317, item IV, do Código Civil Brasileiro, vem propor contra sua mulher MARIA ALVES DA ROCHA a competente Ação de Desquite, pelos seguintes motivos: 1) Que o Requerente contraíra núpcias com MARIA ALVES em 26 de junho de 1937, tendo o cônjuge feminino passado a assinar Maria Alves da Rocha (doc. 1), ocorreu, no entanto, que o casal não chegou a viver em comum por mais de dois (2) anos, tendo o cônjuge feminino àquela época abandonado o lar conjugal, tomando rumo ignorado, até hoje sem qualquer notícia de seu paradeiro. 2) Porque assim, o Requerente propõe contra sua mulher a competente Ação de Desquite mandando citar MARIA ALVES DA ROCHA por edital, na forma disposta no art. 177 e seguintes do Código de Processo Civil, depois de ouvido o Dr. Curador de ausente. Isto posto, protestando por todas as provas em direito permitidas, é a presente a V. Excia. para depois de cumprida as formalidades processuais e legais decretar o desquite do casal, por ser uma medida de absoluta justiça. Nestes termos, D. R. e Autuada, dá-se a presente o valor de Cr\$ 10,00 (dez cruzeiros novos), para os efeitos de pagamento da taxa judiciária e Pede deferimento, Nova Iguaçu, 12 de setembro de 1969. (as.) Odilon Altenor de Oliveira — Distribuição: Recebida hoje, Distribuída no Lv. 82 nº 109.536, à Vara de Família e Menores, Ao 6º Ofício, Nova Iguaçu, 12 de — 9 — de 1969. (as.) Flávio Faria — Distribuidor. — Despacho: «R. e A. à conclusão. Em, 12-9-69. (as.) Bellot de Souza — Juiz: Despacho fls. 8: — «Designa-se dia e hora para a audiência de Conciliação, notificando-se e citando-se a Ré, por editais, com o prazo de trinta dias, inclusive para a contestação, cujo prazo fluirá daquela, caso não haja. Em 6-11-69. (as.) Bellot de Souza — Juiz de Direito. «COTA — fls. 13: «COTA. Designo o dia 28 de outubro de 1971, às 14,30 horas, para a audiência de conciliação ou acórdão, Nova Iguaçu, 2 de setembro de 1971. (as.) Alcy de Oliveira — Escrivão, — «E para que chegue ao conhecimento de todos os interessados e não possam no futuro alegar ignorância mandou o MM. Dr. Juiz lavrar o presente Edital em vias iguais que serão publicadas e afixadas no lugar de costume. O que cumprase observadas as formalidades legais. Dado e passado nesta Cidade de Nova Iguaçu, Estado do Rio de Janeiro, aos 8 (oito) dias do mês de setembro do ano de mil novecentos e setenta e um (1971) Eu, ..... Escrivão de Justiça o datilografar. E eu, ..... Escrivão o subvivo.

Antonio Bellot de Souza  
Juiz de Direito



## Peladas Tem Oito Para Retorno

Oito clubes se classificaram para o turno final do II Campeonato Mesquitense de Peladas, idealizado por Antônio Aparecido de Oliveira, juntamente com a Liga Iguaçuana de Desportos. Tivemos sábado e domingo último no Estádio Gualter Augusto Teixeira, na Chatuba, a última rodada do turno, com os seguintes resultados: Ferroviário 2x1 Iguaçu News; Diretoria de Comunicações e Eletrônica da Marinha 6x0 Colúmbia; Crack 1x1 Faz Vergonha; e Devaneios 2x1 Farbe.

Com estes resultados ficaram classificados por chaves os seguintes clubes: Chave A — 1º — Diretoria de Hidrografia e Navegação, 2pp; 2º — Faz Vergonha, 3pp; 3º — Crack, 4pp; 4º — Escola Naval, 5pp.; Chave B — 1º — Ferroviário, 2pp; 2º — Iguaçu News, 3pp; e 3º — Diretoria de Comunicação e Eletrônica da Marinha e Devaneios com 5pp.

### SELEÇÕES DE CAXIAS E SÃO JOÃO: 2x1

Em disputa da "Taça Prefeitura" as seleções de Duque de Caxias e da Prefeitura de São João de Meriti, jogaram sábado passado no Estádio Municipal Correa Meyer em Duque de Caxias. O primeiro quadro da seleção caxiense perdeu de 2x1, enquanto o segundo venceu a de São João por 2x1.

### SEGUNDO JOGO

O primeiro quadro da seleção de São João, que ganhou de 2x1 estava assim formada: Maninho, Getúlio, Gustavo, Maziinho, Ronaldo, Samuel, Teriça, Torneirinho, Gildo, Betinho, Ato e técnico o senhor Ailton Duarte. Os goals foram de Torneirinho e Ato e Macaé (Caxias). O primeiro quadro de Caxias teve o seguinte time: João (substituído no 2º tempo por Nilson), promessa, Carlinhos, Paulinho, Jorginho, Mamede, Ratinho, Pedro, Ari, Paulo Louzada e Macaé e técnico Vicente Alves.

## Amistosos

No campo de Potiguar — Unidos da Correia 1x0 Centenário. Campo dos Aliados: Dentês de Leite do Aliados 4 x 0 ABC de Santa Eugênia.

Escolinha do Aliados 1 x 2 Escolinha do ABC.

Minhocas do Aliados 1x1 Minhocas do Pombal, aliás este é um dos mais interessantes jogos, onde a infantilidade esta botando para quebrar.

Pelo Campeonato de Veteranos de Nilópolis, uma promoção da Liga local, o Frigorífico sagrou-se campeão vencendo a equipe de igual categoria do Nova Cidade por 2x1.

O Canarinho de Mesquita, defrontou-se em seu campo com o time do Cosme FC, vencendo-o por 2 a 1. Na preliminar Canarinhos 3x1.

Em Queimados — Ponte Preta 2x1 São Roque.

Jogos a serem realizados amistosamente hoje e amanhã. Sábado:

Campeonato Inter-Prefeitura — Estádio Correia Méier, em Duque de Caxias, Caxias x Nova Iguaçu.

Olimpiadas Estudantil Fluminense — Ginásio Calo Martins, Niterói — Encerramento com a participação dos Colégios Leopoldo e Iguaçuano (basquetebol, e vôleibol, masculino e feminino) e Instituto Fluminense (Eden) representando São João de Meriti na modalidade de hand-ball.

Liga Amadorista Engenharia Pedreira — Domingo — 6ª Rodada: Del-Mar x Sr. do Bonfim; Guandu x Unidos da Vila; Marajoara x Bananal; Macajá x S. Inês; Citrópolis x S. Jorge e N. Horizonte x Vila Nova.

Campeonato Fluminense de Futebol Amador — Estádio Correia Meier Caxias — Seleção Iguaçuana x Seleção de Nilópolis (decisão).

UM DIA TEREMOS  
ESTÁDIO MUNICIPAL

## MATRACA

Devido a realização do Campeonato Fluminense de Futebol Amador, e a seleção Iguaçuana encontrar-se disputando a fase de classificação, a Copa Cidade de Nova Iguaçu continua com seus jogos paralizados. O que não é concebível e mesmo inaceitável, que dirigentes de uma Entidade de Classe, organizem um campeonato sabendo que o mesmo venha a ser suspenso a fim de que outro campeonato seja realizado. Conclusão: Os clubes que fa-

zem parte do referido campeonato são obrigados a paralisarem suas atividades, por força do regulamento, vindo com isto terem um prejuízo enorme, pois muitos de seus atletas são dispensados desarticulando com isto um plantel a muito custo ajustado.

Quando será que os dirigentes quer da Federação ou da Liga, vão procurar fazer um calendário de campeonato que não prejudique outro congêner.

UM LANÇAMENTO DA REVISTA IGUAÇU NEWS

## JORNAL DE HOJE

O SEMANÁRIO MAIS ATUALIZADO

### ESPORTIVA

O TESTE 64 tem início hoje, com o sensacional encontro das massas entre Botafogo e Internacional (Gb), em São Paulo, São Paulo e Palmeiras, e Atlético e Portuguesa de Desportos no Mineirão.

ORDEM	CLUBE	EMPATE	CLUBE	PROGNÓSTICO
1	2	X	3	4
1	Flamengo (GB)		Corinthians (SP) (GB)	
2	Santos (SP)		Vasco (GB) (SP)	
3	Botafogo (GB)		Internacional (RS) (GB)	
4	São Paulo (SP)		Palmeiras (SP) (SP)	
5	Cruzeiro (MG)		América (MG) (MG)	
6	Atlético (MG)		Port. Desportos (SP) (MG)	
7	Grêmio (RS)		Fluminense (GB) (RS)	
8	Santa Cruz (PE)		Sport Recife (PE) (PE)	
9	Ceará (CE)		América (GB) (CE)	
10	Botafogo (SP)		Juventus (SP) (SP)	
11	Noroeste (SP)		Marília (SP) (SP)	
12	Flamengo (RS)		Esportivo (RS) (RS)	
13	Remo (PA)		Paissandu (PA) (PA)	

## Panorama do Teste 65

Eis a relação dos jogos escolhidos pela Comissão de Programação da Loteria Esportiva para compor o Teste 65.

VASCO Gb x BOTAFOGO Gb — Maracanã, dia 31-10, difícil prognóstico, jogo de igual para igual.

CORINTIANS SP x SANTOS SP — Pacaembu, dia 31-10, peleja de gigantes, o empate é o mais provável.

AMÉRICA Gb x PALMEIRAS SP — Maracanã, dia 30-10, uma partida também difícil para ambos, o América um time irregular, cheio de surpresas.

CRUZEIRO MG x GRÊMIO RS — Mineirão, dia 30-10, um jogo favorável ao Cruzeiro, tem todas as possibilidades de vitória.

ATLÉTICO MG x INTERNACIONAL — Mineirão, dia 31-10, peleja em que o Atlético tem todas as vantagens para uma vitória.

SANTA CRUZ x SÃO PAULO SP — Ilha do Retiro, dia 30-10, todos dois quadros com altos e baixos, devido fator local, o Santa Cruz tem mais chance de vencer.

SPORT RECIFE PE x PORTUGUESA DE DESPORTOS SP — Ilha do Retiro, dia 31-10, partida favorável ao Sport, deverá ganhar a partida.

BAHIA x FLUMINENSE Gb — Fonte Nova, dia 31-10, Fluminense é o favorito mesmo jogando em casa do adversário.

CEARÁ x FLAMENGO Gb — Pres. Vargas, 31-10, sem dúvida alguma o Flamengo é o favorito, mas o Ceará é o clube das surpresas podendo haver zebra.

COMERCIAL SP x SÃO BENTO — Ribeirão Preto, 31-10, partida de igual para igual, o empate é um provável resultado.

GUARANI SP x BOTAFOGO SP — Campinas, dia 31-10, jogo em que os dois quadros vem com altos e baixos, difícil prognóstico.

JUVENTUS RS x FLAMENGO RS — Caxias do Sul, dia 31-10, verdadeiro clássico, o Flamengo vem progredindo a cada jogo, tem possibilidades de vitória.

VITÓRIA ES x RIO BRANCO ES — Vitória, dia 31-10, será um jogo equilibrado, mais pendente para o empate.