

IGUAÇU-NEWS

ANO I

*

REVISTA MENSAL

*

N.º 10



Óleo de Milho Granfino

100 % PURO

CERTEZA DE DIAS SAUDÁVEIS

tal da cêra esteárica.

POR QUE ÓLEO DE MILHO?

- * Por ser o óleo que contém menor índice de ácidos graxos saturados
- * Por ser o óleo que contém maior índice de ácidos graxos poli-insaturados.
- * Porque reduz o nível de colesterol nos indivíduos hipercolesterolêmicos e previne nos indivíduos normais.

POR QUE GRANFINO?

- * Porque o óleo de milho Granfino é puro, é altamente refinado, é desodorizado e filtrado a baixa temperatura para eliminação total da cêra esteárica.



GRANFINO

A MARCA QUE EXPRIME QUALIDADE

FUBA, FARINHA DE MANDIÓCA, FARINHA TORRADA E CREME DE MILHO

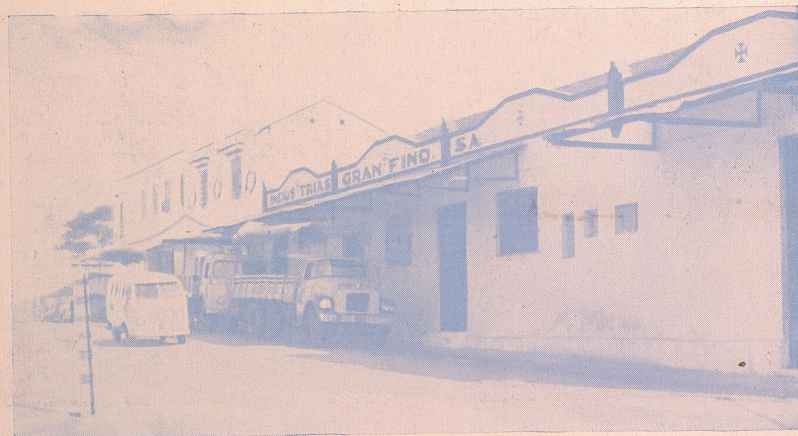

INDÚSTRIA GRANFINO S. A.
RUA TOPAZIO Nº 259 — TEL.: 2818 OU 2281
RUA PLÍNIO CASADO Nº 1.525 — TEL.: 28-55 A 2859

IGUAÇU-NEWS

UMA REVISTA DE NOVA IGUAÇU PARA
O ESTADO DO RIO DE JANEIRO

Ano 1 — Nº 10

Nova Iguaçu, 20 de Agosto de 1969
Inscrição Estadual 376
C.G.C. (MF) 30.817.191

★

FUNDADOR

VALCIR ALMEIDA

★

DIRETORA PROPRIETARIA

IVANICE A. ALMEIDA

★

DIRETOR-REDATOR RESPONSÁVEL

SANDOVAL C. OLIVEIRA

★

Dep. de Publicidade

M. Lourdes Almeida

COLABOREM:

Sílvio Pereira Dias

Anibal Souza

Moysés da Silva Santos

Adail Ferreira da Silva

★

Redação e Administração:

Travessa Portugal, 10 — sala 303 (Parte)

★

Composição e Impressão

APEX Gráfica e Editora Ltda.

Rua Barbosa da Silva, 115 - E/F. - GB.

Telefone: 261-2958

★

Tiragem 6.000 Exemplares

★

A Direção não se responsabiliza por conceitos emitidos em matérias assinadas
ASSINATURA ANUAL: NCr\$ 12,00

NOSSA CAPA

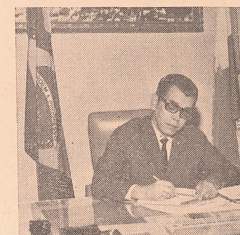

EM HOMENAGEM AO
ANIVERSÁRIO DE DUQUE
DE CAXIAS, O PREFEITO
MOACYR DO CARMO É A
NOSSA CAPA DESTES MÊS.



Café Pimpinela

MAIS PURO

Café Principal

EXTRA-FINO

NOVA CAXIAS ANIVERSARIA:

Moacyr do Carmo é o Governo Ordeiro e Planificador

Sem ordem não pode haver progressos, se bem que um regime anárquico também possa dar um progresso desordenado. E este progresso vinha acontecendo na Baixada, onde os interesses falavam mais alto que a lógica e a objetividade racional, dando lugar a verdadeiros descabros. Tornaram-se comuns na Baixada as prejudiciais desmatamentos, as lotações irregulares e a construção ilegal. O povo, mesmo, vivia marginalizado. Mas um dia aconteceu a Revolução de 31 de março e uma nova mentalidade foi exigida de todos os que desejassem governar ou permanecessem no poder. A partir de então, esse município sofrido que constitui um verdadeiro potencial no Estado do Rio: maior área populacional, maior área de arrecadação e, acima de tudo, maior coeficiente eleitoral, mas sempre relegado para segundo plano, encontrou sua redenção. Em Nilópolis, Caxias, Nova e Iguaçu e São João de Meriti, havia carência de tudo. Não tínhamos estradas, escolas, água, luz. Os mananciais de Nova Iguaçu forneciam à Guanabara o que não tinha para seus habitantes. Houve quem disse que se o antigo Distrito Federal cuidasse de todos os vazamentos que havia em toda área que lhe pertencia, a Baixada teria minorado um dos seus problemas cruciais. Hoje o quadro é outro. Há planejamento e, antes de tudo, uma responsabilidade, e Duque de Caxias é um dos maiores exemplos desta revolução que aconteceu em nossa vida sócio-política-financeira.

NOVA CAXIAS

Reformar sem planejamento seria bater na mesma tecla de administrações anteriores e foi justamente o que o governo Moacyr do Carmo quer impedir; para tanto já entrou em contato com a SERFHAU (Serviço Federal de Habitação e Urbanismo) e a justificativa se encontra num dos trechos do ofício enviado àquele órgão:

PROBLEMA GRAVE

"... Conforme ressalta o Prefeito Moacyr do Carmo em seu Ofício, Duque de Caxias sofre um grave problema no campo do planejamento urbano, econômico e social, tendo em vista que tais providências não foram adotadas na época própria, isto é, há 10 anos passados, o que ocasionou ao Município uma série de distorções nesses setores. Por esse motivo o Chefe do Executivo Caxiense solicita ao Superintendente do SERFHAU a urgência possível para a decisão de sua proposição, dentro das formalidades e normas do organismo...).

Na proposta, a Municipalidade oferece, como garantia do financiamento, a cota do Fundo de Participação dos Municípios e uma área de terra pertencente ao seu Patrimônio, com 150.000 m², conforme autorização do Legislativo Caxiense.

REFORMAS BÁSICAS

Par e par com esta medida, criou-se em Caxias o CONSELHO MUNICIPAL DE DESENVOLVIMENTO, pedra angular da reforma administrativa elab-

orada e implantada pelo Governo Moacyr do Carmo, que declarou a "IN": O Conselho Municipal de Desenvolvimento terá por finalidade acompanhar a execução do Plano Diretor do Município, propugnar pela melhoria e progresso de Duque de Caxias, sugerir ao Prefeito a execução de empreendimentos que atendam aos interesses da comunidade e incrementar o desenvolvimento econômico do



PREFEITO MOACYR DO CARMO

Município; opinar sobre planos e programas de desenvolvimento econômico; estimular a participação da comunidade no processo de planejamento; promover, em coordenação com a Assessoria de Planejamento e Orçamento, a divulgação do Plano Diretor, permitindo que as idéias de planejamento sejam lovadas a todas as camadas da população.

IGUAÇU-NEWS

COMPOSIÇÃO

A presidência do Conselho Municipal de Desenvolvimento estará afeta ao Prefeito Municipal, o qual nomeará ainda os seus membros, que terão mandato de dois anos.

Os membros do Conselho foram escolhidos entre representantes da Câmara Municipal, Associação Comercial, Rotary Clube de Duque de Caxias, Lions Clube de Caxias, Sindicatos e dirigentes de órgãos da Prefeitura diretamente subordinados ao Prefeito.

Com a instituição do Conselho Municipal de Desenvolvimento, pretende o Governo Municipal vir até à comunidade, ao invés desta ir a ele, e ouvir suas opiniões e seus anseios, ficando representada no Conselho, e assim poder melhor orientar suas decisões.

MAQUINA ADMINISTRATIVA

A administração em Duque de Caxias funciona qual uma engrenagem, perdendo a tradicional característica de pirâmide, uma vez que todos os setores estão possuídos da mesma vontade de melhor servir. O Prefeito Moacyr do Carmo abandonou a vetusta imagem de quem chefia deve estar no ápice do triângulo; veio para a rua e arregaçou as mangas da cami-



Dr. Ruyter Poubel, Vice-Prefeito, um dos esteio do Gov. Moacyr do Carmo e que pelo seu dinamismo e objetividade tornou-se uma das figuras mais populares e benquistas de Caxias.



Dr. Luiz Carlos dos Santos, Diretor da Divisão de Relações Públicas, outro destaque na máquina administrativas caxiense.

KILZE Meias

EXCLUSIVAMENTE MEIAS

RUA DO OUVIDOR, 64 — Nova Iguaçu — Estado do Rio

IGUAÇU-NEWS

Pág. 3



Urbanização do local onde se situa uma das mais importantes realizações do Governo Moacyr do Carmo: Hospital Infantil. Na foto, a partir da esquerda — Sr. Francisco Buscacio, Chefe do Serviço de Topografia, Valcir Almeida, dr. Lauro Floriano dos Santos, Diretor do Dep. de Obras e Viação; Vantromir da Costa Cassiano Encarregado de Obras e Tarciso Marques, Chefe do Dep. de relações Públicas.

sa, tornando sua presença habitual nos mais inesperados locais de trabalho, seja numa Divisão, seja numa obra que esteja sendo realizada no centro ou num dos diversos bairros. Em Caxias todos são peças importantes e a máquina administrativa conta com os seguintes auxiliares:

MÁQUINA ADMINISTRATIVA

Chefe de Gabinete do Prefeito:
Dr. Ruyter C. Poubel Vidaurro
Divisão de Relações-Públicas:
Dr. Luiz Carlos dos Santos
Divisão de Expediente:
Norival Euphrosino da Silva
Boletim Oficial:
José Raimundo Aguiar
Depart. de Administração:
Elcy Faria
Divisão de Patrimônio:
Domingos Siqueira
Protocolo Geral:
Floriano Costa Barreto
Arquivo Geral:
Wisler Peter Vaz E. de Moura
Administração do Edif. Sede:
Francisco

Divisão de Pessoal:
Milsa de Souza Bastos
Depart. de Fazenda:
Ubiratan da Cunha Corôa
Divisão da Receita:
Eunice de Barros Corôa
Div. de Fiscalização Tributária:
Pedro Bianco
Contadoria Geral:
Walter Casado Lima
Tesouraria Geral:
Luiz Scipião de Mello Nunes
Dep. de Obras e Viação:
Lauro Floriano dos Santos
Divisão de Obras Públicas:
Tarciso Marques
Divisão de Obras Particulares:
Décio Teixeira Borges
Divisão de Esgotos:
Leandro Gonçalves Maia
Depart. de Serviços Públicos:
Cel. Edder Fogaca T. da Rosa
Guarda Municipal:
Cap. Ailton N. Muniz (Com.)
ADMINISTRAÇÃO REGIONAL
Campos Elíseos:
Waldemiro de S. Nascimento
Imbariê:

Fernando C. A. de Figueiredo
Xerêm:
Nelson Rodrigues dos Santos
Depart. de Educação e Cultura:
Hilda do Carmo Siqueira
Divisão de Ensino Primário:
Maria Aparecida T. Arantes
Divisão de Ensino Médio:
Nayde Glória do Carmo
Div. de Cultura e Recreação:
Mazia Mansur
Dir. do Ginásio Munic. Aquino:
Olga Teixeira de Oliveira
Dep. de Saúde e Serv. Social:
Dr. Ricardo Augusto A. Viana
Div. de Saúde:
Dr. Gilemam Gheres
Div. de Ser. Social:
Ana Maria de Oliveira Lima
Gabinete (Ofic.):
Walter Rodrigues do Carmo
José Carlos Lacerda
Stélio José da Silva Lacerda
Adelmo Soares Pimenta
Datilógrafo e Rel.-Púb.:
Maria Tereza Lopes

PROGRAMA

Em comemoração ao aniversário de fundação, a municipalidade programou festejos que terão início no dia 23, com baile no Clube Recreativo Caxiense, com Ed Lincoln e seu conjunto. A festa tem fim beneficente e é em prol da FLUBEM.

No dia 24, às 15 hs, será realizada a inauguração do Hospital Duque de Caxias, seguida de show com artistas do Rádio e TV.

As 19 hs, FESTA ALEMÁ (Festiva da Cerveja) promovida pelo LIONS CLUBE em benefício do término das obras da escola do Lions.

Dia 25, às 8 hs, os festejos serão iniciados com desfile militar e escolar, na Av. Brigadeiro Lima e Silva. As 16 hs, visita ao Marco onde nasceu Luiz de Lima e Silva — o Duque de Caxias — na Taquara, onde dar-se-á a inauguração do busto do patrono do Exército.

IGUAÇU-NEWS

Borracha Irmãos Unidos Ltda.

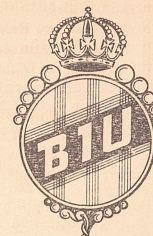

Conjunto de Gaxetas "V", Buchas e Juntas
Em Lona e Abesto Metálico, Borracha
Lonada Tipo Garlok.

FABRICAMOS QUALQUER PEÇA
MEDIANTE A AMOSTRA OU DESENHO

Revestimentos de Cilindros e Rodas

RUA PRINCESA CRISTINA, 43-83
Telefone: 7162 — Nova Iguaçu
Estado do Rio de Janeiro



FACHADA DO HOSPITAL MATERNIDADE
DUQUE DE CAXIAS, outras das grandes realizações do Gov. Moacyr do Carmo.

BANQUETE

No dia 25, às 13 hs, será oferecido um banquete às autoridades, no Clube dos Quinhentos.

GRANDES REALIZAÇÕES

Entre as grandes realizações do Prefeito Moacyr do Carmo poderíamos destacar o Hospital

de Caxias, que vem atravessando um período de paz e realizações, caminha a passos largos para ocupar a liderança no Estado do Rio e se impor, no cenário nacional, como um dos municípios de maior desenvolvimento e de alto nível não só cultural quanto econômico e financeiro.

DUQUE DE CAXIAS

Aspectos Físicos — Área: 442 km²; altitude da sede: 5 m; temperaturas médias, em °C: das máximas, 30; das mínimas, 19; precipitação pluviométrica anual: 2.040 mm.

População — 324.261 habitantes (estimativa em 1.º de julho de 1938); densidade demográfica: 734 habitantes por quilômetro quadrado.

Aspectos Econômicos — 4.000 imóveis rurais, 400 estabelecimentos industriais, 3.700 do comércio varejista, 1.820 de prestação de serviços; 24 agências bancárias, 1 da Caixa Econômica Federal; e 1 cooperativa de consumo.

IGUAÇU-NEWS

Pág. 5



Obras de grande vulto caracterizam o Governo de Moacyr do Carmo.

Aspectos Culturais — 242 estabelecimentos escolares de ensino primário e 32 de ensino médio; 8 livrarias, 11 tipografias, 1 biblioteca pública, 6 jornais e 2 radiodifusoras; 15 cinemas e 1 teatro.

Assistência Médica — 16 hospitais com 528 leitos; 220 médicos, 70 dentistas, 10 farmacêuticos, 140 enfermeiros e auxiliares de enfermagem; 140 farmácias.

Veículos Registrados (na Prefeitura Municipal, em 1.º de janeiro de 1968) — 2.719 automóveis e jipes, 2.135 caminhões, 75 camionetas, 716 ônibus, 315 veículos não especificados.

Orçamento Municipal 1969 (milhões de cruzeiros novos) — receita prevista: 16,8; despesa fixada: 16,8.

Representação política — 19 vereadores.

ASPECTOS HISTÓRICOS

O devassamento do território foi motivado pelo interesse dos governos do Rio de Janeiro em colonizar e cultivar as terras que circundam a Baía de Guanabara.

Consulta aos assentamentos mais antigos referentes a doadores de sesmarias leva à cer-

teza de que o povoamento da planície que se estende do Rio Meriti ao Estréla ou Inhomirim, e da baía à orla das serras foi contemporâneo ao da cidade fundada por Mem de Sá. A partir de 1566, se foram fixando os primeiros colonos em terras do atual Município de Duque de Caxias, localizando-se de preferência nos vales dos rios Meriti, Sarapuí, Iguacu e Estréla, assim como na orla praiana, dando início à exploração do solo e das riquezas naturais.

Entre os agraciados com as primeiras concessões de sesmarias na região, figura Braz Cubas, que, segundo observa José Mattoso Maia Forte em seu livro *Iguassu*, outro não deve ser senão o grande provedor da Fazenda Real, a quem a cidade de Santos deve a sua fundação. Concedeu-lhe o Governador, em 1568, nada menos de 3.000 braças de terra, de testada, pela costa do mar e 9.000 de fundos, pelo Rio Meriti, "correndo pela piassaba da aldeia de Jacotinga".

Por essa descrição conclui-se que a sesmaria de Braz Cubas atingiu terras de dois dos atuais municípios fluminenses.

A 14 de março de 1931, foi criado o distrito de Caxias, com sede na antiga Estação de Meriti e formado pelo território desmembrado do Distrito de Meriti, pertencente ao então Município de Iguacu (atual Nova Iguacu).

Rápido foi o progresso do novo distrito, que em 31 de dezembro de 1943 foi elevado à categoria de Município, sob a denominação de Duque de Caxias e tendo por sede a antiga Estação.

Na divisão territorial fixada pelo Decreto-Lei n.º 1.056, de 31 de dezembro de 1943, o Município figura com os distritos de Duque de Caxias (sede), Imbariê e Meriti. Confirma esta situação o Decreto-lei estadual n.º 1.093, de 28 de janeiro de 1933, que assim ordena os distritos: 1.º Duque de Caxias, 2.º Meriti, 3.º Imbariê.

O Ato das Disposições Constitucionais Transitórias, do Estado do Rio de Janeiro, promulgado em 20 de junho de 1967, desanexou do Município de Duque de Caxias o distrito de Meriti, para constituir um novo Município com a denominação de São João de Meriti. Posteriormente, a Lei n.º 2.157, de 28 de maio de 1954, criou os distritos de Campos Elyseos e Xerém, com áreas desmembradas do distrito de Imbariê.

Em consequência dessas alterações é a seguinte a atual ordenação: 1.º Duque de Caxias (sede), 2.º Campos Elyseos, 3.º Imbariê e 4.º Xerém.

A Comarca e o Termo de Duque de Caxias foram criados pelo Decreto-lei n.º 1.056, de 31 de dezembro de 1943, situação confirmada pelos Leis ns. 1.429, de 12 de janeiro de 1952, 1.895, de 6 de julho de 1953, e 3.836, de 10 de dezembro de 1958, abrangendo a Comarca de Duque de Caxias apenas o Município de igual nome.

IGUAÇU-NEWS

'IN' NA MEDICINA

IMPORTANCIA DA PROCTOLOGIA

Maria Helena Pinto

Para falar sobre "PROCTOLOGIA", especialidade da Medicina, tão importante quanto pouco conhecida, "IN" ouviu o Dr. JESSE A. SIQUEIRA, formado pela Faculdade Fluminense e atualmente com consultório em Nova Iguacu.

PROCTOLOGIA E SUA HISTÓRIA

Sobre sua especialidade, nosso entrevistado começou por dizer que "poucas pessoas estão a par da existência deste setor de especialização que, no entanto, é dos mais importantes na medicina. PROCTOLOGIA, como especialidade clínico-cirúrgica, abrange o íleo terminal, cólon, reto, região anal, peri-anal e sacro-coccígea, onde as doenças mais comuns são a hemorróida, fissuras, abscessos, fistulas, colite espasmódica e amebiana, etc. Porém, se em pleno século XX, ainda há pouco tempo, PROCTOLOGIA era relegada para segundo plano, entretanto, remonta ao tempo de Hamurábi (2.200 a.C.) que já em seu código propunha pagamento de 20 dinheiros ao indivíduo que curasse alguma destas moléstias. Hipócrates (400 a.C.) concluiu

que a hemorróida era um fluxo útil para o organismo. No fim do século XIV, John Arden publicou um trabalho sobre Fístula-Anal. Em 1835, um jovem médico, Frederic Salmon, no 11.º ALDEGAR STREET conseguiu sete leitos para alívio de pobres aflitos com Fístulas e outras doenças. Mais tarde, foi criado, em Londres, o primeiro centro hospitalar especializado — o Hospital São Marcos. Através deste Centro, expandiu-se universalmente, para possibilitar o precoce diagnóstico da doença e tornar mais fácil e melhor o prognóstico.

P: — Quando o paciente deve procurar um proctologista?

R: — Quando nos casos de perdas sanguíneas e dores anais, tendo ou não relação com o bco ou o mal funcionamento do intestino.

P: — Qual a incidência do Câncer na Proctologia?

R: — Entre os tumores malignos dos órgãos internos, o câncer do cólon e do reto ocupa o segundo lugar em frequência.

— O simples diagnóstico de hemorróida justifica uma perda sanguínea?

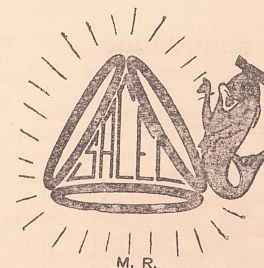

M. R.

ADVOCACIA:

CRIMINAL, CIVIL, COMERCIAL, FISCAL, TRABALHISTA E PREVIDENCIÁRIA

Contabilidade e Administração de Bens

A VOGADOS: { José C. de Sant'Anna
Ariel dos Santos

CONTADORES: { Antônio C. Farias
Adilson F. Silaa

RUA GETÚLIO VARGAS, 109 — TELEFONE: 2252

Não; realmente um dos sintomas de hemorróida é a hemorragia, contudo o simples diagnóstico de hemorróida não satisfaz ao especialista pois pode haver concomitância da doença, com tumor do reto acima da zona hemorroidária.

— Quais os métodos de diagnóstico da PROCTOLOGIA?

— Dentro da Medicina, não existe especialidade com métodos mais eficazes que na Proctologia. Com relação aos tumores do reto, quer maligno ou benigno, a simples inspeção e o toque retal nos dá 50% de diagnóstico dos tumores. Através de aparelhos especializados podemos visualizar 75% dos tumores em determinadas zonas enquanto que, através do Raio X (Crister Opago), podemos diagnosticar todas as lesões até alcançar a primeira porção do intestino grosso, daí a importância dos pacientes serem encaminhados aos proctologistas tão logo apareçam os primeiros sinais de alarme, isto é, perda sanguínea. Recordando: 50% dos tumores são verificados pela inspeção e toque; 75% visualizados através de aparelhos e 100% através de Raio X.

— Quais são, no Brasil, as maiores autoridades em PROCTOLOGIA?

— Dr. Pitanga Santos — O PAI DA PROCTOLOGIA BRASILEIRA — foi quem considerou como especialidade através de inúmeros trabalhos e instrumentos para exame, assim como criou a cadeira de Proctologia na Faculdade de Ciências Médicas no Rio de Janeiro que, com sua aposentadoria, foi extinta.

Dr. Sylvio D'Ávila expandiu a especialidade nos países sul-americanos. Foi fundador da Sociedade Brasileira de Proctologia.

Dr. Daher Cutait, do Hospital das Clínicas de São Paulo, é conhecido internacionalmente e na Guanabara há os doutores Anibal Luz Orácio Carrapatoso, Gilberto Garcez, Ivan Carvalho, Ilídio Sauer, Jorge Castro Barbosa e, no Estado do Rio, Romeu M. da Silva.

— Até pouco tempo as mulheres acanhavam-se de procurar certos médicos especialistas. Ocorre o mesmo na Proctologia?

— Em parte, sim, embora a frequência maior seja no sexo feminino porque cuida mais de seu corpo. O homem somente o procura quando os sintomas são alarmantes. Finalizando, quero ressaltar que quanto mais precoce o diagnóstico da doença, mais fácil o tratamento e melhor o prognóstico.

Nova Iguaçu ganhou mais uma elegante Agência Bancária: Itaú América S. A.

Ampliando sua já vastíssima rede de agências no território nacional e acompanhando o surto de progresso que se verifica em Nova Iguaçu, o BANCO ITAÚ AMÉRICA S.A. acaba de se instalar em nossa cidade e sua inauguração contou com a presença do que há de mais representativo nos nossos meios sócio-econômicos.

O BANCO ITAÚ AMÉRICA S.A., que é a segunda rede particular do Brasil (300 agências), está instalado na Av. Nilo Peçanha onde, desde sua inauguração, vem batendo recordes de atendimento, motivado não só pela especialização em seus métodos de serviço como pelo prestígio e popularidade de seus dirigentes em nossa cidade. Na gerência vamos encontrar os senhores Sílvio Malhero, de tradicional família iguaçuana e casado com a Sra. Marilena Gomes Malhero; Waldir Biscainho, casado com a Sra. Maria Alice, guanabarinino e vindo da agência Copacabana; ambos com larga experiência e vasto conhecimento nos meios bancários. Na subgerência está o jovem Onofre de Freitas Tinoco, radicado em Nova Iguaçu, casado com a Sra. Iara Onofre de Freitas Tinoco e ex-contador de outra organização congênera. Na diretoria do importante estabelecimento de crédito, estão os economistas Drs. Rober-



Flagante da bênção procedida pelo Pe. Arthur, onde aparecem a partir da esp. Onofre Tinoco (sub-Gerente), Dr. Roberto G. Azevedo (Diretor), Sylvio Malheiro (Gerente), Dr. Manoel Carvalho (Diretor) Pe. Arthur e Waldir Biscainho (gerente).

to Rodir Azevedo e Manoel José Carvalho.

SECRETARIA SEM VENCIMENTOS

Entre as novidades trazidas pelo BANCO ITAÚ AMÉRICA S.A., pode-se destacar o serviço OPP (Ordem de Pagamento Permanente) e que equivale a uma secretária particular sem vencimentos, pois o Banco se incumba de efetuar mensalmente pagamentos referentes a "cartões", conta de luz etc., evitan-

do o trabalho de seus clientes, que deixam de se preocupar com datas de vencimentos e outros pequenos detalhes.

AUTOBANK

Na verdade, AUTOBANK é outro setor de serviço dos mais úteis e objetivos e está baseado em plano racional. Para um cliente adquirir seu carro, bastará apenas se dirigir ao gerente. O financiamento pode dilatar-se em pagamentos até 21 meses.

Tintas de tôdas as qualidades



**Farol das
TINTAS**

TINTAS — ALVIAIDES
GESSO — COLAS

TRINCHAS — BROCHAS
LIXINA E PINCEIS

RUA QUINTINO BOCAIÚVA, 53/55
Telefones: 3158 — 3159
NOVA IGUAÇU

PEROBELLI

CONTABILIDADE MECANIZADA LTDA.

MATRIZ	FILIAL	FILIAL
Praça Manoel Duarte, 140	Rua São José, 120	Rua V Marinho
Fone: 7245	Comendador	H. Oliveira, 46
Mesquita	Soares	Queimados



Outro flagante onde aparecem além da Diretoria, nosso diretor Valcir Almeida (1º à esp.) e Ludwig Amon, um dos primeiros clientes (ext. dir.)

LETRAS DE CAMBIO — FUNDO DE INVESTIMENTOS

Segundo destacado colunista de São Paulo "... o investimento em ações tem sido o melhor

negócio, de maior rendimento, de todas as aplicações existentes, legais ou ilegais do mercado de capitais do país...", e uma das causas desta afirmativa é o

rendimento das cotas do FUNDO FEDERAL DE INVESTIMENTOS em apenas um ano, que é de 140,91%, tornando a FEDERAL, em somente três anos, o segundo maior do Brasil. Só nos últimos seis meses o rendimento foi de 115,94%.

O FUNDO BANKINVEST teve sua valorização de 100% no período 67/68 para quem comprou ações por seu intermédio, aproveitando a dedução do imposto de renda que o Decreto-lei 157 permite; para 1969 a porcentagem que poderá ser deduzida foi aumentada para 12%, para as pessoas físicas e de 3% para as jurídicas. Quem aplicou parte do imposto de renda na compra de ações através do FUNDO BANKINVEST, no período 67/68, obteve uma valorização de 100%, a maior registrada e, consultados os gráficos, qualquer leigo deduzirá que BANKINVEST ofereceu melhores lucros, pois que, enquanto por intermédio do BANKINVEST seu capital

C E S P

CONSTRUÇÃO ENGENHARIA SANEAMENTO E PAVIMENTAÇÃO

Direção de:

JOÃO GALDINO DA SILVA FILHO

Escritório:

RUA OTÁVIO TARQUINO, 45 — SALA 216 — NOVA IGUAÇU



Colúmbia Seguros Gerais

TRAVESSA PORTUGAL, 10 - S/301 - (PARTE) TEL.: 2380



Srs. Waldir Biscainho, Silvio Malheiro, dr. Manoel Carlos, Dr. Roberto G. Azevedo e Onofre Tinoco.



Funcionário em plena atividade, vendo-se srta. Mariuza Soares, Miss Nova Iguaçu.

FUNCIONARIOS

O banco conta com os seguintes funcionários para atendimento dos diversos setores de trabalho: Mário Martins de Souza, Sérgio Gomes Martins, Carlos José Sahione Bessil, Walmyr Guimarães, Roberto Nazare, Bruno Antero, Geraldo Bruno Neto, Sônia Parcial Fontes, Pedro Moura Albuquerque, Capitulino Amaral Moreira, Carlos Gonçalves Brites, Zeferino de Deus Neves, Mariusa Soares, Vera Lúcia Cavalcante da Fonseca, José Braz Nascimento e Ubirajara Gomes da Cunha.

PRESENCAS

Ao ato inaugural, compareceu entre outros, nosso Diretor Valcir Almeida representando o Interventor Ruy Queiroz, Inter-

ventor de Nova Iguaçu. O mundo sócio-econômico esteve presente, assim como industrial e comercial, tendo alguns de seus representantes falado a "IN" sobre a importância da inauguração e, entre estes, Srs. Kalil

Icunes, Olavo Gomes de Oliveira, José Curi, Diretores da River Papéis, industrial Silvio Coelho, Otávio Furtado (Disa) e, ainda, Jamir de Sá e Antônio Campos, dirigentes da SELAJA (Serraria e Laminados de Jacarandá).

ÓTICA VALENÇA

A MAIOR ORGANIZAÇÃO EM ÓTICA NESTA CIDADE

ÓCULOS EM 4 PAGAMENTOS

Médico Oculista Diariamente

Diretor-Presidente: ERNESTO SARAMAGO

RUA DO OUVIDOR, 54 — NOVA IGUAÇU — ESTADO DO RIO

RUA ANTÔNIO TELLES DE MENEZES, 26 — SÃO JOÃO DE MERITI

Ministro Geraldo Bezerra de Menezes:
 "... Digno de registro o interesse do
 Governo Geremias Fontes na solução
 dos problemas gerais da
 Baixada Fluminense..."

Metas educacionais objetivadas estão sendo cumpridas

(Exclusivo p/"IN")
 1.^a de uma série



"... Já em 1950, o Estado do Rio de Janeiro colocava-se em 5.^o lugar, no cenário nacional, depois do Distrito Federal (hoje Guanabara), Rio Grande do Sul, São Paulo e Santa Catarina, no esforço de alfabetização do seu povo. Mas em 1969, assume posição de vanguarda, pois das 1.000 novas salas de aula planejadas para o decorrer deste ano, até maio foram concluídas, equipadas e estão em pleno funcionamento, 450; são amplas, arejadas, modernas e com capacidade para acolher, folgadoamente, quarenta alunos. Em fase de construção há mais de quatrocentas e, ainda no referido mês, concluiu-se a concorrência para a construção de duzentas e oitenta em vários municípios fluminenses..." São palavras do Ministro Geraldo Bezerra de Menezes, falando a IGUAÇU NEWS, que hoje inicia uma série de reportagens exclusivas sobre o que vem sendo a atuação do Governo Geremias Fontes no tocante aos problemas do Estado do Rio de Janeiro e, em particular, da Baixada Fluminense, onde uma das necessidades mais cruciantes, até então, era o ensino.

Dr. Geraldo Bezerra de Menezes, que na qualidade de Secretário de Educação e Cultura já se impôs como homem capaz de conduzir o importante setor de administração a níveis compatíveis com a tradição e desenvolvimento da terra fluminense, prosseguindo em sua entrevista, disse mais: — Digno de registro o interesse do Governo Geremias Fontes na solução dos problemas gerais da Baixada Fluminense, contribuindo, decisivamente, para que os dirigentes municipais se encorajem a multiplicar iniciativas, num esforço comum, visando a total recuperação de uma área até bem pouco tempo olvidada pelos governos estaduais.

A POSIÇÃO DA BAIXADA FLUMINENSE NO QUADRO GERAL FLUMINENSE

Mais de cem mil crianças freqüentam escolas públicas estaduais da Baixada em estabe-

lecimentos de ensino primário mantidos pelo Estado assim distribuídos:

Nova Iguaçu	— 42.059
Duque de Caxias	— 25.546
Nilópolis	— 12.038
S. João de Meriti	— 14.129
Itaguaí	— 7.400
Paracambi	— 1.714

As escolas supletivas, nas quais os adultos fazem o curso primário, funcionam à noite e contam atualmente com mais de 9.000 alunos.

É preciso ressaltar que só na Baixada estudam mais de 1/5 do total de alunos que freqüentam escolas primárias estaduais no território fluminense, restando, ainda, cerca de 120 estabelecimentos oficiais e particulares onde é ministrado o ensino médio, o que não é de estranhar, pois o Estado do Rio de Janeiro, é no cenário nacional o de maiores cidades, o que equivale dizer que mais de 1/3 da população fluminense está concentrado em quatro cidades da Baixada: Nova Iguaçu, Caxias, S. João de Meriti e Nilópolis.

Nos seis municípios que compõem a REGIÃO ESCOLAR, o ensino primário conta com 172 unidades oficiais do Estado, 370 da rede municipal (grande maioria de escolas isoladas) e 87 na rede particular. Acrescente-se os inúmeros cursos de alfabetização e Cruzada ABC.

Eis uma prova do extraordinário programa que vem sendo realizado, com êxito, na terra fluminense.

ESPAÇO OCIOSO E REDUÇÃO DO CUSTO DE ENSINO

Prossegue nosso entrevistado: — É extraordinário o número de construções de novas unidades escolares, num esforço comunitário que



Flagrante da visita do ilustre Ministro Bezerra de Menezes a Nova Iguaçu. A partir da direita. Professora Natividade Patricio Antunes, Chefe da nossa região escolar; Interventor Ruy Queiroz Dr. Geraldo Bezerra de Menezes e o prof. Simão Sessin Diretor DEC.

alcança as três áreas governamentais — federal, estadual e municipal — bem assim a contribuição privada, com a doação de terrenos e de material de construção.

Não obstante tal esforço do Governo do eminente Marechal Arthur da Costa e Silva e o inclito Governador Geremias de Mattos Fontes, mesmo assim, não foi possível atender a todos os reclamos da região.

Por isso mesmo, graças às providências do atual Governo, ensejou-se a matrícula de milhares e milhares de alunos, até então marginalizados de nosso sistema educacional.

Nos Municípios da Baixada que integram a 4.^a Região, é tal a mudança que as unidades estaduais funcionam em regime de três turnos, sendo que 15 grandes unidades estão sujeitas ao rodízio, para possibilitar o funcionamento aos sábados, e, também, nestas escolas, não foi possível prescindir dos três turnos.

Não é tudo. Além destes turnos que funcionam durante o dia, há inúmeras classes supletivas, de maiores de 14 anos, funcionando à noite. Em algumas escolas, são cedidas as salas disponíveis para os Ginásios da Campanha Nacional de Educandários Gratuitos. Tais aproveitamentos reduzem, sensivelmente, o custo do ensino.

ENSINO MÉDIO

É também impressionante o desenvolvimento do ensino médio na Baixada Fluminense e nos seis municípios citados encontramos estes índices:

Nova Iguaçu: 38 unidades, sendo 3 estaduais e 3 municipais e as demais, particulares;
 Duque de Caxias: 37-2-1, idem, idem;

S. João de Meriti: 26-1, idem, idem (tão logo seja liberada a verba será iniciada a construção do Ginásio Estadual de Meriti pelo Plano Nacional de Educação, já programada);

Nilópolis: 15-1-1, idem, idem.

Itaguaí: 8, sendo três federais (Colégio Técnico de Economia Doméstica, Escola Agrotécnica Ildefonso Simões Lopes e Universitário da Universidade Rural) e o restante particular;

Paracambi: 4 unidades, todas particulares.

Os ginásios estaduais de São João de Meriti e Nilópolis começaram a funcionar no corrente ano.

Das 470 unidades de ensino médio do Estado, 128 estão situadas nos municípios da Baixada, o que corresponde a mais de 1/4 da rede escolar. Acrescente-se que não existe, no Estado do Rio, um só Município que não disponha de um estabelecimento deste nível.

A preparação dos professores de nível médio está a cargo, na terra fluminense, de sete Faculdades de Filosofia, localizadas em Niterói, Petrópolis, Campos, Nova Friburgo, Valença, Barra do Pirai e Itaperuna.

Entre os estabelecimentos de ensino médio, situados na Baixada, figuram dois Institutos de Educação mantidos pelo Estado, sendo um em Nova Iguaçu e outro em Caxias, onde há, ainda, um curso de formação de professores de ensino normal.

SEM PISTOLÕES OU INTERFERÊNCIAS

Quem fala em escola, fala em mestre e sobre ângulo imprescindível para o desenvolvimento. Dr. Geraldo Bezerra faz questão de ressaltar:

— Mais de um terço do professorado da Baixada foi nomeado em 1969, num giganteste esforço educacional, sem pistolões ou interferências estranhas ao ensino.

Atualmente encontram-se em exercício na Região 3.785 professores primários. Tão grande o número de unidades escolares construídas pelo Governo Geremias Fontes, máxima no corrente ano, tão forte sua preocupação em assegurar os benefícios da educação a todas as crianças que, em 1969, foram admitidas, na Região da Baixada Fluminense, 1.375 professores (538 efetivos e 837 contratados).

E não houve pistolões, nem interferências estranhas ao ensino, porque obedecia, para todas as admissões, a rigorosa ordem de classificação do último concurso.

Portanto, mais de um terço dos professores da Baixada (nos seis municípios referidos) foi nomeado este ano, numa política educacional expansionista, digna de aplausos.

Os professores sabem que o empenho pela multiplicação de salas de aulas jamais seria motivo para cingir-se a Secretaria de Educação a aspectos meramente quantitativos, olvidando-se o qualitativo, essencial a qualquer esforço no campo do ensino.

Ressalte-se que, no ano corrente, em face das providências da Secretaria de Educação, possibilitando inclusive a assinatura dos contratos no dia da escolha, as novas professoras, efe-

tivas ou contratadas, não tiveram o seu pagamento transferido para os últimos meses do ano, como já era de hábito nas administrações anteriores.

NOVOS RUMOS PARA AS ESCOLAS DE NÍVEL MÉDIO

Destaque-se, em Nova Iguaçu, o Ginásio Presidente Castelo Branco, excelente estabelecimento vocacional de nível médio.

Para atender às necessidades e à explosão demográfica da Baixada, cumpre orientar o ensino médio, a um tempo, para o preparo geral e profissional da nova geração.

Esta deve ser a diretriz educacional para o Brasil de nossos dias, pois se ajusta a imperativos sócio-econômicos. As escolas de nível médio não podem limitar-se ao preparo para o ingresso nas carreiras ou cursos de nível superior.

Precisam, igualmente, orientar-se para o trabalho, ou seja, para a imediata e efetiva formação e qualificação profissional.

Não se pretende reduzir a educação a um esforço geral de profissionalização, mas ajustá-la à condição de fator básico de qualquer processo de desenvolvimento. Há muito, carecemos, no país, de pessoal técnico de nível médio.

Fiel a tais diretrizes, já preparamos, com verba do Plano Nacional de Educação de 1969, a construção de um grande Ginásio Vocacional em São João de Meriti.

Representações de Bebidas Ltda.

(RUA MAURO ARRUDA, 18 — TEL.: 2742 — NOVA IGUAÇU — RJ.)

Distribuidores de produtos renomados das mais conceituadas e tradicionais marcas da indústria nacional em gin, whisky, vodka, champagne, conhaque, aguardente, batidas, sucos e minerais:

CINZANO — MARTINI — CASTELO — CAMPARI

PALINHA — DRURY'S — MERINO — DREHER

MOSELE — CERESO — GANCIA — ROSITO

ÚNICO — MONTILA — MICHELON — UMDENBERG

PETERLONGO — CONSTANTINO — VINHO MADEIRA

Batidas Pernambucanas

SUCOS: Maracujá, Abacaxi, Cajá, Manga, Goiaba, Cajá, Mangaba

AGUARDENTES: Pitu, Ipioca, Serra Grande, Siri, Tatuzinho, Correinha, Praianinha, "19" e "51"

AGUAS MINERAIS: Lindóia e São Lourenço

SE É PRODUTO DE RENOME, REPRESENTAÇÕES DE BEBIDAS LTDA., TEM



Colúmbia Seguros Gerais

TRAVESSA PORTUGAL, 10 - s/301 - (PARTE) TEL.: 2380

A ESCOLA AO ALCANCE DO POVO

Desenvolvendo o programa do Governo Fluminense que é A ESCOLA AO ALCANCE DO POVO, quando o Estado do Rio de Janeiro, do quinto lugar no cômputo geral, passou a ocupar a liderança no território nacional, na campanha de alfabetização de seu povo, importa assinalar que o Governo Geremias Fontes não está concentrando salas nas capitais e áreas urbanas. Temos a preocupação de as disseminar pelo interior a dentro, aproveitando-nos da melhoria dos meios de comunicação, para o atendimento às zonas rurais, que sempre foram completamente desassistidas.

Ao todo, dispomos hoje, no Estado, de 21.899 professores e de 2.677 unidades escolares de ensino primário oficial, num total de 6.874 salas.

AJUDA FEDERAL

Do Governo Federal, contamos, em 1969, com forte ajuda para a solução do problema educacional de NCr\$ 3.800.000,00, mas a contra partida do Estado foi de NCr\$ 500.000,00, o que representa eloqüentíssimo exemplo do Governo Fluminense, e demonstra o seu alto senso de responsabilidade. Parte o Governo de Geremias Fontes do reconhecimento do direito inalienável à educação, convicto, porém, de que este direito será uma quimera, se a escola não for posta ao alcance do povo. No Estado do Rio, democratiza-se a educação. Em outros termos, educa-se o povo, generalizando-se o ensino, levando-o a todas as classes.

AMPLIAÇÃO DA REDE ESCOLAR

Em 1969, já foram construídas, na Região da Baixada, 83 salas distribuídas assim:

Nova Iguaçu :	39
S. João de Meriti :	24
Duque de Caxias :	10
Paracambi :	6
Itaguaí :	4

Em Construção: 237

Nova Iguaçu :	57
Duque de Caxias :	57
S. João de Meriti :	31
Nilópolis :	27
Itaguaí :	25

Real Presentes

ARTIGOS DE PRESENTES — PAPELARIA
— BRINQUEDOS — ARTIGOS ESCOLARES

* : *

RUA DO OUVIDOR, 45

NOVA IGUAÇU — ESTADO DO RIO

Dependendo de liberação de verba, estão ainda programadas pelo PLANO NACIONAL DE EDUCAÇÃO, de 1969, mais 27 salas, sendo 10 para Duque de Caxias; 5, Nova Iguaçu, que terá ampla reforma em 2 grandes grupos escolares; 5 para Nilópolis, 5 para S. João de Meriti e 2 para Paracambi.

ALIMENTAÇÃO ESCOLAR PARA 300 MIL CRIANÇAS

Finalizando, disse-nos ainda, o Sr. Ministro, que o setor de alimentação escolar constitui fator de êxito do ensino primário.

O Serviço Nacional de Alimentação Escolar, Federal e o nosso de Merenda Escolar desenvolvem esforço comum, digno de encômios, na terra fluminense. Em 1969, mais de 300.000 crianças estão sendo assistidas no plano alimentar.

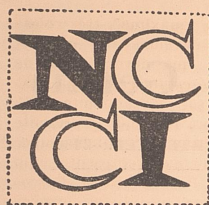

NOVA IGUAÇU COUNTRY CLUB

RUA BARROS JUNIOR, 862 - TEL. 140 Nova Iguaçu E. do Rio

Prosseguindo em uma de suas promoções mais simpáticas, o clube mais elegante da Baixada e quiçá do Estado, realiza no dia 31 a já tradicional domingueira em homenagem aos aniversariantes do mês. ED MARLON é o animador (bolos, chanpanhe e presentes), como sempre.

QUANDO SETEMBRO VIER, o melhor clube da Baixada e quiçá do Estado, estará em grandes promoções:

Dia 7 — Domingueira com desfile de modas

Dia 20 — Baile de aniversário do clube, com PERMÍNIO GONÇALVES, o fabuloso que não necessita de apresentação para os iguaçuanos. Ainda o BAILE das DEBUTANTES, que promete ser dos melhores.

Show e Lúcio e seus Daltons é o que vai acontecer na domingueira em homenagem aos aniversariantes de setembro.

CAMPEONATO DE SINUCA — TORNEIO DE DUPLAS com a presença de grandes mestres. Os interessados devem procurar a Secretaria do Clube, onde farão suas inscrições.

TORNEIO DE TÊNIS — Duplas masculinas (Taça NICC).

FUTEBOL — Aguardado com ansiedade pelos aficionados, vai acontecer a inauguração do campo de futebol.

BAILE DA DEBUTANTES: Como acontece nos anos anteriores, a Diretoria vem envidando os maiores esforços para que a festa máxima da família associada (aniversário do clube e debutantes) seja da melhor. Senhoritas da nossa melhor sociedade estão empolgadas com os preparativos. Diversas surpresas estão programadas para a noite inesquecível.

AVISO INTERESSANTE

O Senhor Te\$oureiro da no\$sa a\$\$ociação, isto é, no\$so amigo, avia\$ que pa\$\$em a procurar com mai\$ freqüência a Te\$ouraria a fim de conver\$arem \$ôbre a\$\$unto\$ de intere\$\$e\$ recíproco\$. Lembra ainda ao\$ a\$\$ociado\$ de boa vontade que \$e deixam de comparecer por cau\$a do\$ horário\$ de funcionamento da me\$ma, pa\$\$em a mandar por e\$crito a\$ comunicaçãoe\$ men\$ai\$.

O assunto é Baile das Debutantes; o local é o NICC e este é parte da comissão organizadora do mais fechado baile da Baixada. Sras. e Srtas. da nossa sociedade e, em pé, o Diretor Social, Mauro Miguel.

CONTABILIDADE — DESPACHANTE — LEGALIZAÇÕES DE FIRMAS

COMERCIAIS — CONTRATOS — DISTRATOS — SERVIÇO JUNTO

AS REPARTIÇÕES FEDERAIS, ESTADUAIS E MUNICIPAIS

Organização Contábil Iguaçu Ltda.

* * *

RUA JUIZ MOACYR MARQUES MORADO, 49 - Sob. (Ant. Paulo Frontim)

Telefone: 3040 — Nova Iguaçu — Estado do Rio



VOCABULÁRIO FILATÉLICO

AEROGRAMA — Chama-se assim a qualquer peça postal transportada por via aérea.

BLOCO — Conjunto de selos não destacados, em número superior a quatro e formando um retângulo com o mesmo número de selos em cada lado. Os blocos de quatro selos dá-se o nome de quadras.

CENTRADO — Selo cujas margens são iguais.

CHAPA — Peça de metal onde se imprimem os selos.

CHAPA RETOCADA — É aquela que sofreu modificação.

CHARNEIRA — Papel quadriculado e go-mado, com o qual se pregam os selos no álbum.

COMEMORATIVO — Selo que recorda um fato histórico.

DENTEADO — Diz-se de um selo cujos bordos foram perfurados para permitir a sua mais fácil separação. Alguns selos são só denteados horizontal ou verticalmente.

DUPLICATA — Dois selos iguais.

EMIÇÃO — É a quantidade de selos impressos, de um determinado selo.

FILIGRANA — Letras, listas, marcas, feitas na própria massa do papel e que têm por fim tornar mais difícil a falsificação.

FILIGRANADO — Que tem filigranas.

FILIGRANOSCÓPIO — Pequena vasilha de cor escura, na qual faz-se o reconhecimento da filigrana.

FOLHINHA COMEMORATIVA — São lembranças filatélicas, oficialmente emitidas, para comemorar algum fato ou acontecimento.

FORMATO — Entende-se por formato as dimensões do selo.

GOMA — É a substância pegajosa, que se coloca na parte posterior do selo, para permitir fixá-lo ao volume que tenha de franquear.

LAVAGEM — Operação que consiste em desembrasar os selos de corpos estranhos e colocá-los em condições de dar entrada no álbum.

MÁXIMO — Para um "máximo", três coisas são indispensáveis: Um envelope (ou postal); um selo e um carimbo, que devem estar de acordo com as regras pré-estabelecidas na maximofilia. O selo deverá ser colocado num postal (ou envelope comemorativo), que represente o mesmo motivo. Por exemplo: vamos supor que seja emitido um selo que represente uma vista do Rio de Janeiro (Pão de açúcar, Corcovado, etc.). Arranja-se um postal (ou envelope), o mais parecido possível com o que representa o selo, não sendo exigida uma perfeita igualdade. Depois, selo e envelope (ou postal) serão carimbados, no local neles representado. Para os selos que reproduzem a efígie de uma pessoa, o postal, é lógico, deverá ser a reprodução dessa pessoa, sempre o mais possível parecido com o retrato que foi usado para a confecção do selo; e o carimbo deverá ser da cidade de seu nascimento ou do local que tenha qualquer relação com a vida ou obra que a notabilizou.

MILÉSIMO — Indicação numérica aposta no selo, designando o ano em que o mesmo foi emitido; por vezes, o "milésimo" não corresponde à verdade.

NÓVO — Selo que não passou pelo correio ou não foi obliterado.

OBLITERADO — Carimbado.

OFICIAL — Emissão feita pelo Estado. Diz-se que um selo é oficial quando é o Estado que o emite; existem emissões não oficiais, tais como as da Cruz Vermelha, Revolução Constitucionalista, Varig, etc., etc.

SOBRECARGA — Novo valor, às vezes acompanhado de outras palavras, impressas sobre o valor primitivo.

"TÊTE-BÊCHE" — Diz-se de um par de selos cujas gravuras estão invertidas, uma em relação à outra. A "tête-bêche" pode ser horizontal ou vertical. A tradução portuguesa mais aproximada é "cabeça invertida", expressão esta que dá uma idéia sofrível do que se pretende exprimir.

TIPOGRÁFICO — Impresso pelo processo tipográfico, que deixa decalque no selo.

TIRA — Conjunto, horizontal ou vertical, de selos não destacados; ao conjunto horizontal chama-se banda.

TIRAGEM — Número de exemplares emitidos durante o período em que um selo está em circulação.

VALOR FACIAL — Valor de franquia que aparece impresso no selo.

VARIEDADE — Selos com defeitos, cores diferentes ou pequenas particularidades, diferentes do selo original.

(A seguir: "O SELO POSTAL CONTA HISTÓRIAS")

Macaé apagou velinhas (156)

E ganhou uma semana de festejos

Cerca de quarenta promoções marcaram o programa comemorativo do 156.º ano de fundação da encantadora cidade de Macaé. Durante uma semana, nativos e visitantes viveram um "tour" de festas cívico-esportivo-cultural-social e, em cada setor, como culminantes, poderíamos destacar: Desfile cívico. VII Baile Oficial das Debutantes, Finalíssima do II Festival de Música Popular do Estado do Rio, Corrida de Karts, Torneio de Pesca, entrega de Medalhas de "Honra ao Mérito Municipal" e Procópio Ferreira com selecionado elenco apresentando a peça "O AVARENTO".

É preciso ressaltar que em todas as promoções, não só o eficiente Departamento de Turismo quanto outras entidades, uniram-se num esforço único que foi comemorar condignamente a data magna da cidade, e, para tanto, foram mobilizados Câmara Municipal, Prefeitura, Clubes e, antes de tudo, a sociedade local.

NUNCA SE VIU TANTO POR TÃO POUCO

Quem recebe um postal da cidade com a legenda "Conheça Macaé. Nunca se viu tanto por tão pouco..." encontra uma grande verdade. Senão, vejamos: — A área geográfica do Município é de 1997 Km²; 5 m é a sua altitude. Tem oitenta mil habitantes para oito distritos, quando Nova Iguaçu (em média) tem mais de oitenta mil em cada distrito. Vias de acesso: rodoviária, ferroviária, marítima e aérea. Tem comércio ativo e bastante variado. Ensino: vários ginásios e cursos médios complementares e profissionais (o SENAI ali existe de forma

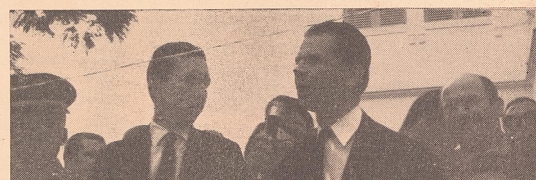

No mesmo local quando falava o Governador Geremias Fontes tendo sua direita, o Presidente da Câmara, vereador Natálio Salvador Antunes, aparecendo ainda o Prefeito Moacyr Azevedo e o Major.



Flagante do palanque erguido frente à Câmara Municipal de onde falaram à grande massa popular presente, autoridades locais e visitantes. Governador Geremias Fontes tendo à sua direita Prefeito Claudio Moacyr de Azevedo e o Comandante do Forte Mal. Hermes, Major Emílio Dantas da Silveira e sua esposa. À esq. em plano posterior, Valcir Almeida diretor de "IN" e os vereadores Adyr Schueler e Jordelino Monteiro.

elogiável). Esporte: caça (submarina e terrestre), pesca, esqui aquático e jogos de salão etc. diversos clubes sociais e desportivos viu tanto por tão pouco...): Diversos clubes sociais e desportivos, cinemas, teatro, pista de

patinação, boliche etc. As mais belas praias e ilhas e locais históricos... e a lagoa.

População ordeira e hospitaleira completa o agradável de uma estada na cidade encantada, chamada MACAÉ.



Baile das Debutantes: Leila, um dos brotinhos mais elegante e joviais da noite, conduzida por seu padrinho, o vereador Filhinho Esteves, e bailando com seu acompanhante, o jornalista Valcir Almeida de "IN".



Inauguração do "PARQUE INFANTIL MARIA ANGÉLICA RIBEIRO BENJAMIM" e da placa alusiva onde se lê: "Parque Infantil Angélica Benjamim — Inaugurado em 29/7/69 — Prefeito Claudio Moacyr — Convênio Ministério de Educação".

A criação do Parque, é mais uma demonstração cabal do esforço do Governo do Mal. Costa e Silva conjugado com as municipalidades, num louvável empenho de trazer cultura e educação para o devido plano, no campo das iniciativas de planejamento e realização.

FLASHES: Os festejos iniciaram-se com a I Exposição de Artes Plásticas e Cultural de Macaé, patrocinada pelo Departamento de Turismo, que ainda promoveu: cinema educativo ao ar livre nos diversos logradouros e distritos; retretas; desfile de Bandas Musicais; corridas de Karts; II Torneio Municipal de Pesca; Desfile de Escolas de Samba; Alvorada; Futebol de campo; teatro (O AVARENTO).

● A retretas estiveram movimentadíssimas, apresentando números especiais dedicados ao Município, executadas pelas bandas "Sociedade Musical Beneficente Lira dos Conspiradores" e "Sociedade Musical Nova Aurora" (ambas locais).

● O VII BAILE OFICIAL DAS DEBUTANTES, realizado no Fluminense F.C., que armou passarela externa iluminada pelos holofotes do Forte Marechal Hermes. "D'ANGELO e seu órgão" fez fundo musical. No jardim do clube, a recepção coube aos afamados "Violinos de Viena". O rigor longo foi exigido para as senhoras. Nosso Diretor, Valcir Almeida, foi o acompanhante da Srta. Leila Gomes Estêves, uma das mais elegantes. A apresentação foi do colunista Luís Ernesto. As demais debutantes foram: Denise Fernandes, Elaine Viera Salles, Eleonora Paes Borges, Eliana Vaz Coelho, Eliete Duncan Noronha, Eloísa Helena Stole Menecuccy, Fátima Cristina de Oliveira Monteiro, Iris Borges Guedes, Kátia Marilyn Buchará Bocshenstein, Lúcia de Fátima Souza Nunes, Luciana Vilela, Lucilene Pascoal Miranda, Márcia Batista Garcia, Margareth Pereira Garcia, Maria Auxiliadora Pereira Carneiro da Silva, Maria Cristina de Almeida Gomes, Maria Josefa de Los Angeles Formoso Sampaio, Maria Helena Pacheco Branco, Marly Sampaio

Picango Goulart, Marta de Fátima Guedes Moraes, Mônica Borges Pelegrini, Mônica Ribeiro Guimarães, Regina Helena Prates, Rosane Lourenço dos Santos, Sandra Helena Caetano Monteiro, Sandra Lúcia Nocchi Lopes, Sônia Maria Lopes, Sônia Regina da Silva Mattos, Tânia Cruz de Castro, Thelma Ribeiro Guimarães, Vanete Miranda Concelção, Vera Francisco Santos, Vera Helena de Azevedo Gigovate, Vera Lúcia Gama Cardoso e Zelina Gomes de Oliveira. A cada uma foi ofertada uma Rosa de Prata.

"HONRA AO MÉRITO MUNICIPAL"

A Câmara Municipal de Macaé engalanou-se para entrega das Medalhas de "HONRA AO MÉRITO MUNICIPAL" e a festa, acontecida na noite de 29, levou ao recinto do Legislativo seletos e numeroso público irmanado no expressivo acontecimento. A solenidade teve início com o Presidente da Câmara, vereador Salvador Antunes, convidando o Comandante do Forte Mal. Hermes, Major Emilio Dantas da Silveira, e o Prefeito Municipal Cláudio Moacyr de Azevedo e sua genitora, a Sra. Zelita Rocha Azevedo, para comporem a mesa. Em seguida procedeu-se a entrega das medalhas, sendo convidado o Pastor Edmundo Antunes da Silva, que a recebeu das mãos do vereador Ivair de Barros Silva. O prefeito Moacyr de Azevedo, em nome do Legislativo, foi o portador da que tocou à sua genitora. Os Riders, Roberto, Helena e Marluza, residentes em São Paulo, fizeram-se representar pelo dr. Everest Salles, recebendo das mãos do vereador Jorcelino Monteiro. O vereador Kalil Filho fez a entrega ao farmacêutico Adelferno Marques. O ex-Prefeito Aristeu Ferreira da Silva recebeu do vereador Clarindo Pereira Estêves. Ao construtor Joaquim Sucena, a entrega coube ao Prefeito Cláudio Moacyr; o vereador Roberto Marinho entregou a de sua esposa, Sra.

atomize seu carro com o novo e revolucionário GIGLEUR ATOMIZADOR REGULÁVEL "ATOM"



- a super pulverização produz melhor mistura e melhor combustão
- reduz acima de 30% o consumo de gasolina
- aumenta a potência
- arrancadas mais rápidas
- evita a carbonização
- instalação na hora
- não exige modificação em seu carro

COMPROVADO NO TRÁFEGO E EM TESTES ELETRÔNICOS

um produto da
ATOM AUTO PEÇAS LTDA.

PARA MOTORES VW - 1.200 - 1.300 - 1.500 - 1.600

Rua Bernardino de Melo, 1849 — Fones 2197 e 2198

NOVA IGUAÇU — E. DO RIO — C. G. C. 30.775.506

Iesita Vasconcellos Garrido, Assistente Social; o vereador Adir Luiz Schueler fez entrega ao Sr. José Passos, Presidente do Tênis Clube. Ao prof. Pierre Tavares Ribeiro, a entrega coube ao vereador Ivair de Barros Simões. Preposto da JUCERJ, Gerônimo Peixoto do Vale recebeu do vereador José Kalil Filho. Como incentivador do progresso de Macaé, Sr. Amílcar Pereira da Silva recebeu do ex-Prefeito Antônio Curve Ben-

jamim, tendo o Sr. Carlos Marcelino, filho do homenageado, agradecido em seu nome. Ainda no decorrer da noite, o vereador Carlos Cordeiro, da C. Mudo vereador Eugênio Barreto, Presidente da Câmara Municipal de Magé, o livro "Magé - Terra do Dedo de Deus". Entre os presentes, anotamos o vereador Carlos Cordeiro da C. Municipal de Rio Bonito. Em nome do Legislativo, falou o vereador Adir Schueler.

IGUAÇU-NEWS

Pense nos Seus Pense no Amanhã

LETRAS DE CÂMBIO E LETRAS DE CÂMBIO COM RENDA MENSAL, LETRAS IMOBILIÁRIAS E CADERNETAS DE POUPANÇA COM JUROS E CORREÇÃO MONETÁRIA GARANTIDAS PELA LETRA S. A. E PELO BANCO NACIONAL DE HABITAÇÃO E TAMBÉM EMPRÉSTIMO PARA CASA PRÓPRIA

LETRA S.A.		crédito financiamento e investimento
RUA DO CÂMBIO 6 e 809 RIO DE JANEIRO		
<p>Atenção: Este é o único documento válido para a obtenção de crédito, financiamento e investimento na Letra S.A.</p> <p>No preenchimento do documento, deve-se observar as seguintes instruções: preencher com letra legível, por extenso, todas as informações solicitadas e assinar no campo de assinatura.</p> <p>Letra Imobiliária: R\$ 100,00</p> <p>O portador desta letra tem direito a receber, por corretagem, o valor da corretagem de 2% sobre o valor da letra e a correção monetária calculada de acordo com as estatísticas do Banco Nacional de Habitação.</p>		



LETRA S. A.

crédito, financiamento e investimento
rua da assembleia, 40-B loja
aut. Banco Central 229/65
inscrição no BNH 14

carteira de crédito imobiliária
DEPÓSITO A PRAZO COM CORREÇÃO
MONETÁRIA

Em Nova Iguaçu

RUA QUINTINO BOCAIUVA, 47

ONDE VOCÊ TERÁ AS EXPLICAÇÕES SOBRE AS LETRAS IMOBILIÁRIAS, CADERNETAS DE POUPANÇA, LETRAS DE CÂMBIO, FINANCIAMENTO PARA AQUISIÇÃO DE CASA PRÓPRIA, ETC.

NA
LETRA

DISTRIBUIDORA DE TÍTULOS E VALORES MOBILIÁRIOS
RUA QUINTINO BOCAIUVA, 47 — NOVA IGUAÇU
RUA BARÃO DO AMAZONAS, 514 — Loja 11 — NITERÓI
RUA CARVALHO DE SOUZA, 288-B — TEL.: 90-4900
RUA CONDE DE BONFIM, 480 — TEL.: 48-6349
AUTORIZAÇÃO DO BANCO CENTRAL Nº A-68/2599

PROCURE-NOS

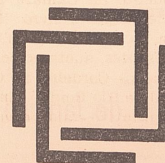

A Loteria do Estado do Rio de Janeiro

Com Autorização do Governador Geremias Fontes

REVERTE O SEU LUCRO EM BENEFÍCIO
DE OBRAS DE ASSISTÊNCIA SOCIAL DO
NOSSO ESTADO

Seja Você o próximo
Milionário-Plano Popular
a Partir de Agosto

NCR\$ 50.000,00

PAGAMENTO SEM DESCONTO

Dir.-Gerente - Irineu Martins da Rocha

Dir.-Tesoureiro - João Baptista Caffaro

Fiscal Federal - Oswaldo Figueira Filho



LOTERJ

Prefiram os Bilhetes da Loteria do Estado do Rio de Janeiro

● O FLUMINENSE FUTEBOL CLUBE de Macaé tem, em sua diretoria, uma plêiade esforçada e a nota original é que possui diversos diretores sociais: na Presidência e na Vice da tradicional entidade encontramos os Srs. Carlos Augusto Ramos Filho e Aluísio dos Santos, secretariados pelos Srs. Jorge do Patrocínio e Felizardo Terra Andrade; na tesouraria: Mauri Viana, Atanagildo Ramos, Malecio Barcelos Filho e Edilberto Saturnino. Dir. Social: Joseval Alves Soutinho, Nilton Guimarães, Jadir Vaz, José Carlos dos Santos, Luiz Cleber Pascoal, Rozane Abreu, Wilma, Lúcia, Tânia e Maria Cristina.

Conselho Deliberativo: Waldemar Santos, Acir Carlos Simas, Lineu Figueiredo Borges, José George Valença, Arilton Carneiro, Waldi Nascimento, José Alberto Marrocos Assaf, José Inocêncio de Andrade, Otacílio

de Souza Dutra, Gessy Vaz, Alan Zarou de Miranda e Dorival Pedrosa Bourret. Dep. de Futebol: Aires Soares de Souza, Noel Pinheiro e Roberto Crespo.

● O PREFEITO CLÁUDIO MOACYR DE AZEVEDO foi um perfeito "gentleman", presente a todas as promoções e um dos maiores incentivadores da extraordinária movimentação festiva de que a cidade vive anualmente.

● O Vereador Jorcelino Monteiro foi cicerone da direção de "IN" e é um eficiente relações-públicas. Tem um jeito todo especial de adorar Macaé e não se cansa de mostrar a cidade, suas praias, lagoa e recantos históricos.

● O Baile das Debutantes foi filmado pelo Serviço de Publicidade e Coordenação do De-

partamento de Turismo da Prefeitura de Friburgo.

● A parte cívica das festividades culminou com desfile; antes, no dia 25, houve juramento da bandeira e entrega de certificados de reservistas da 12.ª Delegacia do Serviço Militar.

● O TORNEIO DE PESCA contou com equipes local, guanabarina, niteroiense e campista e foi promovido pelo Anzol C. Macaé e sob auspício do Departamento de Turismo.

● MOMENTO de ternura foi o encontro de Confraternização dos Veteranos ausentes de Macaé.

● Os radioamadores, essa turma de abnegados, não poderiam estar ausentes e assim, às 10 hs do dia 28, promovido pela Labre, aconteceu o II ENCONTRO com demonstração pública.



Heraldo Sales & Cia. Ltda.

ARTIGOS ELETRO-DOMÉSTICOS E
MÓVEIS EM GERAL



AVENIDA GOVERNADOR AMARAL PEIXOTO, 130 - 140

TELEFONES: 2174 E 3330



A noite das debutantes foi acontecimento de elegância e charme e nossa objetiva fez entre outros, os seguintes flagrantes a partir da esquerda: Srt^{as} Elida, Sr^{as} Ivanice Almeida, esposa do Sr. Valcir Almeida; da JUCERJ de Nova Iguaçu e as Srtas. Marisinha e Nicinha:

CARAPEBUS — TERRA QUE NOS SEDUZ

CARAPEBUS pode se orgulhar de possuir a lagoa mais linda do Estado do Rio e, conseqüentemente, do Brasil. Com 15 kms de extensão, proporciona um espetáculo inesquecível. Mas lá não existe só o acidente geográfico. Existe a fazenda do Sr. Manoel Gomes da Silva Pinto, para os íntimos, "Manequinho", de onde o espetáculo é completo. CABO FRIO é "pinto" perto de Angra dos Reis e suas ilhas e Macaé com ilha, rio e lagoa. Outras visitas que são obrigatórias: Igreja de N. S.^a das Graças e N. S.^a da Glória, construída em 1952 graças aos esforços do FREI BALTAZAR. Usina de açúcar com produção anual de 300.000 sacas. O Distrito tem, como representante na Câmara Municipal de Macaé, o dinâmico vereador Cláudio Ferreira Estêves mas que

a gente amiga da terra prefere chamar de "Filhinho".

Dizem por lá que quem vai a Macaé e não viu CARAPEBUS, não viu um dos rincões mais bonitos da terra. E, para receber visitantes, com aquele jeitão todo especial, é a turma do "seu" Manequinho.

Um dos grandes sonhos do vereador "FILHINHO" é o asfaltamento da estrada que liga Macaé a Quissaman, passando por Carapebus.

● NO Festival do CHOPP, a mais notada foi Eliane, que exibia bonito anel. Disse que foi presente de admirador. O anel todos viram, mas o ofertante ninguém sabe, ninguém viu. *** O Moraes é vidrado por briga de galo e dizem que de certa feita, lendo um jornal que havia um galo de duas cabeças e três pernas, achou que, se treinado, seria um campeoníssimo em qualquer rinha. *** Muito comentado o vestido elegantíssimo

da LEILA, um dos brotos debutantes. *** Muitas pessoas estão perguntando por que não foi exigido rigor para os cavalheiros já que o sexo frágil usaria longos. *** MARIZINHA, simpatia em pessoa, deu "show" de elegância com um modelo atualíssimo. *** Tudo indica que o próximo prefeito de Macaé seja o Sr. Antônio Curvelo Benjamim, que mais uma vez provará sua capacidade administrativa. *** A reportagem de IGUAÇU NEWS voltou sensibilizada com o tratamento que lhe foi dispensado, não só pelo povo como pelos poderes públicos. Aliás, a caravana de "Grande Chance" disse publicamente que os macaenses são dos mais hospitaleiros povos do Brasil. *** Dona Cecília Borges, da IT MODAS, tem casa de veraneio em Macaé, e é uma admiradora fervorosa da gente e das coisas dali. *** O colunista S. Pereira Dias, que conhece quase todo o Estado do Rio, acha que Macaé, Angra dos Reis, Parati e Friburgo, em se tratando de turismo bem planejado, são os locais mais promissores na florescente indústria de angariar dólares.

● No Baile das Debutantes, vimos o casal Luiz Osório (elegantíssimos); Sr. Osvaldo Gentil e esposa; Marilena P. Garcia; Dr. Roberto; Deputado Itamir Abreu (perfeito "gentleman"); os modelos mais requintados: Margareth P. Garcia, Leila Gomes Estêves, Maria Cristina Gomes, Maria Josefa Formoso Sampapio, Tânia Castro Cruz, Márcia Pereira Garcia. Os brotinhos apontaram eles: Paulo César Garcia, João Batista e Geraldo Menecucci com os dos mais elegantes. *** Prefeito Moacir do Carmo, de Caxias, e sua esposa, ele veterano local, revendo amigos e mantendo contatos políticos. *** Muito comentada a prestimosidade do Major Emílio Dantas da Silveira, Comandante do Forte Marçal Hermes, que não mediu esforços para maior brilhantismo

das tarefas que lhe foram confiadas. *** Elegantíssimo o prefeito Cláudio Moacyr de Azevedo, sempre jovial, contagiando a todos com seu otimismo. *** Subchefe da Casa Civil: Márcio Moreira Paz. *** João Batista Gonçalves, Presidente do CDL local. *** Luiz Osório Rodrigues, Presidente do Rotary Clube. *** Carolino Benjamim, Presidente do LIONS; Salvador Antunes, dinâmico Presidente do Legislativo local. *** Dep. Itamir Honório Abreu. *** Ten. José Diniz, Secretário da ARENA. *** Dr. José Miguel, Diretor da AFI. *** Muito elegante a colunista do "DN", Siney Corrêa. Gostou de "Iguaçu News". *** Major Vasco Ribeiro da Costa. *** Vereador Jorcelino Monteiro. *** CONTROLE REMOTO: funcionou com perfeição, durante o baile, pois a Srta. Leda não deu chance ao seu Adames nem para uma pequena circulada pelo salão. *** Nicinha foi a mais circulante da noite, fofocando e encantando a todos com sua jovialidade e simpatia.

DESFILE CÍVICO E MILITAR

Têrça-feira, dia 29, aconteceu o desfile cívico militar, assistido pelo Governador Geremias de Mattos Fontes e outros inúmeros convidados ilustres. Constituiu uma parada de garbo e civismo, empolgando a todos os presentes, fazendo vibrar o numeroso público que acorreu às ruas.

Após o ato, o Governador Geremias Fontes foi convidado a inaugurar diversas obras realizadas. No Parque Infantil Maria Angélica Ribeiro Benjamim, Sua Excia., em companhia do Major Emílio Dantas, abriu os portões, dando por inaugurado o bem cuidado cantinho destinado às crianças. A Sra. Maria Angélica agradeceu a homenagem que acabava de receber.



Nosso giro continua pelo salão e na seqüência fotográfica aparecem Dr. Franco, Delegado de Polícia e seus familiares. Os casais Antônio Carlos e Prefeito Moacyr do Carmo. Colunista do "DN" Siney Corrêa, Valcir Almeida, Diretor de "IN", Dep. Itamir Abreu e Jornalista José Maria Miguel, Diretor da AFI.

CÂMARA MUNICIPAL DE MACAÉ

Ainda em vista, a reportagem de IN constatou diversos melhoramentos realizados, destacando a ELEVATÓRIA que possibilitou a instalação de esgotos; obras que estão sendo realizadas numa das ruas do Bairro Visconde de Araújo e a avenida que surgirá da Rua Dr. Bueno, que, após o término das obras, chamar-se-á Papa João XXIII. O Bairro de Botafogo ganhou um cais e, hoje, seu postal pode apresentar mais este importante melhoramento.

O Legislativo macaense se caracteriza pela seriedade e dinamismo, onde todos trabalham ativamente pelo interesse da próspera comunidade, num clima perfeito de entrosamento com o Executivo. As divergências políticas, quando as há, são esquecidas em prol do bem comum que exige o andamento normal de uma administração eficaz. Composta de 17 vereadores

dores, todos norteados em melhor servir, realizando às vezes tarefas estafantes, podem se orgulhar de pertencer a um dos períodos mais brilhantes da vida pública local.

Até 1909, a Câmara Municipal de Macaé era o único poder em Macaé. Os vereadores legislavam e o Executivo era exercido pelo seu Presidente. Em janeiro de 1910, sendo Presidente do Estado o macaense Alfredo Backer, o decreto n.º 1.131 criava a Prefeitura Municipal de Macaé, facultando ao chefe do Governo estadual a escolha do Prefeito. Daí para cá, longa é a história do Legislativo Macaense, sendo que em 1947 tomaram posse os primeiros vereadores eleitos depois da II Grande Guerra.

Vereadores

A Câmara Municipal de Macaé é composta de dezessete vereadores: Salvador Natálio Antunes, Presidente; Adyr Luiz Shueler, Júlio Bittencourt, Juarez Nocchi, Filhinho Estêves,

Atagildo Marinho, Luiz Edmundo e Rômulo Lago Leite, Jorcelino Monteiro, José Milbs Lacerda, Joaquim Lôbo, Jodir Corrêa, Lealdino Magalhães, José Calil Filho, Ivair de Barros Simões, Nacif Salim Célem e João José de Paula.

Funcionários:

Alcides Vieira, chefe do Serviço da Secretaria; Hélio Mussi, Oficial Administrativo; Hervé de Brito, Consultor Jurídico; Abrahão Agostinho, Oficial de Atas; Luiz de Queiroz Carneiro da Silva, Auxiliar Chefe da Secretaria e encarregado dos arquivos; Israel Bernardino da Mota, contínuo.

● ACONTECEU ainda no decorrer da semana festiva: — Palestra do prof. Newton Gonçalves de Barros, na Câmara Municipal e promovida pela União Espirita Macaense. Demonstração de ginástica calistênica. Baile do chopp. Torneio intermunicipal de boliche. Gincana automobilística. Desfile de Escolas de Samba. Baile em

homenagem ao Município. Missa campal. Futebol de campo com entrada franca. Coquetéis.

● Há um detalhe que enfeia determinado trecho da cidade: o ramal ferroviário onde toneladas e toneladas de material estão atiradas ao relento. Se não têm utilidade, devam fazer como na Flórida: atirem no mar.

● Marcaram época, pela beleza, os canecos do Festival do Chopp. Confeccionados em Santa Catarina, de melhor aspecto e qualidade.

● O FESTIVAL MACAENSE

DE MÚSICA POPULAR selecionou 25 composições das quais saíram as 15 finalistas.

● O hangar do Aeroclube de Macaé tem 500 metros quadrados e vem incentivando o intercâmbio turístico.

● O Prefeito Cláudio Moacyr não descuidou de nenhum dos setores de sua administração.

Estêve em visita às obras do ginásio de Carapebus, que vai dar mais possibilidades à juventude estudiosa daquela distrito.

● Quem está satisfeito com o andamento da estrada que liga Carapebus à Conceição de Macabu é o edil Clarindo Ferreira Estêves. É um batalhador pelas melhorias do seu distrito.

● Em 156 anos de Macaé, a partir de 1913, o Município experimentou 33 administrações diferentes e, em aproximadamente dois anos e meio, seu atual prefeito, o jovem Cláudio Moacyr de Azevedo vem dando sobejas provas de sua capacidade administrativa. Assessorado por um seleto grupo e contando com o apoio da maioria da edilidade, implantou uma nova ordem e, aos poucos, realizando obras objetivas, vai transformando o aspecto geral da cidade. As promessas feitas durante suas campanhas não foram meras plataformas eleitoreiras. Estão se tornando realidade e em todos os setores de sua administração. Porém sua ação renovadora não se limita apenas ao centro. Os distritos, mais do que nunca, estão sendo lembrados. Primordialmente, conservação de estradas, que é de interesse geral. Sana, por exemplo, ganhou iluminação que era aspiração da população. Mais rápido do que se esperava, Capelinha do Amparo ganhou uma escola; Carapebus ganhou ginásio (em construção) e estrada. Ainda no decorrer deste ano será construído o prédio da biblioteca. Residentes das imediações do matadouro dentro de pouco tempo deixarão de reclamar contra os inconvenientes acarretados pelas precárias instalações; agora, cumprindo o prometido, um novo prédio atenderá aos serviços. O maquinário já foi adquirido, o terreno já está doado (6.600 metros quadrados) na área do antigo campo de aviação.

Esgoto e calçamento são problemas prementes, contudo, antes do calçamento é lógico que

Casal Cel. Vasco Ribeiro da Costa e o Presidente da ARENA local, sr. José Diniz Gonçalves e filha. Sr. Gerônimo Peixoto do Vale e familiares. Major Emílio Dantas da Silveira, em palestra com o Prefeito Cláudio Moacyr Azevedo.

se instalem os esgotos e é isto que o dinâmico Prefeito vem realizando, numa demonstração evidente de que ao seu governo não interessam obras de fachada. Nova técnica vem sendo utilizada na substituição da rede de esgotos obsoleta. Mais de oitenta mil metros quadrados de ruas já foram calçadas. Realizou a construção e remodelação de praças ao mesmo tempo que iluminou diversas ruas e avenidas. Desapropriou casas e terrenos para a construção de duas pistas de rolamento que virão

em muito beneficiar o tráfego rodoviário ao mesmo tempo que trarão melhor aspecto à cidade. Ainda dentro de pouco tempo, as famílias terão um novo mercado em dois pavimentos dotados de boxes para os diversos ramos de comércio, assim como bares. Abrir estradas é o lema do Prefeito e isto vem cumprindo paulatinamente dentro das possibilidades, dentro de uma prioridade absoluta imposta não pela política ou políticos e, sim, pelas necessidades reais dos loquazes visados.

SANEAMENTO E CONSTRUÇÃO EM GERAL
TOPOGRAFIA ETC.

Construtora Metro Ltda.

DIRETOR:

FRANCISCO F. MORAES

RUA JOSÉ HIPÓLITO DE OLIVEIRA, 74 — Nova Iguaçu — Estado do Rio

0*0
0*0

Escritório:

RUA OTÁVIO TARQUINO, 45 — Sala 216



Marwilf - Administração de Bens Ltda.

AV. AMARAL PEIXOTO, 271 - s/104/5 - Tel.: 2744 — NOVA IGUAÇU



MARWILF — A SIGLA QUE TRADUZ EXPERIÊNCIA E CONFIANÇA É A QUE MELHOR ADMINISTRA. INAUGURANDO RECENTEMENTE NOVA MODALIDADE DA CADASTRAÇÃO, EM VIRTUDE DO ACRÉSCIMO DE SERVIÇOS, MARWILF DENTRO DO COMPLETO ATENDIMENTO, PROPORCIONA ASSISTÊNCIA JURÍDICA GRATUITA AOS SEUS LOCADORES.



Marwilf é Considerada de Utilidade Pública
CINCO ANOS DE EXPERIÊNCIA. MAIS DE 3.500 CLIENTES

~~~~~  
**Seja você, um dos que também  
usam os serviços de MARWILF**

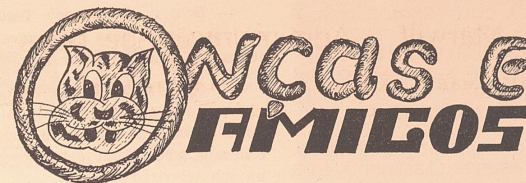

LÚCIO GUERRA

#### A SALVAÇÃO DO NAVIO

Extraído do diário de uma passageira do QUEEN MARY, em uma de suas muitas viagens em redor do mundo.

1.º dia da viagem — céu limpo, mar calmo, e todos são como se fôssem de uma só família;

2.º dia de viagem — tudo conforme o primeiro dia, porém o Comandante começou a me olhar insistentemente;

3.º dia de viagem — sempre como no primeiro e segundo, porém o Comandante aproximou-se de mim e me convidou para ir ao seu camarote para um jantar íntimo, e me recusei ao convite estrategicamente;

4.º, 5.º, 6.º, 7.º e 8.º dia, sempre iguais aos primeiros, porém o Comandante me assediava com mais insistência, tentando me segurar pelo braço para ir ao seu camarote jantar, e mais uma vez continuo invicta;

9.º dia de viagem — o Comandante desesperado ajoelha-se aos meus pés, e pede-me com lágrimas nos olhos que aceite o seu convite, e eu continuei invicta;

10.º dia de viagem — o Comandante desesperado apela para a ignorância e diz:

— Querida... Ou você vai ao meu camarote jantar comigo, ou eu boto o navio a pique em menos de uma hora...

11.º dia de viagem — salvei mais de mil passageiros...

\* \* \*

#### A BAIANADA

Certo baiano resolveu fazer uma brincadeira com um seu amigo carioca, e, fazendo um sapatel com muita pimenta malagueta, convidou-o para comer. Para que o carioca não percebesse a maldade em forma de brincadeira, o baiano começou a comer primeiro, porém, não resistindo ao ardor da pimenta que estava por demais, seus olhos começaram a lacrimejar. O carioca, vendo-o a chorar, perguntou-lhe:

— O que é que há com você, baiano?

— Bem, meu amigo... É que lembrei da da minha mãe na Bahia... (respondeu-lhe o baiano).

Isto respondido, o carioca comeu a sua primeira garfada e, ao mastigar algumas pimentas, começou a sair lágrimas de seus olhos também, e muito contente e sorridente o baiano, pensando que o carioca iria brincar das pimentas mastigadas, perguntou-lhe:

— E você, carioca? Por que está chorando?

— Bem... (respondeu o carioca bem esportivamente) É porque também estou me lembrando da tua mãe...

\* \* \*

#### O PAQUERADOR

E tinha um certo Gerente de uma loja, que não podia ver uma peça de vestido que metia logo as conversas. Era considerado o maior conquistador do bairro, e era tido como o Rei da Paquera. Certo dia ficou doente em casa e telefonou para o seu patrão dizendo:

— Patrão... Hoje não posso ir porque estou acamado...

— Com quem? (Perguntou-lhe o patrão do outro lado do fio.)

Todo filósofo tem seus pensamentos imortais, e alguns até são usados como exemplo da humanidade, e para eu não ficar para trás, certo dia acordei mais cedo, para ter mais tempo para não fazer nada, e ficando mais tempo sem fazer nada, ipso facto, tive tempo para inventar meus pensamentos, que, se não ficarem imortais, pelo menos dará vontade de alguém me matar. Mas, então, vamos a eles...

\* \* \*

#### PENSAMENTOS:

RIO QUE TEM PIRANHA, MACACO TOMA ÁGUA DE CANDINHO E BOI ATRAVESSA DE ARMADURA.

AS COISAS QUE MATAM NESTE MUNDO SÃO: TROMBADA DE CARRO, TROMBOSE DAS CORONÁRIAS, MORAR COM SOGRA E CHEGAR AS QUATRO DA MATINA...

AS COISAS MAIS ENJOADAS DO MUNDO SÃO O GENRO SABER QUE CAIU UM AVIAO, E RECEBER UM TELEGRAMA QUE A SOGRA SEGUIU DE TREM PARA SUA CASA.

O CONCEITO MAIS ALTO QUE CONHEÇO É O DE QUE, PARA SER UMA BOA SECRETÁRIA, BASTA SER UMA SECRETÁRIA MUITO BOA.



PEIXE SE PESCA COM ANZOL E ISCA, E MULHER... BEM... MULHER SE PESCA COM TALÃO DE CHEQUES E CHEVROLET IMPALA.

O HOMEM SOLTEIRO SENTE MEDO POR ESTAR ISOLADO, E QUANDO CASADO, SENTE O MESMO POR ESTAR AMARRADO.

BURRICE É O ROBE DAS MULHERES BOAS, MESMO PORQUE NAS ESCOLAS ENSINAM DE TUDO, MENOS SER BOA.

A MULHER MAIS TROUXA CONSERVA UM RELÓGIO NO ESCURO SEM PERDER UM PARAFUSO.

O ALEMÃO INVENTOU O PIANO PARA SER TOCADO E O PORTUGUÊS DESCOBRIU QUE TAMBÉM PODE SER CARREGADO NA CABEÇA.

#### PERGUNTAS CRETINAS COM RESPOSTAS IDEM.

— O que será que a REBOLETE fez para passar no exame do DASP? Dizem que para passar nos exames de lá tem que ter boas qualidades e ser sabida? (Perguntou Pancrácio ao Tezourinha).

— Bem... (respondeu Tezourinha). Sabida ela não é, mas boas qualidades ela tem até de sobra em todos os lados...

— Senhor Diretor, eu tenho dezoito aninhos, um metro e setenta, oitenta de busto, vinte e cinco de cintura e noventa de quadris, e desejo saber o que é preciso para ser vedette na sua televisão?

— Bem... É só dizer quanto quer ganhar, e quando quer começar a trabalhar...

Aquêle velhote ao dar entrada no céu, São Pedro lhe perguntou:

— Por que vieste parar aqui?

— O senhor quer mesmo saber? Então dê um pulinho na Guanabara e atravesse a Avenida Presidente Vargas em plena duas horas da tarde...

— Se a Esperança é a última que morre, por que no desastre com o Fusca do Eustáquio, ESPERANÇA, sua mulher, foi a primeira a morrer?

## PRODUTOS BRAHMA

Rogério Carelli Comercial  
de Bebidas Ltda.

AVENIDA GETÚLIO MOURA, 420 — TELEFONES: 7024 E 7141  
MESQUITA — ESTADO DO RIO

## DESTAQUE NA JOVEM GUARDA

Rosângela de Almeida Mauricio, cujo "debut" aconteceu no Copacabana Palace, numa das festas mais bonitas do ano, é nosso destaque de hoje. Nasceu no mês mais lindo, que é o de dezembro (dia 14), e é filha do casal Aileida Quaresma da Costa Mauricio (uma das mais elegantes da nossa sociedade) e do Sr. Braid de Almeida Mauricio; tem dois irmãos: Braid e Gastão. Os cinco formam uma família das mais alegres e encantadoras, pela jovialidade e camaradagem. Residem atualmente na Guanabara, mas continuam assíduos em Nova Iguaçu.

ROSÂNGELA cursa o científico no Colégio Jacobina onde o método de programação é diferente, uma espécie de "Classífico", como as próprias alunas apelidam, isto porque, estudam, no primeiro ano, o clássico e o científico, o que é de grande vantagem, pois experimentando todas as matérias, apesar de sobrecarregadas pelos múltiplos estudos, ao atingirem o segundo ano já podem definir as afins, e completar o

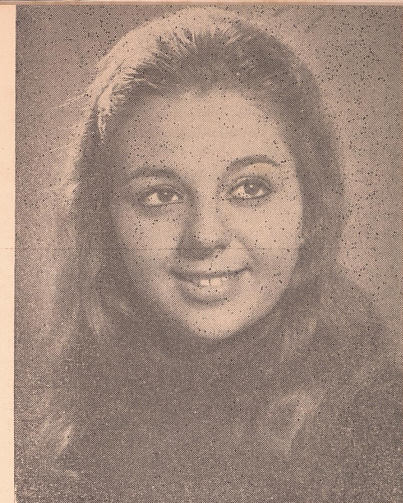

*Sem ser paradoxal, ROSÂNGELA é surpreendente romântica, esportista; p'ra frente-estudiosa; elegantíssima-esportiva. Nossos três flagrantes dão bem uma idéia das facetas da personalidade de Rosângela.*

desenho. Pretende ser arquiteta e fará, ainda, curso de Belas-Artes.

Apesar de empolgada com o feito que chamamos o maior do século, ou melhor, de todos os tempos, que é a descida do homem na Lua,

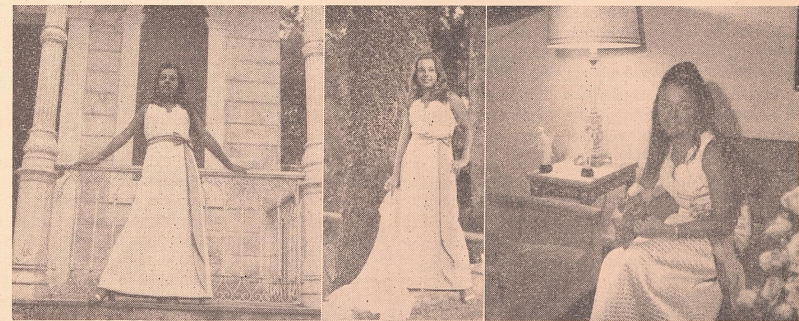

ROSÂNGELA — iguaçuana "globe-trotter", residente na Guanabara e uma das mais elegantes da nossa jovem-guarda.

curso preferido. Além destas, Rosângela estuda inglês no IBEU, e, ainda, em 69, forma-se em piano pela Universidade da Escola Nacional de Música. Fez curso de etiqueta e perfeccionamento na Socila. Gosta de matemática e adora

vibrando com toda a força de sua juventude, integrada no que chama de agitação do século, com a juventude P'ra frente, com a era do jato, continua a adorar uma "romântica noite enluarada, principalmente no mar".



há completa dedicação, principalmente entre mim e meus irmãos. Nossos pais, a quem chamamos paizinho e mãezinha, com todo carinho, completam o maravilhoso do nosso lar.

Gosto de quase todas as cores, mas sinto certa preferência pelo azul turquesa, branco e verde-bandeira. Quanto aos perfumes, a indústria francesa é insuperável e gosto de Diorissimo, Vivará, Fleur de Rocaille, Cabocharde e Jolie Madame. As flores são algo de maravilhoso, mas as rosas vermelhas são as minhas preferidas.

Rosângela fala um pouco de inglês e tem em mira aprender também francês e italiano. Quer realizar todos os seus ideais, incluindo uma viagem à Lua e espera "que o mundo continue evoluindo, mas que todo este progresso não afete o mais lindo sentimento da humanidade, que é o amor, e que o mundo consiga uma paz perene".

Apesar de conhecer 12 países europeus, 1 da América do Sul e 1 da África, deseja muito conhecer os Estados Unidos (pelo progresso), Suécia (pelo Sol-da-Meia-Noite) e Japão para ver as cerejeiras em flor e conhecer seu povo exótico. Do Brasil conhece os oito principais Estados, mas quer conhecer todos, o que fará gradativamente.

Em suas longas viagens pelo exterior, são muitos os fatos pitorescos mas, e num relance, lembra-se de um pela simplicidade: — É que em plena Munique, onde não conseguiram hospedagem devido a cidade estar em festas, tiveram que pernoitar no próprio carro e, para surpresa, pela manhã, foram acordados com um ruído estranho: um boi farejava o veículo como querendo descobrir algo.

Admiro música clássica, — continua Rosângela —, mas vibro com o ritmo contagiante da bossa-nova. Natação, vôlei e tênis são os esportes que mais pratico.

Em primeiro lugar do mundo coloco meus pais: paizinho é um homem formidável, bom e com grande espírito realizador; mãezinha é admirável, sabe compreender os filhos, é meiga e carinhosa. Enfim, acho que todos os elogios, para ambos, são poucos. Depois, se eu tivesse que convidar alguém para jantar, queria os astronautas.

Quanto ao casamento de Jackeline e Onassis, é uma questão pessoal; respeitando a opinião alheia, no entanto, acho que foi uma reunião de fortuna, projeção e amor, que condicionaram uma felicidade.

Convidada a citar as senhoras elegantes de suas relações, nosso "Destaque..." esquivou-se, alegando que seria desleal pois poderia esquecer o nome de alguma.

# scotch

restaurante  
drinks • hi-fi  
ar condicionado

Aberto pela manhã, para almoço, a partir das 11 horas. Música selecionada, em ambiente refrigerado. O alto padrão de conforto, onde os preços são iguais aos demais restaurantes

você não precisa ir ao rio  
você precisa é conhecer scotch

aberto desde 11:00h  
rua don walmor, 83-nova iguaçu

— E sobre o que chamam de Juventude P'ra Frente?

De seus pais e irmãos, Rosângela nos diz: — Acho tudo maravilhoso na minha família, onde

— No sentido da extravagância, é uma minoria. Preferindo acreditar que a juventude vive a evolução da época tecnológica, isso é, juventude que quer aprender.

— Que acha de uma universidade para Nova Iguaçu?

— Veria com grande satisfação; acho que já devia ter há muito tempo.

— Um título de Miss lhe modificaria?

— Não; tenho personalidade marcante e não havia de ser um título que iria me modificar; no entanto, me sentiria muito feliz em poder representar meu estado ou o país.

— Quais os locais de Nova Iguaçu que você mostraria como atração?

— Nova Iguaçu Contry Club, DOM FELIPPE, Esporte Clube Iguaçu e a represa de Caioaba, que fornece água para o Rio.

— Que acha de "Iguaçu News"?

— Um belo meio de divulgação e que nos coloca sempre a par dos principais acontecimentos da nossa vida iguaçuana. Parabéns a todos.

Rosângela não tem muito tempo para ler, mas adorou "Meu Pé de Laranja Lima" e atual-

Representante das afamadas Máquinas e Motores SINGER — Vende à Vista e a Prazo — Fogões, Geladeiras, Rádios Televisores e Móveis Fôrmica e Estofados.

## NOVA IGUAÇU MÁQUINAS LTDA.

Representante exclusivo de Óleos — Agulhas e Peças por Atacado  
FAÇA-NOS UMA VISITA SEM COMPROMISSO

RUA MARECHAL FLORIANO PEIXOTO, 2.250 — TEL.: 2413  
NOVA IGUAÇU — ESTADO DO RIO

RUA EMÍLIO GUADAGNY, 1.989 — MESQUITA  
RUA ROCHA CARVALHO, 1.424 — BELFORD ROXO

mente está às voltas com Camões por questão de estudo. Gosta de Chopin mas é preciso saber como, quando e onde. Gostaria de ir à Lua, conhecer novos mundos e como companhia levaria ou uma criatura tão ansiosa e sonhadora quanto ela ou um sábio que fosse explicando tudo. Quanto ao divórcio é a favor, como solução para os casos de casais que, por outros meios, não encontram saída. Acha que a mulher dirigir carro não é vaidade e sim uma necessidade.

Rosângela conhece famosas praias entre elas Estoril, Cannes, Nice, San Sebastian, etc., "mas as mais bonitas são Cabo Frio, Ipanema e Copacabana".

Os vultos de nossa história que mais admira são Santos Dumont, D. Pedro I, Tiradentes, Princesa Isabel, Ruy Barbosa e Castelo Branco.

— Que é ser elegante?

— Ser elegante é reunir uma série de fatores que incluem saber receber, ter bom gosto,

charme, ser discreta, ter um conhecimento geral, ser simpática e educada.

— Que acha dos cabeludos?

— Como artista de cinema ou teatro, dependendo do galã, acho bonito, mas com os beatiniks, para andar nas ruas, acho ridículo.

— Que falta ao Country Club?

— Um lago com pedalinhas; uma boa ducha; sauna; play-ground e uma mocidade animada para poder disputar estas boas cousas.

Rosângela numa escreveu poesias pois sempre preferiu música; no entanto gosta dos pensamentos de Belmiro Braga, Goethe, Anatole France, mas acima de todos Belmiro Braga. Não leva horóscopo muito a sério e lê mais por curiosidade, mas acha que há algo de positivo coordenando as reações e as personalidades de acordo com os signos.

Nossa entrevista estava chegando ao fim e Rosângela agradecendo fez votos para que "IN" cresça cada vez mais e que a equipe seja feliz.

## "A POPULAR"

### Ferramentas, Ferragens e Louças Ltda.

FUNDADA EM 1890

FERRAMENTAS, FERRAGENS, LOUÇAS, TINTAS E ARTIGOS PARA PRESENTES EM GERAL

DUAS FRENTES:

RUA MARECHAL FLORIANO PEIXOTO, 1836  
TRAVESSA ROSINDA MARTINS, 16

TELEFONE: 2804 — NOVA IGUAÇU — ESTADO DO RIO



# Mexerica & Sociedade

Sunny



FAMILIAS TINOCO-ERMIDA

Conforme noticiáramos na edição anterior, realizou-se no dia 15 de julho último, na Catedral de Nova Iguaçu, o enlace dos jovens Suely e Sérgio Roberto, das tradicionais famílias iguaçuanas Tino e Ermida.

A bênção nupcial compareceu o que há de mais seleta na sociedade iguaçuana. Flagrante dos jovens nubentes, após a bênção.

Foi realizada no último dia 28 de julho, no Country Clube de Nova Iguaçu, em homenagem a todos os aniversariantes cuntriários do mês de julho, uma festa linda e afirmativamente inédita na sociedade iguaçuana. Salões lindamente decorados, luzes negras, e um enorme bôlo que foi repartido entre os presentes. Como não poderia faltar, houve a valsa, e, ao som da mesma, cada aniversariante apagou uma vela, participando logo depois de um sorteio de presentes que foi ofertado, pelo próprio Clube, aos "nivers" presentes, que foram a Sra. AMINE KILSON MELLO (1.ª dama do NICO), Srtas. Kate e Karen Lavinis (competindo em elegância com a mamãe Zita),



Grupo feito no dia 29 de julho passado, no decorrer dos festejos juninos Profas. Olagarina, Geitheia, Amazilda, Guimomar Barbosa Leite (Diretora) Lizete, Neide, Ana Maria, Esther, Vera, Nely, Delia, Neuzi, Ruth, Matilde, Maria José, Marialva, Maria José, Wilma e Ruth.

Mary Guimarães, Livia D' Gregório (sua mãe Sra. Congetta devia integrar a lista das 10 mais elegantes de Nova Iguaçu), e a mais sumida do ano, que é a Sada Milton, que está cada vez mais linda, os Srs. Dr. Ibsem Maiolino (muito, muito elegante, de smoking), Dr. Paulo Machado (sua esposa Sra. Argenti-na era uma das presenças mais lindas e elegantes), Marcelus Lavinis (precisando fazer regime), Sr. Joaquim Coelho, Alexandre Carlos Mamede, Gaspar Zamolyi, Dr. Agostinho Estêves.

Foi um destaque a apresentação feita do baile, pelo jornalista Marcos Vinicius, do Jornal da Tijuca, e que agradou plenamente. O mesmo estará no próximo dia 30 para apresentar a domingueira do aniversariante do mês de agosto. O jornalista S. Pereira Dias, por ter viajado para Carangola, não pôde comparecer, deixando de ofertar o champanha do mês.

Parabéns ao distrito de Belford Roxo, com o privilégio de ter como seu primeiro administrador o dinâmico Dr. Carlos Alves de Oliveira, que unido aos seus colaboradores trabalham incansavelmente no empreendimento de melhorar o todo da cidade, e isso o veremos realmente, pois o conhecemos de perto e podemos assegurar. Além das suas previsões na limpeza urbana, administração, biblioteca, arrecadação, fiscalização (que é quase nenhuma) e ainda o tão necessário cadastramento de imóveis, que nunca foi lembrado por ninguém. Ele não esqueceu e porá, em um dos primeiros planos, a Assistência Social, mostrando assim o seu espírito comunitário, ao lembrar dos menos favorecidos pelo destino. Parabéns a Belford Roxo, parabéns ao povo e aos pobres, e um abraço ao Dr. Carlos com todo o nosso apoio e admiração.

IGUAÇU-NEWS

## COMVAL indica...

sinal aberto  
para um bom  
investimento



LÊTRAS  
DE CâMBIO  
S.B. SABBÁ

Crédito, Financiamento  
e Investimentos S/A

distribuidores  
gerais:



COMVAL - DISTRIBUIDORA DE VALORES E  
TÍTULOS MOBILIÁRIOS LTDA.

Lojas: Av. Rio Branco, 156 - 2.ª sobreloja, 316

Tel.: 32-1213 - 22-8145 - Rio - GB

Petrópolis: Rua 16 de Março, 288 - Tel.: 6539

Terezópolis: R. Francisco Sá, 131 - loja-B - Tel.: 3075

N. Iguaçu: R. Maria Adelaide Carvalho, 50 - Tel.: 2516

Numa semana mais que festiva no mês de julho, a prof.ª Yedda de Souza Lucas comemorava, na sua casa de campo em Miguel Couto, o "niver" de sua genitora, Sra. Francisca D. Souza, e de sua linda filha Ana Luísa, numa bonita festa onde o scotch transbordou, pois para completar a semana de alegria seu irmão Ataliba trocou alianças com a Srta. Júlia Maria Conceição. Entre as muitas pre-

senças anotamos a simpatia e elegância das Srtas. Cléria Vardith, Debora de Moraes, Dionélia Lúcia Campos e Solange Mascarenhas Rangel.

\*\*\*

O NICO marcou para o próximo dia 20 de setembro a festa mais linda da baixada fluminense, o tradicional "Baile das Debutantes", que este ano coincidirá com o aniversário do

clube, sendo de esperar que o sucesso vá muito além das expectativas, pois só nomes como de Maria Nilce Miquelotty, Zilda Maria de S. Mello, Naira Kilson Mello, Bernadeth Santos Duarte, Vânia Pereira, Bethy Miratty, Rita de Cássia Lubanco, Alcione Guimarães, Jussarinha de Mattos, Alvarita e Rita Coutinho de Campos, Elizabeth Gatto, Eloisa Bouças, Mara Marcondes, Rosane Cardoso, Luísa Cristina Quaresma, Maria Elisa Nunes, Vera Lúcia Granado e Lúcia dos Santos, entre muitas outras que também irão ser apresentadas à sociedade em baile a rigor e que marcará época na alta roda fluminense. No palco a orquestra e show de Perminio Gonçalves, comandando as ações.

\*\*\*

Neste mês de agosto estavam superfloridas as salas da Faculdade Iguaçuana (CAP) com o movimento das 60 professoras da Cruzada ABC Fluminense que estão fazendo a 2.ª fase. Sucesso a todas elas é o que desejamos, e parabéns aos assistentes, diretores, supervisores e coordenadores, por mais esse empreendimento comunitário.

\*\*\*

Drops Antenorzinho Amaral (o "regenerado", até quando só Deus sabe) era o que menos bebia na festa julina (julho) promovida pela Lídia Maria Raulhelly em seu sítio lindo de morrer em Ambai, enquanto isso o Edu Coração de Ouro Baroni, que fazia companhia às lindas Marilu e Leninha Magalhães, em lindos poemas exaltava a beleza das mesmas. \*\*\* Quem comandava as ações era a turma da Tertuliano de Mello, que no momento se compunha das Srtas. Vera Lúcia Dias dos Santos, Heloisa Nascimento, Ana Maria da Silva Gonçalves, Laura Dias dos Santos e dos garotões João Luiz de Nascimento Jr., Isaac Gonçalves, José Simões (Jerry Lewis), José Antônio do Nascimento e Marcelo Rejane. \*\*\* Os Dedos de Ouro e Seu





**FLAGRANTE DA FESTA REALIZADA NO GINÁSIO MUNICIPAL MONTEIRO LOBATO:** *Imprensa Polícia Medicina: A partir da esq. Dr. Otávio França, Sargt. Raymundo Nonato, Dr. Marcondes (Delegado de Polícia); Valcyr Almeida (Diretor e "IN") Antônio Carlos e dr. Sebastião.*



*Outro aspecto da festa do GINÁSIO MUNICIPAL MONTEIRO LOBATO, no momento em que sua Diretora, Profª Dilma e a profª Ana Maria coroavam a Rainha dos festejos juninos.*

Órgão, conjunto que agradou milhões na noite, que estava bem fria. \*\*\* Foi batizado no último dia 27, na Catedral de Nova Iguaçu, o garoto Junemar Marinho da Silva, filho do casal Jonas e Marionete Marinho da Silva. Foram seus padrinhos o Sr. Jorge Ribeiro de Souza e a Sra. Vera Guimarães Souza. \*\*\* No dia 13 passado houve um grande jantar no NICC por motivo do primeiro aninho da filhinha do casal industrial José Coelho. Como sempre o colunista esteve presente incógnito.

NIVER: 1.º aninho de Marcos Paulo Campelo Ruivo, filho do casal Rosali-Manoel Ruivo, no dia 27, que, em sua residência, recebeu grande número de amiguinhos para a grande mesa de guloseimas. Entre os adultos, a reportagem anotou: Sra. Darcy Papaleo, Sr. Domingos Bruno, Dr. João Victor Bruno e família, Dr. José Carlos Santos e Sra., Dr. Humberto Ruivo e Sra., Sr. e Sra. Serafim Sofia.

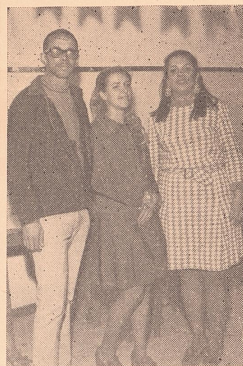

**ARRAIAL DO GRUPO ESCOLAR VICENTINA GOULART**

Flagrante da festa junina realizada no Grupo Escolar Vicentina Goulart: Contador João Sylvio Coutinho de Moura e sua esposa, prof.ª Evangelina Soares de Moura, e, ainda, a prof.ª Arlete Pereira Dutra.

O conjunto "The Gathor" fez música de verdade, agradando a todos os presentes.

LENINHA E MARULU MAGALHÃES aconteceram em Ouro Preto. Na foto, as elegantes iguaçuanas, junto a esposa do Prefeito, Sra. Ester Antunes Magalhães, aparecendo ao fundo o histórico Chafariz de Marília. Leninha e Marlu foram assistir ao festival de inverno mas com esticada por Barbacena, Belo Horizonte e Juiz de Fora. Em Ouro Preto ficaram conhecendo monumentos, brotos históricos, obras de Aleijadinho, igrejas tradicionais, brotos p'ra frente, prédio onde estiveram aprisionados os inconfidentes, brotos seculares, museus etc. Voltaram vidradas pelo passeio.

\*\*\*

O CLUBE DOS DIRETORES LOJISTAS DE NOVA IGUAÇU - convidou o Prof. Frank Lenart para chefia do Serviço de Proteção ao Crédito, em substituição ao Sr. Armino Brochado, da Casa Alex, que se encontra desaparecido desde o mês passado em consequência de uma pane no motor do avião em que

viajava. Armino desfruta de grandes amizades nos meios iguaçuanos e sua ausência vem sendo bastante lamentada pelos que tiveram o prazer de desfrutar de sua amizade.

\*\*\*

ENLACE de Sueli e Sérgio Luiz, no dia 23, Igreja de Porciúncula de Santana. Ela filha do casal Otholinda-Hilton Cândido dos Santos. Sérgio Luiz é filho do casal Elza-Silvio de Oliveira Campos. Os nubentes, que são da melhor sociedade niteroiense, aconteceram com recepção das mais elegantes.

\*\*\*

PAULO MACEDO, que foi um dos proprietários-fundadores de CANEQUINHO, depois que deixou o negócio, está representando, na GB e Baixada, uma das firmas mais poderosas de São Paulo: F. Slaviero Filhos S/A (bancos, madeira, bebidas, veículos, maquinário pesado etc.).

\*\*\*

SINDICATO DOS RODOVIÁRIOS homenageou patrono e jornalistas, numa simpática festa acontecida em sua sede. No

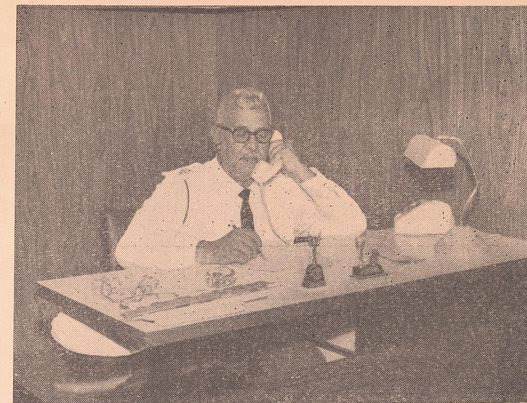

MARINHO MAGALHÃES completou 31 anos de Nova Iguaçu e 30 de Secretária de Segurança, com uma fôlha de bons serviços prestados ao Departamento de Trânsito de nossa cidade.

Casado com a sra. Sara Marques de Magalhães hoje falecida do seu primeiro matrimônio, tem três filhos Renato Marques Magalhães, sub-gerente da Caixa Econômica de Resende, Aida Robson Magalhães, alta funcionária da Prefeitura e Mário Magalhães Ferreira. Do segundo matrimônio com a Sra. Marieta Reis Magalhães, nasceram ainda, Márcio, Amauri e Mauro.

Marinho Magalhães é figura benquista em nossa cidade. Criatura simples, amiga, é um dos mais esforçados funcionários do nosso ITP. Foi eleito Gurda-Padrão de 1968.



Flagrantes do almoço oferecido pelo Corpo de Bombeiros de Nova Iguaçu, no ensejo do seu sexto ano de fundação.

A brava corporação iguaçuana que agora tem dotação orçamentária graças à compreensão do Interventor Ruy Queiroz, tem um efetivo de 41 homens, 4 viaturas e 2 socorros, mas necessita muito mais, incluindo-se viaturas, material de equipamento e completar seu quadro pessoal que precisa de 61 homens.

Na foto feita no decorrer do almoço, vimos a partir da esquerda, nosso Diretor Valcyr Alemida, sr. David B. Gonzalez e as professoras Evonete Alves de Souza, Laurice Fereira, Selma Ribeiro, Kledia Luzia, Cleria Tarditte e Deborah Ribeiro, que estão fazendo curso no Centro de Orientação e Proteção Comunitária do MEC de que é Diretora a profª Izis de Oliveira.

IGUAÇU-NEWS

ensejo foi entregue um troféu ao jornalista do ano.

\*\*\*

RICHARD, o garotão, expôs quadros no ECI. Além de artista, tem a SEFAL que faz miséria com alumínio. RICHARD HAUGESSEN participou com Aloísio Leone, Luís Carlos Pappas, Márcio Reis, Nilton Belém, Rose Marie e William Rodrigues da Exposição Versão 69 de Artes Plásticas (pintura, escultura, colagem e desenho).

\*\*\*

VIA A GENTE RECOMEÇARÁ SUAS ATIVIDADES EM NOVA IGUAÇU; participou do FESTIVAL DA CANÇÃO REALIZADA NO ESTADO DO RIO, ONDE TEVE UMA DE SUAS MÚSICAS CLASSIFICADAS EM ÓTIMO LUGAR. Stefan é um dos maiores incentivadores do grupo. Quem estiver interessado, deverá se dirigir à Catedral de Nova Iguaçu e procurar um dos dirigentes do grupo.



Dia 30 é baile de aniversário de Jarbas Gonçalves. Aristides Santos e seu conjunto (da Excelstor) estará animando a noite. No dia seguinte, no Grêmio Social de Andrade de Araújo, Festival de Conjuntos.

\*\*\*

A inauguração de LETRA (Distribuidora de títulos e valores imobiliários) foi a mais elegante de todos os tempos de Nova Iguaçu. Garçons alinhadíssimos, bebidas finas e bufê dos melhores. Parabéns à conceituada organização chefiada em Nova Iguaçu pelo Bretas e que conta com excelentes rapazes da nossa sociedade.

\*\*\*

DIZEM pela aí que uma companhia de seguro não pagou nem os prejuízos que um dos seus representantes teve com o incêndio de seu carro. Será?

\*\*\*

Aniversariou, no dia 22 de julho passado, a Sra. Marlene da Silva Soares, esposa do Sr. Jaime Roberto Teixeira Soares, residente em Engenheiro Pedreira, onde possuem grande círculo de amizades.

\*\*\*

QUEM já vai apagar primeira velinha, ou seja 1/12, é Ana Paula (1.º mês), filha do casal Onofre-Iara Ennes Tinoco de Freitas.

\*\*\*

Viajou para Brasília, onde fará um curso de Inspetor de Polícia Federal, o advogado Carlos R. L. de Albuquerque, nosso colaborador.

O estimado caudado classificado-se entre os primeiros colocados, num concurso de âmbito nacional.



#### ECOS JUNINOS

*Flagrante da festa junina realizada no dia 28 de junho passado, no Grupo Escolar Monteiro Lobato: além dos alunos, aparecem ainda as professoras Zenaide de Almeida Moraes, Diretora e profª Luiza Guimarães Batista, duas das eficientes organizadoras da grande festa que divertiu não só corpo discente quanto docente além de inúmeros convidados.*



*Outra festa gostosa do mês foi a feijoada oferecida pela casa Vesna-Jair Moarno Barros Dias, pelos seus vinte anos de casados.*

*Foi tarde de camaradagem, reunindo seletos grupo de amigos dos estimados "hosts" completando o succulento menu o que deixou a turma na espera de outro convite.*

O escritório em Nova Iguaçu passou ser dirigido por seu pai, advogado na Guanabara e Procurador Federal, Dr. Galdino B.

de Albuquerque, e conta com a colaboração do Dr. Mauro Miranda, seu assistente na Guanabara.



## Colúmbia Seguros Gerais

TRAVESSA PORTUGAL, 10 - s.301 - (PARTE) TEL.: 2380

## LETRAS S.A. inaugurou instalações e mantém preferência popular

Após a inauguração oficial da LETRA Distribuidora de Títulos e Valores Imobiliários Ltda., acontecida no dia 15 de julho último, em nossa cidade, a movimentação de clientes continua a se manter em ritmo crescente, o que vem provar a confiança depositada pelo público na tradicional firma, uma das mais qualificadas do País.

Presidido pelo Dr. Mário Trindade, presidente do BNH, que desatou a fita simbólica, em companhia do Drs. Luiz Felipe de Oliveira Penna e Jin Barbosa, presidente e gerente de relações-públicas de LETRA S/A, respectivamente, o ato inaugural contou ainda com expressivo número de convidados.

Dr. Mário Trindade, após abrir a nova casa de distribuição de valores e títulos, saudou os diretores pela instalação de uma agência em Nova Iguaçu, num reconhecimento aos esforços de progresso do povo iguaçuano e da confiança no desenvolvimento deste importante Município. Ressaltou ainda que não vindo há nova Iguaçu, há dois anos, surpreendeu-se com o que pôde observar, pelas transformações encontradas. Agradecendo e em nome de LETRA S/A, falou Dr. Jin Barbosa, tendo discursado ainda, Pe. Arthur Harmam e o Sr. José Abdo, que representou o Sr. Interventor Federal. Sr. Waldir Bretas, gerente local, falou em nome da agência.



*FLAGRANE do ato inaugural, quando do Dr. Mário Trindade, Presidente do BNH, ladeado pelo Dr. Jin Barbosa, gerente e relações públicas de LETRA S/A (esq.), Dr. Luiz Felipe de Oliveira Penna, Presidente de LETRA S/A desatava a fita simbólica; e ainda, Waldir Bretas, gerente da agência local, srta. Elinete Almeida e Valcir Almeida, diretor de "IV".*

#### PRESENTES E FLASHES

LETRA S/A. proporcionou aos seus convidados, um dos serviços de bufê dos mais requintados e fartos.

Inúmeras senhoras elegantíssimas tiveram presença marcante, na tarde que foi das mais requintadas em se tratando de inaugurações.

Pe. Hartman procedeu a bênção e o ato contou com a presença de três miss o que há de mais representativo nos meios sócio-econômicos da periferia.

A reportagem pôde observar que LETRA S/A vem despertando interesse em todas as camadas sociais. Numa de suas visitas viu se aproximar um homem simples, de chinelo e carregando uma bolsa de compras. Pediu informações e completou: "Minhas economias são pequenas e por isso nunca me aproximei de um banco para depositá-las. Agora, com LETRA S/A, me sinto tão importante como um negociante qualquer. Vi que mesmo sem ser grandes quantias, meu dinheiro também é recebido com entusiasmo".



*Casais Waldir Bretas e Cel. Argeu Pelosi; em plano posterior, Valcir Almeida.*

IGUAÇU-NEWS





**FLAGRANTE EXPRESSIVO.** Partido da esquerda. Dr. Jin Barbosa, Valcir Almeida ao cumprimentar dr. Mário Trindade, Wladir Bretas, gerente local e srta. Elinete de Almeida. momentos após ao ato inaugural.

**PRESENCAS:** Inúmeras foram as presenças anotamos, entre outras, além das citadas: — Casal Argeu Pelosi, éle Presid. da EMFA, gerente de vendas, Sidney Roland — José Haddad, Presidente da Arena Local — Dep. Zorly Martins — Sr. David Armentis — Dr. Jair Neves, Srs. Jessé de Almeida, João Vieira, Pedro Lacaille Silva, Paulo Sérgio Cardoso, Balthazar Carvalho, Cap. Oyama Azevedo; Sílvia Malheiro, e Waldir Biscainho do Banco Itaú América; Dr. Mário Marques Filho, vereador Luiz Carlos de Freitas, Geraldo Miquelotti, Guiomar Miranda, Rubem Paqueta Almeida, ver. Adjovaldo Silveira, Valcir Almeida, diretor de "IN", Dr. Paulo Froes Machado, Dr. Delmo Mora Sá, Dr. Délio Fernandes, Sr. Jorge Gama de Barros, Sr. Américo Peres Valente, Dr. Hermes Pereira Neves, Dr. João Martins, Jorge Malheiro; Sras.: Odilla Pedrosa, Nadyr Castro Guimarães, (Gerente Administrativo de LETRA S/A), Srta. Neusa Barros (LETRA CENTRO), Srta. Ana Maria Ernesto Ferrei-

ra e seu noivo, Sr. Rogério Joaquim Machado, Margarida de Souza Sanchez, Srta. Célia Martins de Araujo, Lurdes Almeida (Diretora de IN) Profª. Maria Helena Pinto, Nadir Barbosa Bouças, Sra. Arlete Marques, Profª Leila Martins de Carvalho, Sr. Waldir Bretas, Sra. Manuela Pelosi, Elvirane Maredauno Florito (LETRA-NITEROI), Sra. Guiomar Miranda, Srtas. Mariuza Soares, Miss Nova Iguaçu, Srta. Elinete de Almeida, acadêmica de Direito.

#### A GERÊNCIA

Instalada na Rua Quintino Bocaiuva, 47, a agência de LETRA S/A tem na gerência o Sr. Waldir Bretas e contra de início com dez funcionários: Luiz Carlos Medeiros, José Romério, Rogério Machado, Jorge Chamaarelli, Marcos Cavalcanti, Eli de Oliveira, Pereira Neir Sanchez, Lino Everaldo Braga, Jorge Nascimento e Célia Araujo.

## Granado-Ferreira Martins receberam no ECI

"15 ANOS" DE VERA LÚCIA



Verinha entre os avós maternos; René Salussio Pitanga Granado-Ana Fernandes Granado. Em plano posterior, os Srs. Gabriel Quinane, Paulo Souza e Alberto Lage, proprietários da Agência HUGO de Automóveis.

Ocasal Avani-Belmiro Martins Ferreira, da nossa melhor sociedade, recebeu grande número de convidados para os "15 anos" de sua filha, Vera Lúcia, aplicada aluna do Instituto de Educação Santo Antônio.

A festa acontecida no dia 12 no ginásio do ECI, na base de luz negra, reuniu quase a totalidade dos familiares da aniversariante, assim como selecionado grupo de convidados.

Recepção impecável em todos os detalhes, que culminaram com a extraordinária mesa de bandejas e o artístico bôlo das 15 velinhas.

A Missa celebrada por Pe. Hartman, na Catedral de Nova Iguaçu, e que contou grande número de fiéis, deu início à festividade, continuada no ECI até alta madrugada.

Nossa sequência fotográfica dá uma idéia do que foi a elegância da noite, bem como os requintados trajes dos quais se destacou o da "Hostess" Sra. Avani Granado. Vera Lúcia recebeu seus convidados trajando um "Guipire" vermelho para, cerca da meia-noite, estreitar um longo em organza suíça brocada de rara beleza. Após os tradicionais "tin-tin", corte de bôlo, as valsas, no que foi acompanhada por um não menos elegante grupo de brotinhos. Vera Lúcia dançou primeiro com o pai, em seguida com o padrinho, Sr. Célio Bittencourt e por fim com o avô, Dr. Francisco Balbi Filho. Suas acompanhantes foram as Srtas. Maria Angélica Braga Mello, Mirian Lopes Faria, Angelina Maria Campanelli, Tânia Reboledo, Maria Conceição Azevedo, Fátima Crespo, Ana Lúcia e Ana Jussara

Fernandes da Silva, Suely Iglésias, Angela Cristina Amorim, Maria da Graça da Costa Vaz, Iolanda Oliveira Costa, Angela e Maria Cândida Carvalho.

### Doutores:

THEMISTOCLES A. CALDAS PINHO

ALVARO PEIXOTO

MARCO AURELIO MONTENEGRO

ESPECIALIDADE:

DIREITO COMERCIAL

CIVIL — FISCAL — TRABALHISTA

PROCESSOS NO TRIBUNAL DA JUSTIÇA

RUA JOSÉ CLEMENTE, 21 — Sala 605

NITEROI — EST. DO RIO DE JANEIRO



# Lojas Maracanã

SUPER MERCADO DE MÓVEIS

Em seus três endereços para bem servir a família iguaçuana

TUDO PELOS MENORES PREÇOS E PRAZOS

Visite-nos sem compromisso nos três endereços

AV. MAR. FLORIANO, 2024 — Tel.: 2060

RUA OTAVIO TORQUINO, 150 e 282

Telefones: 2134 e 3102



Vera Lúcia (guipire vermelho) posa para "IN" junto à imponente certa de flôres. Verinha ladeada por seus pais, o casal Avani-Belmiro Martins Ferreira.

## FLASHES

● Vera Lúcia ganhou uma variedade imensa de presentes caros, e um dos mais originais foi um violão de som extraordinário.



Primeira valsa depois do "longo": o elegante pai e brotinho, Sr. Belmiro Martins Ferreira e Verinha.



Verinha beijada pelo vovô Anibal Fernandes e junto à mesa do casal Nilson Ramos, Presidente do ECI, e ainda, Sr. Ayres Rozzo.

● O conjunto "A Bossa é a Música" agradou plenamente. Muito elogiado o serviço e os garçons se apresentaram impecáveis.

● Belíssimas cestas de flôres ornamentaram não só a Catedral quanto o imenso salão que, devido à luz negra, perdeu aspecto de ginásio.

● As fotos "LAS VEGAS", não só as publicadas hoje quanto as que irão para o álbum, dão uma idéia perfeita da festa, considerada das melhores pelos que tiveram oportunidade de assistir.

● "IN" anotou ainda entre outras as seguintes presenças: casais Aquiles Braga, Enok Gonçalves, Odilon Alexandre, Bernardino Mello,

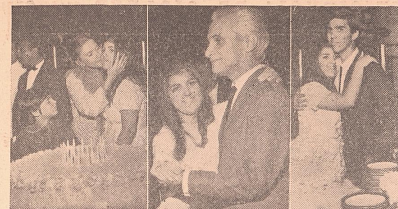

Momento culminante: Verinha, após a troca de vestidos, recebe beijinhos da mamãe Avani, sob os olhares atentos do caçula José Renato (Renatinho). Dançando com o padrinho, Sr. Célio Bittencourt, e recebendo o abraço do irmão Belmiro.

Manoel Enok dos Santos, Prof. Osny Azevedo, Nilson Ramos, Célio Bittencourt, Antenor Nogueira Gama, Renné Granado Filho, Dr. David Duque, Dr. Pedro Paulo Martins Ferreira, Anibal Fernandes Jardim, José Franco, Paulo Albuquerque, Paulo da Silva Machado, Srs. Ayres Rozzo, Lourival Mendes da Silva, Tte.-Cel. José Glenio da Costa Vaz, Reginaldo Ferreira Machado, Antônio Fernandes Jardim, José Kleuver Jardim, Luis Carlos Pereira, Drs. Diogo Mendonça Furtado e Sergio Gama, Paulo Soares,



Família reunida, faz votos melhores. O casal "Host" e a aniversariante, antes do corte do "parabéns", que foi magnífico e gostoso.

Galmo e Durval Granado, Sras. Geni Dutra Iglésias e filhos e Eduarda Martins Ferreira.

# Barint

## AUTOMÔVEIS

COMPRA • VENDE • TROCA e FINANCIA

em **24** meses com apenas **20%** de entrada

Filial Duque de Caxias

Av. Brigadeiro Lima e Silva, 1141

Telefone: 2906

\*\*\*

FILIAL NOVA IGUAÇU

Av. Getúlio Moura, 752/94



## TESTES RIGOROSOS PROVARAM EFICIÊNCIA DE GIGLEUR "ATOM"

Idealizado pelo Engenheiro Simon Arpard, reduz consumo de gasolina. Nos longos testes em cidade e estrada ficou comprovado:

- Maior potência do motor.
- Mais velocidade.
- Torque elevado.
- Maiores arrancadas.
- Diminuição acentuada de carbonização.
- Velas mais limpas.
- Mais vida para o motor.

Maior acionista da nova indústria iguaçuana, Sr. Hugo Borghi, fala a "IN".

Acaba de ser instalada em nova Iguaçu uma indústria que em pouco tempo nos projetará em todos os continentes. Trata-se da fábrica de Gigueur Atomizador Regulável "ATOM", idealizado pelo Engenheiro húngaro Arpard Simon. Gigueur já se encontra a venda em nossa cidade, na rua Bernardino Melo, 1.839 — Pósto de Atomização Modelo — inaugurado na segunda-feira, dia 11.

O maior acionista da nova Indústria, Sr. Hugo Borghi, falando a "IN", começou por dizer que o invento já está patenteado em oito países: Brasil, Argentina, EE.UU., Alemanha, França, Inglaterra e Japão.

Gigueur, prossegue nosso entrevistado, reduz acima de 30% o consumo de gasolina ao mesmo tempo que aumenta a potência; evita carbonização, uma vez que produz melhor mistura e melhor combustão, possibilitando melhores arrancadas para o veículo.

\* \* \*

### TESTES APROVAM

Diversos documentos atestam a eficiência de Gigueur, através de ofícios e noticiário na imprensa especializada. Em um caderno de "JB" edição de 8 de julho de 1967 encontramos com destaque: — "... Exército testa Gigueur e consegue economia de 32%. O teste foi feito por uma equipe do Esquadrão Tenente Amaro - 1.º



Aos que compareceram à inauguração do Pósto de Atomização Modelo, o Engenheiro Arpard Simon (foto) gentilmente explicou de como atomizar o carro com Gigueur Regulável ATOM. Ao lado de nosso diretor Valcir Almeida, vivamente interessado, aparece o Sr. Hugo Borghi, o maior acionista da fábrica produtora da minúscula peça que bem pode ser apelidada de pequeno-gigante.

\* \* \*

Esquadrão de Reconhecimento Motorizado — sediado na Vila Militar. A peça foi colocada numa viatura WILLIS de 3/4 de toneladas e com tração nas quatro rodas. O teste de consumo foi efetuado num percurso de 148 km entre Deodoro e o marco do Km 67 da estrada Rio-São Paulo, com ótimos resultados". Além do Exército, Polícia Militar, INPS, DNER e outras repartições também atestaram-no.

\* \* \*

### AUTO MODELO APROVA

A AUTO MODELO, um dos maiores revendedores autorizados Volkswagen, após submeter o novo tipo de "Gigueur" especial para os carros Volkswagen a um longo teste e obter resultados

além da expectativa, enviou ao seu idealizador, um ofício em cujo teor encontramos "... Informo a V. Sa. que conforme suas instruções procedemos aos testes com o novo Gigueur Regulável cujos resultados foram bastante satisfatórios no que tange ao consumo de gasolina e, outrossim, a certos problemas atinentes à carburação".

\* \* \*

### MELHOR RENDIMENTO

No mesmo documento "Auto MODELO", informa, ainda: — "... a uma rotação de 2.500 rpm., consegue-se 90 a 95% de combustão, ou seja (1/16) — uma parte de gasolina para 16 partes de ar, o que se traduz, de certa forma, em melhor rendimento do motor, pela melhor dosagem da gasolina.

Quanto ao consumo, de informações junto à nossa clientela, verificamos um consumo de até 14 km por litro em estradas, para motor 1.300".

\* \* \*

### UM POUCO DE HISTÓRIA

No caderno de Automóveis e Turismo (JB - 31-7-68), Waldyr Figueiredo escreve entre outros informes, o seguinte: — "... falou-me sobre as grandes qualidades da peça que fora inventada durante a guerra pelo Engenheiro húngaro Arpard Simon e, posteriormente, aperfeiçoada já no

Brasil pelo próprio Arpard ...". "Durante um mês inteiro as peças foram submetidas a teste severo, ao final, verificamos que as camionetas apresentaram um índice de economia de gasolina da ordem de 23,44%. Naquela época, a peça era exclusivamente para uso em carros da linha Willis, mas seu inventor estava trabalhando para fazer uma igualzinha que servisse para os carros Volkswagen. E, finalmente no início deste ano, conseguiu seu intento".

Em seguida o autor cita exemplos de testes realizados e termina "... confirma-se, desse modo, tudo aquilo que dissemos na reportagem que publicamos depois de testar a peça".

\* \* \*

### ATOMIZE SEU CARRO

Este é o slogan e desde segunda-feira, dia 11 do corrente, os automobilistas de Nova Iguaçu e adjacências vem demonstrando inusitado interesse pelo Gigueur "ATOM", pois, tão logo se inaugurou o Pósto de Atomização Modelo, em nossa cidade, tem sido grande o número de pessoas que ali comparecem não só para obter informações quanto para adquiri-la.

O enderêgo é Rua Bernardino Melo, 1839 - Loja. Tel. 2193. PÓSTO DE ATOMIZAÇÃO MODELO. Edifício Cocozza, em frente à estação ferroviária de Nova Iguaçu.

## Adrianino Caça e Pesca

### ARTIGOS IMPORTADOS, PARA PRESENTES

RÁDIOS, CALÇAS LEE, PERFUMES APARELHOS DE CHÁ,

FORCELANA, BRINQUEDOS ETC.

\* \* \*

PRAÇA RUY BARBOSA

ESQUINA DA RUA 13 DE MAIO

TEL.: 2781 — NOVA IGUAÇU

## Lojas Iguaçuanas Ltda.

PAPELARIA — LIVRARIA — BRINQUEDOS — ARTIGOS PARA

PRESENTES E ESCRITÓRIO EM GERAL

TRAVESSA ROSINDA MARTINS, 50 e 54 — NOVA IGUAÇU



## Gente Lugares & Coisas

S. PEREIRA DIAS

Mas depois do silêncio daquela tarde, me convenci que restaria de ti apenas a saudade. E tua ausência é tão sugestiva... tão imperiosa... Por que não fizeste como o Toinho, aquele garoto do poema que foi dando um pouco de sua saúde aos que necessitavam? E quantos precisavam de tua presença... de tua meiguice... daquele teu olhar ausente...

Estás em tudo e em todos que te estimaram. Por que esta pressa de deixar a vida, tu que me entravas na existência? Não tiveste tempo a ver como é longa e dolorosa esta estrada que palmilhamos no dia-a-dia: são decepções... saudades... amigos que se vão... ausências que se tornam presenças insólitas...

E tuas mãos suaves e meigas, nascidas para acariar pétalas... retalhos de orvalho... réstea de luar... brisa de pôr-do-sol... Por que tão cedo se fixaram sobre teu peito, indiferentes a tudo, a todos, e aos nosso reclamos e nunca mais se abrirão para dar uma esmola... fazer uma

carícia... afagar as cans embranquecidas dos que tento te amaram...

"...meu olhar se perde na poeira..."

"Preciso acabar, logo com isto..."

E verdade que só morrem jovens os eleitos dos deuses. O doloroso, porém, é que tu, criança, meiga, quase mignon, ocupavas um espaço imenso. E este vazio que ficou?

Vargas Villas disse que "a vida foi feita para ser vivida e não para ser analisada porque, analisá-la é temê-la se se tem uma alma fraca ou detestá-la se se tem uma grande alma..."

Há um pensamento oriental que manda fazermos de nossas vidas um jardim para que, os que vierem depois, possam colher as flores. Colhê o que, se tu eras a ausência de todas as coisas lindas que gostaríamos de colher...

Como não sei ser indiferente, pergunto:

Por que inventaram amizade?

Por que existe amor?

Por que inventaram saudade?

## CASA MATHIAS

UNIFORMES COLEGIAIS E TECIDOS

Vendas pelo Crediário

Precinhos A LA MATHIAS

\*\*\*

CASA MATHIAS DE ARMARINHO LTDA.

\*\*\*

RUA GOVERNADOR PORTELA, Nº 1292/4 — NOVA IGUAÇU

RUA JOSÉ ALVARENGA, Nº 405 — DUQUE DE CAXIAS

## 1. FESTIVAL DO COMPOSITOR IGUAQUANO

OS MELHORES DO FESTIVAL ORGANIZADO POR NICANOR GONÇALVES PEREIRA: Compositor Milton de Oliveira e seu intérprete Walter Levita: 1.º lugar com "Amor de antigamente". Jacira Silva, melhor interpretação, e 2.º lugar com "Quantas Vêzes" do prof. Afrânio Peixoto; Renilda Teixeira, que defendeu a composição de Frederico e Castro "Sambista 100%".



Flagrante da primeira reunião do Grupo de Trabalho de Planejamento da Central de Abastecimento, realizada na ESPLAN, no dia sete de julho passado: A partir da esq. Srs. Hugo Marques Lins, Sílvio Coelho, representantes da Associação Comercial de Industrial de Nova Iguaçu; Nilson Ramos, Valcir Almeida rep. da JUCERJ, Chefe do Serviço de Fiscalização da Prefeitura; Wagner Ribeiro Queiroz, Diretor da ESPLAN e Presidente da Comissão e Dr. Lehar Rodrigues da Silva, representando a Associação Rural.



## O Melhor Carro Pelo Menor Preço

Agnêcia FABIO'S Automóveis Ltda.

Vende Troca e Facilita - Até 24 Meses

AVENIDA GOVERNADOR AMARAL PEIXOTO, 628

NOVA IGUAÇU





CLUBE DOS DIRETORES LOJISTAS DE NOVA IGUAÇU  
SAÚDA

OS CONVENCIONAIS DE TODO O BRASIL

10 Anos de Soluções para o Progresso

## BANCO ITAÚ AMÉRICA

A Diretoria do BANCO Itaú América S.A., tem o prazer de comunicar ao Comércio, Indústria e público em Geral, o início das atividades da sua nova Agência em Nova IGUAÇU, instalada à Avenida Nilo Peçanha, 194



## A GARANTIA DA BOA CONSTRUÇÃO

SOB NOVA DIREÇÃO

\*\*\*

VENDAS A PRAZO

BOM ATENDIMENTO

ENTREGAS RÁPIDAS

\*\*\*

## Cimfermad Materiais de Construção Ltda.

Tel.: — 2144 — Vendas

" 2768 — Escritório

" 2909 — Gerência

\*\*\*

Rua Marechal Floriano, 1322 — Nova Iguaçu



O casal Valcir-Ivanice Almeida recebeu para jantar íntimo e "parabéns" por motivo e aniversário de seu filho, o jovem Valceir. No flagante a partir da esquerda e em pé: Sr. David Armesto Nuñez, o casal "host" e seu filhos Mariza e Valceir; srtas. Izabel e Lurdes e o colunista S. Pereira Dias. Sentados: Dr. Luiz Fernandes e Sra.; dona Antônia, avó paterna do aniversariante; Sra. Ruth e srta. Elienete.



Diretor Presidente da PRESMIC, sr. Augusto e sua boníssima esposa. PRESMIC é uma das empresas mais conceituadas de Nova Iguaçu, e seu Diretor-Presidente um dos mais dinâmicos lutadores pelas melhorias do Bairro.



# NOVILHAS CARNES LTDA.

ENTREGA À DOMICÍLIO

o\*o

AVENIDA NILO PEÇANHA, 208 — BOX I  
TELEFONE: 2906 — NOVA IGUAÇU

## IMPRENSA NAVAL

Atendendo a convite do Comandante Newton Campos, nosso Diretor Valcir Almeida visitou às dependências da Imprensa Naval, em Caxias, onde almoçou em companhia do Capitão-de-corveta Jofre Carvalho, Chefe do Departamento Industrial, 2.º Tenente José Saraiva de Lima e dos tesoureiros Geraldo Ferreira e Neckar Ferreira Figueiredo. Em seguida, o Mestre Geral da



Comissário Gibaldo foi homenageado por um grupo de colegas amigos pela sua indicação para a sub-Delegacia de Japeri. Na foto, o novo sub-Delegado ao assinar o termo, aparecendo ainda à sua direita o suplente José Mendes. Em primeiro plano, Comissário Dinorah e à sua esquerda Assn Abido, Diretor de Serviço Públicos.

Imprensa Naval, Sr. Edvaldo dos Santos convidou o nosso Diretor para percorrer os diversos setores daquele importante órgão.

A visita que causou as melhores impressões ao nosso Diretor, não só pelo tratamento recebido como pelo o que pôde observar, foi uma prova da amizade e do conceito de que goza o Comandante Newton Campos entre seus colegas, já que está reformado.

## AEROBARCOS APROVADOS

Após as vitoriosas experiências com o aerobarco, o Governador Geremias Fontes pretende levar avanti esta iniciativa pioneira no Brasil,

# RECAUCHUTADORA SANTA TEREZINHA LTDA.

A MAIS PERFEITA OFICINA DE RECHAPAGENS, RECAUCHUTAGEM E  
CONSERTOS DE PNEUS

DEPARTAMENTO INDUSTRIAL — SEDE PRÓPRIA

AV. GETÚLIO MOURA, 3496 — Tel.: 7090 - Estação J.K. — Nova Iguaçu — RJ.

ESCRITÓRIO E SEÇÃO DE VENDAS

RUA BARROS JUNIOR, 298 — TEL.: 2982 — Nova Iguaçu — RJ.

prossequindo sua campanha no sentido de dotar o Estado do Rio dêste moderno meio de transporte já conhecidíssimo na Europa.

O aerobarco caracteriza-se principalmente pela velocidade e maneabilidade e, em apenas um mês de experiência, transportou cerca de 67.000 passageiros, arrecadando uma importância superior a cem mil cruzeiros novos.

O Secretário de Transporte e Comunicações, dep. Saramago Pinheiro, pensa organizar uma sociedade mista, fazendo vir mais dois barcos, estendendo então as linhas para Parati e Angra dos Reis, atendendo aos interesses dos fluminenses, não só no setor social quanto turístico.

\* \* \*

## NÓVO VIADUTO PARA NOVA IGUAÇU

O sr. Interventor conseguiu do Governo Federal uma verba de 500.000 cruzeiros novos para construção de um viaduto no Bairro do K-11, segundo publicação no Diário Oficial da União de 24-6-69.

\* \* \*

## NOVAS SALAS DE AULA

Até o final do mês corrente, Nova Iguaçu ganhará mais 43 salas de aula e, até o final do ano, o total será de 153, proporcionando possibilidade de matrícula para mais 22.000 alunos, ou seja um acréscimo de 50% das vagas existentes.

## HISTÓRIA DE NOVA IGUAÇU É TEMA DE CONCURSO DE IN

Podemos adiantar hoje para os leitores de IN que nosso concurso literário já está com suas bases cimentadas, ficando o tema escolhido sobre a História de Nova Iguaçu.

O patrocínio é de Galeria dos Móveis, a mais moderna e maior loja especializada de Nova Iguaçu: cinco andares de móveis e eletrodomésticos para a enorme clientela que fez de GALERIA DOS MÓVEIS a preferida.

Heraldo Salles de Abreu, indiscutivelmente um dos maiores amigos da Imprensa, colaborando com "IN", colocará uma urna na Galeria dos Móveis, onde serão depositados os trabalhos.

Poderão concorrer alunos dos segundo, terceiro e quarto anos primários das escolas municipais e estaduais.

O prêmio principal é uma viagem à Foz do Iguaçu, para o vencedor e mestre.

O concurso vem recebendo maiores apoios e incentivos da Prof.<sup>a</sup> Natividade Patrício Antunes, Chefe da 4.ª Região Escolar, do Prof. Simão Sessim e de outros professores iguaçuanos.

# ANTONIO C. VIANA PERSIANAS

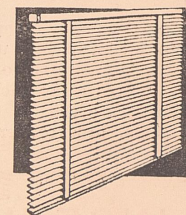

Portas e Divisões Sanfonadas

REFORMAS EM GERAL

A VISTA E A PRAZO

ORÇAMENTOS GRATIS

\* \* \*

Rua 13 de Maio, 164 - sala 210  
Nova Iguaçu - Est. do Rio

# AUTO ESCOLA SÃO MARINO

Márcio Reis Magalhães

CARTEIRAS PARA MOTORISTAS — LEGALIZAÇÃO DE AUTOS

Documentos necessários para exames de motoristas amadores e profissionais: Certificado de Reservista — Título de Eleitor — Carteira de identidade, Fôlha Corrida, Certidão de Casamento ou nascimento — 6 retratos 2x2 com Gravata.

\* \* \*

Rua Tabelaço Murilo Costa, 56  
Ao Lado da Delegacia

Nova Iguaçu  
Estado do Rio



TEREZINHA FREITAS

## INFORMA & COMENTA

(Transcrito de "O Jornal Feminino"  
"A você que perdeu um filho")

QUERIDA colega: Compreendo seu estado d'alma. Compreendo seu sofrimento, porque sou mãe. Nós, mães, amamos nossos filhos acima de tudo, mas você deve ter resignação, minha amiga! Deus é generoso e por isso mesmo devemos aceitar seus sábios desígnios. Pensa amiga: o que estaria reservado para o futuro de seu adorador filho? Talvez ele tivesse que sofrer muito se aqui permanecesse, e assim Deus o levou para um mundo melhor que este em que vivemos, tão cheio de maldade, de egoísmo e de miséria!

Quando as lágrimas anuviarem seu olhar, domine o pranto, e com fé, faça uma oração pelo seu filho. As lágrimas serão peso para a sua alma; as preces serão facho de luz em seu caminho para o céu.

Coragem, amiga, procure ver no sofrimento alheio um lenitivo para a dor que

sente. Você não está sôzinha! Toda a humanidade padece porque aqui estamos em mundo de expiação. Visite asilos, hospitais, e verá velhinhos olvidados pelos filhos ingratos que dêles se envergonham; verá pobres crianças presas ao leito e cujos pais sabem que elas sofrem de mal incurável.

Ajude aos que têm fome; lembre-se que há mães que sofrem muito mais vendo seus filhos serem assassinos ou ladrões. Não será a dor destas mães muito maior que a tua?

Conta-se que ao ser Jesus crucificado, Maria voltou ao seu lar chorando desesperadamente. Uma mulher chegou-se a Ela e querendo lhe dar consôlo, perguntou-lhe porque chorava.

Maria respondeu: Mataram meu filho! Era santo, era bom, e o crucificaram impiedosamente. Como não devo ficar desesperada? Como não devo chorar pelo meu Jesus?"

Então a outra disse: Não perdi meu filho, mas a minha dor é maior que a tua: eu sou a mãe de Judas!...

## INSETICIDA CORINGA

É A SOLUÇÃO ÚNICA E EFICAZ

Acabe de uma vez com os problemas caseiros usando  
INSETICIDA CORINGA a que elimina

baratas,  
pulgas,  
traças,  
cupins, etc.

SINCORIZE SUA CASA RESIDENCIAL OU COMERCIAL E VIVA  
TRANQUÍLO 6 MESES DE GARANTIA

INSETICIDA CORINGA é fórmula suíça

Autorize nossa visita:

SINCOR Ind. de Produtos Quím. Ltda.  
SINCOR Ind. de Produtos Quím. Ltda.

\* \* \*

Travessa Francisco Soares, 176 — Centro — Nova Iguaçu

Para bem dormir, use contra os terríveis mosquitos

INSETICIDA CORINGA

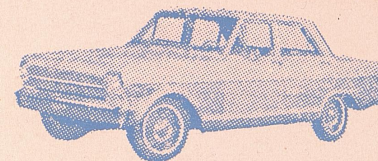

## O. M. O. - AUTOMÓVEIS

COMPRA - VENDE - TROCA - E FINANCIA  
ATÉ 24 MESES

## "O.M.O. é Prá Frente"

VISITE-NOS SEM COMPROMISSO  
SERÁ SEMPRE UM PRAZER

## O.M.O. - Automóveis Ltda.

ABERTO AOS DOMINGOS E FERIADOS ATÉ AS 12 HORAS

RUA BERNARDINO DE MELO, 1.037 — TELEFONE: 2779

NOVA IGUAÇU

\* \* \*

ESTADO DO RIO





Um Símbolo de tranqüilidade em Seguros

**C O L U M B I A**

**COMPANHIA NACIONAL DE SEGUROS GERAIS**

AV. ALMIRANTE BARROSO, 81 - 6º Andar - GB

Telefone: 232-9696

EM NOVA IGUAÇU DISQUE O TEL.: 2380

No MEIER: Rua Dias da Cruz, 155 - Sala 304