

# IGUAÇU-NEWS

ANO II — REVISTA MENSAL — N.º 19 — PREÇO 1,50

## COMPACTOR, A PIONEIRA

MENINO  
MUMIFICADO



CHACRINHA  
e ROSÂNGELA



DA HISTÓRIA  
DA COPA



A COBIÇA  
FOTONOVELA  
COMPLETA



NOVA IGUAÇU  
E O METRÔ





# Óleo de Milho Granfino

100 % PURO

CERTEZA DE DIAS SAUDÁVEIS

## POR QUE ÓLEO DE MILHO?

- \* Por ser o óleo que contém menor índice de ácidos graxos saturados
- \* Por ser o óleo que contém maior índice de ácidos graxos poli-insaturados.
- \* Porque reduz o nível de colesterol nos indivíduos hipercolesterolêmicos e previne nos indivíduos normais.

## POR QUE GRANFINO?

- \* Porque o óleo de milho Granfino é puro, é altamente refinado, é desodorizado e filtrado a baixa temperatura para eliminação total da cera estearica.



## GRANFINO

A MARCA QUE EXPRIME QUALIDADE  
FUBÁ, FARINHA DE MANDIÓCA, FARINHA TORRADA E CREME DE MILHO



INDÚSTRIA GRANFINO S.A.  
RUA TOPÁZIO, 259 — TEL.: 2818 OU 2281  
RUA PLÍNIO CASADO, 1.525 — TEL.: 2855 A 2859

EM NOVA IGUAÇU

# LOJAS BOLDRIM LTDA.

O Menor Preço da Cidade

A QUE DITA A MODA MASCULINA

CONFECÇÕES  
PRÓPRIA  
CARAVELE

MAIS UMA FILIAL

Av. Mal. Floriano, 2038

LOJAS BOLDRIM

PRAÇA DA LIBERDADE, 70 — LOJA 1 e 4

(entrada do antigo Mercado São José)

AVENIDA AMARAL PEIXOTO, 69 — NOVA IGUAÇU

## C A P A

O sr. Erick Buschle, homem de empresa que deu a Nova Iguaçu a valdade de ser a pioneira na indústria de canetas. Ao seu lado Silvio Coelho, presidente da Associação Comercial e Industrial de Nova Iguaçu, órgão que conduziu os empreendedores às realizações que elevam a "cidade que mais cresce".

## IGUAÇU-NEWS

UMA REVISTA DE NOVA IGUAÇU PARA  
O ESTADO DO RIO DE JANEIRO  
ANO II — N° 19

Nova Iguaçu, agosto de 1970  
Inscrição Estadual 3500414/2  
C.G.C. (MF) 30.817.191

FUNDADOR — VALCIR ALMEIDA \* DIRETORA PROPRIETÁRIA — IVANICE A. ALMEIDA \* DIRETOR RESPONSÁVEL — SANDOVAL CLAUDIO DE OLIVEIRA \* REDATOR CHEFE — Salvador Barbosa \* Departamento de Publicidade — M. Lourdes Almeida \* Departamento Fotográfico — Moisés da Silva Santos \* Colaboram: Silvio Pereira Dias, Anibal Souza, Dália Leite, Wilson Pereira Braga, Dr. Oscar Tiradentes Maria Helena Pinto, Thiers Filho, Arthur Barroco, Dr. Antonio Bellot de Souza, Ney Alberto, Horacy Mendes José Amaro Filho e Vilanova Guirran \* Redação e Administração: Av. Nilo Peçanha, 301 - Sala 202 - Tel. 2380 \* Composição e Impressão: Gráfica Castro Ltda., Rua Pedro Ernesto, 85 - Tel.: 243-8365 \* Tiragem: 10.000 Exemplares \* A Direção não se responsabiliza por cancelos emitidos em matérias assinadas \* Expedição: Aloisio Leoni \* ASSINATURA ANUAL: Cr\$ 20,00.



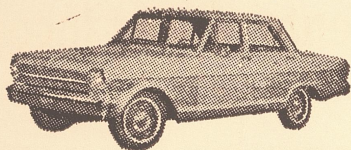

## O.M.O. - Automóveis

**COMPRA - VENDE - TROCA  
E FINANCIA ATÉ 24 MESES**

**"O.M.O. é Prá Frente"**

VISITE-NOS SEM COMPROMISSO  
SERÁ SEMPRE UM PRAZER

**O. M. O. - Automóveis Ltda.**

Aberto aos Domingos e feriados até às 12 horas  
RUA BERNARDINO DE MELO, 1.037 — Telefone: 1779

Exposição:

Rua José Hipólito de Oliveira, Esquina da Avenida 13 de Maio

Nova Iguaçu

Estado do Rio

## O Adolescente Êsse Incompreendido

Dir-se-ia, naturalmente, que um ato incompreendido seria, logicamente, a consequência de uma falha ou de outro ato.

O adolescente é talvez, a principal vítima desse problema. A adolescência foi em muito tempo não despercebida mas não notada.

Ora, para quê observar amiúde um rapazinho ou uma moça se suas atitudes são tão pueris?

Alguém comenta "Não diz nada que se aproveite".

Creio que muitas pessoas pensam ao contrário, pois, a adolescência é uma parcela, uma fase obrigatória na vida de uma pessoa.

A psicologia que estuda "a alma" ou também "é a ciência do comportamento" tem justamente todas as nuances em modificações na estrutura da vida de uma pessoa. Existem livros que tratam de: psicologia infantil, do adolescente, das massas, de vendas etc.

Nos colégios é sumamente importante a parte infantil ou do adolescente, não se deixando de observar, logicamente, certas falhas dos adultos com relação à adolescência.

Sabemos que existem no corpo humano certos órgãos que são chamados "glândulas" que se encarregam de elaborar ou separar do sangue, determinados produtos etc. Citemos como exemplo a pituitária ou hipófise, que influi sobre o crescimento, especialmente nos ossos e outras também de valor.

Voltemos ao adolescente normal, êsse que sofre as influências normais da vida, êsse que alcança e segue o ritmo da vida moderna, êsse que sente as metamorfoses, êsse que alcança a meta como qualquer outra pessoa. O que é o adolescente em família? Diríamos que é um membro, então, como parte de um todo, faz parte obrigatória desse todo. Como vamos deixar êsse elemento passar pela vida como uma incógnita? O adolescente no seu psicogrupo é o principal motivo de preocupação, quer seja rapaz ou moça. O seu comportamento é sempre criticado. Os pais observam que na primeira e segunda infância, os filhos se apegam demasiadamente a eles, são geralmente, seus protótipos. Isso vai comumente até aos dez ou onze anos. O carinho é demasiado, o tratamento afetuoso é grande, que às vezes os pais não deixaria separá-los, tal a falta que fazem.

O "Transfere" psicológico aparece: o filho vê em sua mãe seu principal objetivo de esti-

mulo e vice-versa no caso da filha, de acordo com Freud. Há casos e muitos em que alguns genitores sendo frustrados ou recalçados colocam em si a carga total de suas anomalias psíquicas. Leve-se em conta o problema da sociedade, da religião não se vendo os casos hereditários, como traços de caráter ressaltando-se todavia, o problema biopatológico que forma, de certo, a personalidade humana.

Chega-se a idade difícil, ou chamada período da puberdade: nêle, o adolescente passa a sentir as transformações psicopatológicas do seu "modus vivendi" natural. Ele se redescobre e de modo inseguro se autoconhece e autoanalisa, entrando em choque muitas vezes com o seu próprio "EU". Destarte aparece o seu próprio mundo, aquele em que na obscuridade deixou-o muito tempo.

Os pais vêm isso não com naturalidade e sim com espanto; pensam em perdê-los, que estão diferentes, que está havendo transformação e que sempre não sabem o que há...

A autoridade paterna logo se faz aparecer, ora com castigos, ora com imposições. Isso não dá jeito, não é a realidade. Quando os pais têm alguma cultura ou quando se informam com alguém que entende, o caso tem mais possibilidade de ser sanado, quando não, tudo plora. O filho ou filha que já possui algum conhecimento de si, tenta mostrar seu verdadeiro papel sendo intransigente, teimoso, ríspido e outras vezes quando ressentidos se introvertem mostrando um comportamento estranho, se entregando à melancolia, à tristeza, ao abatimento, daí a incompreensão dos pais. As várias soluções são procuradas e não encontradas na maioria das vezes. Nessa idade difícil, tudo é normal, ocorrendo que o contrário quase sempre é anormal.

O mundo familiar se desprende. O adolescente enxerga que, além dos pais, dos familiares, há outras pessoas que o envolvem, que o compreendem, que o estimam, que têm atitudes semelhantes às suas. É deveras importante essa fase, sendo natural que os pais ensinem como eles devem se dirigir citando exemplos, aconselhando-os, sem contudo forcem as situações, porque o próprio mundo se encarrega disso, ele assimila também o que o sócio-grupo esclarece na prática, evitando assim a bitola gerado pelo psicogrupo.

Portanto, respeitem o adolescente, eles são humanos, eles também os entendem, eles também têm direito à vida.



## Construtora Metro Ltda.

Direção: FRANCISCO F. MORAES

Rua Otávio Tarquino, 45 – Sala 216  
Nova Iguaçu

# Laserna %

MATRIZ E FABRICA: VIA DUTRA, KM 16,5 — CAIXA POSTAL, 52  
TELS.: 2939 - 2940 - 3306 - 3307 — NOVA IGUAÇU — EST. DO RIO  
ESTRADA «C» N° 28 — POSSE

Laminadora  
e Serraria  
de Madeiras

LÂMINAS DE MADEIRA DE LEI

Jacarandá, Gaviúna, Cerejeira etc.

MÓVEIS DE FINO ACABAMENTO EM JACARANDÁ

VENDAS EXCLUSIVAMENTE POR ATACADO

## Jurídico

DR. OSCAR TIRADENTES COSTA

Entre outras, recebemos as seguintes cartas:  
Do "Um Acadêmico — Escrivão de Polícia" que nos pergunta — "Porque agora, depois de tanto progresso da ciência penal e dos meios coercitivos e preventivos, a onda de crimes se acentua? Pelas estatísticas de janeiro a junho, delinquentes se mais agora que em igual período do ano passado no eixo São Paulo — Guanabara — Estado do Rio; porque o recorde de infrações penais sobre os demais Estados?"

Do Sr. Ricardo Granado, acadêmico de Direito de Barra Mansa, que indaga:

— Não entendo bem o espírito do Legislador quando pune o delito de Apologia de crimes ou criminosos, previsto no Código Penal. E" crime publicar em jornais ou revistas, nomes de criminosos exaltando-lhes seus feitos, quando isto acarreta incitações ao crime?

— HOJE respondemos ao Sr. «Escrivão» ficando para o próximo número as respostas ao bacharelado Granado, assim como ao «Curioso» em saber «o porque do rigorismo e da benevolência da Lei penal em certas contravenções».

No tocante ao elevado número de crimes verificados ultimamente já foram consignados em entrevista pelos estudiosos, as opiniões dos advogados, juizes, médicos, professores, militares, sacerdotes, comerciantes e industriais.

Cada um dos entrevistados vê esta discrepância, a normalidade da vida com determinado prisma em seu particular modo de entender. Os advogados e magistrados, juristas que são, apegam-se à complexos, a causa que partindo das leis que não pretende curar a doença, que é o delito vão à maneira teórica do cumprimento das penas. Os médicos diagnosticam a epidemia como uma consequência de anormalidade psicossomática. Os professores vêm nesta pretória de crime a ignorância das massas que não conhecendo os textos das leis punitivas as violam. Os militares acham que os crimes aumentam por falta de disciplina da população civil. Os sacerdotes apontam, essa onda de crimes, motivada pela irreligião das massas. Os comerciantes e industriais acham que a

causa primordial dessa «maré» criminal é a falta de poder aquisitivo do povo, a sua frustração econômica, o desemprego e a doença que para o pobre é um duplo castigo e o encarceramento dos artigos necessários à vida comum, justificando assim a onda de crimes contra a propriedade.

Nas grandes cidades como Rio, São Paulo, Nova Iguaçu, Caxias e Niterói os crimes surgem enroupados, às vezes, e milanes fantásticos de certa imprensa, para chamar a atenção de seus leitores.

Se as estatísticas apontam o eixo Guanabara — São Paulo — Estado do Rio, com mais incidência, fácil é de se explicar, penso eu. Nos grandes centros cumpre-se melhor as leis, não deixando a polícia de tomar conhecimento e registrar todas as ocorrências que infringem a lei, organizando sistematicamente os respectivos inquéritos policiais, em obediência aos preceitos legais, remetendo-os à justiça para que esta decida como de direito.

Isto, entretanto, não acontece no interior do país, onde a tolerância e o compadecimento são regra para certos delitos. Faltam sempre nestas zonas, Delegacias especializadas (costumes, homicídios, furtos de automóveis, defraudações, Economia Popular, Vigilância, Captura etc.), ali compeando lenocínio, uso de entorpe-

centes, e contrabando, curandelerismo, o mercado negro, os assassinatos de «to-caia», a prática de jogo de azar etc.

A questão do «porte de arma» tão fiscalizada nesta região, é de nenhuma importância em alguns Estados; as suas autoridades quando muito limitam-se a tomar a arma quando não a restituem, horas depois, sem processarem o contraventor, assim como, a avultar os algarismos nas estatísticas criminais das outras cidades. E" de se ter em conta, o índice de crescimento da população do citado eixo, o Estado do Rio com cerca de 6 milhões de habitantes (só na baixada estima-se em 2 milhões e meio e o Estado da Guanabara com 6 milhões e, São Paulo com seus 17 milhões (só na cidade de São Paulo seis milhões), aumentaram nestes últimos dez anos, 2 vezes, isto é, duplicaram suas populações. Esse incrível aumento, verdadeira exploração populacional, verifica-se pelo ininterrupto exodo dos Estados do Norte e Nordeste. E" pois assim, que o interior aparece com menos incidências de crimes, mas leva-se em conta a contemplação de certas autoridades policiais negligentes. Isto nos faz imbrar um episódio que é muito comum nas cidadezinhas do interior. Os «filhos-famílios» quando se engafinhavam na via publica, o Delegado de Polícia chamava-os à sua presença e lhes dizia: «Vou mandar Dizer aos Seus Pais...» e os deixavam em paz. Ainda hoje acontecem coisas desse feitio em alguns Estados. Daí, Sr. Escrivão-acadêmico, por força da estatística e do cumprimento da lei, o motivo a aparcer Rio, São Paulo, Nova Iguaçu, Caxias e Niterói como campeões de delinquência. Por aqui se observa mais de perto, o Código Penal, o conglomerado social é mais heterogêneo e compacto e a «Struggle for life» (luta pela vida), uma realidade, a imprensa também por seu turno às vezes fantasia e exagera e, a Estatística, ciência das mais exatas, tem aqui fervorosos adeptos.



# Da História da Copa - III

JOSÉ AMARO FILHO

No dia 30 de abril de 1938 a Delegação Brasileira embarcava para a França, local da III Copa do Mundo, quando o navio Arlanza deixou o Porto do Rio de Janeiro, num sábado às 14 horas. Assim estava constituída a Delegação Brasileira: Chefe — Dr. Castelo Branco; tesoureiro — Sr. Irineu Chaves; Secretário — Dr. Célio de Barros; jornalistas — Everaldo Lopes, Afrânio Vieira e Tomaz Mazzone; Locutor — Gagliano Filho; Técnico — Ademar Pimenta; Madrinha — Alzira Vargas. O ex-atleta do Flamengo, Carlos Volante que, se encontrava na França, juntou-se à nossa Delegação na função de massagista. Jogadores (quadro azul titular): Batatais, Domingos, Machado, Zezé Procópio, Martin, Afonsinho, Lopes, Romeu, Leônidas, Perácio, Hércules. Quadro branco, reserva: Walter, Jali, Nariz, Brito, Brandão, Argemiro Roberto, Luizinho, Niginho, Tim, Patesko. O jogador Niginho seguiu na esperança de conseguir o passe da Confederação Italiana, porém assim não aconteceu e a Delegação do Brasil não o aceitou mais, ficando reduzida a vinte e um atletas. Dia 15 de maio deu-se o desembarque, em Paris, ficando porém a Delegação hospedada no Pavillon Henry IV, em San Germain. O primeiro encontro ocorreu dia 5 de junho, na cidade de Stransburg, no Estádio do Racing, contra o Polónia. O resultado nos favoreceu com o marcador assinalando 6x5, depois de um empate de 4 x 4 nos noventa minutos, na prorrogação de 30 minutos. Marcaram para o Brasil, Leônidas, Romeu, Perácio; no jogo normal e Leônidas (2) na Prorrogação. Para a Polónia marcaram Willimowski (3), sendo o primeiro de penalty e Scherfke. Na prorrogação Scherfke marcou o quinto goal da Polónia. O Brasil formou assim: Walter, Domingos e Machado; Zezé, Martin e Afonsinho; Lopes, Romeu, Leônidas, Perácio e Hércules.

Polónia: Madejski; Szepaniak; Galecki; Gora; Nytz; Dytho; Piec I; Potenck; Scheafke; Willimowski; Wordarz; O juiz foi o sueco Eklino.

No dia 12 de junho, o Brasil enfrentou a Tchecoslováquia no Estádio Municipal de Bordeaux, em-

pate de 1x1, hove prorrogação e o escore permaneceu no dia 14 jogou-se a segunda partida e o Brasil venceu por 2x1. Houve modificação nos dois quadros, formação do Brasil no segundo Jogo Walter, Jali; Nariz; Brito; Brandão; Argemiro; Roberto; Luizinho; Leônidas, Tim e Patesko. No primeiro jogo de 1x1, marcaram para o Brasil Leônidas, para a Tchecoslováquia Nedejoly, o juiz foi o Húngaro Hertka. No segundo jogo de 2x1 os tentos foram de Kapecky para Tchecoslováquia no 1º tempo, e de Leônidas e Roberto para o Brasil na etapa final. O Juiz foi Francês Capdeville. No dia 16 de junho perdemos as esperanças enfrentando a Itália e perdemos por 2x1 em partida tumultuada por causa de um pênalti de Domingos em Piola quando a bola já estava fora de jogo. Os quadros formaram assim: Brasil, Walter; Domingos, Machado; Zezé; Martin e Afonsinho; Lopes; Luizinho; Romeu; Perácio e Patesko. Itália: Olivieri; Foni e Rava; Seratoni; Andreolo e Locatelli; Biavante Meazza; Piola; Ferrari e Colaussi. Para o Brasil, marcou Romeu, para a Itália marcaram, Colaussi e Meazza de penalty. O juiz foi o Suíço Wuthich. No dia 19 na cidade de Bordeaux Brasil disputou o 3º lugar contra a Suécia e venceu por 4x2 com tentos de Romeu e Leônidas (2) e Perácio, para a Suécia marcaram Joanessem e Nijberg. O juiz foi o Belgo Langenos. Quadros Brasil, Batatais, Domingos Machado; Zezé; Brandão, Afonsinho, Roberto; Romeu; Leônidas; Perácio e Patesko. Suécia, Abrahamsson; Enrikssen; Nilssen; Alngren; Liuderholm; Swanstron; Nijberg; Andersen; Joanessem e A. Anderson. O Brasil teve contra si dois pontos negativos: Arbitragens calamitosas e viagens de trem de uma cidade a outra na França; O programa também foi severo contra os brasileiros que jogaram seguidamente nos dias 12, 14 e 16 de Junho. Colocação final do 3º CAMPEONATO MUNDIAL 1º Lugar — ITÁLIA Bi-Campeã; 2º Lugar — Hungria, que perdeu a final para a Itália pela contagem de 4x2; 3º Lugar — Brasil; 4º Lugar — Suécia.

## DA HISTÓRIA DA COPA — (IV)

JOSÉ AMARO FILHO

Por causa da segunda guerra mundial, o certame sofreu uma interrupção de doze anos, ou seja, só em 1950 foi realizado o IV Campeonato. Foi a maior oportunidade perdida pelo Brasil, pois o governo construiu no menor tempo possível o maior estádio do mundo.

Um consórcio de seis formas construtoras projetou e construiu o Estádio do Maracanã, com capacidade para cento e cinquenta e cinco mil assistentes assim distribuídos: noventa e cinco mil arquibancadas, trinta mil cadeiras (incluindo tribuna de honra e especiais) e trinta mil gerais. Depois das eliminatórias, classificaram-se quatorze países, mais a Itália campeã da terceira Copa e o Brasil país patrocinador. As chaves ficaram assim distribuídas:

Chave 1 — Brasil, México, Iugoslávia e Suíça.

Chave 2 — Espanha, Chile, Estados Unidos e Inglaterra.

Chave 3 — Suécia, Itália e Paraguai.

Chave 4 — Uruguai e Bolívia.

Na última hora desistiram de vir ao Brasil, a Rússia pela Chave 3 — Perú e Equador pela Chave 4. Foi uma sorte do Uruguai ficar na Chave 4, apenas com a Bolívia. Os jogos foram realizados no Rio, São Paulo, Belo Horizonte, Recife, Curitiba e Porto Alegre.

Classificaram-se na Chave 1 — Brasil, Chave 2 — Espanha, Chave 3 — Suécia e na Chave 4 — Uruguai.

As semi-finais apresentaram os seguintes resultados:

Em São Paulo: Uruguai 2 x 2 Espanha no Rio (GB): Brasil 7 x 1 Suécia em São Paulo: Uruguai 3 x 2 Suécia no Rio (GB): Brasil 6 x 1 Espanha.

Levava o Brasil um ponto de vantagem sobre o Uruguai devido o empate no jogo Uruguai x Espanha. Na rodada final Brasil e Uruguai disputaram o título no Rio e em São Paulo, Suécia e Espanha disputavam o terceiro lugar. Ai está o golpe fatal para mais de cento e oitenta mil brasileiros que de pé gritavam pela vitória final. Uruguai 2 x 1 Brasil, perdemos o título em casa, quando apenas o empate garantiria nossa glória.

Aos três minutos da etapa complementar, Friaça recebendo um passe de Ademir, entrou firme e marcou 1 x 0, com o primeiro tempo 0 x 0, os brasileiros não estavam satisfeitos, porém com gol de Friaça, a alegria foi reinante. O jogo transcorria com ataques de lado a lado e o nosso trio Ademir — Zizinho e Jair, fazia verdadeiro malabarismo. Os homens do Brasil descuidaram-se e Schiafino recebendo de Rodrigues Andrade, na entrada da área, entrou firme e empatou o jogo aos 19 minutos. Juvenal e Bigode cansaram e o Uruguai, pressionava pelo gol da vitória. Aos 32 minutos, Obdulio Varela, fez um lançamento para Gighia, este partiu em velocidade e bateu Barbosa inapelavelmente. Era a vitória do Uruguai e a triste derrota do Brasil, que não soube garantir a vitória, jogando em casa. A renda na época, foi recorde sul americano, com a importância de Cr\$ 2.272.959,00.

Os quadros formaram assim organizados:

## BRASIL

Barbosa  
Augusto e Juvenal  
Bauer — Danila e Bigode  
Friaça — Zizinho — Ademir — Jair e Chico

## URUGUAI

Maspoli  
Mathias Gonzales e Tetera  
Gambeta, Obdulio Varela e Rodrigues Andrade  
Gighia, Julio Peres, Miguez, Schiafino e Moran

O juiz da partida foi Mr. Reader, de nacionalidade inglesa.

Melhores do Brasil: — Bauer, Ademir, Zizinho e Jair.

Melhores do Uruguai: — Obdulio Varela, Maspoli, Gighia e Schiafino.

Ademir foi o artilheiro do campeonato com sete tentos.

Em São Paulo, Suécia 3 x 1 Espanha, decisão do 3º e 4º lugares.



BEBA CAFÉ

PIMPINELA  
MAIS PURO

## Churrascaria Chimarrita

Ar Condicionado — Ambiente Seletto

- \* CHOPP DA BRAHMA
- \* CHOPP PRÉTO
- \* REFEIÇÕES
- \* OS MAIS VARIADOS PRATOS
- \* BEBIDAS FINAS
- \* SERVIÇOS PARA CASAMENTOS E BATIZADOS

CHURRASCARIA CHIMARRITA

TRAV. MARIANO DE MOURA, 29-73

NOVA IGUAÇU

### SUGESTOES

- 2º Feira — ChickenPee
- 3º Feira — Feijoada
- 4º Feira — Cusido especial
- 5º Feira — Feijoada
- 6º Feira — Frango ao Molho Pardo



# DE CIDADE EM CIDADE

## NITERÓI

Em despacho com o Secretário Armando de Sá Couto, de Saúde e Assistência, o Governador Gernias de Mattos Fontes autorizou a dispensa do Ponto, aos médicos fluminenses, funcionários públicos, que participaram do XIX Congresso Brasileiro de Otorrinolaringologia, XII Congresso Brasileiro de Broncoesofagologia e I Congresso Brasileiro de Foniatria, a se realizarem na cidade do Rio de Janeiro, no período de 4 a 9 de setembro próximo.

## RIO BONITO

A Associação do Ministério Público Fluminense empossou sua nova Diretoria no dia 25. A cidade de Rio Bonito foi escolhida para a realização da sessão de posse festiva durante almoço de 300 talheres, na sede social do E.C. Fluminense. Na ocasião houve missa em Ação de Graça, na Matriz de N. S. da Conceição de Rio Bonito, seguindo-se de coquetel oferecido pela municipalidade e almoço de confraternização, em que compareceu grande número de convidados e autoridades Jurídicas. A organização das festividades estiveram a cargo do Promotor Maurício Helayel. O novo presidente da AMPF é o promotor Ferdinando Vasconcelos Peixoto.

## NOVA IGUAÇU

A Faculdade de Filosofia de Nova Iguaçu, a primeira unidade de ensino superior da Baixada, funcionará a partir de agosto.

A Fundação José Faustino da Costa, entidade mantenedora desta nova Faculdade acaba de receber a subvenção do governo Estadual no valor de 70 mil. O Secretário de Educação Professor Rinaldi Venâncio informou que o Governo Fluminense já aprovou o funcionamento da Faculdade de Filosofia de Nova Iguaçu e liberou a verba para a sua entidade mantenedora, dentro do programa de ajuda às Escolas de Nível Superior.

## BOM JARDIM

Verbas, no montante de 200 mil serão investidas pelo Governo Fluminense, através da Suceasa, nas obras de ampliação da rede distribuidora do município de Bom Jardim, constante de 8 mil metros de extensão. A informação é do engenheiro Carlos Alberto Corbacho Viana, acrescida de que o empreendimento faz parte do programa de trabalho da Suceasa para o corrente ano. Em Bom Jesus de Itabapuna, onde a Superintendência Central de Engenharia Sanitária já realizou diversos trabalhos para reforçar o Abastecimento de Água na Região, a ampliação da rede será de 1.500 metros, estando a obra calculada em 30 mil cruzeiros.

## CAMPOS

O prefeito José Carlos Barbosa, de Campos, ultimou entendimento com Sr. Angelo Vivaqua, presidente da CODERJ Crédito Imobiliário S.A. com o objetivo de obter financiamento para obras naquele Município Fluminense ao mesmo tempo em que foi lançado o plano reforma que visa facilitar a reforma de prédio incluindo pinturas, consertos de paredes e de telhados e, pequenas ampliações. A CODERJ vai instalar uma nova loja e a agência local de Campos do Banco do Estado do Rio de Janeiro sofrerá reforma para melhorar suas instalações.

## SÃO GONÇALO

O Grupo Escolar Moura e Silva situado no Rocha em São Gonçalo, encerrou dia 9 o seu período

letivo com vários solenidades. Além dos corpos docente e discente estiveram presente os pais dos alunos, especialmente convidados pela direção do Grupo Escolar.

## DUQUE DE CAXIAS

A Junta de Conciliação e Julgamento encerrou o primeiro semestre do ano em curso, com a entrada de cerca de 1.400 processos. O presidente da Junta, Dr. José Carlos Schealfer revelou que, possivelmente ao encerramento de exercício de 1970, terá tramitado por aquela Casa de Justiça do Trabalho mais de 2500 processos, cujas causas são das mais diversas.

## TERESÓPOLIS

A equipe de informação Agrícola — CIGRA — do Ministério de Agricultura está realizando, no Parque Nacional da Serra dos Órgãos, um treinamento para capacitação de técnicos em comunidade rural. Técnicos de oito Estados estão ali reunidos, acompanhando os ensinamentos ministrados pela equipe que vem de receber técnicos do mais alto gabarito, para realização de palestras que começaram dia 1º de julho e se prolongarão até o último dia do mesmo mês.

## PETRÓPOLIS

Estudantes universitários Paulistas, fluminenses, cariocas, gaúchos e paranaenses já garantiram sua inscrição no Primeiro Festival Petropolitano Universitário da Música Popular. A coordenação do Festival informa que as inscrições continuam abertas para os demais interessados no Diretório Acadêmico Santo Tomás de Aquino, sito à Avenida Barão do Amazonas, 124, em Petrópolis, ou pela Caixa Postal 177. Os prêmios estão assim distribuídos: 1º Lugar — Cr\$ 2.000,00; 2º Lugar — Cr\$ 1.500,00; 3º Lugar — Cr\$ 1.000,00; 4º Lugar — Cr\$ 500,00 e 5º Lugar — Cr\$ 200,00.

# Chacrinha Descobre Mais Um Valor em Nova Iguaçu

Milhares de pessoas aplaudiram entusiasticamente a jovem Rosângela Maria que, cantando a balada "Razão de Paz", conquistou com muita justiça, a primeira colocação no Programa "A Hora da Busina" do mais querido e comentado da televisão brasileira — o Chacrinha. Rosângela venceu em dois programas: um sem vídeo, no Ginásio do Esporte Clube Iguaçu e outro ao vivo, na TV Globo. Ao se consagrar como a melhor cantora da noite, Rosângela recebeu um convite publicamente do Aerton Perlingeiro, para participar do seu famoso programa "Almôço com as Estrélas" que a TV Tupy apresenta aos sábados, a partir das 14 horas.

A moreninha de Iguaçu começou cantando, quando menina, na Rádio Solimões de Nova Iguaçu e, agora os reflexos do brilho de sua estréla começa a ultrapassar os limites territoriais de sua cidade, alcançando os maiores veículos de comunicação popular. Acredita que, contando com o apoio da imprensa e do público (principalmente) poderá desde já, mostrar toda a sua arte e encantamento através da música.



ROSÂNGELA

## Vidraçaria Iguaçu

VIEIRA, IRMÃO LTDA.

— Vidros, Quadros e Molduras —

Papelaria e Artigos para presentes

Brinquedos por menor preço da Praça

Distribuidores dos FOGOS CARAMURÓ



\* \* \*

PRAÇA RUI BARBOSA, 13-A E  
TRAV. TREZE DE MARÇO, 59 e 56  
TELEFONE: 2308 — NOVA IGUAÇU  
ESTADO DO RIO



A LOURA SINISTRA



# COMPACTOR, PIONEIRA

## Entregou 178 Casas a Funcionários

Para a entrega das 178 unidades residenciais do **Conjunto Habitacional Canetas Compactor**, a conceituado indústria Iguazuana preparou festividades que contaram com a presença do Interventor Ruy Queiroz, diretores do Banco Nacional de Habitação e Cohab de Volta Redonda, representantes da firma construtora F. Todesco & Ltda, grande número de convidados assim como operários e seus familiares.

### CONJUNTO HABITACIONAL COMPACTOR

Trata-se de um pequeno bairro, com feições modernas, construído para os funcionários, dotado de praças de recreação, ruas amplas, escola para 300 alunos e 178 residências.

Cada unidade residencial tem dois quartos, sala, banheiro, cozinha, terrace e lavanderia, podendo ser ampliada em mais duas dependências, a gosto de cada um, já que o projeto aprovado pela Prefeitura Municipal, oferece tais condições.

O Conjunto tem serviço de água potável próprio, alimentado por dois poços artesianos e um imenso «Castelo D'água» que garantem o abastecimento regular e permanente.

Concluída esta primeira etapa que foi a construção das 178 unidades, para a qual contou com o financiamento do Banco Nacional de Habitação, a «Compactor» iniciou a construção, às suas próprias custas, de um edifício comercial de onze lojas, para onde pretende atrair a iniciativa privada no sentido de formar um centro de abastecimento e de serviço, para maior comodidade e autonomia do bairro, com a instalação de açougue, mercearia, farmácia, barbearia, lanchonete, lojas de vestiário, papelaria, bazar, etc.

### ASSISTENCIA MEDICA

Em prédio já existente no local, de propriedade da empresa e que está sofrendo reformas e adaptações necessárias, será instalada uma instituição de Assistência Médica permanente para adultos e crianças habitantes da região.



O INTERVENTOR E O CASAL ERIK BUSCHLE

Ainda com o intuito de melhor promover o homem, a Compactor estabeleceu um acordo com a Diocese de Nova Iguaçu, oferecendo-lhe a área e o projeto arquitetônico necessário para a construção de um centro social onde serão ministrados ensinamentos, cursos de orientação familiar, corte e costura, culinária, puericultura, etc., sendo que as obras terão início neste segundo semestre de 1970.

### «COMPACTOR» É SINÔNIMO DE PIONEIRISMO

O desenvolvimento industrial de Nova Iguaçu se apoia em empresas progressistas, bem estruturadas que tem à frente dos negócios, homens de mentalidade elevada e do mais alto alcance administrativo e social. Dentre estas companhias, situa-se, em posição do mais acentuado destaque, a COMPANHIA DE CANETAS COMPACTOR, fundada há quinze anos.

Desde os seus primeiros momentos em nossa cidade, sua Diretoria evidenciou uma perfeita compreensão da potencialidade nacional, da necessidade de reformulação nos métodos de administração, de uma avançada concepção das relações entre patrões e empregados, e da imperiosa e urgente melhoria do padrão técnico, cultural e social do trabalhador brasileiro.

O pioneirismo tem sido a determinante que rege as lideranças da «COMPACTOR»: nasceu com ela a primeira indústria das canetas no Brasil, ao tempo em que a tradicional caneta-tinteiro era o instrumento universal de escrita.

Quatro anos depois, a esferográfica se impunha ao consumidor, generalizando-se o seu uso.

### ESFEROGRAFICAS IGUAÇUANAS

Outra vez a «Compactor» manifestava a sua esclarecida vivência comercial, quando, em 1953, lançava no mercado as suas primeiras ESFEROGRAFICAS, integralmente produzidas em Nova Iguaçu, incluindo-se as ponteiros das cargas, até então, importadas pela indústria nacional.

### NOVOS INSTRUMENTOS DE ESCRITA

Recentemente, isto é, há três anos, novos instrumentos de escrita surgiram no mercado mundial, com tinta líquida e ponteiros porosos de fibras



### PLANEJADO



### CONSTRUIDO



### INAUGURADO



sintéticas, ensejando grafia assemelhada com as das canetas-tinteiros convencionais, a praticidade das esferográficas, maciez e suavidade na escrita, inigualáveis. Novamente a liderança brasileira é da COMPACTOR, como primeira indústria a fabricar no país as canetas de escrita fina com pontas porosas, de fibras, desde 1967.

#### RELAÇÕES INDUSTRIAIS

Sob o ponto de vista das relações industriais o pioneirismo da COMPACTOR tem sido ainda mais evidente: foi a primeira empresa industrial do Estado do Rio de Janeiro a criar e manter os cursos internos de formação profissional sob a orientação do SENAI, estimulou e colaborou decisivamente para a fundação e manutenção da Associação Atlética dos funcionários, assim como da Cooperativa de Consumo; realiza nas datas festivas, comemorações de conagração, sempre com jantares ou almoços dos quais participam todos os funcionários, diretores e respectivos familiares. Mantém permanente assistência médica, dentária e farmacêutica. Em convênio com a municipalidade, mantém há muitos anos a «Escola Municipal Compactor», com matrículas prioritárias para filhos dos empregados e extensiva às crianças residentes na circunvizinhança. Trinta e dois funcionários são beneficiados com bolsas escolares para o ciclo ginásial, colegial, profissional e até universitário.



CHURRASCO

Não fôra este pioneirismo tão benéfico aos trabalhadores, a Compactor com a inauguração do magnífico conjunto residencial, acaba de dar o mais gigantesco passo da Diretoria na promoção do homem e nas suas relações industriais.

#### INAUGURAÇÃO E HOMENAGENS

«IGUAÇU NEWS» que tem acompanhado das promoções da tradicional



## Civismo Fé Esperança

#### META ALCANÇADA

Discursou, em seguida, o Sr. Erik Buschle cumprimentando os presentes e agradecendo-lhes a presença "que nos faz sentir realmente alegres". Dirigiu suas saudações aos proprietários, esperando que "a compreensão humana entre os moradores domine sempre os possíveis males". Destacou a satisfação da Companhia de Canetas Compactor em ter conseguido vencer a tarefa, "valendo dizer que não foi muito fácil. Foi necessária muita união e, além disto, muito trabalho em conjunto e só foi possível chegar a este término graças a todos que participaram desta obra".

Prosseguiu o presidente Buschle enfatizando que "alcançamos a meta traçada com um caminho bastante espinhoso. Pensamentos humanos e bons objetivos foram necessários. Partindo da lei referente ao Fundo de Garantia de Tempo de Serviço dirigidos e alçados, com sa-

«COMPACTOR» esteve presente aos atos inaugurais do Conjunto Habitacional Compactor, participando ainda do churrasco com que a empresa homenageou as autoridades municipais, eclesiásticas, dirigentes, funcionários do Banco Nacional de Habitação e da Compactor, convidados especiais e jornalistas. Foi uma festa de alto sentido social, no ambiente de rara cordialidade e confraternização.

bedoria complexa, pelo BNH, chegamos ao bem-estar do operário brasileiro. Pessoalmente orgulho-me dos legisladores que souberam criar esta magnífica lei, para a segurança da classe operária".

#### MUNICIPALIDADE

Ainda em sua oração, o Sr. Erik Buschle ofereceu à Municipalidade a escola e as ruas, dizendo que aquela "garante o estudo para 300 crianças deste bairro". Fez, ainda, alusão à caixa d'água e à cooperação da Companhia à Prefeitura para "garantia do bom funcionamento da manutenção do bairro, no início da nova vida. Destacou que o perfeito entrosamento dos poderes assegurou o bom andamento da obra, pois "qualquer coisa neste mundo só funciona com as engrenagens bem ajustadas".

#### PRESENCAS

Significativas presenças compareceram à inauguração do Conjunto Residencial Canetas Compactor. Destacamos, entre outros: Cel. Carlos Bernardes, presidente da Cohab de Volta Redonda, de onde vieram, também, os Srs. Marclio Gomes da Silva, Paulo Guimarães, Petrólio Foscarini Filho e Cel. Walter Junqueira; Prof. Simão Sessim; Dr. Newton Skinner, Dr. Wagner Ribeiro; Dr. José Carlos de Azevedo; Dr. João Batista Libanico e esposa; Valcir Almeida da JUCERJ; Geraldo Miquilotti; Enio Bruno Todesco; Sras. Walfrida Marcolini Rocha; Maria Renier Todesco; Franco Angelo e Hugo Todesco; Benedito Ferreira; Prof. Leonardo Carielo e esposa; Mons. Artur Hartmarz, Cial Brito, senhora e filha. Waldick Pereira; Luís Barcelar de Carquejott; Ivon Alves Vieira; Dr. Zenon Celso Schiller; Adauto Ferreira da Rocha; Oswaldo Faria Pereira; Dr. Antônio Ribeiro; Luís Carlos Peixoto; Jorge Ribeiro, chefe de Compras da Compactor, Jair Patrocínio e Oliveira, chefe do Escritório; Sra. Sílvia Sacramento, Secretária; Sra. Rachel Calazans França, chefe do Departamento do Pessoal; e muitos outros. Também presentes as Professoras Maria da Graça Antônio, diretora da Escola, Maria Consuelo e Luciana Tavares. O churrasco, servido nas dependências da Escola foi concorrido e regado com boas bebidas. Durante sua realização, foram distribuídos conjuntos de canetas com inscrição alusiva à data.

IGUAÇU-NEWS



GRUPO DE PROFESSORAS



AUTORIDADES



SR. BUSCHLE LADEADO POR INDUSTRIAIS

#### AGRADECIMENTOS

O Sr. Erik Buschle agradeceu, ainda, Todesco & Cia. Ltda.; ao Banco Nacional da Habitação; à Rio Light; à Cohab de Volta Redonda; ao engenheiro Adolfo Nieckele, responsável pelo projeto e a todos quantos cooperaram, de uma forma ou de outra para a conclusão da obra. Disse, também, das homenagens que se prestaram com os nomes das ruas, aos antigos colaboradores da Companhia Compactor e convidou os presentes ao churrasco que lhes seria oferecido pela Companhia.

#### OUTROS ORADORES

Além da funcionária Isa Maria Guimarães, discursaram o General Alberto Ribeiro Paz, gerente da Carteira de Operações Sociais do BNH, representando seu presidente; o Dr. Waldir Marcolini, diretor-presidente da firma F. Todesco & Cia. Ltda., que construiu as casas; e o padre Max Eing, pároco da igreja do Conjunto Compactor (construída pela Companhia) e que, antes da bênção, destacou o conhecimento que tem da região e de seus moradores e seus problemas e o trabalho da Igreja em seu benefício.

Pág. 13



## Festa do Kennedy Foi Sucesso

Milhares de crianças compareceram à festa junina do Grupo Escolar Presidente Kennedy, numa demonstração de prestígio da direção e da união entre pais, alunos e professoras. Todas as mestres lá estiveram para colaborar nas barraquinhas de doces, salgadinhos, boutique e brincadeiras com o mesmo tratamento com que dispensam nas aulas diárias. A banda da Polícia Militar abrilhantou a festa com números maravilhosos.

### PRESENTES

Além das professoras, alunos e familiares, compareceram ainda figuras destacadas da vida social iguaçuana, entre elas: Dr. Deoclécio Machado, Dr. Rudá Iguatemy Villanova, Valcir Almeida, Deputados e Vereadores.

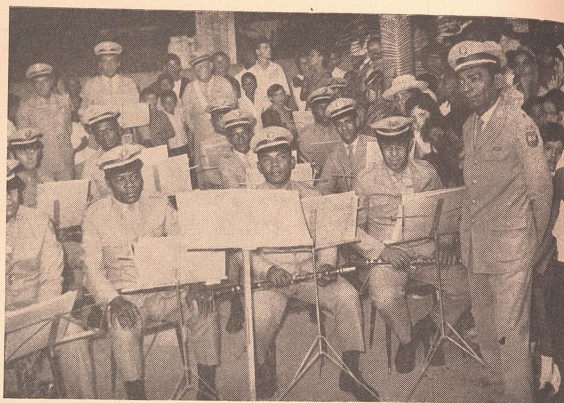

Após a execução de um bonito dobrado, a banda da Polícia Militar parou para a objetiva de IGUAÇU NEWS.



A Diretora Priscila Bouças Villanova (a segunda da Esquerda para a direita), ladeada pelas suas simpáticas e dedicadas auxiliares.

## "A POPULAR" Ferramentas Ferragens e Louças Ltda.

FUNDADA EM 1890

FERRAMENTAS, FERRAGENS, LOUÇAS, TINTAS E ARTIGOS PARA  
PRESENTES EM GERAL

DUAS FRENTES:

RUA MARECHAL FLORIANO PEIXOTO, 1836  
TRAVESSA ROSINDA MARTINS, 16

TELEFONE: 2804 — NOVA IGUAÇU — ESTADO DO RIO

# Geremias Coloca Planejamento a Disposição de Padilha

Niterói — O governador Geremias Fontes colocou, o Grupo de Planejamento e Orçamento do Estado do Rio, que criou em 1967, no seu 1º ano de administração, à disposição do Deputado Raimundo Padilha, escolhido candidato da ARENA à sucessão fluminense pelo Presidente Emílio Garrastazu Médici.

Revelou que o seu propósito é o de facilitar ao máximo a planificação do futuro Governo. O Sr. Geremias Fontes disse, ainda, que através do Grupo de Planejamento, o seu sucessor poderá ter uma visão ampla do que foi realizado no Estado até aqui e quais as perspectivas da administração estadual, em termos de prospectivas de desenvolvimento, para os próximos anos.

### ORÇAMENTO

Segundo o Chefe do Executivo, o Sr. Raimundo Padilha terá, também, acesso absoluto aos setores encarregados da elaboração da proposta orçamentária do Estado para 1971. Entende que essa é uma providência que se impõe, porque o futuro Governador é quem utilizará, na prática, o futuro Orçamento.

O Sr. Geremias Fontes afirmou, também, a jornalistas que todas as informações que o futuro Governador julgar necessárias para a composição de sua plataforma administrativa e de seu programa de objetivos e metas serão fornecidas por seus auxiliares diretos. O Grupo de Planejamento e Orçamento, segundo o Governador está apto, por sinal, a emprestar qualquer tipo de colaboração ao Sr. Raimundo Padilha e à equipe que ele venha a recrutar para a planificação de seu Governo.

### O GRUPO DE PLANEJAMENTO

Criado em 1967, o Grupo de Planejamento e Orçamento do Estado do Rio foi o responsável por toda a planificação da Administração do Sr. Geremias Fontes. A perfeita sintonia desse órgão permitiu ao Chefe do Executivo uma visão global quanto ao funcionamento de todas as Secretarias de Estado, Departamentos e empresas de economia mista.

Até princípios deste ano coube ao técnico Rinaldi Venâncio, um economista vinculado ao Ministério de Planejamento, que é natural de Campos, a Coordenação do Grupo de Planejamento e Orçamento. O comando foi alterado, entre março e abril, com a designação do Sr. Renato Tinoco Faria, um técnico em Administração, que deixou a Secretaria de Finanças para substituir o Sr. Rinaldi Venâncio, nomeado Secretário de Educação.

IGUAÇU-NEWS



## PADILHA

Proclama o governador Geremias Fontes que foi, através do trabalho consciente do Grupo de Planejamento, que pôde cumprir até aqui um Plano Trienal de Administração, que procurou atacar prioritariamente soluções reclamadas para os problemas infraestruturais do Estado, em setores diversos, como os de saúde, educação, saneamento, energia, agricultura, abastecimento, rodovias e transportes. (AFI)

### GEREMIAS RECEBE PADILHA

Niterói — O governador Geremias Fontes recebeu no Palácio Nilo Peçanha o deputado federal Raimundo Padilha, escolhido pelo Presidente Garrastazu Médici para sucedê-lo na chefia do Executivo fluminense. Antes de se reunirem a portas fechadas, o Sr. Geremias Fontes e o Sr. Raimundo



Padilha receberam cumprimentos de grande número de pessoas que lotou o Gabinete do Governador. Recepcionaram o candidato a governador os chefes e sub-chefes dos Gabinetes Civil e Militar, presente ainda o presidente do diretório estadual da ARENA, Sr. Theotônio de Araújo. Governador e candidato conversaram sobre diversos assuntos relacionados com a administração estadual, tendo o Sr. Geremias Fonte reiterado seu uferimento de colocar à disposição do Sr. Raimundo Padilha todas as informações que julgue necessárias à idealização e programação de seu futuro governo. "Para tanto — afirmou — Vossa Excelência pode contar com o Grupo de Planejamento do Estado, cuja equipe, tendo à frente o Sr. Renato Faria, está a postos para oferecer-lhe os dados e números exatos sobre a realidade administrativa estadual". Acrescentou que o deputado Raimundo Padilha está convidado a

participar da elaboração da proposta orçamentária, a fim de que assuma o Poder conhecendo com exatidão os recursos financeiros com que contará para realizar seus planos de governo. O Sr. Geremias Fontes ofereceu, ainda, acomodações em conjunto de salas em edifício no centro da cidade para o Sr. Raimundo Padilha reunir-se com os correligionários que recrutará para integrarem seu "staff" Administrativo. Agradecendo, o deputado Raimundo Padilha disse não esperar outra atitude do Sr. Geremias Fontes, cuja administração elogiou pelos índices de realização altamente positivos. afirmou que "assumi o Governo absolutamente otimista e confiante na potencialidade econômica do Estado do Rio, podendo seu povo ordeiro e trabalhador estar tranquilo porque os dias, aqui, continuarão tranquilos e plenos de realização, como o quer e exige a Revolução de março de 1964". (AFI).

## Aos Vinte e Cinco Anos de Medicina

Num jantar dos mais concorridos, os médicos Dr. Flávio Rangel e Dr. Lourival Ribeiro foram homenageados pela Associação Médica de Nova Iguaçu, em regozijo aos seus 25 anos de serviços prestados nesta cidade, no campo da medicina. Os homenageados que, estão incorporados na comunidade iguaçuana desde 1945, aqui chegaram com propósitos de servir e a esta terra e hoje são reconhecidos como dos melhores e mais dedicados profissionais da medicina, mormente na especialidade radiológica. Com laboratório montado, inicialmente na Rua Bernardino Melo e hoje na Avenida Amaral Peixoto, os Doutores Flávio e Lourival vem a cada dia que passa aprimorando os seus conhecimentos a fim de manter a reputação de que desfruta a tantos anos sempre primando pelo atendimento não só aos de poder aquisitivo satisfatório, como também aos necessitados.

### PRESENÇA

Estiveram presente: Drs. Flávio Rangel, Lourival Ribeiro, Mauro Arruda, Jair Nogueira, Tarcísio Coutinho, Paulo Torrentes, Olando Bottai Filho, Edson Mattos, Pedro Arume, Jorge David, Newton Papaléo Montes, Délio Cardoso e Almir da Fonseca ( chefe do Departamento Pessoal da Casa de Saúde Nossa Senhora de Fátima. Usaram da Palavra, Tarcísio, Jorge David, Dr. Flávio e o jornalista Valcir Almeida.



DRS. FLÁVIO E LOURIVAL



JANTAR



# Câmara Reabre Com Festa

A Câmara Municipal de Nova Iguaçu reiniciou seus trabalhos, após 14 meses de recesso, em solenidade bastante marcante pelo ato cívico em que compareceu o Interventor Federal João Ruy de Queiroz Pinheiro e diversas autoridades, bem como grande número de populares. A edilidade iguaçuana iniciou, desta feita, os trabalhos da presente legislatura, pautando pelos elogios à Revolução de 31 de março e ao presidente Médici.

### REABERTURA

Com as galerias lotadas e a presença de 17 Vereadores, o presidente da Câmara Municipal de Nova Iguaçu, Vereador Manoel de Almeida deu início aos trabalhos legislativos, ocasião que a Banda Marcial do Colégio Olindense entoava o Hino Nacional. Seguindo, uma Comissão de Vereadores foi designada para introduzir ao plenário, as personalidades presentes. Os primeiros a ser convidados foram: o Professor João Ruy de Queiroz Pinheiro; Professor Joaquim de Freitas (presidente da Arena Iguaçuana) e o Sr. José Haddad, sendo o primeiro convidado a participar da Mesa Diretora dos Trabalhos, juntamente com o seu secretário Dr. Ruy Mattos.

### DISCURSOS

Após a saudação a quantos ali compareceram, o Presidente Manoel de Almeida, por deferência toda especial, convocou o Interventor a fazer uso da palavras que se resume numa mensagem de confiança, conclamando a todos para um trabalho em conjunto, em benefício do município e do país:

— «Um homem a quem muito admiro e a quem tenho a honra de representar, neste Município, ao assumir a mais alta investidura desse nosso Brasil, como representante de um movimento a conduzir o país ao seu verdadeiro lugar no conserto das nações, disse que não devemos atirar pedras no passado, mas sim ajuntá-las para construir o futuro.

No momento em que dando prosseguimento ao trabalho de se reconstruir o país, esta Casa é reaberta, dentro da sistemática, o Executivo vem trazer uma Mensagem ao Legislativo. E que mensagem poderia ser esta, que não a da verdade, da esperança e da fé nos destinos de Nova Iguaçu.

Senhores, lembramo-nos de que o presente é um instante perdido entre dois pontos no infinito. O passado já o conhecemos e o futuro? O futuro não é algo incerto. Ele está em nossas mãos, basta pasmá-lo. ção, desde que assumi a tarefa que

Vamos tirar do passado, as lições que nos são indispensadas para o prosseguimento. Sabemos bem para joelhar o que foi certo e bem feito e não incidir novamente no que foi errado e prejudicial. Minha grande preocupa-



Vereadores Luiz Carlos Freitas, José Fares, Moacir da Silva Rocha, Joaquim de Oliveira e o Sr. Mariano dos Passos

## EDUCAÇÃO

O pioneirismo do ensino de Relações Públicas e Humanos na Baixada pertence ao professor Aurelito Barreto que mantém, hoje, um curso ampliado e eficiente de Psicologia de Relações Públicas e Humanas em seu estabelecimento — sito à Avenida Getúlio Moura, 195 sala 105, em Olinda. O Professor Barreto conta com o auxílio do não menos competente Dr. Edmilson Wanderley (nosso colaborador) que a cada dia conquista a simpatia e amizade de seus inúmeros alunos, pela sua maneira de comunicação e transmissão dos ensinamentos.



ção, foi apenas uma: construir.

— No plano físico e no plano moral — para que nossos filhos e os filhos de nossos filhos recebam de nossas mãos o que de fato merecem, não por nos serem caros, mas principalmente por serem brasileiros e herdeiros deste gigante.

Trabalhem, Senhores Vereadores, para que o objetivo seja alcançado. Lute-mos, suemos, choremos — se preciso fôr — juntos para que amanhã não tenhamos que chorar de tristeza e desgosto, vendo que não fomos capazes de legar a nossos filhos, a terra que sonhamos para nós mesmos.

Corrijamos as falhas que ainda existem para aperfeiçoar o sistema político que a índole do nosso povo pede e que sabemos ser o mais acertado para conduzi-lo. Tenhamos a coragem moral de analisar nossas próprias deficiências, fraquezas e falhas, não para criticar, para ferir, para humilhar, mas para corrigir, para aperfeiçoar.

Não venho, nesta oportunidade, fazer comparações; não vim trazer gráficos ou relações de empreendimentos realizados. Tudo isto será apresentado, está à disposição de quem desejar e será divulgado pelos órgãos competentes. Também não venho para falar do que passou. Não é este o momento.

Esta hora é de júbilo, de alegria! Ela significa muito mais que um simples ato de rotina ou que a repetição de uma cerimônia tradicional. Esta hora vem provar aos descrentes, aos pessimistas, aos vencidos, aos intoxicados pelas ideologias do terror que a Revolução está vencendo. O ideal que elas simbolizam e corporifica está vencendo a estagnação, a discórdia, a desconfiança e a desesperança. Este ato vem desmentir aqueles que, mal intencionados ou mal orientados, desfecharam e desfecham ainda uma campanha de difamação e descrédito, não só dentro do país como até no exterior. Este ato — que poderia passar despercebido e apenas circunscrito ao nosso município — na verdade, transcendendo, ultrapassa nossos limites, alcança todo o país e pode e deve ir até para além de nossas fronteiras.

Este ato, Senhores Vereadores, é a própria afirmação da Revolução! Não uma Revolução de sangue, de ódio e vingança. Mas, uma verdadeira revolução de homens, idéias e coisas.



No grupo, o Dr. Lysys Nogueira, os Vereadores: Celso de Almeida, Percy Batista Crispim, Elcio Chambarelli, Manoel de Almeida, o Interventor Federal, Vereadores Luiz Carlos Freitas e José Cota.

Este ato — que posso indiscutivelmente classificar como o mais solene, o mais sério, o mais nobre a que tive a honra de comparecer é todo um conjunto de decisão, de compreensão e de reflexão.

Senhores Vereadores, neste momento não assistimos a uma simples cerimônia. A partir de agora, a Câmara Municipal de Nova Iguaçu pode começar a plasmar o futuro; futuro da cidade e de seus habitantes; futuro de cada filho, de cada um de nós. Nesta hora e neste local, estamos escrevendo uma página de história. Uma página inspirada pelos ideais da Revolução Brasileira e, como tal, uma página que, além de bela e inoidivável, é uma lição de esperança, de fé e de coragem.

E mais, Senhores Vereadores, acima de tudo, nesta hora, temos a ventura de viver — de viver, sim, uma oração de humildade e reconhecimento em intenção do nosso Brasil!

#### OUTROS ORADORES

Usaram da palavra, ainda os edis Augusto Trigueiro (MDB), Joaquim de Oliveira e Almir Fernandes (ambos da ARENA) que ressaltaram o ótimo trabalho de moralização da política, pela Revolução e elogiaram a conduta sistemática e positiva do Presidente Garrastazu Médici.

#### PRESENÇA

Além dos dezessete Vereadores, compareceram ainda figuras representati-



Na tribuna, o Vereador Almir Fernandes, expressou o pensamento dos colegas em alocução que pautou elogios à iniciativa do Presidente da República e conclamou a todos para a luta honesta pela grandeza de Nova Iguaçu. A seu lado o Sr. José Haddad.

vas do mundo sócio-econômico do município como: Dr. Antonio Ribeiro, presidente do Rotary Club; Sr. Álvaro Passos, chefe de 5º CT-RJ; Professor Joaquim de Freitas, ex-interventor em Nova Iguaçu; Dr. Mário Marques; Dr. Simão Sessim; Dr. Ruy Mattos; Dr. José Fróes Machado; Sr. José Haddad e Dr. Walter Faria Pacheco (ex-Deputados Estaduais); Antonio Gaspar; Antonio Mota; Vicente de Paula Fernandes; Nabor Otuki, Diretor da DEC; Dra. Déa de Araújo; Ernesto Saramago; Ney Alberto de Barros; Mariano José dos Passos; Dr. José Carlos de Azevedo e representantes de IGUAÇU NEWS, Correio da Lavandaria.

Diário de Notícias, A Tribuna, O Fluminense e o Correio da Semana.

#### COMISSÃO EXECUTIVA

Depois da sessão especial de reabertura da Câmara foi servido um coquetel os presentes, seguido da eleição da Comissão Executiva para concluir o período Legislativo, sendo mantida a mesma mesa, com apenas um voto nulo, estando assim constituída:

Presidente — Manoel de Almeida;  
Vice-Presidente — Armando Dias; 1º Secretário — Almir Fernandes; e 2º Secretário — Hélio Chambarelli. Foram à tribuna diversos Vereadores, entre eles: Luiz Carlos de Freitas, Hélio Chambarelli, Nagy Amawy, Augusto César Trigueiro, Mauro Ferreira de Castro, Armando Dias e Almir Fernandes, limitando-se aos assuntos internos e preparação psicológica para futuras sessões que, trarão por certo, proveitos para a coletividade.

#### SOLUÇÃO DESTE NÚMERO:

##### Horizontal:

RUM — CEM — SIRI — ARAL — BAÓBA — VATES — TER — EDGAR — SEI — ACAE — OIL — ATUM — SAÚDE — MARMELO — IRA — RUI — ARATACA — ADAGA — SAFO — ARA — ORAR — ATA — CLIMA — ITO — AGIAM — PLACA — ORLA — LEDA — AAR — AMO.

##### Verticais:

RIO — URBE — MIADO — CAVALAR — ERAR — MAT — SARAU — LESTE — BECA — SEUL — TAS — GIM — IMO — EDITO — AMIDO — ERA — RUA — ACALMAR — ASA — RATA — AFAGO — ARI — ARICA — GATA — ARU — AMPLA — CALA — ALEM — IRA — ADO.

#### DECLARAÇÃO A PRAÇA

Comunicamos à praça em geral, que por livre e espontânea vontade desligou-se de nossa firma — ALOX METALÚRGICA E ENGENHARIA LTDA — sito à Rua Maria Leopoldina nº 158, Nova Iguaçu, o Sr. NEWTON LEAL CAMPOS, que nesta data deixou de ser nosso sócio.

Suas quotas sociais foram adquiridas pelos sócios: Dr. ANTONIO PAGY, Dr. FRANCISCO VERGILIO DE CARVALHO PEREIRA e Dr. LUIZ RUSSO, que esperam continuar a merecer a preferência de todos os seus amigos e clientes.

Nova Iguaçu, 06 de julho de 1970  
(ass.) Alox — Metalúrgica e Engenharia Ltda.  
Dr. Antonio Pagy  
Dr. Francisco V. C. Pereira  
Dr. Luiz Russo

#### PROGRAMAÇÃO DA RADIO FEDERAL LIMITADA

##### DE SEGUNDA A SEXTA-FEIRA

##### Parte da Manhã

SERTÃO ALEGRE — 06,00 às 07,00 hs.

Programa que apresenta a música sertaneja endereçada ao homem simples do campo. Produção e apresentação do «Comrade Passos», cantor e compositor de renome na música regional.

1.090 KHZ, MÚSICA E ALEGRIA — 07,00 às 08,00 hs.

Programa variado com música, hora certa e serviço de utilidade pública. Produção e apresentação de Magno Fernandes.

A MÚSICA QUE VOCÊ PEDIU — 08,00 às 09,00 hs.

Um dos mais tradicionais programas da emissora, contando com seis anos consecutivos de liderança absoluta em audiência em todo Estado do Rio. Atendimento de pedidos musicais de ouvintes e notas sociais. Produção e Apresentação de Manoelino Barbosa.

JOÃO BATISTA ABUD-REPORTER — 09,00 às 10,00 hs.

Programa que focaliza os principais acontecimentos sociais e políticos no Estado do Rio, em nova dimensão, juntamente com uma parada de sucessos Nacionais. Produção e apresentação do conhecido repórter político João Baptista Abud.

DISCOTECA DO PAULO BOB — 10,00 às 12,00 hs.

Famoso programa de Disc Jockey da emissora, também líder de audiência no Estado do Rio, inteiramente dedicado aos brotos. Tem como atrações parada de sucessos Nacionais e Internacionais, horóscopo do dia e ainda entrevistas com grandes astros do disco.



# A VOLTA DOS DEPUTADOS

A Assembléia Legislativa reiniciou, após longo período de recesso, suas atividades. Presente o Governador Geremias de Mattos Fontes fez uma exposição sobre a sua administração, focalizando todos os setores da vida do Estado. Foi eleita a nova Mesa Diretora que ficou assim constituída: Presidente — Saramago Pinheiro; 1º Vice — José Simões; 2º Vice — vago; 3º Vice — Jorge David; 1º Secretário — Darcilio Ayres Raunheitti; 2º Secretário — João Coelho e 1º Suplente — Câmara Torres. Desta feita, o Deputado Saramago Pinheiro ocupa pela segunda vez a presidência da Assembléia Legislativa, já que em 1959 ocupava o mesmo posto com muito propriedade. Recentemente esteve à frente da Secretaria de Transportes do Estado do Rio. Sua eleição foi tranquila e após conhecer o resultado, o popular Deputado proferiu interessante discurso: —

«No dia 3 de fevereiro de 1959, ao iniciarmos o nosso mandato de deputado estadual, fomos alçados à chefia do Poder Legislativo, revestido de imensa autoridade política. E' que não postuláramos a honraria que nos foi imposta pelos nobres senhores deputados. Pudemos, destarte, proporcionar à Assembléia Legislativa um período de inegável prestígio moral.

Cinco anos antes da Revolução redentora de março de 1964, fizemos uma revolução nesta Casa. Extinguimos dezenas de cargos vagos e não nomeamos um só funcionário. As promoções obedeceram a rigoroso critério de merecimento e antiguidade, banido o protecionismo que leva o desânimo ao servidor eficiente. Exigimos do funcionalismo disciplina e trabalho e para os servidores sem função, criamos um serviço Social e Educativo, diretamente subordinado à Presidência. Dezenas de cursos de alfabetização foram abertos, dirigidos por funcionários da Assembléia e até ginásio foi fundado com o pessoal excedente de maior cultura, ao qual demos o nome do falecido deputado Lara Vilela, expressão moral e cultural da terra fluminense. Hoje, filiado à Campanha Nacional dos Educandários da Comunidade, o Colégio Lara Vilela tem cerca de mil alunos. Designamos médicos e dentistas da Assembléia Legislativa para atender a crianças de Orfanato e criamos comissões de funcionários que iam aos Bancos, ao Comércio e à Indústria grangear bolsas para estudantes pobres.



Expressiva solenidade marcou a reabertura da Assembléia Legislativa do Estado do Rio. O Governador levou um resumo de suas atividades e a confiança aos legisladores fluminenses.

Porque declaramos guerra à inércia e ao comodismo porque erradicamos o protecionismo e o favoritismo, fomos duramente combatidos. Mas não cedemos e mantivemos incólume nossa autoridade até o último dia de nosso mandato.

Na legislatura seguinte, não concorremos à reeleição mas não cruzamos os braços diante da tentativa de comunização deste País por brasileiros indignos desse nome. Nos lares de militares briosos participamos de reuniões dos que não se conformavam com a corrupção e a subversão em marcha e acompanhamos o grande líder Raymundo Padilha em sua corajosa pregação nacionalista e cristã.

Na campanha eleitoral de 1966, que nos conduziu pela quinta vez a esta Casa e ao deputado Raymundo Padilha também pela quinta vez à Câmara Federal, percorremos juntos e quase totalidade dos municípios fluminenses. Nessa plataforma política foi a defesa dos ideais da Revolução e dos atos do grande Presidente Castelo Branco, hoje consagrado pelas reformas de base que empreendeu mas impopular àquela época porque contrariou o interesse aparente do povo.

Os nobres senhores deputados acobardaram de eleger um homem da Revolução, que nada lhes prometeu para chefe do Poder Legislativo do Estado. Neste posto, sabem os legítimos repre-

sentantes do povo fluminense, defenderemos sem tibiça sem vacilações, as prerrogativas deste Poder político como defendemos no passado e defenderemos no futuro os ideais da Revolução à qual estamos ligados pelo espírito e pelo coração.

Este é um grande instante de nossa vida, fumaça que se esvai, segundo a Bíblia, tão fugaz é a nossa passagem por este mundo. Mas há instantes que se eternizam no tempo. A reabertura da Assembléia Legislativa ficará, no futuro, como um marco gráfico na caminhada democrática do povo fluminense. Confiamos em que os companheiros da Comissão Executiva ajudarão o seu Presidente a baliar a estrada a ser percorrida em outros marcos inarredáveis. Mas estes só permanecerão à beira do caminho como exemplos para as gerações futuras, se plantados com amor à Democracia, obediência à Lei e à Moral e, sobretudo, fidelidade ao povo e à Pátria.

A perenidade dos ideais democráticos está no coração do povo brasileiro. As Forças Armadas são uma parcela de nossa gente em cujo sentimento vão buscar a inspiração do seu imaculado patriotismo. Incumbe a nós, homens públicos, captar e traduzir os anseios populares se formos políticos à imagem do nosso confratão Luiz Alves de Lima e Silva, e cidadão-soldado, símbolo do glorioso Exército Nacional e lição para a classe política, militares e civis, unidos sob a bandeira do exemplo de Caxias, construiremos uma grande Nação Democrática.

O Poder Legislativo Fluminense está, nesta hora, investido de grave responsabilidade. A opinião pública espera de nós exemplos dignificantes. Somos os herdeiros espirituais de Euclides da Cunha, Alberto Torres e Oliveira Viana, gigantes fluminenses da cultura brasileira. Não esqueçamos que num passado glorioso os destinos políticos do Brasil eram decididos em vastos casarões da nossa velha Província.

Neste final de legislatura, traço de união da administração do probo e digno Governador Geremias de Mattos Fontes com o futuro governo do estadista Raymundo Padilha, este recinto há de retratar uma atividade legislativa e política que não nos afaste das tradições de cultura e civilidade do povo fluminense.

Permitam-me os nobres senhores deputados, autoridades civis, militares



Dr. Alceu Figueiras (Secretário geral da ARENA), Deputado João Abido; Teotônio Ferreira de Araújo Filho (vice-governador) e Valcir Almeida (Diretor da Revista IGUAÇU NEWS).

e religiosas e ao povo que nos prestigiava com sua presença, que finalizemos nossa despretenciosa oração com as palavras aqui pronunciadas há onze anos atrás ao nos empossarmos como Presidente desta Casa.

«Desejo encerrar estas palavras com a reiteração de minha confiança na perenidade dos ideais democráticos. O aprimoramento do regime tem que ser lento, é de se reconhecer porque depende da politização do nosso povo.

O homem, criatura de Deus, traz em seu íntimo a nostalgia do infinito. Sua ascensão espiritual só depende dele. Cristo lhe abre os braços e paternalmente mostra o Caminho, a Verdade, a Vida. E o homem existe, avança, retrocede porque muitos serão chamados e poucos serão escolhidos. Num órgão colegiado, em que a responsabilidade se dilui, como exigir comportamento irreprochável da criatura humana, que teimosamente, não luta pela salvação de sua alma imortal».

«Renovo os meus agradecimentos aos nobres e ilustres deputados, por me haverem colocado tão alto. Mas eu a todos afirmo que nem um dia esquecerei que mais alto do que esta cadeira, estão as galerias do povo que é o nosso Juiz. E mais alto do que o povo, se ergue neste augusto recinto, a imagem de Jesus Crucificado, em Quem deposito humildemente minha esperança e, a Quem imploro que me conserve simples e bem intencionado, para corresponder à honrosa confiança da Assembléia do meu Estado Natal».

Segundo, o governador Geremias Fontes leu a sua mensagem de prestação de contas, destacando que os setores de energia, saúde, educação, agricultura, saneamento, rodovias e finanças apresentaram em seus três anos e meio de Administração, cumpridos até aqui, os resultados esperados.

Na mensagem, que marcou a abertura solene dos trabalhos da Assembléia, que teve o seu recesso suspenso pelo Presidente Médici, o Governador afirmou que no setor de saneamento, por exemplo, a Secretaria de Águas e Saneamento, criada no bôjo da Reforma Administrativa que vem sendo implantada no Estado, preencheu uma grande lacuna do setor.

Sobre saneamento, o sr. Geremias Fontes revelou que vai deixar iniciado o projeto executivo do Interceptor Oceânico de Niterói. Já está negociando, com autorização do Senado, um empréstimo externo realizado sem problemas.

— A Superintendência Central de Engenharia Sanitária — frisono o Governador — que resolvemos criar como contingência para o setor de saneamento, acelerou nos três anos e meio de nossa Administração, os projetos de água sem se descuidar da parte referente a esgotos. A sustentação da política nesse setor, tão importante como o de energia elétrica, para a criação da infraestrutura de desenvolvimento que o Estado vem implantando, será completada, por sinal, até o final do ano, como o funciona-



mento, também, junto à Secretaria de Águas, do Departamento Estadual de Saneamento.

O sr. Geremias Fontes enfatizou, entre as obras de vulto concluídas no setor de saneamento, a que possibilitou a solução do problema do abastecimento de água em Cabo Frio: «cumprimos aqui a promessa de que o drama da cidade, centro importante de verão, estaria superado no último verão».

Para superar o problema da falta de água em Cabo Frio, o Governo, através da Secretaria de Águas e Saneamento e por meio de convênio com a Alcalis, que lhe permite usar a água da estação de tratamento de Juturnaíba, construiu uma moderna adutora que serve, também, aos municípios de Araruama, Silva Jardim e São Pedro de Aldeia. Nas obras, em questão, o Governo investiu Cr\$ 8 milhões.

#### MAIS OBRAS

No setor de saneamento, o Governo dedicou especial atenção à superação do problema da falta de água em outras regiões de turismo. Investiu, assim, em Iguaba Grande e Iguaba Pequena e Teresópolis, onde já funcionam novos sistemas de abastecimento. Está apressando, agora, a execução de um projeto para Angra dos Reis.

Em termos de Baixada Fluminense, o sr. Geremias Fontes explicou que várias obras de emergência foram concluídas. Agora, o Governo partiu para deixar equacionado um Plano Integrado, com a concessão, inclusive, para a sua execução, já a partir de 1971, de financiamento externo, da ordem de Cr\$ 20 milhões. O Plano está previsto para ser desenvolvido, em etapas distintas, a última delas solucionando o grave problema da região até o ano 2000.

#### ENERGIA

— Um programa de ação concentrada — assinalou o Governador — que se desdobra desde 1967, marcado pela unificação das empresas existentes, que conduziam e distribuíam energia na área de concessão do Estado, responde, hoje, pelos êxitos que podem ser considerados expressivos neste importante setor de infraestrutura. Da unificação nasceu a Centrais Elétricas Fluminenses S. A., que é hoje, realmente, uma empresa-holding implantada e pronta a arcar com as responsabili-



O Deputado Saramago Pinheiro (Presidente da Assembleia Legislativa), ladeado pelos funcionários da Secretaria de Transporte, quando estes foram levar o seu abraço por ocasião da Reabertura do Legislativo Fluminense.

dades que a sua área de concessão, em constante crescimento, estão a exigir.

O sr. Geremias Fontes sustentou que «um antigo clamor de Câmaras Municipais, autoridades políticas, líderes de classes conservadoras e de pessoas com responsabilidade na vida das comunidades, que encontrava forte eco nesta Casa, já foi substituído por manifestações de júbilo pela energia que começou a chegar a todas as áreas de concessão da CELF».

Nesse setor, todos os cronogramas de obras estão sendo seguidos à risca: a Usina Térmica de Campos foi montada e se encontra em fase de operações normais; em Angra dos Reis, uma subestação entrou em atividades em Jacuecanga e está beneficiando, além da cidade, ao Estaleiro da Verolme; a subestação de Imbariê está sendo acelerada e a integração dos sistemas da CELF e das empresas do Centro-Sul do País, como Furnas, Light e CBEE, já permite uma perfeita sintonia entre os serviços estanques da empresa estatal do RJ.

Ainda no setor de energia, o Governador destacou a solução do problema energético em Rezende, dando ao município condições para ampliar o seu parque industrial, dos mais promissores, em razão de sua localização estratégica, no centro das principais rodovias de integração do País, como a Rio - São Paulo. O programa de energia, como um moto-contínuo, permite à CELF a ampliação de suas ativida-

des a cidades, vilas e povoados, inclusive dentro de sua área de concessão, que abrange a quase 70% do território fluminense.

A Secretaria de Minas e Energia, através do Departamento de Minas e Energia, está presente à execução desse programa, com a realização de obras de caráter social, em setores diversos, como o de implantação de novas redes de distribuição e de iluminação pública. A CELF cuida das chamadas obras de base — as subestações, linhas de transmissão e etc.

Um mito até 1967, a eletrificação rural, segundo o Governador, também já é uma realidade no Estado do Rio. Até o final do ano, em grandes regiões produtoras, estarão funcionando mais de 20 Cooperativas de Eletrificação Rural.

#### SAÚDE

Outro setor que correspondeu plenamente, ao que o sr. Geremias Fontes esperava, foi o de saúde. Aqui, explicou o Governador, «procuramos atender ao homem, como elemento principal do desenvolvimento». A concepção de saúde restrita à medicina curativa foi substituída pelo atendimento coletivo.

Foram importadas 2.700.000 doses de vacina Sabin, o que o sr. Geremias Fontes classificou de «batalha contra a poliomielite». Com isso, a meta do Governo, que era a de imunizar 80% das crianças de três meses a 4 anos de idade, foi atingida. Para continuar

a campanha, a Secretaria de Saúde e Assistência tem estocadas, em suas diversas unidades médico-sanitárias, que cobrem todo o Estado, 1.500.000 doses.

A implantação do Serviço médico Volante, que já cobre a todos os 63 municípios, foi outra conquista no setor. Mais de 70 novos postos, supostos e centros de saúde foram construídos em três anos. Outras obras do gênero estão em andamento. Um Fundo de Assistência Médica e Sanitária, criado em 1967, alcançou já em 1969, a plenitude de suas finalidades.

Um combate permanente às doenças transmissíveis fez com que diversas moléstias fossem sitiadas e diminuídas a sua incidência. O Instituto «Vital Brasil» recebeu, também, atenção especial do Governo, nos últimos três anos e meio. Seu ingresso, em termos definitivos, no campo das pesquisas científicas, deu, como resultados positivos, entre outros, o da descoberta da «Globulina Antilinfocitária» — o soro para evitar a rejeição nos pacientes de transplantes.

— Como orgulho — sustentou o sr. Geremias Fontes — afirmamos que o programa de pesquisas do IVE, no seu conjunto, representa um dos mais amplos campos brasileiros de novas descobertas médicas e veterinárias. A custa de um labor constante, esse Instituto é hoje um dos mais completos laboratórios e centros de pesquisas oficiais da América do Sul.

#### EDUCAÇÃO

Centro de seu programa geral de Governo, o sr. Geremias Fontes enfatizou os resultados obtidos no campo da educação. Até o final do ano vai entregar, em diversas regiões, mais 600 novas salas-de-aula. Nos últimos três anos, batendo todos os recordes, entregou 2.136.

Os Departamentos básicos da Secretaria de Educação foram reformulados, no atual Governo, tendo o sr. Geremias Fontes, ontem, dado ênfase ao trabalho, e em particular, do Departamento de Difusão Cultural, que «levou bem longe o nome do Estado do Rio, através de promoções de grande repercussão, como o Torneio Nacional de Poesia Palada e o Festival Fluminense da Canção Popular».

#### IGUAÇU-NEWS



Gal. Argus Lima, Dr. Armando de Sá Couto e o Governador Geremias de Mattos Fontes.

Destacou que os Departamentos de Educação Média e Superior e o de Educação Primária, renovados, «partiram para a afirmação de uma política, realmente revolucionária, no setor de ensino». Os professores têm agora, cursos de aperfeiçoamento constantes. Os alunos pobres, não matriculados em estabelecimentos do DEMS ou da Campanha Nacional de Escolas de Comunidade, tiveram, também, a atenção do Governo, que garantiu a matrícula de 15 mil déles, em colégios particulares, com a concessão criteriosa de bolsas de estudo.

#### TECNOLOGIA

No setor da tecnologia, o Estado, segundo Governador, «também avançou muitos anos, com a implantação definitiva do Centro de Processamento de Dados». Aos computadores eletrônicos, no momento, são confiadas as mais importantes tarefas administrativas do Governo, entre elas o controle da fiscalização programada da Secretaria de Finanças.

Uma reforma estrutural foi operada na Secretaria de Finanças e ela hoje já se iguala as mais completas do País, no gênero. Seus serviços estão sendo, gradativamente, descentralizados, tendo como seu mais fiel servidor, o Cen-

tro de Processamento de Dados (CPDERJ).

#### ECONOMIA E FINANÇAS

Todo o cérebro do sistema econômico-financeiro do Estado gira, agora, em torno da Nova - CODERJ. Trata-se da empresa-holding, criada pelo Governo, para enfeixar, no setor, todas as responsabilidades que se subdividiam, anteriormente, entre empresas com muito comandos distintos.

A Nova - CODERJ, implantada em meados de 1969, já é considerada, hoje, uma das dez maiores empresas brasileiras, no setor das financeiras com capital oficial. Seu capital social é superior a Cr\$ 60 milhões, estando sempre em fase de crescimento. As subsidiárias da Nova - CODERJ operam em todos os campos da economia e finanças, contando, inclusive com uma companhia de seguros.

#### OUTROS SETORES

Nos demais setores da Administração foi grande, também, o volume de obras do Governo, segundo anunciou o sr. Geremias Fontes. Ele destacou que a Secretaria de Segurança e a Polícia Militar funcionam como «verdadeiros



ros bastiões da garantia de um clima de paz e concórdia, propício ao desenvolvimento de todas as comunidades fluminenses».

— A Secretaria de Interior e Justiça — sublinhou — vem dando aos fóros do Estado do Rio, reformando alguns e construindo outros, a dignidade que a Justiça merece. No setor penitenciário, essa Pasta procura, agora, corrigir distorções e partir para um efetivo trabalho de integração futura do detento na sociedade que se viu obrigada a marginalizá-lo, por infrações de lei.

A Loteria do Estado, de acordo com a prestação de contas do Governador, também ganhou nova estrutura para cuidar efetivamente de suas grandes obrigações sociais, inclusive no campo educacional. O Serviço de Veículos Oficiais imprimiu uma rigorosa fiscalização quanto ao uso e conservação das viaturas.

A Imprensa Oficial, também reformulada e sob segura direção, partiu para o restabelecimento de serviços editoriais e gráficos, que permitiram uma grande economia de recursos orçamentários para os diversos órgãos estaduais. O IPS também participou, segundo sr. Geremias Fontes», de um esforço consciente de trabalho, visando ao bem estar de seus pensionistas, os servidores públicos estaduais».

Segundo, usou da palavra o presidente José Bismark de Souza, dando por satisfeito em ver o reconhecimento do presidente Médici do retorno do Legislativo, para a consumação da democracia tão própria de um povo ordeiro e capaz.

No setor de Turismo, a FLUMITUR apresentou, também, saldo positivo de realizações. Os resultados de suas obras fundamentais já estão surgindo em todos os setores. O seu calendário de promoções cobre todo o Estado e tem o seu ponto alto na Exposição Agropecuária e Industrial, que vai se realizar, em setembro, pela terceira vez, no Pavilhão de Niterói.

O DER vem atacando, por sua vez, um programa de integração pioneira do Estado, com o atendimento das grandes regiões produtoras que não tinham como escoar suas riquezas agri-



Os Deputados Jorge de Lima e Darcilio Ayres Raunheiti.

colas e pecuárias. Nos últimos três anos pavimentou 319 quilômetros de novas estradas, implantou outros 332 e construiu 491 metros lineares de bueiros celulares. Já são realidade o Circuito Serra - Mar, a nova ligação para Angra dos Reis, a RJ-2, estrada tronco do Norte fluminense, e o alargamento, em execução, da rodovia Niterói - Friburgo.

— Para o futuro — concluiu o go-

vernador Geremias Fontes — vamos deixar planificada a Niterói do futuro. Uma outra obra de abnegação e de determinação, que vem sendo equacionada pela Comissão de Planejamento da Grande - Niterói. Já existe um consórcio de renome, apto, por competência pública, a elaborar o Plano Integrado da Grande - Niterói, um trabalho que vai dar os seus primeiros frutos a partir de 1972.

## LOJAS MARACANÃ

SUPER MERCADO DE MÓVEIS

TUDO PELOS MENORES PREÇOS E  
PRAZOS

\* \* \*

AV. MARECHAL FLORIANO, 2024 - Tel.: 2060

RUA OTÁVIO TARQUINO, 150 e 282

Telefones: 2134 e 3102

## CORDOLINO AMBRÓSIO Homenageado em Nova Iguaçu

Com manhã esportiva no campo da A. A. Volantes, e à tarde no Salão do Nova Iguaçu Country Clube, com a presença de mais de duzentas pessoas, onde foi servido uma gostosíssima feijoada, preparada especialmente por dona Eurídice. O Presidente da JUCERJ e Suplente de Senador Cordolino José Ambrósio, foi alvo de inesquecível e merecida homenagem por ocasião de seu aniversário.

### QUEM É QUEM

Político dos mais atuantes, com uma fôlha de serviços prestados a terra fluminense, dais mais notáveis, Cordolino Ambrósio exerceu os seguintes cargos: Presidente da Associação Comercial e Industrial de Petrópolis, Presidente da Federação das Associações Comerciais e Industriais do Estado do Rio, Prefeito do Município de Petrópolis, Deputado Estadual e Presidente da Assembléia Legislativa, Chefe da Casa Civil do Governador do Estado, Secretário de Segurança, Governador, Diretor da Caixa Econômica Federal do Estado do Rio, Atualmente Suplente do honrado Senador Paulo Torres e Presidente da Junta Comercial do Estado do Rio de Janeiro, onde teve a oportunidade de colocá-la como a Junta padrão do Brasil, graças ao seu trabalho aliada a belíssima equipe que criou, na pessoa do Secretário Geral Dr. Manoel Pereira Gomes, Procurador Geral Dr. Oduvaldo Vasques, Vice-Presidente Dr. Helio Brasil Alvares e Diretor Geral Dr. Alvaro Peixoto.



O Sr. Cordolino Ambrósio ao apresentar, emocionado, os seus agradecimentos.

IGUAÇU-NEWS



### CONVIDADOS



### OS CUMPRIMENTOS

### PRESENCAS

Na oportunidade da recepção oferecida por comerciantes, Industriais, Associações de Classe e amigos, organizada pelo Preposto da JUCERJ Valcir Almeida, ficou patente o prestígio e carinho que o povo Iguaçuano tem pelo Dr. Cordolino Ambrósio. Dentre os presentes a reportagem de IN, teve a oportunidade de anotar os seguintes nomes:

Dr. Alvaro Peixoto, Diretor dos Serviços Gerais da JUCERJ; Dra. Hieda Assistente do Secretário Geral; Silvio Coelho, Presidente da Associação Comercial e Industrial de Nova Iguaçu; Luiz Gonzaga Marques Lima, Presidente da Associação dos Contabilistas de Nova Iguaçu; Waldick Pereira, representando o Interventor; Dr. Márcio Cunha, Assessor da Assembléia Legislativa Fluminense; José Haddad, Vice-Presidente do Diretório da Arena de Nova Iguaçu; Dr. Castor, Procurador da JUCERJ; S. José Fernandes Fiscal de Rendas do Estado; Ivônio da Silva Peres, Diretor das Casas Frencklin de Cereais; Maurício Ranieri, representando o Correo da Semana; Jorge Conde, do Correo da La-



voura; Roberto Wilson da TV Continental; Sra. Poly Varanda Ambrósio; Contadores; Comerciantes; Industriais; funcionários da JUCERJ e Jorge Silva, do Departamento de Águas de Nova Iguaçu.

#### ORADORES

Durante o almoço, usaram da palavra, o preposto da JICERJ — NI Sr. Valcir Almeida; o presidente da ACINI, Sr. Sílvio Coelho; Waldick Pereira, ex-Deputado José Haddad e o presidente da JUCERJ — Niterói, Sr. Cordolino Ambrósio, tendo este demonstrado surpresa pelas homenagens e palavras de carinho recebidas e hipotecando a sua gratidão, se dirigiu aos promotores da festa, funcionários da JUCERJ e contadores alagurando-lhes saúde e felicidades constantes.

#### CONVIDADOS

### AURI - JÓIAS OUVIDOR

RUA DO OUVIDOR, 50  
Nova Iguaçu — Estado do Rio

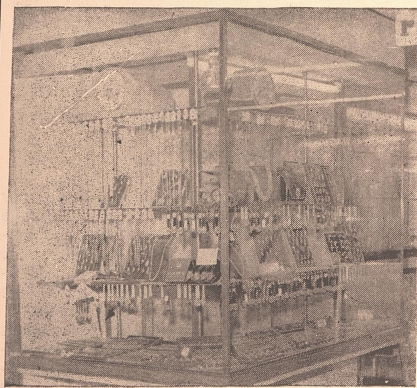

Com o objetivo de arrecadar fundos para a complementação das obras da igreja foi realizada, dia 28 de junho, um churrasco dançante na Igreja Jesus Bom Pastor, na Vila Nova em que participaram grande público local e convidados especiais. Da Comissão Organizadora fizeram parte os seguintes membros: Presidente — Gilberto da Silveira Corrêa; Secretário — Adélio Corrêa; Tesoureiro — Waldir do Valle Pereira; coordenador — Manoel Goni.



CALÇADOS PARA HOMENS,  
SENHORAS E CRIANÇAS

EXCLUSIVIDADE EM ARTIGOS PARA  
ESPORTE, GUARDA-CHUVAS, ETC.

**SAPATARIA LICURCI**  
A MAIS BARATEIRA DA CIDADE

\* \* \*

ARLEY P. RIBEIRO

Trav. Rosinda Martins, 13 a 25 - Tel.: 3192

Nova Iguaçu — Estado do Rio



## Menino Mumificado de Marapicú

### POVOADO

Marapicu é um povoado do Distrito de Queimados, no município de Nova Iguaçu, no Estado do Rio de Janeiro, distando cerca de meia hora do centro da cidade. Com uma igreja semi-abandonada e outra completamente em ruínas. Algumas casas Coloniais — Marapicu é uma sombra do passado.

#### SINTESE HISTÓRICA

A primeira doação de terras, data de 1592, a Garcia Ayres que obteve 3.000 braças (medida antiga equivalente a 2,2m), em quadro, no rio Maripocu. Em 1593, uma seismaria de 9.000 braças, entre o Rio Maripocu e o Rio Guandu, foi doada a Balthazar da Costa. Seguidamente, em 1615 a Laureano S. Paio; em 1619 a Manoel Corrêa e Antonio Francisco de Alvarenga; em 1721 ou 1725, ao marquês de Abrantes, D. Rodrigo Annes de Sá Almeida e Menezes (fidalgo português que foi membro da Regência de Portugal, quando D. Maria e seu filho o príncipe D. João fugiram para o Brasil). Estas seismarias foram cedidas ao Governador do Rio de Janeiro. Após inúmeras transações e contestações, acabou por adquirir terras na região, Martins Corrêa Vasques, sendo visinho de Ignácio de Madureira Machado (Fazenda e Engenho do Madureira — daí o nome se estender à serra e à estrada).

Em 8 de setembro de 1702 Martin Corrêa e sua mulher, D. Guilomar de Janeiro de 1706 adquiriu mais 750 braças. Por escritura lavrada em 23 de janeiro de 1706 adquiriu mais 750 braças e 800 de fundos. Com sua morte ficou sendo herdeiro de suas terras o Marquês de Abrantes que mais tarde, dilatou seus domínios. (Corriam as novas terras entre o Rio Guandu e a Fazenda de Santa Cruz, dos Jesuítas). Por escritura de 13 de julho de 1720, adquiriu as terras de Marapicu, em cujas terras se ergueu a capela de N. Sra. de Guadalupe (reformada em 1753), o capitão-mór Manoel Pereira Ramos.

A outra de que não se desfizera Barbosa Lima, foi vendida em 15 de dezembro de 1703 ao padre Luis de Le-

IGUAÇU-NEWS



## Múmia



mos Pereira, que a subdividiu em 28 de abril de 1704, a Thomé Corrêa Vasques, sendo visinha esta parte do Engenho de Maxambomba pertencente a Martin Corrêa Vasques. «Com a morte de Thomé, foi à praça a meia légua, por execução movida por Francisco Araújo Abreu, contra sua viúva, D. Antonio Maria Paes, e Manoel Pereira Ramos não perdendo a ocasião para reconstruir a velha seismaria, adquiriu os bens» (Matoso Maia).

Foram com o tempo, proprietários da região: Manoel Nunes de Souza, Antonio Mattos Silva, Antonio Marinho de Moura (que possuía um engenho cuja produção era de 20 caixas de açúcar e 12 pipas de aguardentes, com 50 escravos, Clemente Pereira de Avelar Coutinho e Jorge de Souza Coutinho (Seismaria do Cabuçu — em 4 de janeiro de 1724 e confirmada em 1726).

#### O MORGADO DE MARAPICU

Manoel Pereira Ramos casou-se com D. Helena de Andrade Souto Maior Rondon. Foi a D. Helena e seus filhos que instituíram o Morgado de Marapicu, a 6 de janeiro de 1772, confirmado pelo alvará Régio de 4 de fevereiro de 1774.

Souto Maior Rondon (filho do casal) foi dono da Fazenda Mato Grosso e Piranga. Com sua morte, seus bens passaram ao filho Manoel Ignacio de Andrade Souto Maior Pinto Coelho, futuro Marquês de Itanhaem.

Contra o espólio de Itanhaem, foi movida uma ação por Victor Arantes (cessionário de um crédito de Xavier Calmon da Silva Cabral).

Os bens, levados à praça, foram adquiridos por Miguel Athanasio da Costa Barros Sayão (e deles, integrava a Fazenda de Campo Alegre, também em Marapicu). A Fazenda de Mato Grosso, em 1876 passou à propriedade do Brigadeiro Francisco de Paula de Bulhões Sayão, mais tarde aos herdeiros de Bulhões ou Barros Sayão (D. Anna Sayão, casada com o Dr. Luiz Ferreira de Oliveira Maia; D. Alice Sayão, casada com o Dr. João de Carvalho Araújo; Gabriel Sobral de Bulhões Sayão; D. Violeta e Dorothea (Sayão).

Tão vastas propriedades foram adquiridas pelo Conde Modesto Leal, que também comprou partes desmembradas de regiões circunvizinhas. Finalmente tão vastas propriedades passaram à Sociedade Anônima NORMANDIA, fazen-



TRIBUNA DE HONRA — HOJE ESCOLA

da a região retalar-se para vender, em partes, a explosão demográfica do Grande Rio. A região, outrora Engenheiros, desenvolveu-se intensamente, no início deste Século, a citricultura, surgindo inclusive um ramal de Estradas de Ferro da Linha Auxiliar, para atender ao escoamento da produção de laranja, ligando a Parada de Carlos Sampaio, passando por Austim e ganhando Santa Cruz. Atualmente, o loteamento, sítio de veraneios e granjas, ocupam a belíssima região, que se encontra à Serra de Madureira.

De modo geral a Sociedade Normandia, esticou seus domínios entre as Serras de Marapicu e Tinguá. Do Guandu, a começar das Serras banhadas pelo Guandu-Mirim, compreendendo as antigas propriedades: Paul do Guandu, Marapicu, Benfica, Mato Grosso, Saudade (São Pedro Velha), Campo Alegre, Santo Antonio do Mato, Piranga, Cabuçu e outras (menos a faixa de

Light). De certa forma, são terras bem irrigadas em que pese o desmatamento da Serra do Madureira, próprias para a criação de gados, culturas de legumes, fruteiras tropicais, cana e cereais.

#### O MENINO MUMIFICADO

Membros do Instituto Histórico e Geográfico de Nova Iguaçu (Ney Alberto Gonçalves de Barros, Waldemar Pereira e Antenor Amaral) no dia 15 de junho passado, em companhia do Padre Eduardo, por volta das 15 horas, foram à Igreja de Marapicu em busca de peças e imagens históricas para a «I EXPOSIÇÃO DE ARTE SACRA», a ser realizada na primeira quinzana de agosto. Há quinze anos passados, o Professor Ney em companhia de Zanon de Paula Barros tinham visto pela primeira vez o anjinho mumificado em perfeito estado. Naquela quinzana

ta-feira entre pedaços de madeiras e restos do antigo altar, poeira e pingos de velas e cal, redescobriu-se a arca de cedro, com uma caixa de zinco e uma múmia, a aparência está longe do que se podia ver há alguns anos. Dona Luiza Lopes de Souza, todos os anos, em dias de finados, visitava sepulturas de seus familiares, visitava o menino.

Lembra-se da sua fisionomia quase perfeita, suas mãozinhas sobre o peito, segurando um ramo de flores brancas (de pano). Fala inclusive de unhas, da camisola de combrala de algodão, da fita rica em tafetá na cintura, e da cruz de madeira fina e roliça purpurada em amarelo ouro.

Lembra-se da touca rendada amarrada ao pescoço. A situação atual é das piores. Para o professor Ney a Arca de cedro fora arrombada, possivelmente há cerca de 6 anos, por pilhadores. A tampa de vidro foi forçada na junção com a borda de zinco até que partiu-se. Uma cruz dourada deve ter sido o motivo pelo qual o saquiador ou saquiadores foram levados a partir o vidro, tanto que a cruz dourada está arrebada no início da haste maior, acreditando os membros do Instituto que o arrombador tentou puchar a cruz, quebrando-a. Quando do achado a haste maior estava do lado de fora, no chão e a haste menor dentro da caixa. Tudo indica que ao puxarem a cruz

moveu-se a cabeça da criança (Que murchou ao contato com o Oxigênio). O Sr. Benedito Coutinho, Administrador do Cemitério que fica ao fundo da Igreja, afirma que raspou o bracinho da criança para confirmar, tratar-se de um ser humano. O Professor Ney falando à reportagem de IGUAÇU NEWS, contou que «um colecionador de objetos antigos, o romano Sr. Augusto Jandolo, assistiu a abertura de um sarcófago etrusco: «Ao arrombar-se a tampa, os arrombadores assistiram a rápida cena: «E então sucedeu o que nunca mais esqueci e terei diante dos meus olhos até a morte. Repousando no interior do sarcófago, vi o corpo de um jovem guerreiro com todo seu armamento — elmo, dardo, escudo e grevas. Bem estendido. Não vi um esqueleto, vi seu corpo, completo em todos os seus membros, entendidos e duro como se ainda a pouco estivesse colocado na sepultura. Foi a aparição de um momento. Em seguida, porém, tudo pareceu dissolver-se à luz dos archotes. O almo rolou para a direita, o escudo redondo caiu sobre a couraça aluída, as grevas achataram-se subitamente ao fundo, uma à direita e outra à esquerda. Ao contato com o ar, desfizera-se subitamente então o cadáver, não tocado havia século... no ar porém em torno das chamas dos archotes, parecia pairar uma poeira dourada».

— Assim pode ter ocorrido quando quabrou-se o vidro da pequena Múmia. O peito achatou-se, murchando podendo ser vista por cima, a coluna vertebral e a caixa torácica. O corpo está rígido. A cabeça no instante do contato com o ar pendeu-se sobre o peito que murchava, acentuadamente para a esquerda. Os braços, a meu ver, sempre estiveram ao lado do corpo e a mão esquerda fingia segurar a cruz dourada.

Na tampa, há pingos de velas e cal. No dia 6 do corrente, quando se procedia a limpeza do achado, o Professor Walter Cardoso convidou a Dra. Cyra Papaléo para dar uma olhada na criança. A Dra. Cyra declarou que a pequena múmia parecia ser de uma criança recém-nascida, sendo possível ter nascido morta. De bom tamanho pode ter provocado a morte de sua genitora. O menino possui ainda bem nítido, o cordão umbilical, que a levava crer — acentou a Doutora: ter morrido antes dos sete ou oito dias de nascimento.

A criança mede 45cm aproximadamente e está numa caixa de zinco de 61x29cm. A arca de cedro mede 70x58 centímetros e o vidro com uma espessura de 3mm.

#### FALA O HISTORIADOR

Conforme se observa à primeira vista, informa o Professor Ney Alberto, não se trata de múmia egípciana e sim

## ÓTICAS VALENÇA

A MAIOR ORGANIZAÇÃO EM ÓTICA NESTA CIDADE

ÓCULOS EM 4 PAGAMENTOS

MÉDICO OCULISTA DIARIAMENTE

Diretor-Presidente: ERNESTO SARAMAGO

Rua do Ouvidor, 54 — Nova Iguaçu — Estado do Rio  
Rua Antônio Teles de Menezes, 26 — São João de Meriti — Est. do Rio  
Rua José Maria Coelho, 21 — Queimados

## Recauchutadora Sta. Terezinha Ltda.

A MAIS PERFEITA OFICINA DE RECHAPAGENS, RECAUCHUTAGEM  
E CONSORTOS DE PNEUS

ESCRITÓRIO E SEÇÃO DE VENDAS

Rua Barros Júnior, 298 — Tel.: 2982 — Nova Iguaçu — RJ.



de mumificação natural. A Múmia implica em embalsamento (retiram-se as vísceras, o coração, o fígado, os olhos e enfaixam o corpo com linho depois de uma preparação química). Adiante o historiador explica: «Não posso, de imediato, nem datar a época do nascimento da criança, nem afirmar que o seu corpo não recebera qualquer injeção de algum preparado químico, com vistas à sua conservação». Posso afirmar, no entanto que, conheço casos semelhantes de conservação natural.

O sepultamento em terreno argiloso, principalmente em dias chuvosos, vedando a entrada do oxigênio, pode conservar o corpo. As próprias bactérias sobrevivem, neste caso, alguns dias e o corpo pode preservar-se de 50 a 4 mil anos. Caso o corpo seja envolvido pela terra, pode ocorrer a substituição do fosfato de cálcio, pelo fosfato de ferro, dando como efeito, a fossilização (isto é, o corpo se vai petrificando). Adiante frisa, o Professor Ney Alberto: «O Instituto mandará proceder a vários estudos, nos diversos setores públicos especializados, como análise da solda no zinco; o tecido, a renda da fechadura; análise químicas etc. para buscar, com o resultado

a origem da criança e uma datação. Conheço, em Marapicu, outro caso de mumificação natural, que mais tarde divulgaremos.

#### LENDAS

Até agora o Instituto colheu, após ouvir moradores de Marapicu, três versões consideradas como lendas — todas já fichadas e gravadas, bem como fotografadas, os informantes.

#### FILHO DE SINHA COM ESCRAVO

Para Francisco Lima, que escutava estórias dos mais velhos, seria filho proibido da Sinha com algum escravo. Para Manoel Branquinho, ex-escravo (já falecido), segundo declarações prestadas ao Prof. Gilberto Alves, seria filho proibido de uma sinhazinha, sem entretanto dizer quem teria sido o pai, contava ainda que a mãe sufocara a criança e a escondera, mandando antes embalsamá-la. Até que a caixa foi recolhida para a igreja.

#### FILHO DE CONDE

Professora Maria das Graças e a senhora sua mãe, Dona Luiza Lopes de Souza procuraram o Instituto Histó-

rico para declarar que Casemiro José Ferreira, falecido há 18 anos (20-11-57) com 80 anos de idade, contava que seus bisavós já falavam dessa criança e, que teria sido filho de Conde, de família muito rica na Região.

#### MARGADO

Para o Dr. José Dos Campos Maranhães, é possível ser um varão, filho herdeiro do Morgado de Marapicu, tase em parte aceita pelos membros do Instituto Histórico. Para o Professor Ney Alberto, qualquer afirmativa sobre o origem e nome do anjinho, de pronto, será precipitação e a pesquisa não deve ter pressa na busca da verdade.

#### IGREJA DE N. S. DE MARAPICU

Na Igreja, semi-abandonada, há missas apenas uma vez por semana (aos sábados às 15 horas), rezada pelo padre Eduardo, da Igreja de Cabura. Está arruinando-se aos poucos. Conceição, filha do Sr. Dazinho e que nasceu na hora em que saía a tradicional procissão fala com tristeza do abandono em que se encontra aquela casa de oração e das modificações feitas pelo então padre norte-americano Domi-

gos Vari. Na localidade falam da vinda do artístico e primitivo altar para Petrópolis, bem como do mobiliário colonial e das imagens. No lugar da Tribuna, para que a sociedade escravocrata assistisse aristocraticamente a missa, hoje funciona um anexo da escola Municipal Alfredo José Soares (em condições precaríssimas).

Dona Francelina, contando com 80 anos (nasceu em 1890) diz que os antigos tomavam conta e zelavam muito pela igreja. No passado havia muitas residências, mas hoje «acabou e morreu tudo». Conta que o pessoal do cativoiro (sua sogra) já contavam que um casal mandou embalsamar a criança para servir de «abismo». Benedito Coutinho explica que «para quem não tinha acreditado, ficasse «abismado».

A primeira Capela da região teria sido a de Nossa Senhora de Guadalupe (uma das reformas data de 1753). Depois, parece, por questões de terras, ergueu-se outra capela há cerca de 500 metros da primeira. Na Igreja de Nossa Senhora da Conceição, onde funciona um anexo da escolhinha Municipal Alfredo José Soares, foi no passado a Tribunal de Honra, da casa e Morgado de Marapicu, em virtude do contrato celebrado com o Excelentíssimo Bispo do Rio de Janeiro, em 27 de outubro de 1752 e confirmado por Decreto de 9 de fevereiro de 1799. Reedificada pelo atual Morgado, no ano de 1854.

#### MUSEU NACIONAL

O professor Victor Starwinski, do Museu Nacional afirmou à nossa reportagem que o órgão preservador das relíquias brasileiras não dispõe de técnicos especializados para analisar o corpo para fins de datação, mas que é comum certos terrenos argilosos conservarem corpos humanos por muitos anos (principalmente se sepultados em dias chuvosos). Antigamente após exumação, os corpos encontrados em perfeito estado eram considerados como «santos» e levados para a igreja. Passados alguns dias a putrefação se iniciava e nesse caso, o corpo voltava à sepultura.

#### FOTOS DOS FATOS



O casal Celeste-Paulo da Silva Machado comemorou festivamente em sua residência no K-11, a sua Bodas de Prata. Muitos amigos do simpático casal, compareceram para homenagear com abraços, flores e presentes aos 25 anos de feliz consócio matrimonial.



Quem vai inaugurar, brevemente, uma loja de artesanatos é a "domadora" Iza Lopes Pontes, esposa do CL Pedro Pontes, presidente do Lions Clube de Nova Iguaçu. Dona Iza, exímia artista da pintura, escultura fará uma exposição permanente dos seus trabalhos e ministrará aulas diárias para moças e senhoras de dotes artísticos. Sua loja, de aspecto "sui generis" fica no número 23 da Galeria 311, da Avenida Amaral Peixoto, em Nova Iguaçu.





Estas professoras também realizaram sua festinha junina para poder cumprir com sua missão. A Escola Jardim Esplanada se transformou num autêntico "arraiá" e redobrou a alegria dos seus inúmeros alunos. No grupo, as dedicadas professoras: Maria José, Odette, Elenyr, Maria Rosângela, Morilda, Lenisi, Ana Maria, Luiza, Maria de Jesus, Nancy e Vera Lúcia.



A Srta. Shirley Machado, dedicada funcionária da Associação Comercial e Industrial de Nova Iguaçu, por ocasião da estréia de nova idade, recebeu inúmeros amigos e admiradores em sua residência, na Califórnia.

#### NÃO FIQUE DE FORA

VOLANTES-70 É P'RA FRENTE

«SEM VOLANTINO É TER UM AMIGO NA ESTRADA»

\* \* \*

CAMPANHA DE EXPANSÃO  
DA A.A. VOLANTES DE  
NOVA IGUAÇU



Um grupo de professoras do Grupo Escolar Santa Amélia, as abnegadas que juntas realizaram uma festa junina para solução da parte dos problemas que enfrentam para o cumprimento de sua tarefa.



Comemorando o primeiro ano de gestão a Diretoria do NICC reuniu associados para o jantar, tendo comparecido, entre outros, os casais Otto Vosllinger, Hélio Corredeira, Nagy Almaw, Mauro Miguel, Luiz Mello (Host), Wislaine Duarte Pereira, Luiz Carlos Guimarães, Álvaro Alves, Tarcisio Coutinho, Ruy Moura, Aquilino Quintas, Ulisses Bergot Ennes, Arnaldo Martins Pinto, Luiz Agnaldo Mello, Odilon Alexandre, Alberto Sobral, Pedro Paulo Alvarim Barbosa, Hilton Neves, Antonio Rocha.

No ensejo, fizeram uso da palavra os senhores: Valcir Almeida, Aquilino Quintas, Hélio Corredeira, Luiz Mello, Hilton Neves e Tarcisio. Os dois flagrantíssimos são do acontecimentos que foi informal e dos mais movimentados.



URBANO... Gerente do Banco Mercantil de Minas Gerais, figura de destaque do meio, tendo prestado seus serviços à festa do Banco da Lavoura, contribuiu para o crescimento sócio-econômico da Cidade.



Dos mais animados o baile junino promovido pelo tradicional IBC, no dia 6 de junho e animado pelo "Compasso 7": Flagrante das mesas, Luiz Vigné e Dr. Odilardo Alves e familiares. Silva e no momento do corte do magnífico bolo.



Das mais animadas a festa junina realizada no dia 6 no Nova Iguaçu Country Clube e no flagrante, a mesa dos casais Drs. Geraldo de Oliveira e Braz Carielo de Almeida.

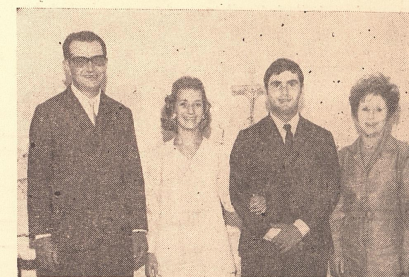

**Lestocq-Maria da Glória:** — Para enlace dos jovens Lestocq Bassalo Antunes-Maria da Glória Dias, éle filho do casal Pedro Tavares Antunes-Milagros Tavares Antunes e conceituado contador da nossa praça, realizado no dia 18, e testemunhado pelo casal Dr. Mauricio Alves da Silva, as famílias dos nubentes reuniram vasto círculo de amizades. O ato religioso e recepção acontecidos no sítio de propriedade do padrinha do noivo Almirante Lestocq Soares Moita Pimenta, em Queimados, motivou um encontro social dos mais agradáveis, onde não faltou originalidade na organização da festa, além da fartura de iguarias e comestíveis elogiados por todos os presentes. Nos flagrantíssimos o jovem casal la-deado pelos padrinhos Dr. Mauricio-Ivone Alves da





**ESSE TRIO...** Lila, Carlos Alberto e Jeanine foi a mais natural atração da festa junina do Grupo Escolar Presidente Kenned. Quadrilha, fogos, barraquinha e baile infantil preencheram mais de 5 horas de festa organizada pela Diretora do estabelecimento, Professora Priscila Baúças Villanova e suas auxiliares. A festa teve como objetivo a compra de materiais de expediente e manutenção do prédio.



A zona Leste de São Paulo, compreendendo cinco distritos evigora uma Faculdade de Letras para o maior da América Latina sem Escola Superior, apressou progresso. Mais de 2 milhões vivem na cidade nas há 43 quilômetros, mas a falta de transportes põe a cidade Universitária mais longe de que está a Lua de Cabo Kenned. Há três anos o processo da Faculdade de Ciências e Letras Camilo Castelo Branco arrasta-se no Conselho confia no Governo da Revolução e, principalmente no discernimento do Ministro Jarbas Passarinho. A foto é do nosso colaborador Professor Villanova em palestra com o presidente da Sociedade Mantenedora, Dr. João Maurício Alves. O professor Villanova nos assegurou que a Faculdade agora sai porque a inspeção procedida pelo professor Canedo Magalhães, vice-reitor da Universidade Federal do Rio de Janeiro, não pode deixar de destruir as últimas "fófocas" e o relator professor Wandick Londres da Nóbrega é homem isento e íntegro nos seus julgamentos.

## REGISTRO DE MARCAS E PATENTES

Telefone: 2380  
NOVA IGUAÇU

### LETRA S.A.

Crédito, financiamento e investimento  
Rua da Assembléia, 60-B Loja  
aut. Banco Central 229/65  
Inscrição no ENF 14  
carteira de crédito imobiliário  
DEPÓSITO A PRAZO COM  
CORREÇÃO MONETÁRIA



#### DISTRIBUIDORA DE TÍTULOS E VALORES MOBILIÁRIOS

RUA CEL. GOMES MACHADO, 143 — NITERÓI  
RUA CARVALHO DE SOUZA, 228-B — Tel.: 290-4900  
RUA CONDE DE BONFIM, 480 — Tel.: 248-6349

AUTORIZAÇÃO DO BANCO CENTRAL, Nº A-68/2599

LETRAS IMOBILIÁRIAS — CADERNETAS DE POUPANÇA  
LETRAS DE CâMBIO — FINANCIAMENTO PARA  
AQUISIÇÃO DA CASA PRÓPRIA

LETRA S/A. — Rua Quintino Bocayuva, 47 — NOVA IGUAÇU



### INSÔNIA E FILATELIA

Há alguns meses, um diretor de propaganda de Nova Iorque começou na hora do almoço, a falar de sua insônia. Seus dias eram tão horríveis, dizia ele, que, quando se deitava à noite, não conseguia isolar-se das preocupações. Um amigo aconselhou:

— Trata de divertir-se com selos. É a melhor maneira de repousar.

Achando que nada tinha a perder, o publicitário entrou numa loja cujos anúncios de selos tinha visto num jornal. Saiu com um enorme embrulho que, disse o vendedor, se encarregaria da sua insônia por um ano: um enorme volume intitulado **The Master Global Stamp Album** (o mais completo e compacto álbum de selos já publicado, com 1.250 páginas com espaço para mais de 50.000 selos de todos os países, uma pinça, uma provisão de charneiras e um sortimento de mais de 10.000 selos.

Três dias depois voltou à loja. Estava encontrando dificuldades em diferenciar certos selos; havia numerosos selos para os quais não existia lugar no álbum; em certos casos ele não conseguia saber de que país era o selo. Dessa vez saiu com um pequeno volume sobre identificação de selos e um exemplar da Enciclopédia Filatélica.

No dia seguinte, com os olhos vermelhos de cansaço, tornou a voltar. Era evidente que da noite para o dia ele tinha adquirido boa dose de interesse e de conhecimento de filatelia.

Sua compra dessa vez consistiu numa lente, um pequeno odômetro para medir picotes, um indicador de marca d'água.

Sua insônia desapareceu completamente. Agora ele repousa entretido com os seus selos durante horas todas as noites, ou até que a mulher o chama para dormir. Então mete-se na cama e dorme um sono de pedra.

É possível obter dados sobre o número de colecionadores de selos em todo o mundo. Calcula-se, porém, que nos Estados Unidos uma em cada quinze pessoas é colecionadora, e na Euro-

pa pelo menos uma em cada vinte não o é.

Ninguém consegue explicar o fascínio exercido pelo hábito de colecionar selos. A princípio, ao que parece, atrai a pessoa como diversão ociosa, como um «quebra-cabeça»; pega-se uma peça, imagina-se onde pô-la e procura-se outra. Gradualmente perde-se a noção do tempo e dos cuidados que enchem o dia.

A preocupação mecânica não tarda a ser substituída pela preocupação técnica com os próprios selos — os diferentes tamanhos, formas, cores, faces, linguagens, usos — e pelo desejo de saber alguma coisa a respeito deles. No momento em que o principiante procura um livro de informações (para descobrir, por exemplo, onde é a Alemanha ou por que um selo do Haiti comemora Alexandre Dumas, pai) é a hora em que ele perde a sua alma.

Até mesmo os usos a que se destinam os selos são de uma incrível variedade. Além dos comuns e dos comemorativos, os de correio aéreo, de carta expressa, porte a pagar e outros, há selos para mandar cartas por

zepelim ou pelo correio pneumático, para cobrar taxas especiais ou de caridade. Na Tchecoslováquia havia um selo para cartas que somente deviam ser entregues ao próprio destinatário.

A quantidade de conhecimento que se adquire olhando selos é enorme e a curiosidade que eles podem despertar é infinita. Uma vista de olhos lançada num álbum qualquer pode desvendar a fisionomia de Pasteur, Santos Dumont, um ocapí, cabanas de cafres, o bangalô de Robert Louis Stevenson em Samoa e uma cena da Segunda Guerra Mundial.

As legendas algumas vezes sobrepostas nos selos, para indicar uma mudança de valor ou de governo (sobrecarga), são em muitos casos, mais curiosas do que os próprios selos. As sobrecargas de inflação de 1948 mostram selos chineses com o valor até de 60.000 dólares chineses; em 1923 houve selos alemães de 50 bilhões de marcos.

Tendo passado pelo mesmerismo do primeiro estágio e pela fascinação do segundo, o colecionador se encontra na terceira fase, caracterizada pela inquietude e pela compulsão. Nessa fase, seu álbum parece mais um jogo de palavras cruzadas — cada vazio é uma acusação, «completar a série» — passa a ser uma obsessão. Numa coleção abrangendo todos os países do mundo, é impossível ter todos os selos — há mais de 625.000 variedades maiores, com valores que variam de 10 centavos a um milhão de cruzeiros (o selo de um milhão de cruzeiros é um de 20 centavos de 1856, da Guiana Inglesa, impresso por engano em papel roxo. Só se conhece um exemplar do mesmo).

Cada ano aparecem 5.500 novos selos, muitos deles emitidos especialmente para os colecionadores. As economias nacionais de lugares como Andorra, Libéria, Liechtenstein, Luxemburgo, Mônaco, São Marinho, Vaticano e certos Emiratos do Golfo Pérsico dependem grandemente da exportação de selos. Diante dessa torrente, o colecionador «geral» põe de lado o álbum e começa a especializar-se. Os felizardos encontram um interesse limitado: as coleções temáticas — flora, fauna, «comemorativos» heráldica, Cosmo, Motivos Religiosos, História, Natal, Pintura, Esportes, etc. etc., e divertem-se muito com pouco dinheiro.

Cada vez que sai um novo selo, muitas pessoas compram uma ou mais folhas inteiras (com 50 a 100 selos cada) certas de que algum dia valerão muito. Talvez o mais afortunado comprador de folhas tenha sido um colecionador de



Washington que foi ao correio no dia em que foi emitido o selo aéreo de 24 centavos, em 1918.

O homem que estava à sua frente na fila pediu uma folha, provavelmente com a intenção de selar cartas e, indignado, devolveu-a ao funcionário porque os aeroplanos do selo estavam de cabeça para baixo.

Sentindo a mão de Deus no ombro, o colecionador tomou seu lugar no guichê.

— Uma folha de selos aéreos de 24 centavos — disse ele — e quero a que o outro sujeito devolveu.

A folha, que era a única a apresentar tal erro de impressão foi vendida em poucos dias por 15.000 dólares, e hoje qualquer desses selos vale 5.000 dólares.

## CIRURGIA

## PLÁSTICA

DR. TÁCITO MARCOLINI

### PLÁSTICA DE:

RUGAS (faciais e palpebrais)

BUSTO

ABDOMEN

NARIZ

CICATRIZES - QUEIMADURAS

### Consultório:

RUA GETÚLIO VARGAS, 51

MEPREL — Telefone 3078

Segundas e Sextas-feiras

das 14 às 16,30 horas

NOVA IGUAÇU

## LEÕES

Nas magníficas instalações da Churrascaria "2001", o Lions Clube de Niterói esteve reunido para jantar festivo e posse da Diretoria para o período 70-71 e que ficou constituída dos seguintes leões:

Presidente — Wilson Taulil; Ex-presidente imediato — Newton de Moraes Cumari; 1º vice-presidente — Odovaldo Vasques; 2º vice-presidente — Rubens Victor Foureaux; 3º vice-presidente — Jayme Farah; Secretário — Jorge Nolasco; 2º Secretário — Withe Abrahão; Tesoureiro — Dilson Ramos de Aquino; 2º Tesoureiro — Pedro Fortuna Kalil; Diretor social — João Ferreira Caridade; Diretor animador — Eufrônio José D'Almeida; Vogais: Aureliano Pereira dos Santos, Raul de Oliveira Rodrigues Filho, Vicente Carlos Fuscaldo e Koligang Wilhelm Georg Winter.

# NOVA IGUAÇU E O METRÔ

Nova Iguaçu agiganta-se com mais um passo no Mercado Industrial — Rio e São Paulo os Grandes Beneficiados — Isolamentos Modernos

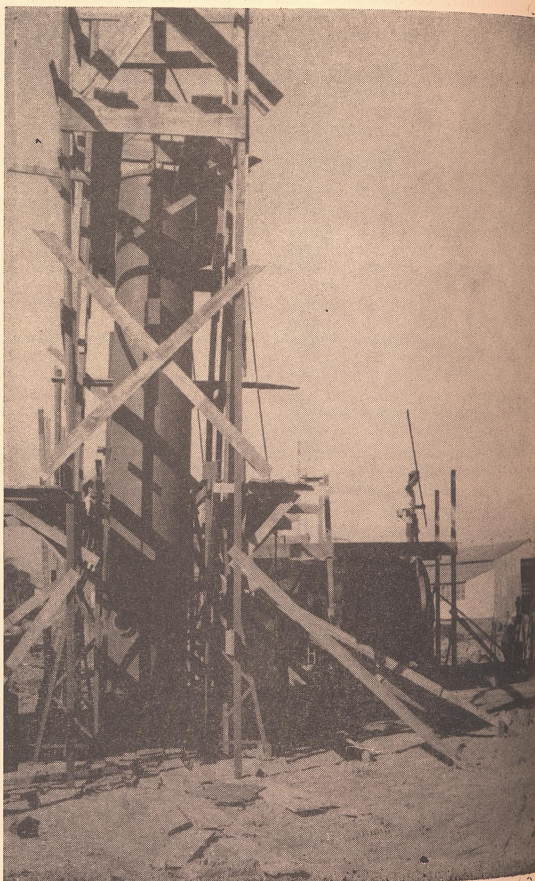

## NOVA IGUAÇU E O METRÔ

Mais uma indústria de grande porte se instala em Nova Iguaçu.

ISOLAMENTOS MODERNOS LTDA. monta sua nova fábrica à Rua Carlos Marques Rollo n. 995 em Nova Iguaçu.

Nesta nova instalação que ocupa 18.000m<sup>2</sup>, fabricará impermeabilizantes, resinas, aditivos para concreto, asfaltos de diversos tipos, tintas especiais, derivados de alcatrão, feltro asfáltico, emulsão asfáltica, isolantes e uma diversificada linha de produtos químicos para construção.

A maior parte da produção da fábrica é para atender a indústria automobilística, indústria de borracha, baterias, pilhas, papel, pre-moldados de concreto etc... além da fabricação de impermeabilizantes para as obras do Metrô de São Paulo e Rio de Janeiro.

As emulsões asfálticas para pavimentação já são usados em todo o Brasil e trarão incremento a pavimentação de Nova Iguaçu e cidades próximas.

O início de funcionamento da 1ª etapa de nossa mais nova indústria está marcado para princípio de setembro próximo, tal o adiantado das obras.

Dando nossas boas vindas a esta indústria que é a maior da América do Sul em sua especialidade, vemos crescer cada vez mais nossa cidade, para orgulho do Estado do Rio e do Brasil.

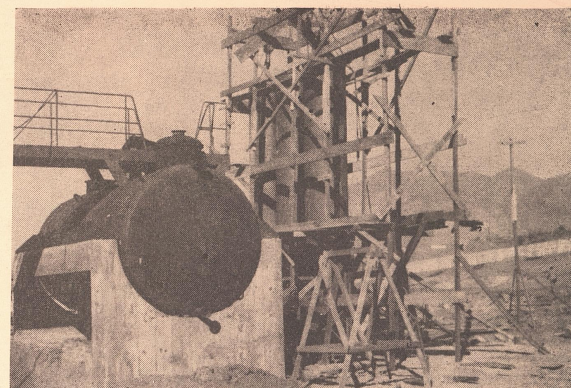

A MONTAGEM

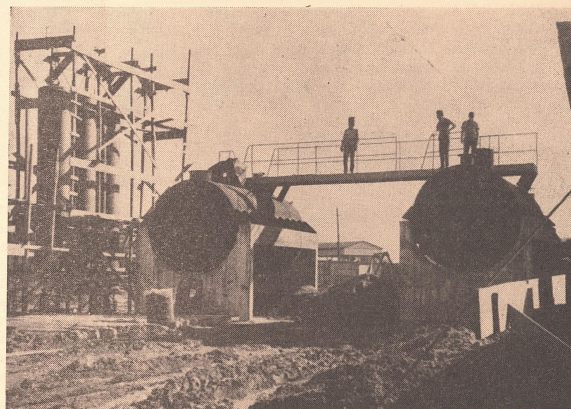

APRONGO

equipamento  
elétrico

# BOSCH

PARA VOKSWAGEN —  
FORD CORCEL — ITAMARATY  
DODGE DART  
CHEVROLET OPALA



"NIDEL"



NOVA IGUAÇU  
DIESEL ELÉTRICA LTDA.

Rua Marechal Floriano Peixoto, 2422  
NOVA IGUAÇU - RJ



## Gente Lugares & Coisas

**TOURS:** Quem estará na Europa é o casal Mariazinha-Elmo Braga e os filhos Jorge Murilo e Jus-sarinha. Dr. Elmo recepcionou no Galeão a grande comitiva que compareceu ao seu embarque. Antes, ainda em sua residência e por motivo de seu niver, bebemos champanhe "Moët & Chandon" raridade em Nova Iguaçu. Mariazinha trajava um modelo azul e a nota de destaque foram a echarpe e o chapéu em vermelho. Jorge Murilo fez questão de levar camisas da CBD. O elegante grupo iguaçuano tem enviado postais e nestas alturas já deve estar de malas prontas para uma esticada até ao Japão. Os flagrantes são do embarque, sendo que na despedida, entre outros anotamos: Sr. Sílvio Coelho, Dr. José Valadão e Sra. Ten. Ramon Ptesold; casais Geraldo de Freitas, Sebastião Freitas e Dr. Nil-ton Watanabe; as Marilús; Anibal de Souza; Sra. Hil-da, genitora de Mariazinha; Nêga; Nicanor Gonçalves; industrial Altair Machado; Pedro Otácio e Sra.; Guilhem e noiva.



Dr. Elmo e Mariazinha no aeroporto, entre amigos.



Ainda em sua residência, sra. Maria José entre seu filho Jorge Murilo e irmã, Terezinha. Juçari-nha esquivou-se das fotos porque estava chorando por antecipação com saudades dos seus bassês Meg e Toi.

## S. Pereira Dias



**WELL COME:** Inauguraram escritório em Nova Iguaçu (Nilo Peganha, 301 - Sala 405) os advogados Rudá Iguatemi Villanova e José Gonçalves Villanova, ambos da Guanabara onde possuem grande círculo de amizades. Dr. José Gonçalves pertence ao Supremo Tribunal Eleitoral Maçor e acha que Nova Iguaçu está muito bem representado na grande irmandade brasileira.

**FELJOADA NO NICC:** A feijoada promovida por Valcir Almeida e amigos em homenagem ao Sr. Cordolino Ambrósio foi das melhores e muito movimentada. Parabéns a Dona Eurice e sua equipe.

**CARLOS ALBERTO:** Carlos Alberto Bandeira de Mello de Mattos Ferreira, aniversariou no dia 12 e sua festa aconteceu no SCOTCH. Apesar do nome quilométrico, Carlos Alberto é um gorotão simples, estudante de engenharia e reside na Guanabara. É filho do Dr. Stênio e seu "parabéns" foi reunião das mais agradáveis com amigos do Rio e iguaçuanos. E, por lembrar Stênio, o casal continua a proporcionar a um

grupo seletor, jantar no SCOTCH e sempre com pratos deliciosos, vinhos selecionados e aquela música das mais gostosas.

**NINO E O NOVO DRINK-ROOM:** Para a apresentação do novo drink-room refrigerado, Nino reuniu grande número de convidados e gente da imprensa. Como sempre cativando a todos com a sua jovialidade. Nos flagrantes, NINO e FILOMENA ao apagar o parabéns (o bôlo foi sugestão minha em homenagem ao esforço que Nino sempre fez procurando o melhor para Nova Iguaçu). Na outra Foto, Nino entre os Srs. Sílvio Coelho e Victor farjalla; ainda: Fernando Abdala, Fernando José Barbosa e Monteiro.

**I FESAMBA:** ALKIR é um dos organizadores do 1º FESAMBA. A iniciativa é das mais simpáticas e consagrará representantes de entidades carnavalescas da Baixada. Merece todo nosso apoio.

### ASSOCIAÇÃO BRASILEIRA DE ODONTOLOGIA

A ABO realizou no dia 25 jantar de posse da nova Diretoria, cuja presi-

dência está a cargo do dr. Herminio Berçot de Mello. A conceituada entidade congrega o que há de mais representativo em nossa sociedade.

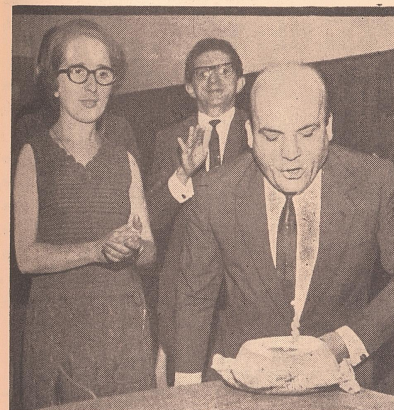

Monteiro, Fernando Abdala, Fernando José Barbosa, Sílvio Coelho, Nino e Victor Farjalla.

## NINO

**ROTARY CLUBE:** Foi dos mais elegantes o jantar festivo do Rotary Clube de Nova Iguaçu no ensejo da posse do novo Conselho Diretor, presidido pelo ilustre advogado, dr. Antônio Ribeiro que em bate-papo informal disse-nos do que pretende realizar no decorrer de 70/71.

**GUY MATTOS E SEU LIVRO:** Como promoção em matéria de lançamento de livro, confeccionar milhares de prospectos e ainda trouxe embaixador e "show" à nossa cidade.

**FESTAS JUNINAS:** São dezenas de convites originalíssimos que nos chegam: Ginásio de Austin, GE Jardim da Prata, GE Presidente Kennedy, GM Prof. Márcio Caulino, GE Prof. Amador Vieira Borges, GE Dona Vicentina Goulart, GE Vila Iracema. No GE Vicentina Goulart, a menina Iara Miranda foi eleita rainha. Tem sete anos, gosta do Flamengo e, ainda no primeiro jogo do Brasil, já garantia que o TRI era nosso.

**CHURRASCO DOS PAIXÃO:** Dos mais movimentados e prestigiados o churrasco promovido pelo despachante Jacé Paixão em comemoração ao décimo ano de atividade. Foi tarde noite de camaradagem e que contou com presenças das mais representativas.

**CHIMARRITA:** A tradicional CHIMARRITA é como o bom vinho: melhora na medida que envelhece. Te-

nho levados amigos ali para saborear «Chicken Pie»; cozido especial e, para surpresa de muitos, um excelente «vaptá». O «Pretinho» está adiado por causa da gripe também chamada «Orlando Paixão» ou «Leila Diniz».

**ENLACE MARIA JOSÉ - OTAVIO:** Realizou-se no dia 28 de junho, na Catedral de Nova Iguaçu, o enlace dos jovens Maria José e Otávio, respectivamente das famílias Inácio Jader Peixoto Jordão - Nely Santos Jordão e Guaracy Peira de Azevedo - Ilka Pimentel Marques. Tradicionais em nossa cidade, recepção e ato religioso foram prestigiados por numerosos amigos.

**15 ANOS DE JUÇARINHA:** A Sra. Maria José Braga me confidenciou que não dará «open-club» nos 15 anos de Juçarinha. Será diferente: Os convidados viajarão num transatlântico de luxo até Recife. A festa acontecerá a bordo. Quem achou a idéia maravilhosa foi Rogério que já se considera um dos participantes, assim como dr. Délio Cardoso.

**SCOTCH:** Da Copa do Mundo, a torcida mais embalada se reunia no SCOTCH para em seguida as tradicionais voltas de carro pela cidade. Nova Iguaçu teve comemorações ordeiras e jamais poderíamos supor que coubessem tantos carros no quarteirão Amaral Peixoto, Marechal Floriano, 13 de Maio e D. Valmor.

**MARIA DA PENHA:** Aniversariou; é filha do casal Salomão (ele do SCOTCH onde recebe com a proverbial gentileza), SORAILA também cortou «parabéns»; é filha do casal sargento Arismar Ribeiro - Marisa Barroso Ribeiro.

**FE, ESPERANÇA E CARIDADE:** O Centro Espírita Fé Esperança e Caridade comemorou jubileu de ouro no dia 16 reunindo grande número de adeptos e amigos de Eugênio Beauvallet. As palestras estiveram a cargo de Suzana Mousinho, Dr. Gerson Monteiro, Profs. José Carlos Leal e Newton Gonçalves de Barros.

**JULINHA E SUA TARDE DE BOM GOSTO:** Informal, mas das melhores, foi a tarde de bom gosto promovido pela sra. Júlia Martins, no dia 19 no NICC quando do desfile de modas a cargo de senhoritas de nossa sociedade, visando angariar fundo para as obras do clube e material para o curso de ginástica.

**BRITO - COMERCIANTE DO ANO:** Com coquetel realizado nas dependências do SESC, foi homenageado o «Comerciante do ANO», sr. Luiz Gonzaga de Brito, indicado pela classe patronal de Nova Iguaçu.

**HORA JOVEM:** Atila e Alexandre Zanella Nascimento Bergot de Mello, filho do dr. Herminio Bergot de Mello, estavam elegantíssimos na festa de entrega do troféu ao Comerciante do Ano. Paulo Alberto e João Luiz, aniversariaram nos dias 4 e 5 do corrente. São filhos do casal João Drumond - Neide dos Santos Drumond e receberam amigos para o «parabéns». João Drumond é Presidente da APCINI, ou seja Associação dos Profissionais Corretores de Imóveis de Nova Iguaçu.



## "A MULHER FAZ A MODA"

ARIETTE A. SILVA

### O CHARME DA MULHER:

Os homens não apreciam as mulheres do tipo goma-arábica, isto é, que não quer se despregar. Por toda parte onde o homem chega há um recado dela. Telefona com insistência, manda bilhete, segue-o pela rua, esconde-se nas esquinas para ver quando ele sai do escritório. Esse tipo, de saúde sempre, e o homem procura libertar-se, porque se sente algemado, amordaçado. Os homens amam a liberdade, mais não também em demasia.

### MODA

Para uma pequena garôta, não há orgulho maior do que vestir-se igual à mamãe. Entretanto até agora as mães não tinham possibilidades para satisfazer suas filhas neste particular. Em Paris foi criado por um modista infantil, uma coleção de capas de chuva iguais para crianças e adultos. Todas forradas de pele em modelo maxi de verniz molhado, cirés imitações de peles ou couro. Pode ser adotado no Brasil, ampliada para conjuntos de túnica e pantalonas, vestidos. Assim mãe e filha receberão os mesmos elogios pela elegância.

E' notória a crescente penetração dos tecidos sintéticos. O pioneiro foi vinil e, agora chegou a vez do verniz molhado. Mais leve, brilhante que o verniz comum, próprio para confecção de roupas e acessórios. Um conjunto de saia e casaco fica um encanto neste inverno.

Linda, linda, linda é a moda. E desta vez ela insinua a usar madeiras nos cabelos e nos braços. Cabelos longos são enrolados como um chignon baixo, bem sobre a nuca e, envolvidos por uma rede invi-

sível à qual são presos cabuchões de madeira escura e brilhante (os mais leves). No braço uma pulseira imensa, em madeira brilhante, tendo como fecho um relógio em encaixe redondo ou quadrado. Também poderá ser substituída por material sintético que imita perfeitamente a madeira escura.

**Pequenos Detalhes que Deveremos Considerar**  
\* Um vestido simples mas de boa qualidade e bem feito é sempre preferível do que possuir vários outros de baixa qualidade. Lembre-se de que ser elegante não quer dizer dispor de grande número de trajes inferiores, só para dizer que tem muitas roupas. E' preferível possuir menos vestidos, mas todos de tecidos de boa qualidade e de corte impecável. Variando os acessórios, como sapatos, bolsas e cintos, assim com echarpes, etc., você poderá ser elegante e perfeita.

\* E' pelos sapatos, diz a sabedoria da elegância, que se reconhece a mulher que se traja realmente bem. Este deve estar sempre limpo, devendo verificar-se periodicamente se há necessidade de consertos. \* E' contrário à elegância usar tecidos bri-

lhantes pela manhã, bem como peles e plumas, diamantes. Só poderá ser usado em cerimônia oficial de grande importância (casamento, formatura, etc.).

**A Elegância da Mulher**  
Uma mulher verdadeiramente elegante combina sempre o baton com o esmalte, o relógio com a roupa. Roupas esportivas, relógio esporte; traje mais requintado — relógio em ouro ou em platina. Sapatos e bolsas devem sempre combinar, mesmo quando a mulher faz compras, informalmente vestida.

Cuidado com a escolha de cores. Se o seu guarda-roupa for restrito, adote as cores escuras para o inverno: azul - marinho, preto, cinza, pois as cores em tons vivos chamam muita atenção sobre o vestido.

Para a senhora de certa idade, a moda é sóbria não chegando ao extremo. Jamais use roupas muito juvenis. Procure adaptar a moda atual ao seu corpo à sua idade e a sua personalidade sem parecer ridícula. Lembre-se que as mulheres mais elegantes do mundo segundo os críticos sociais são senhoras, principalmente de meia-idade.

### A MULHER NO LAR:

#### ARROZ DE MARISCO

250g de marisco, 1 xícara de arroz; 2 xícaras de água morna; limão; alho; pimenta do reino; sal e 2 tomates.

Leve ao fogo, numa panela, uma colher de gordura com uma de cebola picada e dois dentes de alho socados. Quando começar a tostar, misture os mariscos, que já devem estar temperados com alho, pimenta do reino, sal e limão. Deixe refogar um pouco, acrescente os tomates sem as peles e a água morna. Tempere de sal e deixe cozinhar em fogo lento. Quando estiver pronto enfeite a seu gosto, com salsas e rosas de leite.

## MASSAGISTA RUTH

Para Senhoras e Senhoritas  
DESPORTIVA — ESTÉTICA TERAPÊUTICA — SAUNA — FORNO DE BIER — BANHO PARAFINA  
Rua Santa Luzia, 173 - casa 1  
Nova Iguaçu

## DETTY ROSE

Elegância Feminina  
A da Bonequinha Jovem  
Rua 13 de Maio, 143 - Sala 103  
Nova Iguaçu

## LADY MARY

BOUTIQUE — BIJOUTERIA —  
LANGERIES E ARTESANATOS  
Rua 13 de Maio, 143 - 2º andar -  
sala 203 — Nova Iguaçu



Original e foto-montagem de SALVADOR BARBOSA

Roteiro de VALCIR ALMEIDA



### PARTICIPAÇÃO

PETER — Salvador Lórian

LACITA — Sônia Maria

LIETE — Vânia Lúcia

Dr. FELLIPE — Carlos Mattos

LÍDIA — Adelaide Schiozzo

Sr. LEO — Paulo S. Machado

NILO — Waldemir Reis

COLABORAÇÃO: Sra. Iza Pontes — Wilson Nogueira — Nino Restaurante — La Passerelli — Izaura Cabeleireira — Hotel São Luiz — Dr. Paulo Machado.





# CASAS FRANKLIN

ONDE VOCÊ COMPRA MELHOR:

Banha, Cereais, Bebidas, Conservas, Miudezas e Perfumarias. Salgados, Laticínios direto do produtor, equipados com câmaras frigoríficas

PREFIRA  
OS PRODUTOS



A SOLUÇÃO DA BOA NUTRIÇÃO COM DIVERSOS POSTOS NA BAIXADA

MATRIZ: — Rua D. Pedro II, 29 — Km 13 da Rodovia Presidente Dutra — TEL.: 7147

FILIAIS: — 1 — Av. José Mariano dos Passos, 1042 — Belford Roxo  
— 2 — Estrada Plínio Casado, 2616 — Prata  
— 3 — Avenida Carlos Marques Rollo, 554 — Vila Nova  
— 4 — Estrada de Madureira, 2222 — Cabuçu  
— 5 — Avenida Getúlio Moura, 224 — Juscelino  
— 6 — Praça da Mantiqueira, Bairro FNM — Caxias  
— 7 — Praça Olavo Bilac S/N — Engº Pedreira

# CASAS FRANKLIN

«A SOLUÇÃO DA BOA NUTRIÇÃO»



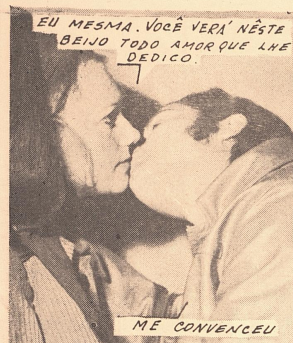

EU MESMA. VOCÊ VERA' NESTE BEIJO TODO AMOR QUE LHE DEDICO.

ME CONVINCEU



SOMENTE EU PODERIA FAZÊ-LO FELIZ

ESPERO QUE SIM.

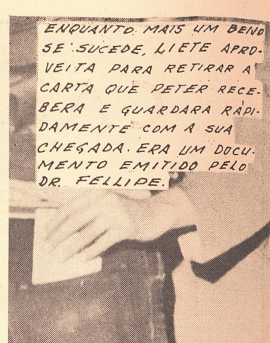

ENQUANTO MAIS UM BEM SE SUCEDER, LIETE APROVEITA PARA RETIRAR A CARTA QUE PETER RECEBERA E GUARDARA RÁPIDAMENTE COM A SUA CHEGADA. ERA UM DOCUMENTO EMITIDO PELO DR. FELLIPE.

DE POSSE DA CARTA, LIETE DESCOBRE QUE PETER ESTÁ ARRUIANDO FINANCEIRAMENTE. ERA UM RELATÓRIO DE CONTAS QUE O ADVOGADO REMETERA A PETER, MAS A COBIÇA PROCURA ESCONDER O QUE SABE E FINJE DURANTE TODO O PASSEIO



ENTÃO, VALCIR, BREVE NOTICIARÁ UM GRAM DE ACONTECIMENTO SOCIAL.

COM MUITO PRAZER

E VOCÊ SERÁ O GRANDE CONVIDADO.



ESTOU ACHANDO ESTRANHO O COMPORTAMENTO DE LIETE

SE ESTOU TRISTE É PORQUE FIQUEI SEM MINHA MELHOR AMIGA



NÃO SERÁ O CASAMENTO QUE VAI ME AFASTAR DAS PESSOAS SINCERAS

SÃO ASSUNTOS FEMININOS. NÃO INTERIRO.

FAÇO O PAPEL DE UMA BOA COMPANHIA



ELE VÁ ME INTERESSAR, MAS ELA PRECISA SABER DE TUDO...



PAPAI TEM RAZÃO. VOCÊ ESTÁ MESMO DIFERENTE.

BOBAGEM, QUERIDA ... SÓ QUE...



SÓ QUE!!!

... NADA SÓ QUE NÃO TIVE A SORTE DE COMO VOCÊ!

PREOCUPADO POR TER PERDIDO A CARTA, PETER TEMIA QUE ESTA CHEGASSE ÀS MÃOS DE SUA NOIVA, A QUEM AMAVA VERDADEIRAMENTE. ELA É RICA E DEPOIS DO CASAMENTO TUDO SE ARRANJAVA. POR SUA VEZ, LACITA ANALISA AS PALAVRAS DE LIETE



COMO FUI PERDER AQUELA CARTA...



SERÁ QUE LIETE É MESMO MINHA AMIGA OU ESTÁ ESCONDENDO O VERDADEIRO...



EM MEIO AOS AUTOGRÁFOS O EMPRESÁRIO NILDO CHAMA O RAPAZ PARA UMA CONVERSA SÉRIA.



O DR. FELLIPE JÁ LHE COMUNICOU A SITUAÇÃO?

SIM.

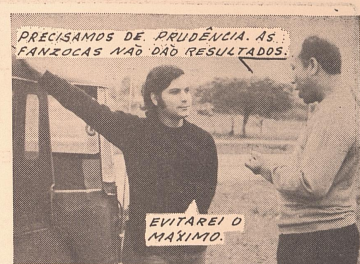

PRECISAMOS DE PRUDÊNCIA. AS FANFOCAS NÃO DÃO RESULTADOS.

EVITAREI O MÁXIMO.

DEPOIS DAS RECOMENDAÇÕES SOBRE A MANEIRA DE AGIR E DE RESSALTAR O PAPEL DE QUEM ESTÁ COMPARTECIDO COM O PÚBLICO PELO SUCESSO ALCANÇADO, O EMPRESÁRIO NILDO CONCLUI A SUA PALESTRA COM PETER, NUM ALMOÇO NO NINHO.



PELO DESENVOLVER DAS COISAS, VOCÊ NÃO VÊ A COR DO DINHEIRO.

E O MEU CASAMENTO?



POR ISSO MESMO, QUERO LHE DAR O QUE ME RECE. ELA É RICA!...

NÃO SE PREOCUPE. TUDO SE ARRANJARA. VOCÊ NÃO GOSTA DA MÔCA?



DEIXA POR NOSSA CONTA.

POSSO CONFIAR?



LÓGICO. ARRANJEI ATÉ UM CONTRATO NA TELEVISÃO!

VOCÊ NÃO É FÁCIL. HEIN, MEU EMPRESÁRIO.

DIAS DEPOIS, PETER E SUA NOIVA VÃO AO ROSA CAMPOS PARA UM LANCHE DE FIM DE TARDE. ELA PERCEBE A MELANCOLIA DO RAPAZ, CHEGOU A PENSAR NA INFIDELIDADE DO NOIVO, MAS NADA CONSEGUIU COLHER.



VOU ACABAR. ASSIM NÃO SOFRERE TANTO.

QUERIDO, VOCÊ ME PARECE PREOCUPADO DEMAIS...



NÃO É NADA.

ACHO QUE ESCONDE ALGO DE MIM



... O CASAMENTO ESTÁ PRÓXIMO...

E DAÍ



PEDRA BRITADA — PÓ DE PEDRA

PEDRA ALVENARIA

ENTREGAS RÁPIDAS



**PEDREIRA  
VIGNÉ**



AVENIDA ABÍLIO AUGUSTO TAVORA, 1061 — TEL.: 2430

NOVA IGUAÇU — ESTADO DO RIO



**Heraldo Sales & Cia. Ltda.**

**ARTIGOS ELETRO-DOMÉSTICOS  
E MÓVEIS EM GERAL**



AVENIDA GOVERNADOR AMARAL PEIXOTO, 130 - 140

TELEFONES: 2174 E 3330 — NOVA IGUAÇU



ACHO QUE NÃO A  
MEREÇO

CLARO QUE  
SIM... SOMOS  
FELIZES...

PROCURANDO ISOLAR-SE DE  
TODOS, PETER DEPOIS DE  
PENSAR NO PASSO DECISI-  
VO QUE IRIA DAR, PROCU-  
ROU O EMPRESÁRIO  
NÍLO PARA AS ÚLTÍ-  
MAS OBSERVAÇÕES,  
OU QUEM SABE O  
ÚLTIMO CONSELHO.

PETER TINHA UM DILE-  
MA CASAR-SE OU CON-  
TAR A SUA VERDADEIRA  
SITUAÇÃO ECONÔMICA.  
MAS O AMOR DE LÚCIA  
FOI MAIS FORTE.



FALTAM 24 HORAS.  
AINDA HÁ TEMPO



SERÁ QUE ELA  
VAI ME ENTEN-  
DER?...?



O NÍLO TALVEZ  
ME ORIENTE  
MELHOR



QUE ACHA DE TUDO  
ISSO?

TUDO ISSO O QUÊ?  
VAIS CASAR. SEJAS  
FELIZ, MEU VELHO.

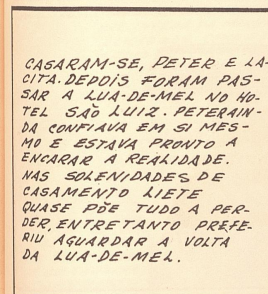

CASARAM-SE, PETER E LÚ-  
CIA. DEPOIS FORAM PAS-  
SAR A LUA-DE-MEL NO HO-  
TEL SÃO LUIZ. PETERMIN-  
DA COMPIAVA EM SI MES-  
MO E ESTAVA PRONTO A  
ENCARAR A REALIDADE.  
NAS SOLENIDADES DE  
CASAMENTO LIETE  
QUASE PÔE TUDO A PER-  
DER, ENTRETANTO PREFERIU  
AGUARDAR A VOLTA  
DA LUA-DE-MEL.



ESTOU ACABANDO DE DIZER  
AOS JORNAIS QUE VOCÊS NÃO  
ESTÃO AQUI

ÓTIMO.

ASSIM NÃO VÃO  
NOS PERTURBAR



SINTO-ME HONRADO  
COM VOSSAS PRESENCAS

NADA DISSO SR. LUIZ A  
HONRA É TODA NOSSA.



COMO A AMO!



TROUXE BAGAGEM  
PARA 30 DIAS...

EXAGEROU, FILHINHA. TENHO  
NEGÓCIOS E SO' PODEMOS  
FICAR 20 DIAS NO MÁXIMO.



Tintas de tôdas as qualidades



RUA QUINTINO BOCAIUVA, 53/55  
Telefones: 3158 - 3159  
NOVA IGUAÇU

## FORTE SÃO JORGE

- PEDRAS
  - TELHAS
  - TIJOLOS
  - CIMENTO
  - AREIA
  - FERRAGENS
- ENTREGA RÁPIDA —

DIREÇÃO DE  
**Heriberto Bastos da Rosa**

RUA FREITAS BRAGA, 415  
ANDRADE ARAUJO  
ESTADO DO RIO

## MECÂNICA FUCKI

OFICINA ESPECIALIZADA  
NA LINHA WOLKSVAGEN



NOSSA EXPERIÊNCIA NOS CREDENCIA SEU CRÉDITO DE CONFIANÇA  
MECÂNICA, LANTERNAGEM E PINTURA, SOB A RESPONSABILIDADE  
DE GRANDES PROFISSIONAIS  
VARIADO SORTIMENTO DE PEÇAS E ACESSÓRIOS

RUA GOV. ROBERTO SILVEIRA, 218 — JUNTO AO VIADUTO  
NOVA IGUAÇU — ESTADO DO RIO

## ESCRITÓRIO DE ADVOCACIA

Especializado em Desquites e Despejos  
35 Anos de Prática

*Dr. Oscar T. Costa*

Rua Evaristo da Veiga, 35, Sala 1215  
Rua Ubaldino do Amaral, 40 Sala 203  
Telefone: 231-0640 — Guanabara

## ESCRITÓRIO TÉCNICO CONTÁBIL E JURÍDICO IGUAÇU

Despachante Oficial Copertino S. Bica

- \* CONTABILIDADE:
- \* DESPACHANTE:
- \* CORRETOR:

RUA GETÚLIO VARGAS, 20  
RUA PAULO FRONTIN, 19  
Telefone: 2484 - Nova Iguaçu - Estado do Rio



LIETE PARECIA IRRITIGETA E  
INSACIÁVEL PELA REVELAÇÃO  
DE UM SEGREDO QUE CONSI-  
DERAVA CAPAZ DE OFUSCAR  
A FELICIDADE ALHEIA. CON-  
TANDO HORA POR HORA;  
MINUTO POR MINUTO; SE-  
GUNDO POR SEGUNDO, ATÉ  
QUE NO MESMO DIA DE  
REGRESSO DO CASAL PRO-  
CUROU LACITA E DESA-  
BAFOU. DEPOIS DE FRUS-  
TRADO O SEU PLANO ES-  
PERAVA SE COMPREEN-  
DA PELA SUA AMIÇA.

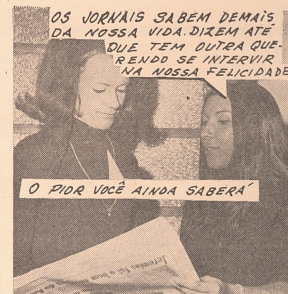

OS JORNAIS SABEM DE MAIS  
DA NOSSA VIDA. DIZEM ATÉ  
QUE TEM OUTRA QUE-  
RENDO SE INTERVIR  
NA NOSSA FELICIDADE

O PIDR VOCÊ AINDA SABERÁ



SABER! O QUÊ?  
É ALGO GRAVE?

NÃO SE FINJA  
DE TÔRA...



NÃO ESTOU ENTENDENDO!!!

LOGO ENTENDERÁ  
COM ALGO QUE  
TROUXE...

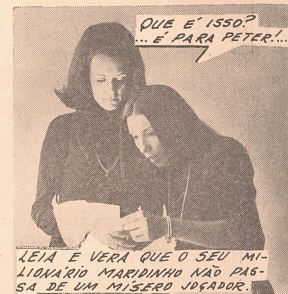

QUE É ISSO?  
... É PARA PETER...

LEIA E VERA QUE O SEU MI-  
LIONÁRIO MARIDINHO NÃO PAS-  
SA DE UM MISÉREO JOGADOR.



PURA INVENÇÃO!  
TENS INVEJA DA MINHA  
FELICIDADE. COMO É  
SÓRDIDA... E HIPÓCRITA!

VOCÊ ME OFEN-  
DE EM DEFESA  
DE UM CANALHA.



TOME CARI... É O QUE MERECE.

AAÍ...

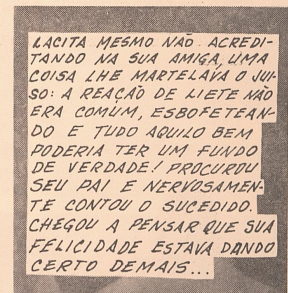

LACITA MESMO NÃO ACREDI-  
TANDO NA SUA AMIGA, UMA  
COISA LHE MARTELAVA O JU-  
SO: A REAÇÃO DE LIETE NÃO  
ERA COMUM, ESBOFETEAN-  
DO E TUDO AQUILO BEM  
PODERIA TER UM FUNDO  
DE VERDADE. PROCUROU  
SEU PAI E NERVOSAMEN-  
TE CONTOU O SUCEDIDO.  
CHEGOU A PENSAR QUE SUA  
FELICIDADE ESTAVA DANDO  
CERTO DE MAIS...



MIL COI-  
SAS LHE  
VEIO A  
CABEÇA,  
INCLUSI-  
VE O  
DESKI-  
TE.  
ENTROU  
EM CASA  
COMO UMA  
BALA...

QUE ACONTECEU?



PAPAI, PRECISO  
FALAR-LHE COM  
URGÊNCIA.



VAMOS DE QUE  
SE TRATA?

LACITA CONTA TÔDA A  
HISTÓRIA E PEDE UMA  
SUGESTÃO!



# fique em paz com sua família.

Se você só tem um carro, e outras pessoas da família dirigem, fique em paz. No Consórcio Delta você compra qualquer veículo da linha Volkswagen Zero Km em 36 meses sem juros. Se o seu carro está velho, e sua família reclama, fique em paz. No Consórcio Delta seu carro velho vale como lance.

Se você não tem carro, e sua família já está cansada de andar a pé, fique em paz.

No Consórcio Delta lance vencido não fica retido e são entregues, no mínimo, dois carros por mês.

Volkswagen fácil é no Consórcio Delta.

Quanto a família... vai bem obrigado.



## consórcio delta

enquadrado na resolução 67 do B.C.B.  
Av. Getúlio Moura, 358 - Tel.: 7213 - Nova Iguaçu



Próxima História: Eu me Casei de Mentira



# CESP

*Construção,*

*Engenharia,*

*Saneamento e*

*Pavimentação*

Direção de:

**João Galdino da Silva Filho**



Escritório:

RUA OTAVIO TARQUINO, 45 — GRUPO 304 — NOVA IGUAÇU

ESTADO DO RIO

## LIVROS E AUTORES

VILANOVA GUIRRAN

A União Brasileira de Trovadores — seção Natal, promovendo um concurso de trovas, sob o tema ENCANTO. Poderão concorrer trovadores de todo o Brasil, com número ilimitado de trovas, devendo ser encaminhadas com pseudônimo para a UBT de Natal — Rua Mipibu, 440 — Natal — RN. A identificação deverá ser escrita em envelope distinto, anexo ao da remessa.

\*

Do trovador Orlando Pereira, que tem no Prelo «GUERRA, AMOR e POESIA» recebemos um caderno de trovas. São pequenas jóias literárias, que traduzem toda uma existência dedicada à cultura da alma.

\*

A poetisa Maria Stella de Almeida Moura, presidente da Casa da Cultura de Mendes, preparando dois volumes: «ESTRELAS CADANTES» e «HISTÓRIAS QUE O PARAI CONTAVA».

\*

De autoria do escritor Mário Rizeiro Leite, XURUE, lançado pela Pontgetti, com narrativa simples e elegante, aborda temas do mais alto valor literário.

\*

«Trovas Fluminenses», livro que homenageia todos os Municípios do Estado do Rio, é uma coletânea que reúne nomes indispensáveis à vida trovesca do Brasil:

\*

Ney Alberto de Barros, que também é poeta, reunindo num livro os frutos de suas mais constantes pesquisas. Trata-se de «Velhos Caminhos Fluminenses», — relato simples, mas concretizando um cineto na cultura Iguaçuana, cujo setor literário cada vez mais se arraiga.

\*

Aniversariam no mês de agosto: poetas César Neto, Antônio Resende, e Antônia Borges.

SAUDADE

Mui tristonho morre o dia  
No peito pulsa a ansiedade  
E a própria Ave Maria  
Parece rezar — Saudade!

E a nostalgia fremente  
Mais agora em verdade  
Num lamúrio de repente  
Medita a chorar — Saudade!

Silenciosa a natureza  
Quase já sem claridade  
De outro dia com tristeza  
Se despede com Saudade!

A procura de seus ninhos  
Sem gorgelo e alacridade  
Quantos outros passarinhos  
Deixam nos ares — Saudade!

No horizonte imenso além  
Mui esparsas com humildade  
Nuvens outras mais também  
Se diluem em — Saudade!

Sutilmente a leve brisa  
Não quebra a serenidade  
E nessa hora precisa  
Num murmúrio diz: — Saudade!

Vesper tão bela surgindo  
Com meiguice e amenidade  
Aos céus num lampejo infindo  
Parece luzir — Saudade!

Anoitece e a solidão  
Amortalha sem piedade  
O meu pobre coração

Já sepulto na Saudade!

Pedro Milton Vasko

### ABO EMPOSSOU DIRETORIA COM JANTAR NO NICO

Associação Brasileira de Odontologia, sub-seção Nova Iguaçu, fez realizar no dia 25, às 20 horas, no salão social do Nova Iguaçu Country Club, jantar de posse da nova Diretoria que ficou constituída dos seguintes odontólogos: Presidente: Hermínio Berçot de Mello; Secretário: Alceu Thiago Cosendey; Paulo Lôbo Moutinho; Diretores: Cultural: Diogo Furtado de Mendonça; Social: Geraldo de Oliveira; Publicidade: Jairo Maciel de Senne; Patrimônio: José Pimentel; Biblioteca: Nyilson Nogueira; da Revista: Ivan Fonseca.

BRASIL SHOW REVELAÇÃO 70

O Grêmio Recreativo Andrade Araujo será palco das festividades de consagração da REVELAÇÃO — 70, promoção dos amigos e fãs do famoso conjunto BRASIL SHOW, que pelas suas apresentações nos melhores clubes da baixada e da Guanabara, vem conquistando o grande público dançarino. Reconhecendo a popularidade do conjunto e a dedicação pela arte de seus componentes, a revista IGUAÇU NEWS resolveu mandar confeccionar um bellissimo troféu que será entregue por ocasião do baile a ser realizado no dia 26 de setembro, às 22 horas.

CONVIDADOS

São convidados especiais, os mais populares Disc-Jóquei do Rádio e da Televisão; Blocos carnavalescos, Escolas-de-samba, jornalistas e autoridades diversas. O ten. Vieira Chefe da Fiscalização de Posturas da Prefeitura Municipal de Nova Iguaçu fará a entrega do Troféu «REVELAÇÃO — 70» em nome da revista IGUAÇU NEWS.

### QUE DEVO FAZER PROFESSOR?

Embora havendo a pregação de que estamos num mundo jovem, a verdade é que estamos num Mundo-Jovem—Adulto, ou seja, estamos num mundo feito para adultos que está sendo mobilizado pela incipiente experiência dos jovens. A vontade de fazer tudo aquilo que outrora fôra, muitas vezes proibido, os jovens se precipitam e têm que recorrer, na hora certa, às experiências através da palavra conselheira de alguém mais vivido e conhecedor das peripécias da vida. Por vezes uma palavra de conforto, de carinho e de orientação é mais válida que errar muitas vezes, para acertar apenas uma. Conte, em poucas linhas, a sua dificuldade e, terá na resposta do Professor José Maranhão, a saída de um labirinto que as suas próprias ações lhe infringiu. Cartas para QUE DEVO FAZER PROFESSOR? Caixa Postal 275 — Nova Iguaçu.



## ENLACE:

### Amaro Fernando - Angela Maria

#### Famílias:

#### Oliveira Novais - Duccini Brito

Se a crônica social dissesse apenas que o enlace Amaro Fernando - Ângela Maria, das famílias Oliveira Novais e Duccini Brito foi o maior acontecimento social de Nova Iguaçu, não estaria dizendo tudo. É preciso ressaltar que os Duccini Brito reuniram o que há de mais representativo não só em nossa cidade quanto na periferia Rio - São Paulo, para os dois atos dos mais requintados que foram a bênção nupcial e recepção acontecida respectivamente na Catedral de Nova Iguaçu e Salão Paroquial.

A noite foi marcante não só pelo encontro de VIPS como pelo modo com que as famílias hostes receberam quando, de primeiro com a jovialidade e finesse, ofereceram ainda requintado bufê e grânques dos mais diversos.

Para o parabéns, ainda na sacristia, desfilaram dois mundos: o jovem e o mais adulto, ambos numa parada marcante em que austeridade e juventude se confundiram, para levar aos noivos e parentes, as provas de carinho e estima.

Nossa sequência fotográfica dá bem uma idéia do que foi a festa do jovem casal que após a lua de mel em São Paulo fixou residência na aprazível cidade de Recife onde o noivo, filho do casal Elmiro Francisco - Francisca Oliveira Novais, é conceituado industrial.

Os Duccini Brito, desfruta de grande círculo de amizade em nosso município onde o dr. Cial Brito se destaca não só como intelectual e como gerente do principal estabelecimento de crédito do país.



Bênção nupcial testemunhada por: Márcio Duccini Brito, Srta. Sônia Prieto Rômulo, Dr. Odilon Vargas de Souza e Derilê Duccini de Souza, de parte da noiva e Crésio Benedito Vieira, Eliane Duccini Brito, Nilson Rabelo e Elza Rabelo.



Ângela Maria quando acompanhada de seu pai, Dr. Cial Brito e precedida pela irmã Nêlia, chegava à Catedral.



Os nubentes e o casal Dr. Cial Brito, na hora do "tin-tin".

Grupo de damas de honra: Srtas. Regina Prieto Rômulo, Maria Angélica Braga, Maria Celina Chuff, Nêlia Duccini Brito e Maria Elisa de Mello Nunes.



Amaro e Ângela, após o enlace e ao se dirigirem para a sacristia.

Casal Ivan Vigné e sobrinha, entre outros convidados.

Casais Dr. Mário Marques, Rubem Paqueta, José Rosa e Edgard Horta Campos; Ao centro, o casal Geraldo Miquelotti, professoras Maria Elizabeth, Maria Helena Edneia e Maria José.

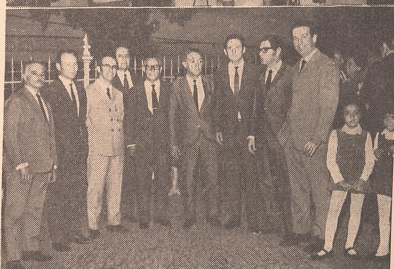

Srs. Amílcar Barbosa, Nilson Provençano, Ronald Alexandrino, Sebastião Mello, Dr. Antônio Gianni, Deputado Darclio Raunhietti, Valcir Almeida Dr. Fábio Raunhietti e João Carlos Távora.

## SIMPÓSIO

Por iniciativa do Dr. Edésio Gonçalves, Procurador do Estado e, atualmente à disposição da Prefeitura Municipal de Duque de Caxias, será realizada na primeira semana de dezembro o I Simpósio de assuntos municipais que reunirá todos os Prefeitos da Baixada a fim de, em conjunto, dar solução aos mais diversos problemas. A idéia, partindo de um homem integrado na comunidade — Dr. Edésio Gonçalves — vem despertando interesse não só das prefeituras como também das classes produtoras e comerciais do Grande Rio.



# MATANDO O TEMPO



WILSON PEREIRA BRAGA

## HORIZONTAIS:

- 1 — Aguardente do melaço;
- 4 — Os graus a que a água ferve;
- 7 — Caranguejo pequeno;
- 8 — Terra arroteada e própria para cultura;
- 10 — Árvore africana considerada como sendo a de maior tronco;
- 11 — Poetas;
- 13 — Possuir;
- 14 — Antropônimo masculino;
- 16 — Flexão do verbo saber;
- 18 — Denominação indígena das gralhas;
- 20 — Língua falada ao norte do Loire;
- 21 — Peixe da família dos Escorregadeiras;
- 22 — Vigor, robustez;
- 24 — Fruto do marmeleiro;
- 26 — Faz ferver o sangue;
- 28 — A água de «Hala»;
- 29 — Armadilha para apanhar animais silvestres;
- 33 — Arma branca mais larga e maior que o punhal;
- 37 — Que escapou;
- 38 — Altar dos sacrifícios;
- 40 — Discursar em público;
- 41 — Fruta-de-conde;
- 42 — Conjunto de condições meteorológicas;
- 44 — Cidade do Estado de São Paulo;
- 45 — Atuavam;
- 47 — Chapa, folha de metal;
- 49 — Borda, beira;
- 50 — Risonha;
- 51 — Rio da Suíça, afluente do Reno;
- 52 — Patrão, senhor.

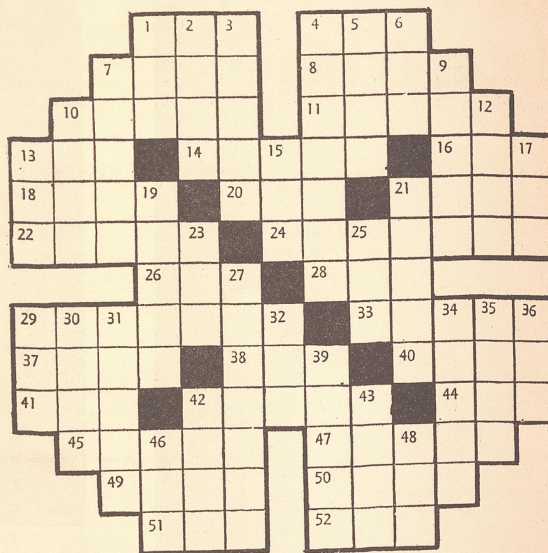

## VERTICAIS:

- 1 — Curso de água natural;
- 2 — Cidade;
- 3 — A voz do gato;
- 4 — Relativo a cavalo;
- 5 — Comprar garrotes de ano para engordar;
- 6 — Rio da Ilha Reunião;
- 7 — Festa literária noturna;
- 9 — Nascente, oriente;
- 10 — A magistratura (fig.);
- 12 — Capital asiática;
- 13 — Pequena bigorna de ourives;
- 16 — Aguardente de cereais;
- 17 — Íntimo;
- 19 — Ordem, decreto;
- 21 — Polvilho;
- 23 — Primeira grande divisão dos tempos geológicos;
- 25 — Via pública;
- 27 — Pacificar;
- 29 — Membro empenhado das aves;
- 30 — Fiasco;
- 31 — Carícia;
- 32 — Um saudos Barroso;
- 34 — Moeda de cobre, que corria em Damão;
- 35 — Vela de cima da mezena;
- 36 — Espécie de sapo da Amazônia;
- 39 — Espaçosa;
- 42 — Pequena enseada entre rochedos;
- 43 — No outro mundo;
- 46 — Variedade de abelha que faz ninho no chão;
- 48 — Milho torrado reduzido a pó.

## Novos Leões-Chefes

### ATO DE POSSE

No momento da posse dos novos dirigentes do Lions Clube de Nova Iguaçu, o CL Guy Berçot de Mattos fez uma belíssima saudação aos presentes e colocou os distintivos de diretores nos srs.: Presidente — Pedro Pontes Netto; 1º Vice — Hélio Correia; 2º Vice — Manoel Gomes Madruga; 3º Vice — Lydio da Costa Neves; 1º Secretário — Ivan de Moraes; 2º Secretário — Wandec Pereira; 1º Tesoureiro — Herberto Campos; 2º Tesoureiro — Manoel Duarte de Almeida; Diretor Social — Odilardo Alves; Diretor Animador — Balthazar de Carvalho; Diretores Vogais — Antonio Orlando dos Santos Machado, Júlio de Oliveira Pratas, Valcir Almeida, Joary Monteiro Martins. Ao deixar a presidência o CL Jackson Miguel Trindade usou da palavra para agradecer o apoio irrestrito dos demais companheiros durante a sua gestão e augurando votos de felicitações cumprimentou os novos e idealistas dirigentes da agremiação. Por sua vez o novo presidente, CL Pedro Pontes Netto falou da satisfação em dirigir um clube de serviços de tão altos objetivos e clamou aos demais auxiliares de Diretoria a uma coesão de idealismo capaz de coroar de êxito, toda a sua gestão.

### DOMADORAS

Marcando a presença das domadoras, a Domadora Iza Lopes Pontes fez a sua saudação às demais, com palavras de fé e esperança pela realização de um trabalho filantrópico em benefício das inúmeras crianças pobres do nosso município.

Em Solenidade das mais festivas, tomou posse dia 30, com jantar realizado no Nova Iguaçu Country Club, a nova Diretoria do Lions Clube de Nova Iguaçu, para a gestão 70-71. O programa constou da instalação solene da Assembléia, seguida da saudação ao Pavilhão Nacional e invocação a Deus, pelo CL Roberto Correia de Mello e logo a seguir a investidura como Mestre de Cerimônia, o CL Antonio Bichara. O Sr. presidente, Dr. Jackson Trindade fez a convocação do Diretor Animador, CL Pedro Pontes Netto para que prosseguisse animando a festa, quando foi feita a apresentação das autoridades leonísticas, Delegações e convidados, pelo Diretor Social Odilardo Alves. Um sorteio de prêmios, foi realizado com grandes atrações, como é comum nas festividades leonísticas. Convidado o CL Ely Guimarães vice do Lions Clube de Caxias para proceder a instrução leonística.





## LEÕES 100%

Numa homenagem que o clube presta àqueles que desempenharam o seu papel com brilhantismo, o Sr. Presidente fez a entrega das medalhas aos Leões, considerados 100%, e são eles: CLs Guy Berçot de Mattos, Sebastião Reis, Pedro Pontes Neto, Ivan de Moraes, Manoel Duarte de Almeida, Odilardo Alves, Manoel Gomes Madruga, José de Góes, Herberto Campos, Balthazar de Carvalho, Antonio Bichara, Ederaldo Pantaleão dos Santos e Humberto Loureiro.

## VISITANTES

Fazendo jus ao prêmio da Delegação mais numerosa, recebeu uma lembrança, a de Duque de Caxias e como a Delegação mais distante, a de Santa Teresa. Ao encerramento usaram da palavra, ainda, os CLs: Leonildo, presidente do Lions Clube de Caxias; Ivan de Moraes, 1º Secretário; Antonio Orlando dos Santos Machado, vogal; e o 1º vice; Hélio Corredeira. O conjunto de Assis Machado animou a festa, com seu vasto repertório.

## COMISSÕES

O presidente nomeou as seguintes comissões para o ano leonístico 70/71: **RELAÇÕES PÚBLICAS e BOLETIM** — CLs Valcir Almeida, Herberto Campos, Jackson Trindade e Wandec Pereira; **INTERESSES DA COMUNIDADE** — CLs Valcir Almeida, Joary Monteiro Martins, Sebastião dos Reis e Júlio de Oliveira; **RECEPÇÃO** — CLs Guy Berçot de Mattos, Wandec Pereira, Dante Palladino e Valcir Almeida, ficando como presidente de cada Comissão, o primeiro nome e supervisão dos CLs Hélio Corredeira, Manoel Gomes Madruga e Lydio da Costa Neves, respectivamente na 1ª, 2ª e 3ª Comissões.



O CL Guy Berçot de Mattos quando colocava o distintivo aos novos diretores: Joary Monteiro Martins, Valcir Almeida, Antonio Orlando Machado, Balthazar de Carvalho, Hélio Corredeira, Herberto Campos, Manoel Gomes Madruga, Pedro Pontes Neto, Manoel Duarte de Almeida, Wandec Pereira, Ivan de Moraes, Lydio da Costa Neves e Odilardo Alves.

## Abraço ao Sr. Louza Lima

Várias autoridades civis e militares do Estado do Rio foram levar «aquele abraço» ao Superintendente da Polícia Civil, Sr. Carlos de Souza Lima por ocasião de sua data natalícia, ocorrido dia 17 de julho. Autêntico churrasco à gaúcha foi servido no solar dos Souza Lima para mais de 200 pessoas, em sua maioria Delegados e Comissários. O cantor Jamelão, que é investigador de Polícia fluminense animou o encontro interpretando belíssimos números de seu repertório. Seresteiros marcaram na presença, bem como figuras do mundo feminino. A revista IGUAÇU NEWS esteve representada pelo jornalista Dr. Oscar Tiradentes Costa que anotou, entre outras a presença dos ex-superintendentes Aloísio Seabra e Coronel Lima Barreto.

Os generais Sículo Perlingeiro e Torquato Caiado de Castro, respectivamente Secretário de Segurança e Chefe do seu Gabinete, estiveram na recepção das quinze horas na Secretaria, onde os funcionários prestaram significativas homenagens a Souza Lima, sendo saudado, o aniversariante pelo Delegado Urbano Carielo e agradecido a todos em brilhante exposição.



CARINHO



Colúmbia Seguros Gerais

EM NOVA IGUAÇU DISQUE 2380

IGUAÇU-NEWS

Pág. 59





O ANIVERSARIANTE ENTRE CONVIDADOS



AUTORIDADES



SOUZA LIMA AO SER CUMPRIMENTADO PELO GAL. SICULO PERLINGEIRO, SECRETÁRIO DE SEGURANÇA.

## ANIVERSÁRIOS

Maria Eunice Porto de Almeida estimada funcionária da JUCERJ, na intimidade, conhecida por Mara, foi homenageada com um jantar no Minuando, dia 8, oferecido pelos amigos e admiradores.

No dia 23, quem recebeu para festejar a sua data natalícia, foi a Sra. Mariena Soares, esposa do contador Jaime Ribeiro Soares, residente na localidade de engenheiro Pedreira, onde o casal desfruta de significativas amizades de parentes e amigos.

Nacib recepcionou, por ocasião da passagem de sua data natalícia, para um «SOUPÊ» na madrugada de quarta-feira. Entre as presenças marcantes veio prestigiar a popular Dalva de Oliveira que, como sempre não tem falta do aos convites do amigo. Samys se prepara para as noites de serestas que serão realizadas às sexta-feiras.



Quem aniversariou dia 8, foi o exemplar cabo Siqueira, ocasião em que foi homenageado pelos colegas e superiores. Roberto Siqueira Barbosa que recentemente concluiu o curso de Relações Públicas e Humanas tem sido um perfeito «public Relations» do Heliópolis A C e do conjunto Brasil Shaw-69.

Maria de Fátima Carvalho Ferreira, filha do confrade da Gazeta de Notícias — GB, Geraldo J. Ferreira e Sra. Lizette de Carvalho Ferreira, está recebendo felicitações pelo 1º lugar conquistado nos estudos. Aluna das mais aplicadas, estuda no Colégio Leopoldo. Frequenta aulas de acordeon e Piano no Conservatório Brasileiro de Música — Nova Iguaçu. Exemplo a ser seguido pelos jovens.

Quem soprou sua 15ª velinha foi a simpática Tais Bento Alves, filha do casal Angélica-Gregório José Alves. A recepção teve lugar em Belford Roxo, onde a família desfruta de muita amizade.

IGUAÇU-NEWS



Frigorífico Industrial Capixaba S. A.

Tem o Melhor!

- ★ Mortadela
- ★ Linguça
- ★ Presunto
- ★ Carne Sêca
- ★ Carne Verde Bovina

**Produtos Capixaba**

DIRETAMENTE DO MUNICÍPIO DE  
CARIACICA — ESPÍRITO SANTO

REPRESENTANTE EM NOVA IGUAÇU

**Frigorífico São Jorge Ltda.**

Rua Alexandre Fleming, 588

TELEFONES — 7058 — 7271 e 7265



# PLUMA

LÁPIS ESFEROGRÁFICO

- Ponteira especial patenteada
- Cores: azul, preto, verde e vermelho
- Carga LONGA VIDA substituível
- Tipos de escrita: fina e média

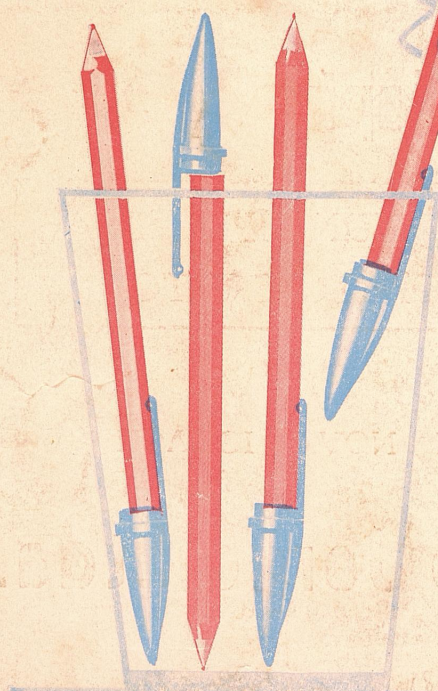

UM PRODUTO  
*Compactor*



NA REPARTIÇÃO



NO LAR



NA ESCOLA