

# IGUAÇU-NEWS

ANO II — REVISTA MENSAL — N.º 23 — PREÇO 1,50





# Óleo de Milho Granfino

100 % PURO

CERTEZA DE DIAS SAUĐAVEIS

## POR QUE ÓLEO DE MILHO?

- Por ser o óleo que contem menor índice de ácidos graxos saturados
- Por ser o óleo que contem maior índice de ácidos graxos poli-insaturados.
- Porque reduz o nível de colesterol nos indivíduos hipercolesterolêmicos e previne nos indivíduos normais.

## POR QUE GRANFINO?

- Porque o óleo de milho Granfino é puro, é altamente refinado, é desodorizado e filtrado a baixa temperatura para eliminação total da cera esteárica.



## GRANFINO

A MARCA QUE EXPRIME QUALIDADE

FUBÁ, FARINHA DE MANDIÓCA, FARINHA TORRADA E CREME DE MILHO

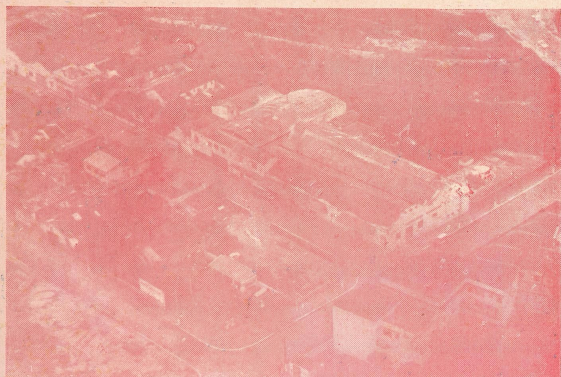

INDÚSTRIA GRANFINO S.A.  
RUA TOPÁZIO, 259 — TEL.: 2818 OU 2281  
RUA PLÍNIO CASADO, 1.525 — TEL.: 2855 A 2859

# Recuperação do Detento é a Meta da Ciência Penal

O criminalista Oscar Tiradentes Costa expressou à imprensa o seu apoio à utilização de presidiários nos trabalhos de abertura da Rodovia Transamazônica, de acordo com um plano já divulgado em Brasília, lembrando que a iniciativa tem grande significado na ciência penal.

Acentuou que a terapêutica ocupacional — zura ou recuperação pelo trabalho — é fato comprovado. "Não se discute mais sua eficácia e acerto. Assim, o trabalho do detento tem dupla finalidade: a recuperação e a produção", aduziu.

## VOLUNTÁRIO

Na sua opinião, o trabalho do presidiário deve ser voluntário e após uma triagem levada a efeito é que se concluirá pela tarefa a ser desempenhada pelo condenado. O processo seletivo será feito por equipe especializada e compreenderá todos os requisitos indispensáveis, desde o teste físico ao mental.

"Devem ser empregados nos trabalhos de construção da Rodovia Transamazônica apenas os sentenciados a penas longas, superiores a oito anos, que a faixa inicial de apenação dos acusados, cujos crimes tiveram circunstâncias agravantes, pequenos índices de periculosidade ou reincidência específica. Quanto aos condenados a penas menores, não seria recomendável o seu envio à Transamazônica, porque não daria oportunidade à finalidade de se obter um índice de estatística na sistemática para se aferir sua aconselhabilidade".

## REMUNERADO

Lembra o Dr. Oscar Tiradentes Costa que o trabalho dos presidiários deve ser remunerado da mesma forma que os recrutados para a construção da Transamazônica, pois o ordenado, além do estímulo, traz um sentido de justiça, salutar na sua recuperação e produtividade.

## CONTENÇÃO

No sentenciado, segundo o Dr. Oscar Tiradentes Costa, o trabalho diário é dosado de acordo com sua aptidão física, mental e vocacional. Além da eboa política criminal, isto é, desenvolver acertadamente a recuperação do infrigente da lei, é medida de economia para os cofres públicos. Com sua improdutividade surgem outras despesas correlatas, ou sejam serviços médicos, de vigilância e outros custos operacionais, como ocorre em vários Estados da Federação, onde a manutenção de salão nupcial nas Penitenciárias é feita por funcionários especialmente designados para tal fim.

## GRANDE META

Disse, adiante, que "as inovações introduzidas no novo Código Penal darão aos sentenciados um regime de relativa liberdade com trabalho. Nada mais oportuno do que a grande iniciativa do governo de aproveitá-los em todos os sentidos. Aliás, a recuperação do delinquente é a grande meta da ciência penal, e não o castigo ou a vingança. A sociedade, castigando ou vingando, nos milênios passados, nada conseguiu de útil nesse mistério. Como observamos através da História, o trabalho escravo empregado nas pirâmides do Egito e nas muralhas da China bem atestam a afirmativa. Suas finalidades não tinham um objetivo honesto, útil, e não contava com o sentido patriótico dos seus obreiros. Ao contrário, demonstraram apenas megalomanias dos seus idealizadores.

— O caso da Transamazônica — finaliza — tem um sentido nacional e que todo povo, inclusive a grande massa dos presidiários deste imenso Brasil, clama por essa forma de aproveitamento.

Atualmente, o Dr. Oscar Tiradentes Costa, ex-Promotor de Justiça, criminalista há 35 anos, autor de inúmeros trabalhos penais e com quase 50 títulos de extensão universitários, está implantando um trabalho de recuperação dos presos de Paracambi.

## IGUAÇU-NEWS

UMA REVISTA DE NOVA IGUAÇU PARA  
O ESTADO DO RIO DE JANEIRO  
ANO II — Nº 23

Nova Iguaçu, Janeiro de 1971

Inscrição Estadual 3500414/2

C.G.C. (MF) 30.817.191

FUNDADOR — VALCIR ALMEIDA \* DIRETORA PROPRIETÁRIA — IVANICE A. ALMEIDA \* DIRETOR RESPONSÁVEL — SANDOVAL CLAUDIO DE OLIVEIRA \* REDATOR CHEFE — Salvador Barbosa \* Dep. de Public. — M. Lourdes Almeida \* Dep. Fotog. — Moisés da Silva Santos \* Colaboraram: Dália Leite, Wilson Pereira Braga, Dr. Oscar Tiradentes Maria Helena Pinto, Thiets Filho, Arthur Barroco, Dr. Antonio Bellot de Souza, Ney Alberto, Horacy Mendes José Amaro Filho e Vilanova Guirran \* Redação e Administração: Av. Nilo Peçanha, 301 - Sala 202 - Tel. 2380 \* Composição e Impressão: Gráfica Castro Ltda., Rua Pedro Ernesto, 85 - Tel.: 243-8565 \* Tiragem: 10.000 Exemplares \* A Direção não se responsabiliza por conceitos emitidos em matérias assinadas \* Expedição: Aloisio Leoni \* ASSINATURA ANUAL: Cr\$ 20,00.





**Heraldo Sales & Cia. Ltda.**  
**ARTIGOS ELETRO-DOMÉSTICOS**  
**E MÓVEIS EM GERAL**

AVENIDA GOVERNADOR AMARAL PEIXOTO, 130 - 140  
TELEFONES: 2174 E 3330 — NOVA IGUAÇU

PEDRA BRITADA — PÓ DE PEDRA  
PEDRA ALVENARIA  
ENTREGAS RÁPIDAS



**PEDREIRA**  
**VIGNÉ**  
LTDA.

AVENIDA ABILIO AUGUSTO TAVORA, 1061 — TEL.: 2430  
NOVA IGUAÇU — ESTADO DO RIO

“Temas, Conceitos e Preceitos”

## Palavras Aos Jovens

EDMILSON WANDERLEY

Nunca é demais uma palavra amiga. Nos meus artigos anteriores, embora com algumas modificações, propositadamente dediquei, sempre que possível, algumas palavras aos jovens.

Faço isto puramente com a intenção de ajudá-los. Eles são o presente e serão, sem dúvida alguma o futuro. Têm pouca lembrança do passado, esta fase passou despercebida. O jovem vê o mundo aberto sem limites. Sua máquina começa a lhe dar o produto necessário; a matéria-prima transforma-se. Sua imagem no espelho é limpa e desejosa. A criança e, naturalmente, os jovens de hoje, serão os cidadãos de amanhã. Destes jovens a Nação espera porque são os alicerces naturais para a sua solidificação. A renovação se faz necessária. Seu ambiente deve ser o mais sadio possível. Os jovens necessitam de estímulo, de exemplos, de incentivo para que se sintam seguros e possam avellar suas possibilidades e seus próprios méritos. Esta necessidade é justa, não é uma reivindicação, é uma obrigação. Nós adultos precisamos ver nestes jovens a realidade para o futuro, a pilastre para o Progresso.

Precisamos acreditar neles para que eles se acreditem. Precisamos dar-lhes os conhecimentos úteis para sua manutenção e conhecimentos razoáveis para dirigir sua própria vida. Devemos dar-lhes novas oportunidades, porque a que lhes foi dada, não foi admitida pela sua insegurança. Eles precisam pôr em prática seus conhecimentos. Sabemos que a teoria difere demasiadamente da prática. Muitas vezes somos obrigados a acatar ordens emitidas até irracionalmente. A disciplina é sistemática e ferrenha. Quantas vezes queremos aplicar os nossos conhecimentos em algumas empresas e não podemos, pois, há administração inadequada, falta de conhecimentos técnicos e às vezes, até desajuste de profissão.

Os jovens devem ter isto em mente porque encontrarão estas coisas diante de suas vidas, com o trabalho, com as obrigações, etc. Não esqueça

“manda quem pode, obedece quem precisa”. “É tão nobre obedecer quanto comandar”. Não seria interessante um pedreiro executar trabalhos burocráticos, ou vice-versa, mas... O jovem deve estar preparado, atualizando-se e pondo em si uma dose de segurança e auto-determinação, porque senão o medo de errar o levará à regressão. Precisamos explicar-lhes que o amanhã está próximo. Eles sentirão a necessidade de um lar, por certo, constituirão família e daí, virão os filhos. E que exemplos eles darão aos filhos se por ventura não estivessem seguros e adaptados para a vida? A evolução ajuda a se contradiz em algumas coisas, tornando-as difíceis. O Governo vem fazendo um trabalho elogiável com referência ao ensino, foram dadas ótimas oportunidades, ensino gratuito, quer seja primário ou mesmo no ciclo médio. Portanto, jovem você tem condição de estudar, falta-lhe um pouco de boa vontade, que por certo, você conseguirá. Jovem, nós também temos um pouco de você, porque somos humanos. É necessário que você junte todas as forças para vencer e ultrapassar os obstáculos. Siga com esperança, ponha à sua frente o otimismo e você vencerá. Se nós nos determos diante de qualquer dificuldade que venha a aparecer, é quase certo que sucumbiremos. O caminho da vida é íngreme e espinhoso mas os frutos das boas sementes, serão satisfatórios. O saber não ocupa lugar. “Quem pouco lê, pouco sabe, pouco vê”.

Não esqueça também, nunca é tarde demais para se aprender. Se você se sente acanhado porque se julga em idade não escolar, engana-se. Atrás de você, quantos estarão? E pior você ficar sem saber. O tempo não volta. Se você sabe mais um pouco, ensine a quem sabe menos e verá nisto a felicidade. Meu amigo jovem, lembre-se:

Você vencerá porque você é forte;

Você vencerá porque você é capaz;

Você vencerá porque você é inteligente;

Enfim, você vencerá porque você é JOVEM.

## “ A POPULAR ” Ferramentas Ferragens e Louças Ltda.

FUNDADA EM 1890

FERRAMENTAS, FERRAGENS, LOUÇAS, TINTAS E ARTIGOS PARA  
PRESENTES EM GERAL

DUAS FRENTES:

RUA MARECHAL FLORIANO PEIXOTO, 1836  
TRAVESSA ROSINDA MARTINS, 16

TELEFONE: 2804 — NOVA IGUAÇU — ESTADO DO RIO



# PATRANS- COPENG-

Firmas responsáveis por obras públicas em Nova  
Iguaçu, Nilópolis, São João de Meriti.

CONGRATULAM-SE COM OS INTERVENTORES: JOÃO RUY DE  
QUEIROZ PINHEIRO, DE NOVA IGUAÇU; JOÃO BATISTA BARRETO  
LUBANCO, DE SÃO JOÃO DE MERITI; E REINALDO DOLEN MAIA,  
DE NILÓPOLIS, PELO IMPULSO DE PROGRESSO DADO A ÁREA  
DA BAIXADA FLUMINENSE.

... E DESEJANDO AOS SRS. PREFEITOS ELEITOS BOLIVARD  
GOMES DE ASSUMPÇÃO, DE NOVA IGUAÇU; ALAIR MOREIRA  
DIAS, DE SÃO JOÃO DE MERITI E SÉRGIO RODRIGUES, DE  
NILÓPOLIS, UMA FELIZ ADMINISTRAÇÃO PAUTADA EM TRABALHO  
E PROGRESSO.



## O Caranguejo De Três Metros

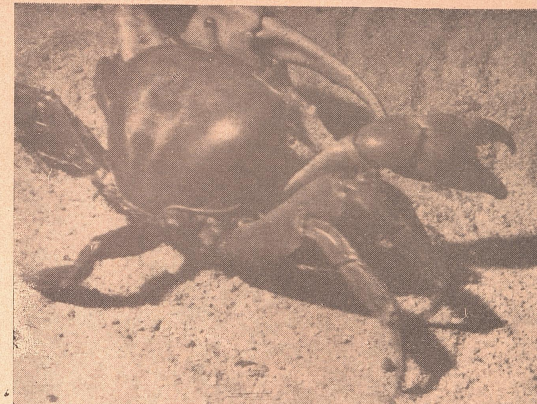

Texto de SALVADOR BARBOSA

O GUAIAMU

Diz-se popularmente, quando uma pessoa não desenvolve sua cultura ou a sua atividade comercial, que está "andando para trás, como caranguejo". Mas a verdade é que o animal, muito ágil, tem a facilidade de andar de lado e o poder de destacar de si mesmo, uma pata, quando esta se prende em qualquer lugar. Por isso o caranguejo devia ser o exemplo para certas pessoas retógradas que são incapazes de dar de si em proveito próprio ou de outrem. Sua carne é gostosíssima e seus movimentos constituem uma constante distração para as crianças. Este ano, o crustáceo está servindo até de motivo carnavalesco; é assim a letra da marchinha cantada pelo animador Sílvio Santos: "Caranguejo, caranguejo/Ui-Ui-Ui/ E' gozado demais/ Ele anda prá frente/ Ele anda prá trás. A Dança do caranguejo/ E' assim que a gente faz/ Dá o braço e depois dá um beijo/ Um pulinho prá frente/ Um pulinho prá trás.

### ESPÉCIES DE CRUSTÁCEOS

Pertencem ao grupo, o Siri e a Lagosta; especificamente a maioria dos caranguejos vivem nos mangues. Há o caranguejo comum do mar e os da água-doce são pouquíssimos. Seu corpo é encer-

rado dentro de uma cápsula feita de placas resistentes possui 12 patas: 10 para andar e 2 para prender os alimentos e se defender. Como o Siri, o caranguejo também é capaz de abandonar o esqueleto que, é substituído por outro num período de 8 a 10 dias. Em todos os países, o camarão, o Siri, a Lagosta e o caranguejo são pescados para servirem de alimentos.

No Brasil, o maior da espécie é o Guaianamon (muito comum no Norte) que chega a medir meio metro de envergadura. Vive nas tocas, em mangues, mas se desenvolve mais em terras não muito úmidas e pode ser criado em viveiros ou chiqueiros como porcos e, nesse caso alimentam-se de restos de comidas caseiras. Existem os de menores portes como: o Aratu e o Uçá que, como o Guaianamon não atacam, quando apanhados nos buracos, pois ficam de patas entrelaçadas, e não encontram espaço para abrir suas presas. Quando percebem a presença de pessoas, com muita agilidade entram em suas tocas e, na passagem vedam a entrada, deixando os pescadores completamente perdidos. No Japão existe o caranguejo gigante que atinge até 3 metros de envergadura. Além do uso comum é pescado, enlatado e vendido no comércio a preço elevado.



BEBA CAFÉ

P I M P I N E L A  
MAIS PURO



## PRAIA DE MAUÁ

De visita à praia de Mauá, a reportagem de IN, constatou a presença de alguns Guaiamus, pescados pelo Capitão Floriano que, residente há longos anos naquela região informou não haver pescarias sistemáticas do crustáceo, mas como um "hobby" dos habitantes.

## MARICÁ

O Estado do Rio, verdadeiro manancial do progresso, por cujas terras Nilo Peçanha devotou toda sua juventude, está clamando as atenções dos seus governantes. Enquanto se tem conhecimento do surto de progresso de determinadas regiões, como Campos e os municípios da Baixada Fluminense a região dos Lagos fica a mercê de sua própria sorte. Exemplificando, o município de Maricá que fica há poucos minutos da Capital vive Deus sabe como! Com uma Agência Postal e Distrito Policial insuficiente para o atendimento de seus habitantes. O telefone é precário. A Estrada de Ferro nem existe mais. O serviço de Pronto Socorro não tem condições de atendimento humano e sua iluminação não corresponde às suas necessidades.

Região do pescado — único meio pelo qual ainda permite aos seus habitantes a manter acesa uma chama de esperança. Atraído pela fascinação dos crustáceos, a nossa reportagem deparou com um motivo mais premente de registro: A Estrada do Retiro com seus sitiantes, sua escola, e suas crianças. Não acreditamos que lá exista o tão comentado e minucioso Código de Obras, que em outros municípios, tem a finalidade de disciplinar o loteamento, visto que no 3º Distrito de Maricá, denominado "Jardim Imperador" com cerca de 900 lotes, foi aprovado e pôsto à venda sem o cumprimento das mínimas exigências: abertura de ruas, demarcações etc.; sem contar saneamento, esgoto, meio-fio e iluminação. Quando seus iniciadores o cognominaram "Jardim Imperador", só podiam estar se referindo à sua negligência e falta de atendimento às condições higiênicas e humanas.

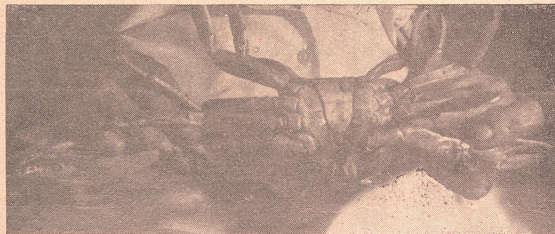

ESTE GUAIAMU FOI PESCADO NA PRAIA DE MAUÁ, NO ESTADO DO RIO.



A PRESA MENOR É MAIS PERIGOSA

Por sua vez, os sitiantes que margeiam a Estrada do Retiro e que pagavam seus impostos "territoriais", agora terão que arguir com as responsabilidades de "Zona Urbana", pois seus impostos foram majorados 300% sem que nenhuma providência tenha sido tomada por parte da municipalidade afim de "urbanizar" a região.

No mínimo, o saneamento, e iluminação, são obras que carece mda atenção do prefeito local, haja visto o aumento da população e residências naquela área, hoje considerada urbana.

As crianças! ah! as crianças: heróis do futuro que não encontram no presente momento o mínimo apoio para desenvolver suas faculdades. Na Estrada do Retiro, uma pequena escola estadual funciona em precárias condições; o aspecto do prédio é pobre, mas pode ser suportado. O que mais indigna é a falta de sanitários. Quando chove as professoras vão de bicicletas alugadas. A merenda escolar nem se comenta, pois as crianças têm que recorrer à produção da citricultura. O proprietário do prédio onde funciona a escolinha reclama os alugueis, que há muitos anos não são pagos pelo Governo Estadual.

A água — fator de vida — com um pouco de boa vontade e esforço das autoridades, pode ser solucionada, mas deve ser problemático para um município pobre. O governador do Estado, humilde como é, deverá, olhar para os humildes que nada pedem, além das mínimas condições de viver humanisticamente.

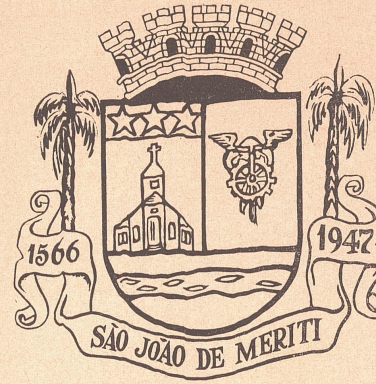

## OS DUZENTOS DIAS DE INTERVENTORIA

Ao completar duzentos dias de Interventoria Federal em São João de Meriti, o Dr. João Batista Barreto Lubando tornou público um Relatório completo d esuas atividades à frente da Prefeitura meritiense, numa demonstração de respeito aos que lhe confiaram a missão e prestação de contas ao povo ordeiro e grande benemérito do crescimento daquela região fluminense.

### A MENSAGEM

Ao se aproximarem os dias finais de sua permanência na Prefeitura de São João de Meriti, o Interventor João Batista Lubanco assim envia a sua mensagem de despedida: "Pode ser que eu passe somente uma vez neste lugar, portanto, se há algo de bom que eu possa fazer, deixa-me fazê-lo, porque pode ser que eu não passe outra vez por aqui". "Dirigi-me ao povo de São João de Meriti, quando assumi o Governo. Faço-o novamente ao deixá-lo, ao fim de duzentos dias de Interventoria Federal.

Prometi cumprir meu dever de brasileiro e desempenhar a missão que me foi delegada pelo Governo Federal. Sou grato a tantos quantos, de uma ou outra forma, colaboraram com o meu Governo, cujo trabalho credito mais ao próprio povo, que soube corresponder ao apêlo que lhe fiz, dando o seu voto de confiança traduzido no pagamento dos tributos devidos ao erário municipal. O julgamento do Governo da Interventoria Federal fica ao critério do povo. Sômente peço isenção de ânimo e

IGUAÇU-NEWS

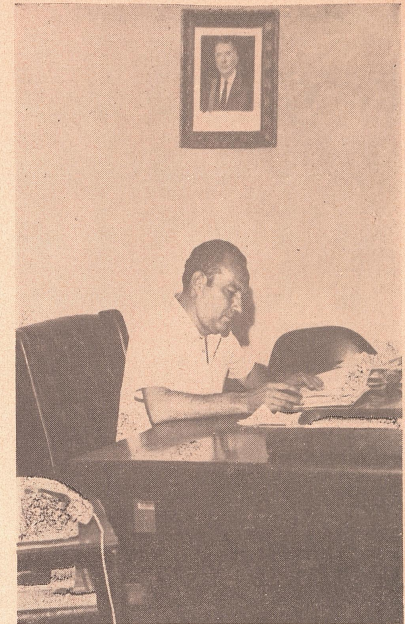

DR. JOÃO BATISTA LUBANCO

justiça. O Relatório da ação governamental aí está, para ser lido e analisado. Fiz o que pude; não fiz o que o tempo (exíguo) de Governo não me permitiu. Não fiz favor porque o homem público é obrigado a cumprir seu dever. O povo não tem a obrigação de agradecer, porque tudo se faz com o seu dinheiro. Deve apenas, reconhecer o trabalho realizado".

Ao assumir o Governo, o Interventor Federal fez exame geral, em termos objetivos, dentro de um quadro realista de atribuições, claramente definido. Era indispensável uma análise da situação, abrangendo os diversos setores que integram o sistema administrativo municipal. Da prospecção procedida, alguns aspectos considerados vitais devem ser sublinhados, como:

I — Recursos humanos: capacidade ociosa:

- a) número exagerado de pessoal contratado e mal distribuído;
- b) vencimentos irrisórios inclusive dos Diretores e pessoal técnico;
- c) folhas de gratificação e diários excessivamente altas, de caráter discriminatório.



II — Custo excessivo dos serviços prestados (Despesas Correntes), bem como a aplicação exígua dos recursos escassos em investimentos.

III — Evasão de renda por meios sub-reptícios uns, grosseiros outras.

IV — Falta de recursos institucional que possibilitasse o controle econômico dos gastos, e avaliação de resultados.

Em face da prospecção realizadas, passou-se à prognose, apontando as seguintes medidas:

a) contenção da despesa, com redução racional de custos operacionais dos serviços;

b) melhoria de condições dos funcionários, Diretores, pessoal técnico, com melhores níveis de vencimentos;

c) redução do pessoal contratado, e não preenchimento ou extinção das vagas existentes no Quadro;

d) ampliação das atividades fiscais e da arrecadação, através da reforma de toda legislação pertinente;

e) restrição, ao máximo, dos meios de manuseio de dinheiro público, pela adoção imediata de, 1ª) — mecanização da receita; 2ª) — cobrança dos tributos pela rede bancária local (tarefa a ser executada em dois estágios);

f) a doação do Orçamento-Programa e das modernas técnicas que permitem a mensuração do custo-benefícios;

g) implementação e aperfeiçoamento dos órgãos das atividades de apoio;

h) prosseguimento das obras iniciadas, e abertura de novas frentes de trabalho, alargando a faixa de Despesas de Capital (equipamento rodoviário, esgoto, educação e saúde).

Com base na prospecção e na prognose, após estudos de viabilidades, e ajustamento de um grupo de funcionários dedicados aos propósitos de Interventoria, iniciou a execução de um esquema de trabalho cuja projeção e fixação de objetivos passaram a constituir metas bem definidas, algumas das quais exequíveis a curto prazo.

#### "PLANEJAMENTO FÍSICO E SÓCIO-ECONÔMICO — URBANIZAÇÃO PLANO-DIRETOR DE DESENVOLVIMENTO INTEGRADO"

A Interventoria Federal em São João de Meriti, cujo período terminará a 31 de janeiro de 1971, quando passará a Prefeitura ao Prefeito escolhido pelo povo, não obstante tenha sido um Governo de apenas 200 dias, não descurou da necessidade de uma análise retrospectiva, com o objetivo de definir uma política de desenvolvimento, baseada em estudos no campo sócio-econômico.

A exiguidade do tempo não permite formalizar devidamente os resultados para processo de planejamento a médio e longo prazo, abrangendo as atividades econômicas, social, territorial, administrativa e financeira. Todavia, reunindo-se todos os relatórios e estudos elaborados nesse período, bem como os recursos institucionais adotados, ter-se-ão

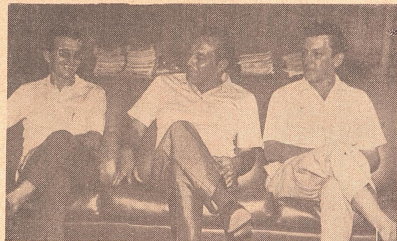

O novo Prefeito Alayr Moreira Dias  
O Interventor João Lubanco  
e o Pres. da Câmara, Vereador Acy Victorino



CALÇAMENTO



ASFALTOS

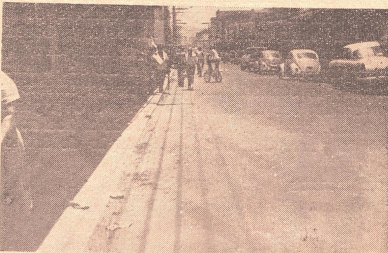

subsídios valiosos para a implantação de um diagnóstico.

Sendo o planejamento na administração pública municipal "um processo lento que deve ser feito por aproximações sucessivas", implica em levantamento e pesquisas constantes equacionadas com os recursos financeiros de que dispõe a municipalidade. Evidentemente, a possibilidade da elaboração de um planejamento físico e sócio-econômico escapa da Interventoria.

O planejamento urbano se impõe como única forma, possível de crescimento, como desenvolvimento. Processo pelo qual, planos-de-ação setoriais são sempre revistos e avaliados, racionalmente, ajustando-se às modificações que a dinâmica pode exigir. O processo de conjugar está em função do crescimento da comunidade e da demanda de obras e serviços públicos que poderá ser feito. É a evolução. É o diagnóstico certo para a chamada zona geo-econômica da Baixada Fluminense integrada pelos municípios de São João de Meriti, Nova Iguaçu, Duque de Caxias, Nilópolis e Magé. O remédio aí está, na Carta Política Brasileira de 1967, cujo Artigo 157, § 10, prevê a criação de áreas metropolitanas. As soluções locais trarão ao invés de benefícios, um desperdício de recursos públicos. Ao Ministério do Interior, cabe a tarefa patriótica de fomentar o planejamento Integrado nível da institucionalização da área metropolitana da Baixada Fluminense. A concessão de empréstimos para levantamento cadastral é dinheiro jogado fora, desde que se faça em termos locais. É mister que o Governo Federal disso se aperceba, porque ao contrário do que pretende ajudar aos municípios, sem dúvida, os prejudicará, pois criará para eles, onus insuperáveis.

#### "URBANIZAÇÃO"

Para possibilitar a execução do serviço de esgoto e planejamento urbano, assinou contrato com a Niterói — Planejamento e Urbanismo Ltda. Para levantamento topográfico de uma área aproximada de 11 Km<sup>2</sup> (4,5 x 2,5 Km).

Os trabalhos constarão de levantamento planialtimétrico, contendo detalhes compatíveis com as escalas em plantas de um: 10.000, com curvas de níveis espaçadas de 5 metros e respectivas nomenclaturas dos logradouros, plantas na escala de 1:5000 só planimétrica, contendo o levantamento das redes de água, esgoto e elétrica, planta cadastral na escala de 1:1000, com curvas de nível, espaçadas de 1 metro, contendo os lotes e os prédios existentes na área.

A poligonal a ser levantada, parte de um ponto na rua Major Augusto César, com a Rua do Páu, seguindo uma linha que passa na Estação de Agostinho Pôrto, até encontrar a interseção da Rua Barão de Mauá com a Avenida Sarapuí, desse ponto seguindo numa linha descendo até a Avenida Automóvel Clube, desse ponto segue uma linha até



PRAÇA

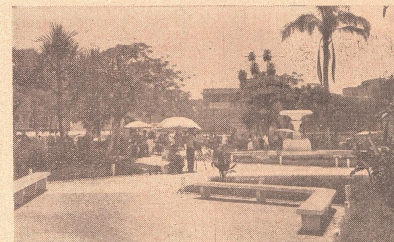

A Fonte Sonora com iluminação colorida, na Praça da Matriz



ESGOTO



MAIS CALÇAMENTO



encontrar a Rua Capivary com a Rua Comendador Teles, daí segue uma linha da Rua Golás, com a Estrada São João-Caxias até encontrar a Rua Augusto César com a Rua do Páu, ponto inicial do polígono. O trabalho está orçado em mais de 76 mil cruzeiros, com prazo de 60 dias para a sua execução.

#### ADMINISTRAÇÃO GERAL

Como primeiro passo, o Interventor Federal, teve o cuidado de corrigir a distorção dos vencimentos em níveis baixos, para os funcionários que se sentiam desestimulados para o bom desempenho de suas funções. Nesse sentido, uma Comissão Especial apresentou um estudo que possibilitou a Interventoria a conceder um aumento de 30%, a partir de novembro do ano passado, extensivo a pensionistas e aposentados que obtiveram 20%. O aumento para o funcionalismo foi o fruto de uma redução no custo dos serviços. Exemplificando, somente a gasolina foi economizada em mais de 104 mil litros, comparando-se ao consumo em período equivalente ao de sua Administração, o que vale dizer uma poupança de mais de 17 mil cruzeiros. Também a redução do pessoal contratado foi motivo para redução de custos, graças as inovações inseridas no Estatuto dos Funcionários, mormente a criação do Serviço de Orientação Pedagógica.

#### ADMINISTRAÇÃO FINANCEIRA

Diante da contenção de despesa, foi aplicada a maior severidade nas modalidades de licitação de compras, serviços de obras, através de Comissão criada para esse objetivo. O aumento constante da disponibilidade de caixa veio comprovar a redução de custos, não obstante o prosseguimento das obras iniciadas no Governo passado e os novos compromissos assumidos, tendo o Sr. Interventor tomado outras medidas necessárias, como:

- a) — Restrições do sistema de adiantamentos, suprimentos, concessão de diárias, gratificação por tempo integral;
  - b) — pagamento por cheques nominativos;
  - c) — mecanização da receita;
  - d) — mecanização da Contabilidade;
  - e) — cobrança dos tributos por via bancária.
- A adoção de processamento de dados pela mecanização convencional ou eletrônica, com suas vantagens, evidentemente isenta o manuseio de dinheiros públicos que, responde pelos pequenos e grandes delitos contra a Fazenda. Um convênio entre as Prefeituras de São João de Meriti e Nova Iguaçu, está em estudo pelo Departamento de Fazenda e a Coordenadoria do Planejamento, com a finalidade da emissão de guias de recolhimento dos impostos predial e territorial, urbano, bem como a confecção das folhas, cheques e contra-cheques para pagamento dos servidores, em bancos. O serviço a ser prestado pela Prefeitura de Nova Iguaçu, proporcionará ao município de São João de Meriti uma economia de mais de 5 mil cruzeiros, mensais.

#### LEGISLAÇÃO TRIBUTÁRIA E FISCAL

Com a criação da Lei das Feiras-Livres, a Interventoria disciplinou aquela atividade no território meritiense, estimulando a renda e policiando a economia popular. Por seu turno, a Deliberação número 2, de 2 de novembro de 1970, trata da atualização do Imposto Sobre Serviço de qualquer natureza (ISS).

Os fiscais, por dedicações e esforços, ganharam muito com a criação da lei da Gratificação por Produtividade. A renda imobiliária tem apresentado resultados positivos, representados em 43,62% da Receita total do Município. Outras providências saneadoras foram tomadas a fim de equilibrar a arrecadação. O Código de Obras (1959), foi totalmente anulado, sendo substituído pelo novo Código elaborado pelo Conselho Municipal de Planejamento, além da reforma do Código de Postura.

#### SÁUDE E BEM-ESTAR SOCIAL

A população de São João de Meriti, que antes recorria aos médicos e hospitais da SUSEME, da Guanabara, agora conta com um melhor atendimento da Sociedade Hospital São João de Meriti, do Serviço de Prevenção do Câncer, este recentemente inaugurado num próprio municipal e posto à disposição do público. O Serviço de Prevenção do Câncer, que leva o nome do grande cancerologista Moacyr Santos Silva, é considerada uma das mais valiosas obras do Interventor João Batista Lubanco. Uma campanha de vacinação foi levada a efeito nos meses de setembro e novembro, acusando a imunização de cerca de 40 mil crianças. Para não extinguir-se, em virtude da ação de despejo movida pelo proprietário das duas salas onde funcionava, o Serviço Nacional de Endemias Rurais ganhou novas e condignas instalações. Ainda sobre a saúde, a Interventoria Federal estabeleceu convênio com a Secretaria de Saúde do Estado, visando o imediato funcionamento do Serviço Médico Volante. Também contratos foram estabelecidos com as Pioneiras Sociais, para prevenção e tratamento da cárie dentária e fluorização infantil, sob as expensas da Prefeitura.

A recuperação da Ambulância, aparelho de abreuografia e outras ajudas, a Interventoria contou com a cooperação do Batalhão de Saúde do Exército.

#### EDUCAÇÃO E CULTURA

Cresce, com a conscientização do povo, o interesse pela erradicação do analfabetismo. A MOBREAL — Movimento Brasileiro de Alfabetização — está atingindo os mais longínquos pontos do território brasileiro. Em São João de Meriti, também a educação, ganhou regime de prioridade por parte das iniciativas do Interventor João Batista Lubanco, que instituiu o Serviço de Orientação Pedagógica, com a finalidade de supervisionar o trabalho de aplicação metodológica do ensino, inclusive a organização do Centro de Interesse e Pro-

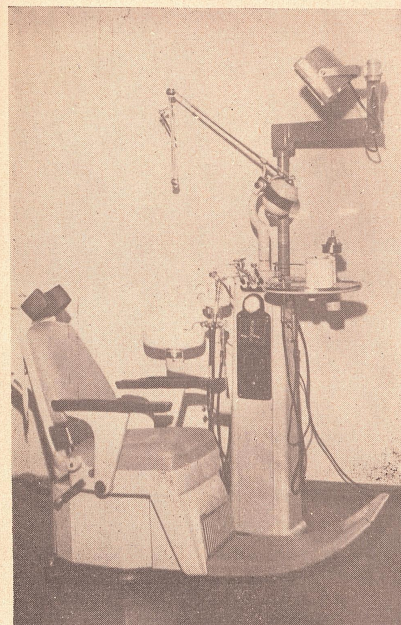

GABINETE DENTÁRIO

jetos. Mas para ensinar bem é preciso se ter bons mestres; por isso a Interventoria, através da Lei do Magistério disciplinou o ensino, estimulando a formação de professores e desestimulando a ociosidade, proibindo a admissão de professores não formados por escola oficial ou oficializada, com diploma registrado no órgão próprio. A seleção é feita por concurso público. Com estas medidas, a Prefeitura passou a ter condições para registrar suas escolas e dar validade aos diplomas concedidos perante às autoridades de ensino do Estado, o que antes não ocorria.

Outra medida que credencia a eficiência do trabalho da Interventoria foi a criação do Conselho Municipal de Cultura, constituído de nove membros de reconhecida idoneidade cultural e, que tem a finalidade de, em cooperação com os órgãos federais e estaduais, Universidades, escolas e Instituições Culturais, assegurar a coordenação e execução de programas.

A fim de atender ao programa de impacto que se promove no país, a Comissão Municipal do MOBREAL está cumprindo a sua finalidade no que concerne a alfabetização de adolescentes e adultos e, semi-qualificação de mão-de-obra, contando

para isso, com a cooperação de pessoas gradadas da sociedade meritiense num amplo movimento comunitário. No salão superior da sede da municipalidade foram instalados a Biblioteca Municipal Guimarães Rosa e o Auditório Olavo Bilac, este com capacidade para 100 pessoas, com instalação sonora das mais modernas, além de equipamentos de projeção de filmes e "slides".

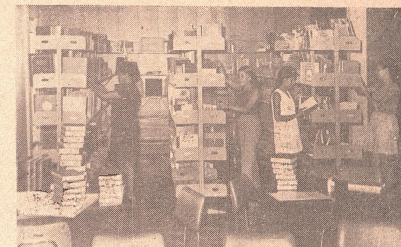

BIBLIOTECA GUIMARÃES ROSA

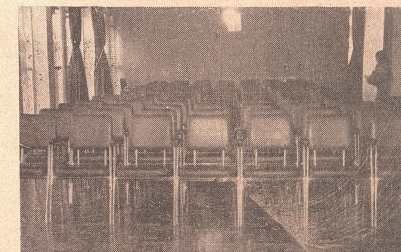

AUDITÓRIO OLAVO BILAC

#### OBRAS PÚBLICAS

A nova Praça que fica em frente à sede da Municipalidade é um dos requisitos urbanísticos que implementarão o novo polo de desenvolvimento, considerando-se que a área abrange o Parque Barrão do Rio Branco e Vilar dos Teles, onde existe, além da sede Municipal, o Fórum em construção, o Centro Estadual de Saúde, a Delegacia de Polícia e onde se erguerá o Centro Vocacional, em terreno a ser doado pela Prefeitura ao Estado. A construção da ponte sobre o Rio Pavuna foi a primeira obra de vulto e de comprovada necessidade. Sua realização era reclamada desde 1969 e, sendo a obra, também de interesse do Estado da Guanabara, este não mediu esforços no sentido de realizá-la sob suas expensas, ficando a cargo da Prefeitura de Meriti a construção do acesso. Outras obras vão citadas no cronograma fornecido pela Interventoria Federal.



### SANEAMENTO BÁSICO

Na área de saneamento básico (o abastecimento de água, está a cargo da SUCESA, órgão específico do Estado) o Município de São João de Meriti padece da falta absoluta de rede de esgoto sanitário, como os demais da Baixada Fluminense. Para dar início à prestação desse serviço urbano, a Interventoria procurou, de antemão, equipar o Departamento de Obras e Serviços Públicos. Para isso adquiriu mais dois tratores Ford-4.500, com retroescavadeira acoplada, e uma motoniveladora Huber Warco, mod. 10-D, constantes de uma relação à parte. Com o mesmo propósito deu condições melhores de trabalho, reequipando a Fábrica de Manilha com duas betoneiras TRILLOR, além de fôrmas, etc., daí resultando maior produtividade, atendendo melhor à demanda do material necessário à instalação de rede de esgotos sanitário e pluvial.

Para se ter uma idéia das necessidades públicas, nesse setor, basta dizer que, no período do Governo João Lubanco, foi instalada rede de esgotos, manilhas, com probabilidade de melhor atendimento às necessidades urbanas.

O problema de construção de rede de esgoto sanitário é a espada de Dâmocles pendida sobre a cabeça dos Administradores de todos os municípios da Baixada Fluminense.

### SISTEMA VIÁRIO

No sistema viário, a Interventoria procurou dar à população de São João de Meriti melhores condições de trânsito, calcando cerca de 34.000m<sup>2</sup> de ruas em tempo recorde, obedecendo ao critério de prioridade, a fim de atender à necessidade de obras públicas.

Entrosados os Departamentos de Obras e da Fazenda, e ambos com a Comissão de Licitação de Compras, Obras e Serviços, foi possível cumprir o subprograma no setor de viação, que abrangeu calçamento a paralelepípedo, capeamento asfáltico, construção de galerias pluviais, limpeza e desobstrução de valas etc.

Concomitantemente à realização de obras de calçamento e asfaltamento, construção de galerias etc., cuidou-se dos serviços de reparos e conservação de estradas e vias públicas secundárias, construção de galerias de esgoto em trechos descontinuos, para atender à necessidade mais imediatas das aglomerações. Esse tipo de trabalho é de apropriação financeira difícil, representando, entretanto, considerável despesa de custeio.

Todos os serviços de estradas, desde a sua abertura, ensaiamento do trecho carroçável, até o calçamento, são altamente consuntivos. A conservação, os reparos e demais trabalhos, que comumente são feitos em regime de administração direta, consomem verbas vultosas, e recaem no custeio, elevando os montantes das Despesas Correntes. Daí por que é sobremodo econômico e



CONSULTÓRIO MÉDICO

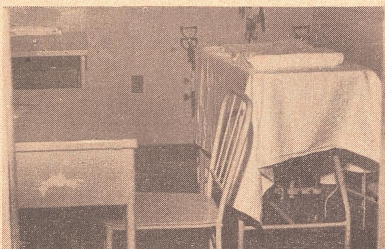

SAÚDE

aconselhável o regime de empreitadas. As vantagens saltam aos olhos do administrador atento, primeiro porque descentraliza, isto é, não sobrecarrega a Administração de tarefas perfeitamente evitáveis; segundo, porque torna fácil e racional as prestações de contas, notadamente as do Fundo de Participação dos Municípios e as do Fundo Rodoviário Nacional.

O Processo em uso para atender à necessidade dos serviços viários, no que concerne a calçamento e construção de galerias pluviais, servindo-se da produção da Fábrica de Manilhas, é realmente, econômico, desde que este setor seja mantido bem equipado e bem administrado.

A Municipalidade receberá em breve, por doação, uma área com 4.775m<sup>2</sup>, com uma escola construída, cujo projeto, já pronto, demonstra ser dotada das mais modernas instalações. Trata-se de novo loteamento denominado "Conjunto Residencial Grande-Rio". A doação resulta de entendimentos havidos entre esta Interventoria e o proprietário, Sr. Osvaldo Luiz Marcos de Oliveira. A escola terá seis salas de aulas, um "hall" de 80m<sup>2</sup>, além de secretaria e refeitório. As Casas Sendas construirão, também um prédio escolar com cinco salas, pátio coberto para recreio, etc., numa área de 2.600m<sup>2</sup>, no Parque Heliópolis. Essa constru-

ção é proveniente da permuta de uma área pertencente à Prefeitura, encravada entre terrenos de sua propriedade, citas entre a Rodovia Presidente Dutra e a Estrada Meriti-Caxias.

### SERVIÇOS URBANOS

#### LIMPEZA PÚBLICA — COLETA DE LIXO

Quando se fala sobre serviços urbanos, a mente do administrador se volta, quase inopinadamente, para dois problemas por igual intrincados e absorventes: lixo e cemitério. Em poucas cidades no mundo inteiro, inexistem os dois, desafiando a arquécia, a técnica e os recursos do Governo. Pouquíssimas pessoas, também, se dão conta do complexo problema do lixo, mesmo as que labutam diariamente com os serviços urbanos.

De composição altamente orgânica, exige pronta coleta e eliminação, a fim de conjurar a série de perigos que arrasta. Segundo os redatores do "Planejamento Urbano", obra editada pela Fundação Getúlio Vargas (Copyright de The International City Manager's Association) o lixo em condições normais, tem em média, de quatro a cinco libras de peso (cerca de 2 quilos) "per capita" por dia, no inverno, e de sete a oito libras (cerca de 3,5 quilos) no verão. Significa dizer que São João de Meriti, atualmente com uma população de aproximadamente 300.000 pessoas, acumula 1.050.000 quilos, ou sejam mil e quinhentas toneladas de lixo por dia. Esta cifra impressionante assusta, e reduz a zero qualquer prognóstico em matéria de limpeza pública.

Infelizmente, a Interventoria não contou com nenhum dos dois meios para resolver o problema da coleta do lixo e da sua eliminação. Contudo, o assunto foi encarado com a seriedade que merece. Para atenuar os efeitos do problema, um caminhão Coletor, Alfa Romeo, de movimento hidráulico, capacidade de doze toneladas de lixo, foi adquirido em novembro p. passado, já estando em plena atividade, além de outras providências de rotina, visando ao máximo rendimento do trabalho no setor de limpeza pública, e de modo especial, a coleta de lixo.

#### CEMITÉRIO

Como o lixo, o problema de cemitério é difícil até mesmo de ser abordado. As áreas num total de 26.928m<sup>2</sup>, onde atualmente funcionam os dois cemitérios públicos municipais (Vila Rosali e Eden), estão no ponto máximo de saturação. Encontrando uma outra área de 72.150m<sup>2</sup>. desapropriada conforme a Deliberação n. 432, de 6 de dezembro de 1968, e destinada à construção de nova unidade, a Interventoria em São João mandou reservar no Orçamento-Programa para 1971, Cr\$ 120.000,00.

Com essa dotação para início de obra, o novo cemitério, uma vez murado e com as instalações mais imediatas e indispensáveis para o serviço de sepultamentos, ficará em condições de atender à média mensal de 260 inumações durante 60 meses,

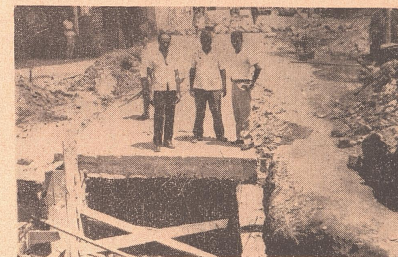

GALERIAS

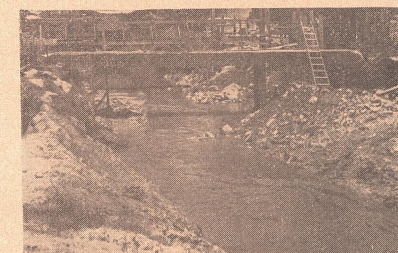

PONTES

pondo em recesso os da Vila Rosali e de Eden para obra, limpeza e pelo menos 70% de exumações, a fim de reabilitá-los.

Para minimizar as dificuldades presentes e as futuras, que se agravarão se não forem tomadas providências adequadas, seria aconselhável ao novo Governo que esse vai instalar manter os dispositivos do Decreto-Executivo n. 58, de 3 de agosto de 1962 (Veja-se o Levantamento Preliminar para Urbanização, realizada pelo Conselho Municipal de Planejamento, 1967), que proíbe as concessões perpétuas em covas rasas, salvo as que tenham jazigo construído.

### TRÂNSITO

São João de Meriti sofre as consequências da tolerância de administrações passadas, da imprevisão do futuro, que não o prepararam para o crescimento vertiginoso da população. Pelo que obrigamos através do sistema anárquico atual, agravado pelos loteamentos mal feitos, de ruas estreitas e quase sem calçadas, o problema do trânsito requer atenção especialíssima dos Prefeitos.

Com o objetivo de promover a melhoria do tráfego, já com diversos pontos de estrangulamento, a Interventoria criou o Conselho Municipal de Trânsito.



sito, conforme Deliberação n. 4, de 2 de setembro de 1970, competindo-lhe, precipuamente, assessorar o Governo em assuntos pertinentes, resolver ou encaminhar consultas de autoridades e particulares, relativas à aplicação da legislação em vigor.

A construção sobre o Rio Pavuna virá trazer desafio às condições atuais no centro da cidade. No mesmo modo, a abertura de nova via pública margeando o mesmo rio, entre a Rua Cícero, na Guanabara e a mesma ponte, realizada pela qual se empenha, presentemente, o Conselho Municipal de Planejamento, trará novo alívio ao tráfego nas horas do "rush".

O Interventor enviou ao Chefe da 6ª Divisão Central da Rede Ferroviária Federal S.A., Engenheiro Francisco Cruz, ofício reiterando a solicitação do anteprojeto de construção de 2 dias passarelas sobre o leito da linha férrea, problema que a Interventoria deseja deixar definitivamente resolvido, pelo menos na que tange aos projetos.

Com o plano de urbanização iniciado por esta interventoria, partindo do levantamento topográfico de cerca de 11.000.000m<sup>2</sup>, o qual abrange uma faixa de 4,5km x 2,5km, e conforme a poligonal a ser levantada, poder-se-á demarcar os PAs que fixarão recuos e alinhamentos exatíssimos. Para isso, é indispensável a legislação específica, dando os recursos institucionais necessários. O Dr. João Batista Lubanco, está sugerindo ao novo Governo, insistir junto às autoridades do Estado para a construção de um viaduto semelhante ao que foi construído em Nova Iguaçu, posto que, em 1968, o DER-RJ chegou a elaborar anteprojetos com duas opções.

#### PLANO RODOVIÁRIO MUNICIPAL

O Plano Rodoviário Municipal foi, também, formulado pelo Conselho Municipal de Planejamento, sob a orientação da Divisão de Administração Rodoviária Municipal, DARM, órgão técnico subordinado ao DER-RJ. Intituido, agora, pelo Decreto n. 22, de 21 de dezembro de 1970, a Interventoria cuida deixá-lo resolvido, com suas 32 estradas devidamente individualizadas, com a sigla SJ (São João) e as indicações de 01 a 32.

Do Plano consta uma parte descritiva, que indica a composição geográfica, e outra que organiza toda a estrutura, composta das vias principais e as secundárias de acesso.

#### A OFICINA E A GARAGE MUNICIPAIS

A oficina mecânica e a garagem estavam com seus serviços limitados a uma área rua bloqueada, de pouco mais de 2.000 m<sup>2</sup>, tendo uma área coberta de, aproximadamente, 320m<sup>2</sup>. Além da lama ou da poeira existentes, conforme o tempo, as via-

turas permaneciam sujeitas ao sereno, em constante desgastes.

Para atender à necessidade sempre crescente dos serviços urbanos, foi alugada a área e as instalações da garagem vizinha, pertencentes à Empresa de Transporte Municipal, com uma área coberta de 1.050m<sup>2</sup> capaz de abrigar a frota de veículos da Prefeitura, e de dar condições de trabalho ao pessoal da oficina e da garagem, além de propiciar sensível economia na manutenção dos veículos e máquinas rodoviárias, feita, agora, pela própria Prefeitura.

#### ABASTECIMENTO

##### MERCADO MUNICIPAL

Não obstante tenha o Município de São João de Meriti um comércio ativo e diversificado, servindo a uma população de cerca de 300.000 pessoas, além de possuir um poder de germinação econômica excelente, não tem, até agora, um mercado municipal.

A Interventoria cuidou, também, desta área que figura no quadro dos serviços urbanos. Infeliz-

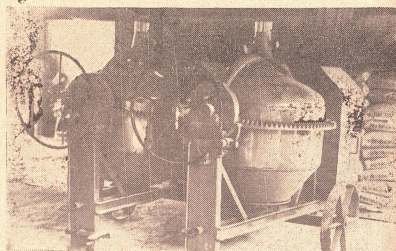

CONCRETO

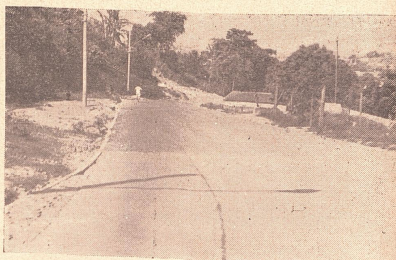

MAIS ASFALTO

IGUAÇU-NEWS

mente, a exiguidade do tempo não permite uma decisão formal, baseada em estudos de viabilidade a curto prazo. A dificuldade se apresenta, em primeiro plano, na aquisição de uma área que corresponda a todas as necessidades. O Conselho Municipal de Planejamento continua na busca de solução para este problema. Todavia, ficou consignado no Orçamento-Programa para 1971, a dotação de Cr\$ 20.000,00 para Estudos e Projetos da construção do mercado municipal de São João de Meriti, que deverá ser construído na área cedida a título precário a um Clube de futebol.

#### ORÇAMENTO E GESTÃO FINANCEIRA

Os conceitos de orçamento e gestão financeira são, ainda, algo muito semelhante a jogar-se, simplesmente, com probabilidades. Falando-se de previsão da receita, e fixação da despesa, se está, realmente, jogando com elementos prováveis de ocorrência. Falhando a previsão, não haverá fixação. Todavia, a elaboração do orçamento é uma técnica que se vem aperfeiçoando ao longo da história da administração pública, desde o reinado de João Sem Terra, nos idos de 1212, quando foi instituído o Parlamentarismo Inglês (sob a égide do qual, em 1688, Guilherme III de Orange assinou as famosas petições de Direito (Bill of Rights)).

O orçamento-programa é um plano financeiro, baseado num esquema de trabalho. Sua adoção por esta Interventoria visa, pois, possibilitar melhor gerência das finanças de São João de Meriti, com aumento de prestação de serviços públicos à população. Outros elementos de controle interno dos dinheiros públicos, notadamente o do regime de licitação de compras, obras e serviços, foram reorganizados, com o objetivo de "descentralizar" e tornar exequível a gestão financeira.

Ressalte-se, ainda, o propósito de se permitir a avaliação dos custos e dos resultados. Isto é, o estabelecimento de normas que possibilitem o controle econômico das despesas individualizadas por programas, subprogramas, projetos e atividades. O Conselho Municipal de Planejamento, cuja estrutura organizacional é objeto do Decreto n. 14, de 24 de novembro de 1970, tem a seu cargo o controle da execução orçamentária, e dispõe, doravante, de recursos institucionais bastantes para "estabelecer esquemas e Processos de verificação e informação, que permitam o acompanhamento e controle efetivo da execução dos planos em todos os setores da Administração Municipal".

Dos trabalhos realizados pelo Departamento de Administração, destacam-se:

- 1 — Reestruturação do Quadro de Funcionários;
- 2 — classificação de professores, diplomados e não diplomados;
- 3 — revisão dos processos de admissão, alguns dos quais feitos sem a observância da lei, dispensando-se, a partir de



Recuperação de viaturas usadas e aquisição de novas



MÁQUINAS

1º de janeiro, servidores admitidos irregularmente;

- 4 — organização e realização do concurso para datilógrafos, cuja carência ameaça emperrar a máquina administrativa;
- 5 — realização, juntamente com o Departamento de Educação e Cultura, do concurso para admissão para professores;
- 6 — extinção das vagas existentes, atendendo ao programa de contenção de despesas, indicado pela prognose;
- 7 — rescisão de contratos Ato Complementar n. 41 (Lei do Magistério).

#### DEPARTAMENTO DE FAZENDA

O Departamento de Fazenda — principal órgão de atividade de apoio, foi entregue ao Sr. Aramis Célio Monteiro, seu dinâmico Diretor, cuja capacidade de trabalho e experiência, nas tarefas fiscais e fazendárias, garantiu à Interventoria uma arrecadação regular e maior.

#### DEPARTAMENTO DE EDUCAÇÃO E CULTURA

Confiado o Departamento de Educação e Cultura à Professora Maria da Conceição Mello, cuja experiência na área da educação, e a forma alta-mente com que se dedica à causa pública, distin-



gue-a entre as grandes mestras do ensino. Desde há muito a educação da criança deixou de ser entre nós uma opção, para se transformar numa desesperadora prioridade. Temos procurado alcançar um dos objetivos, que é reduzir, tanto quanto possível, o "deficit" de escolarização, bem como dar aos adolescentes, com bolsões de estudo, meios de aprimoramento. Com a inovação introduzida no sistema de distribuição de bolsões, o Departamento conseguiu atingir maior área de benefício.

A inovação consiste em que, ao invés de o bolsista receber na Tesouraria a importância correspondente à ajuda, os educandários de ensino médio do Município, receberão os valores relativos ao número de bolsistas residentes na mesma localidade ou adjacências. De maneira que, o beneficiado não mais precisará se deslocar para lugares distantes, o que torna a ajuda antieconômica.

Outro aspecto enfocado foi a Caixa Escolar que, segundo dados colhidos no levantamento realizado em setembro, entre o exercício de 1967 e 24 de julho de 1970, os registros acusam uma receita total de Cr\$ 47.450,46 (quarenta e sete mil, quatrocentos e cinquenta cruzeiros e quarenta e seis centavos), sem qualquer disponibilidade em caixa.

O Departamento em apenas quatro meses, arrecadou Cr\$ 36.141,36 (trinta e seis mil cento e quarenta e um cruzeiros e trinta e seis centavos). O balancete de dezembro, encerrado a 31, acusa um saldo de Cr\$ 27.441,95 (vinte e sete mil quatrocentos e quarenta e um cruzeiros e noventa e cinco centavos).

Durante a Interventoria foram construídas 20 (vinte) salas de aula, já constantes da relação do tópico 5.12 "Construção e Melhoramento de Prédios Escolares", 17 ampliações, além de diversos serviços de pintura, colocação de muros divisórios, instalações elétrica e sanitária, e, se não fosse, obviamente, o desvio do dinheiro arrecadado para a Caixa Escolar, muitos outros benefícios poderiam ser concedidos. A verdade, porém, é que, de 1967 até 24 de julho de 1970, a Caixa Escolar, sob a administração anterior, escriturava o recolhimento de Cr\$ 47.450,46 (quarenta e sete mil, quatrocentos e cinquenta cruzeiros e quarenta e seis centavos), na sua totalidade, enquanto que, em quatro (4) meses, a Interventoria, não obstante a redução da taxa do supletivo para Cr\$ 3.00 (três cruzeiros), arrecadou e escriturou Cr\$ 36.141,36 (trinta e seis mil, cento e quarenta e um cruzeiros e trinta e seis centavos), o que representa, proporcionalmente, uma evasão de cerca de Cr\$ 400.000,00 (quatrocentos mil cruzeiros).

Durante o seu governo foram adquiridos: 634 carteiras; 65 cadeiras; 28 armários; 39 mesas.

Com recursos da Caixa Escolar, além de outras coisas: 15 fogões; 150 dúzias de pratos; 150 dúzias de canecas.

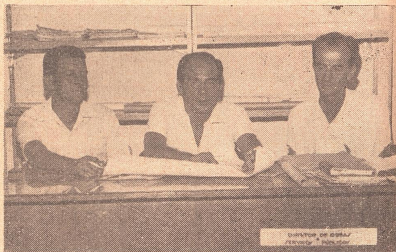

O Diretor de Obras, Saint-Clair Petená, ladeado pelos seus auxiliares Pedro e Alvaro

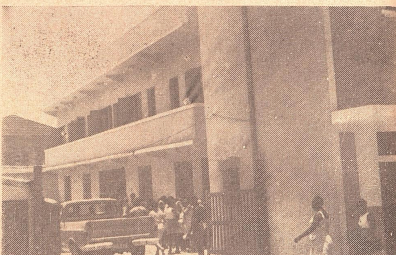

Serviço de Prevenção ao Câncer

#### DEPARTAMENTO DE SAÚDE E ASSISTÊNCIA SOCIAL

Um dos graves problemas com que se defrontam os governantes, é a saúde. Há tão profunda interdependência entre a educação e a saúde, que nenhuma medida, que visualize uma, deixará de influir na outra. Uma pessoa não poderá educar-se convenientemente, se não gozar saúde, nem poderá ser sadia, se não se educar, pois que violará sempre as regras da vida sã.

As providências governamentais no setor de saúde terão, certamente, repercussões no da educação. Disso resulta a extrema necessidade de se investir o máximo nas duas áreas de interesse humano e social.

A Interventoria foi, pois, feliz ao entregar o Departamento de Saúde e Assistência Social, ao Dr. José Carlos do Valle, excelente profissional dedicado à medicina preventiva, que é uma forma de curar educando. Das providências que sugeriu ao governo, e das realizações no setor, destacam-se:

— Instalação do Serviço de Prevenção do Câncer; Vacinação em massa contra a paralisia infantil; Convênio com a Secretaria de Saúde do Estado para o serviço Médico Volante; Campanha de Vacinação antivariólica; Campanha Anticária, totalmente paga pelo Governo Municipal; Disciplinamento das licenças e servidores.

#### DEPARTAMENTO DE OBRAS E SERVIÇOS PÚBLICOS

E' o setor de "atividades fim", por excelência. Sebe-se que, para gerir o produto das contribuições dos membros da Sociedade, é que se instituem os órgãos da administração pública. Uns se limitam à organização das medidas fiscais, como lançamento, arrecadação dos tributos e recolhimento; outros cumprem o mandamento supremo do Estado que é transformar os recursos financeiros e econômicos em obras e serviços para o bem-estar de todos.

Foi a tarefa confiada ao Sr. Saint-Clair Peixoto Petená, cujas qualidades de técnico e profissional competente, deram à Interventoria possibilidades de êxito no campo das realizações de obras.

Seria fastidioso repetir a longa lista de trabalhos realizados no setor de obra se serviços, que vão disseminados, em diversos tópicos do Relatório. No próprio setor de educação há trabalho deste Departamento, como, por exemplo, a "Construção e Melhoramentos de Prédios Escolares" e mais:

#### ILUMINAÇÃO PÚBLICA

Foram iluminados por esta Interventoria, os seguintes logradouros públicos: (a vapor de mercúrio):

Rua Cecília (Coelho da Rocha); Sparano (Coelho da Rocha); Santo Antonio (Centro); São Pedro (Centro); Praça Elaquim Batista (V. Jurandir); Av. Pres. Lincoln — P. Barão do Rio Branco; Av. Pernambuco (Coelho da Rocha); Rua Natividade (Eden); Trevo de Agostinho Porto; Av. Dr. Agostinho Porto; Praça da Igreja de Agostinho Porto; Av. N. Sra. das Graças (Centro); Rua São João Batista (Centro); Rua Tenente Manuel Alvarenga Ribeiro; (ant. Rua Amazonas — Centro); Avenida Dr. Arruda Negreiros (Centro); Rua Assis Tanus Bedran (Centro); Rua Antonio Teles de Menezes (Centro); Rua Alfredo Peri (Centro); Rua da Matriz (Centro); Avenida Roberto Silveira; Rua Secundida; Rua Belkis (Coelho da Rocha).

Iluminação de logradouros com luminárias mistas:

Rua Belkis (Coelho da Rocha — trecho); Rua São Sebastião (Centro); Rua Camila Cezar (Centro); Rua Capitão Arruda (Vila Tiradentes); Rua Capitão Salustiano (Centro); Rua Pedro Peixoto (Belford); Rua Thomaz Peixoto; Rua Lourenço Campos; Avenida Apolo; Belisário Penna.

#### CÂMARA MUNICIPAL

O Interventor Federal fez questão de ressaltar, a bem da verdade e para fazer justiça a uma Câmara que sofrera tão rude golpe com a cessação de mandatos de 12 vereadores, que o Poder Legislativo, por intermédio do seu Presidente, vereador Acy José Victorino, e do 1º Secretário, vereador Fernando Leandro, hoje eleito Deputado Estadual, se conduziu, durante o período de Interventoria, com absoluto patriotismo e espírito público, colaborando com altanaria com os propósitos sadios que estearam o Poder Executivo. Houve perfeito entendimento e harmonia entre os dois Poderes, que, dentro da independência que os caracteriza, deram-se as mãos, esqueceram o passado e, de cabeça erguida, visando, tão somente, o bem público, trabalharam com denodo, entusiasmo e desprendimento, inscrevendo-se, nessa fase histórica de São João de Meriti, como artífices de uma nova filosofia político-administrativa. O Interventor presta, por isso, as suas homenagens e respeito à Câmara Municipal, que, pela primeira vez na história de São João de Meriti, e, talvez, do Brasil, no fim do exercício financeiro autorizou ao Executivo a anular verbas, no montante de Cr\$ 42.940,47 (quarenta e dois mil, novecentos e quarenta cruzeiros e quarenta e sete centavos), por não ter utilizado.

O exemplo de colaboração, seriedade, desprendimento e espírito público deve servir de norte à Câmara de vereadores eleita em 15 de novembro de 1970, pois, assim agindo, os representantes do povo poderão ser respeitados e queridos.

## MERITIENSE! PRESTIGIE A SUA CIDADE.

#### SÃO JOÃO PREVE MAIS DE 10 MILHOES PARA 1971

O Interventor Federal em São João de Meriti, Dr. João Batista Barreto Lubanco, sancionou a Resolução n. 9, de 6 de novembro de 1970, da Câmara Municipal que estabelece a receita orçamentária para o ano entrante de 10 milhões e 300 mil cruzeiros, que serão arrecadados segundo as normas estabelecidas pela Constituição Federal de 17 de outubro de 1969, baseadas na Lei Federal 5.172, de 2 de outubro do mesmo ano, segundo o "S.ºmário Geral por Fontes".

A previsão de receita e despesas está assim distribuída:

PODER LEGISLATIVO	
Câmara Municipal .....	405.440,00
PODER EXECUTIVO	
Gabinete do Prefeito .....	311.483,00
Departamento de Administração .....	1.853.765,59
Departamento da Fazenda .....	1.740.229,60
Departamento de Saúde e Assistência Social .....	539.195,00
Departamento de Educação e Cultura .....	1.473.354,90
Departamento de Obras e Serviços Públicos .....	3.916.531,91
Fomentos e Recursos Naturais e Agro-Pecuários .....	60.003,00
<b>TOTAL GERAL .....</b>	<b>10.330.000,00</b>



## NOSSA CAPA

O Interventor Federal de São João de Meriti, Dr. João Batista Barreto Lubanco, pelo excelente trabalho realizado em seus 200 dias de Interventoria Federal, mostrou como se governa um município em franco progresso. Em segundo plano, o Edifício-sede da Municipalidade localizado em Vilar dos Teles. A equipe da Interventoria está assim constituída:

Interventor Federal — **Dr. João Batista Barreto Lubanco**  
 Chefe do Gabinete — **Dr. Darcy Cianni Marins**  
 Secretário — **Dr. Humberto Santos**, 31-12-70  
 Secretário — **Sr. Fernando Ernesto de Araújo Filho**, 1-1-71  
 Oficial de Gabinete — **Dra. Dulce Nogueira**  
 Oficial de Gabinete — **Dr. Trício Roberto Coutinho**  
 Oficial de Gabinete — **Sra. Lidia Gonçalves da Silva**  
 Diretor Deptº Fazenda — **Sr. Aramis Célio Monteiro**  
 Diretor Deptº de Saúde — **Dr. José Carlos do Valle**  
 Diretor Deptº de Obras e Serviços Públicos — **Dr. Saint-Clair Peixoto Pettená**  
 Diretor Deptº de Administração — **Dr. Wilmar Reis Zarro**  
 Diretor Deptº de Educação e Cultura — **Profº Mária Mello**  
 Coordenador do Conselho Municipal de Planejamento — **Sr. Antonio Feliciano da Silva**  
 Assessor de Imprensa — **Sr. Ivan da Silva Nascimento**  
 Procurador Municipal — **Dr. Ronaldo Cardoso Alexandrino**, até 31-10-70  
 Procurador Municipal — **Dr. Sérgio Vianna Teixeira**, a partir de 1-11-70  
 Chefe do Serviço de Prevenção Contra o Câncer — **Dr. José Aquilino Vaz de Paiva**  
 Chefe da Divisão Médico-Dentária — **Dr. Manoel Luiz da Silva**  
 Chefe da Divisão de Engenharia — **Arquiteto — Fuad Antonio Elias**  
 Chefe da Divisão dos Serviços Urbanos — **Sr. Aristoteles Alvim Filho**

## MINI PERFUMARIA

Revendedora de toda a Linha de Produtos  
para a Beleza de Mulher Iguaçuana

Helena Rubinstein - Max Factor - Coty - Mirurgia -  
Wella - L'oreal de Paris - Tabú - Atkinson - etc.

Variado sortimento de produtos para profissionais  
com descontos especiais para cabeleireiros e manicures



VERIFIQUEM NOSSOS PREÇOS DE ATACADO



AVENIDA AMARAL PEIXOTO, 103/135 - Loja 24  
(Dentro do antigo Mercado São José) — Nova Iguaçu

Distribuidora de Cosméticos Mesquita Ltda.

Matriz: AV. FELICIANO SODRÉ, 2.129 — Mesquita  
Filial: AV. GETÚLIO MOURA, 1.859 — Nilópolis

Tintas de todas as qualidades



RUA QUINTINO BOCAIUVA, 53/55  
Telefones: 3158 - 3159  
NOVA IGUAÇU



Exposição Luso-Brasileira — "LUBRAPEX-70"

Flashs da "Lubrapex-70"

No Coquetel do Yate Clube do Rio de Janeiro, a mesa mais barulhenta era composta só de "patriarcas": Heitor Sanches, Mário Soares, Horácio Mattos da Silva, Arthur Barroco, Dr. Humberto Ceruti e Dr. Heino H. Lehfeld.

O Dr. Barros Pimentel (algo inédito) durante todo o reinado da Exposição, "circulou" engravado... Cadê a "borboleta"?!

Um trio inseparável: Dr. Salvo da Fonseca, Arthur Barroco e Teixeira da Rosa. Sempre juntos: só falavam das coisas catarinenses.

A "LUBRAPEX-74", talvez seja realizada em New Iguaçu City... O Barroco andou dizendo que, depois de Londres, Paris, Nova York e Tokyo, a maior cidade do Mundo, está localizada na Baixada Fluminense...

No banquete do Hotel Serrador, foi servido o seguinte cardápio: Melão com presunto à D. Maria; Tornos à "Ólho de Boi", Cereja Flameada, vinhos, etc., etc... O Dr. Lauro Natali adorou o "menu"... Como comeu!...

O Américo Tozzini, bem, esse estava na base do pão com manteiga... Fazendo regime...

Por falar em Pimentel, Tozzini e outros bichos, toda a Diretoria da Associação Brasileira de Jornalistas Filatélicos (ABRAJOF), compareceu ao Banquete de "Palmáres".

A relação dos premiados, foi uma das "surpresas" do nosso amigo Dr. Hugo Fraccaroli... É fabuloso esse homem. Parabéns para ele.

Durante o banquete, enquanto eram feitos os discursos, o Crestana fazia bonequinhos na mesa.

O Sr. Renner nem viu quando colocaram em seu bolso uma enorme pedra de gelo. Só sentiu... quando ela começou a derreter...

Éta homem educado esse Dr. Paulo Seabra. Ouviu com a maior "fleugma" uma anedota sobre o "tobogã-português"...

O Dr. Agnello Filho era todo felicidade... O seu Curso de Filatelia tinha sido premiado.

A Coleção mais fabulosa: "São Marinho-Zepelins" (única no mundo!), do Sr. Sebastião Amaral, do Brasil; as duas coleções temáticas mais bonitas: "ROTARY" de Guilherme Levy, do Brasil; "PINTURA", de Maria Elisa dos Santos Machado, de Portugal.

A dupla mais humana da Exposição: Dr. Jayme de Vasconcelos Cavalheiro, português e o Sr. Herman Wuerz, cidadão alemão, radicado em Santa Catarina.

O local mais bonito da Exposição: Setor de Imprensa Filatélica. Um espetáculo para os olhos... Esta Coluna Filatélica foi contemplada com Diploma e Medalha de Bronze.

E viva a "LUBRAPEX-70" (Exposição Filatélica Luso-Brasileira), a mais fabulosa de todas as exposições já realizadas no continente americano.



AR CONDICIONADO  
CHOPP DA BRAHMA  
BRANCO E PRETO

TRAV. MARIANO DE MOURA, 29/73 — Nova Iguaçu — Est. do Rio

Ar Condicionado — Ambiente Seleto

SUGESTÕES

- 2ª Feira — ChickenPee
- 3ª Feira — Feijoadá
- 4ª Feira — Cosido especial
- 5ª Feira — Feijoadá
- 6ª Feira — Frango ao Mólho Pardo



# SONAP

## Sociedade Nacional de Petróleo Ltda.

REVENDEDORES, DISTRIBUIDORES E TRANSPORTADORES  
DE DERIVADOS DE PETRÓLEO

### Sede:

AV. GOVERNADOR ROBERTO SILVEIRA, 200 — Tel. 2716  
Caixa Postal 76 — Nova Iguaçu

### Filial:

RODOVIA PRESIDENTE DUTRA, Km 15 — Telefone 2789  
NOVA IGUAÇU

POSTO RIO AMIGO: RODOVIÁRIA NOVO RIO  
AV. FRANCISCO BICALHO, 1 — GB

## Cartório do 1.º Ofício

(SÃO JOÃO DE MERITI)

RUA ARRUDA NEGREIROS, 20 - B

Privativo de Registro de Imóveis  
ESCRITURAS — FIRMAS — PROCURAÇÕES

Tabellião MURILO COSTA  
Substituto LÉLIO SIMÕES

Congratula-se com o Interventor Federal pelos melhoramentos  
introduzidos no Município

## Assembléia Legislativa em Marcha

Durante o período de 30 de novembro a 22 de dezembro de 1970, a rep. tagem de IN quando presente aos trabalhos da Assembléia Legislativa do Estado do Rio de Janeiro, teve oportunidade de anotar alguns dos projetos, moções e homenagens:

### CONGRATULAÇÃO

O deputado Alberto Torres (ARENA), apresentou à Mesa três moções: a primeira, congratulando-se com o funcionalismo daquela Casa, a segunda com os jornalistas credenciados, pelos serviços prestados à Assembléia Legislativa e, a terceira congratulando-se com o corpo de taquígrafas pelo excelente desempenho de suas atribuições.

### DO LÍDER DA ARENA:

O deputado Artur Dalmaso (Líder da ARENA) apresentou cinco moções de congratulações: a primeira com a bancada da Imprensa, a segunda com profissionais de taquígrafia, a terceira com os funcionários da Casa, desde os mais destacados na hierarquia funcional até aos mais humildes, a quarta com o deputado Evaldo Saramago Pinheiro, pela maneira fidalga com que se relacionou com os seus pares e finalmente, a quinta, com o Governador Geremias Fontes, pelas atitudes marcadamente democráticas, assumidas nas suas relações com aquela Assembléia.

### CÉDULA ÚNICA:

O deputado Alberto Torres, dirigiu palavras de despedida aos deputados que não conseguiram se reeleger, tendo expressões de saudade para aqueles deputados que foram retirados do convívio da Casa, por Ato da Revolução. Finaliza o seu discurso, o parlamentar fez apelo aos Senadores e Deputados Federais, ora eleitos, no sentido de que corrijam as falhas existentes na Cédula Única.

### VIGESIMA SESSÃO

O deputado Saramago Pinheiro, Pre-

sidente da Casa, ao encerrar a sessão, formulou agradecimento aos colegas parlamentares que se referiram com palavras carinhosas à sua atuação a frente desta Assembléia, trazendo também palavras de solidariedade aqueles que não conseguiram se reeleger.

### RESUMO DE 1970:

De 15 de julho de 1970, data em que a Assembléia voltou a funcionar após o recesso institucional, até 30 de novembro do mesmo ano, a Assembléia apreciou 207 Projetos, 57 Indicações, 80 Requerimentos e 139 Moções. Dessa matéria: 91 projetos foram aprovados, 15 rejeitados e 18 prejudicados. Todas as indicações foram deferidas 16 Requerimentos foram aprovados e 64 deferidos; as Moções foram todas deferidas. Dos Projetos apresentados, 20 tiveram origem de mensagens do Poder Executivo, 9 são oriundas das Comissões Técnicas e 178 são da autoria dos diversos parlamentares.

### COMISSÃO DE AGUA E C.R.D. TEM 125 MIL:

O Governador Geremias Fontes enviou duas mensagens, uma das quais pede abertura de crédito especial de Cr\$ 75.000,00 para atender ao pagamento do pessoal da Comissão de Águas e Engenharia Sanitária; a outra de Cr\$ 50.000,00 para atender a despesas do Conselho Regional de Desportos.

### CIDADÃO FLUMINENSE:

Conforme deliberação do Presidente da Casa, a primeira parte dos trabalhos foi reservada para a entrega solene do título de "Cidadão Fluminense", ao ex-Ministro do Interior, General Afonso Augusto de Albuquerque Lima. O homenagem foi introduzido no reitro do Plenário, pelos deputados Ayrton Rachid e Benjamim Yelpe. Compuseram a Mesa ao lado do homenageado o Almirante Benjamim Sodré e General Sirulo Perlingeiro. A palavra de saudação foi con-

cedida ao deputado José Miguel Simões, na qualidade de autor do Projeto que concedeu a cidadania fluminense. Este em sua oração traçou alguns dados biográficos, tecendo elogios a sua figura, recordando os vários postos ocupados pelo ilustre General, citando várias das realizações como Ministro do Interior, destacando a Consolidação da Zona Franca de Manaus, e inúmeras outras já do conhecimento de nossos afcionados leitores.

### TAÇA DE PRATA:

O deputado Paulo Mendes apresentou Moção de congratulação com o Fluminense Futebol Clube, pela conquista do título de Campeão da Taça de Prata de 1970, demonstrando mais uma vez, dentro e fora das quatro linhas, a segurança de sua organização.

### VOLTA REDONDA E O I. C. M.:

O deputado Paulo Mendes (ARENA), apresentou uma Moção de apelo ao Ministro da Fazenda, no sentido de determinar providências que impeçam, os Governadores de Estado, procederem alterações na redistribuição do I.C.M., de forma que não possam diminuir em mais de 10% o percentual de cada Município.

### CAMPISTA PEDE CERTIDÃO:

O deputado Antonio Alexandre (ARENA), apresentou requerimento pedindo seja atestada sua conduta no período legislativo de 1962 a 1970.

### DEFESA DAS PROFESSORAS:

O deputado Câmara Torres, ao ocupar a Tribuna, manifestou sua estranheza em face do que vem ocorrendo com as professoras estaduais, que lecionando no interior do Estado, em número que 600 (seicentas), não vêm recebendo a gratificação de 20% que por direito lhe é assegurado, por descaso da Secretaria de Educação do Estado.



## Os Funcionários do Setor Trabalhista da Prefeitura Reuniram Para Almôço



Grupo de funcionários e convidados, vendo-se a Srta. Maria José Machado, Sra. Odete Pires, Sra. Aracy dos Santos, Sra. Dulce de Moura Rounheitti, Sr. Cláudio Blasques, jornalista Valcir Almeida, S. Barbosa, Profª Priscila B. Villanova e Dionéia Fuly.

Os funcionários da Prefeitura Municipal de Nova Iguaçu, Setor Trabalhista, reuniram-se num almôço de confraternização dia 23 p.p., no terraço do prédio onde funciona a D.E.C. A festa ocorreu às mil e uma maravilhas, o ambiente de coleguismo e fraternidade imperou a todo o instante. O Sr. Carlos de Oliveira, Chefe do Setor, proferiu algumas palavras de carinho e agradecimento assinalando que se sentia muito orgulhoso e satisfeito, por ter cumprido a contento a árdua tarefa de que foi incumbido durante o ano. Salientou entre outras coisas, que para ele não existe chefes, sub-chefes ou encarregados, mas sim colegas que lutam pela mesma causa: Amor e Dedicação ao Trabalho. Agradeceu a presença dos colegas convidados dos demais setores e departamentos, que vieram assim, dar, à festinha um maior colorido, numa demonstração sadia, cristã e democrática do que é o ambiente fraternal que reina em toda a Administração desta Casa. Finalizando suas palavras, o Sr. Carlos de Oliveira desejou a todos Felizes Festas e um muito obrigado de Chefe-Amigo.

Ao almôço compareceram além dos funcionários do Setor Trabalhista, D. Dulce de Moura Rounheitti Ribeiro, D. Priscila Bonças Villanova, Sr. Cláudio Blasques, D. Aracy dos Santos Oliveira, D. Odete, Dionéia Fuly (a anfitriã) e outros.

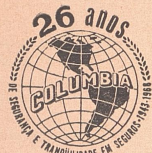

### Colúmbia Seguros Gerais

EM NOVA IGUAÇU DISQUE 2380

## PATRANS – Paralelos e Transportes COPENG – Construção, Pavimentação e Engenharia

ARY VIGNE E FRANCISCO DE ABREU

Avenida Abílio Augusto Távora, 1013 e 1013/Fundos — Tel.: 3290

NOVA IGUAÇU

## Palestra no Nicc de José Carlos do Vale Mostrou Que o Câncer Tem Cura.



O CONFERENCISTA

No Nova Iguaçu Country Clube, o Dr. José Carlos do Vale, Médico do Departamento de Oncologia Clínica do Instituto Nacional de Câncer; Membro Titular da Sociedade de Cancerologia do Estado da Guanabara; Membro Titular da Sociedade Brasileira de Cancerologia; Especialista em Cancerologia pela Sociedade Brasileira de Cancerologia; Professor Assistente de Clínica Médica da Escola de Medicina e Cirurgia do Rio de Janeiro; Clínico da Meprel-Medicina Especializada e Preventiva; Ganador do Prêmio "Amadeu Fialho" em 1967 pelo melhor trabalho apresentado sob Câncer, no Instituto Nacional de Câncer; Delegado do Brasil ao IV Congresso Latino-Americano do Câncer — Argentina-Buenos Aires (1969); Diretor do Departamento de Saúde e Assistência Social de São João de Meriti; Chefe de Tratamento Intensivo da Maternidade — Escola Fernando Magalhães, proferiu a seguinte palestra:

### "O CÂNCER TEM CURA!"

A Campanha Nacional de Combate ao Câncer está distribuindo diversos folhetos com o título: "O Câncer Tem Cura!" Estará o Diretor da Campanha, Dr. Moacyr Santos Silva, sofismando? Certamente não! A verdade é que o câncer é doença com alto índice de curabilidade.

Quando a imprensa levada pelas especulações: "Descoberto a cura do Câncer" ou "Descoberto a causa do Câncer", está cometendo um erro, porque, em primeiro lugar, o câncer é curável. Apenas, determinadas formas de câncer são mais mortais e, as formas avançadas da doença, de difícil tratamento. Em segundo lugar, não existe uma única causa de câncer e sim várias. Existem dezenas de tipos diferentes de tumores benignos e malignos.

Ao que tudo indica parece existir diversas causas para o câncer. Por exemplo, o câncer de pulmão aparece em pessoas que fumam. O cigarro

propicia, sem dúvida alguma, o aparecimento do câncer e, este aparecimento é mais precoce e mais provável na medida da intensidade do consumo do fumo e duração do hábito. Quanto mais cigarros são fumados em um dia, maior é a possibilidade de se ter câncer.

Várias pesquisas realizadas em laboratórios demonstram a validade deste conceito. A experiência clássica foi aquela que demonstrou o surgimento do câncer em orelha de coelho, quando nela foi esfregado o alcatrão do cigarro. Ao contrário do que se diz, não é a nicotina a responsável pelo câncer do pulmão e sim o alcatrão. O fumante moderado, em 10 anos, fuma cerca de 10 quilômetros de cigarros, quantidade de fumo suficiente para formar alcatrão cancerizante capaz de produzir câncer na orelha de várias centenas de coelhos.

Essas experiências foram realizadas por Angel H. Roffo, ex-diretor do Instituto de Medicina Experimental de Buenos Aires. Em 1953, Wynder e Granham construíram, em Nova Iorque, a máquina de fumar. Essa máquina, imita, em tudo, o fumar humano e consome em 1 hora 1.000 cigarros. Com o produto da condensação da fumaça dos cigarros assim fumados, Wynder e Granham conseguiram produzir câncer na pele e no pulmão de ratos.

Forneceram, assim, a evidência que abalou o mundo: o uso do tabaco é um dos fatores primários causadores do câncer do pulmão. Todavia, até que novas provas fossem apresentadas, não se podia garantir que as substâncias do tabaco que produzem câncer no rato, fossem capazes de produzir câncer no pulmão do homem.

Mas, milhares de observações clínicas sucederam-se em várias partes do mundo e os achados de autópsia em fumantes, de lesões pré-malignas, naqueles que morreram por outras causas, formaram as evidências necessárias para a conclusão de que o fumo, se não é o causador, pelo menos é



um agente importante no aparecimento do câncer de pulmão. Certamente, tais pessoas viriam a ter câncer de pulmão se vivessem um pouco mais.

Assim, também as irradiações, representam importante papel no aparecimento do câncer. O câncer da pele é mais comum em pessoas de tez clara que se expõem muito ao sol. Os Raios X, são conhecidos por desencadearem em operadores daqueles aparelhos, o aparecimento de câncer da pele e leucemia.

As cervicites crônicas, processos inflamatórios do colo uterino, também são responsabilizados como precursores do câncer. As dentaduras mal ajustadas, formando calos no palato (céu da boca) podem, pela irritação prolongada que produzem, serem responsabilizadas por determinados casos de câncer da boca.

Dêste modo, vemos que o surgimento do câncer é complexo e caprichoso. Quando falamos que o câncer é doença curável, estamos baseados em estatísticas internacionais. No Brasil os tipos de câncer mais frequentes são: o câncer do colo uterino, que acomete 45% das mulheres que têm câncer. O câncer da pele, entre os homens e mulheres (32%) é o segundo mais frequente; o câncer da boca (23%) e o do seio (20%). Nos países desenvolvidos o câncer do colo uterino está desaparecendo, graças aos exames periódicos. Pode mesmo ser dito que hoje em dia, **só tem câncer do colo uterino a mulher que quiser tê-lo!**

Por este motivo é que o nosso vizinho município de São João de Meriti, com a finalidade de exterminar o câncer do colo uterino, o Interventor Federal, Dr. João Batista Lubanco, inaugurou recentemente, através do Departamento de Saúde daquele Município, o Serviço de Prevenção do Câncer, que recebeu o nome de Moacyr Santos Silva, em homenagem àquele insigne médico.

Note-se que os cânceres mais frequentes no nosso País, são diagnosticados simplesmente pela inspeção: boca, pele, seio e colo uterino. No Instituto Nacional de Câncer existem centenas de casos curados de câncer, devidamente documentados. O câncer do seio, por exemplo, é curado em 85% das vezes. O câncer do lábio, quando tem até 1 cm de diâmetro, pode ser curado em 80% das vezes, mas, quando seu tamanho é superior a 2 cm, somente consegue-se 15% de cura.

Para se livrar o País do câncer, precisamos de recursos. Recursos para criar e equipar hospitais especializados; criar ambulâncias de prevenção; realizar campanhas de esclarecimento popular; estimular aos médicos, mesmo os não especialistas, a fazerem cursos sob o assunto. O câncer é pro-

blema de saúde pública e não de saúde individual, porque, além da prevenção, normalmente de iniciativa governamental, o tratamento é dispendioso por meio de cirurgia, radioterapia (Raios X, bomba de Cobalto, aplicação de agulhas de Rádio) e os medicamentos (quimioterápicos) são muito caros.

Daí a razão da Campanha de Combate ao Câncer angariar fundos solicitando donativos. A Sociedade Americana de Câncer, reorganizada em 1945, conseguiu até 1968, mais de US\$ 200 milhões, que foram aplicados em projetos de pesquisa. Organizada também, em estilo americano, os Congressos de Doentes Curados, que tornam real a existência de mais de 1.500.000 americanos que sofreram da doença e se curaram.

O Câncer é doença curável! Precisamos apenas de recursos para empreender campanhas nos moldes americanos.

O Câncer de estômago constituía problema importante de saúde pública no Japão. O governo resolveu erradicá-lo. Foram desenvolvidos técnicas especiais de radiologia e fotografias do estômago (Gastrofotografia) e a população de diversas localidades já foi submetida mais de uma vez a este exame. O resultado é que tumores do tamanho de 2 mm são possível de serem diagnosticados e tratados a tempo, levando a cura — o câncer de estômago está desaparecendo do Japão.

Servindo-nos das palavras do Diretor da Divisão Nacional de Câncer do Brasil, Dr. Moacyr Santos Silva, quando diz que: "ter medo de câncer, não quer dizer falar sobre o assunto é mecanismo de defesa muito primitivo". A negação não afasta o perigo que se corre. Todos devem saber qual a natureza dos riscos que ameaçam a vida e predispoem à morte prematura. Não devemos considerar "indigesto" esse conhecimento. É necessário para vencer o câncer, derrubar as muralhas erguidas pelo sentimento de onipotência, sobre o alicerce da negação do perigo.

Mortal, capaz de ter câncer, não é apenas o próximo, que tem o mau gosto de, de vez em quando, tornar difícil a posição que assumimos. Medo e ignorância, talvez seja a mesma coisa. Lutar contra o medo é o caminho para vencer o câncer. Quem tem câncer, cedo ou tarde, virá a sabê-lo. Portanto, quanto mais cedo vier esse conhecimento, melhor. A cura depende fundamentalmente da época em que a medida certa para combatê-lo, é tomada. Assim foram as palavras proferidas por aquele ilustre médico especialista, Dr. José Carlos do Valle, que veio ao NICC, a convite do Centro Cívico, Francisco Manoel Brandão — anexo ao G. E. Rangel Pestana.

## LOTERIA ESPORTIVA - 13 -

A LOJA DA SORTE!

VENHA EM BUSCA DA FORTUNA

AVENIDA NILO PEÇANHA, 299

NOVA IGUAÇU

## Gente Lugares & Coisas

EQUIPE

O nosso companheiro Edmilson Wanderley passando as merecidas férias em Parati — a cidade monumento — onde busca inspirações para as suas crônicas e composições poéticas. É um valor que Nova Iguaçu está colocando para o fortalecimento de seu mundo literário. O poeta e cronista tem o seu poder de comunicação, o qual ele assim o direito da nossa admiração e o respeito carinhoso que lhe dedicamos. Por certo a evitar o nosso amigo terá realizado o seu desejo e nos brindará com muitas de suas composições, sempre admiradas por todos os que têm o prazer sempre renovado de conviver com esta figura humana que Nova Iguaçu nos deu.

### VOCÁBULOS NÃO TERÃO ACENTOS

O Professor Antenor Nascetes, informou que até agora, ainda não havia recebido resposta das Academias Brasileiras de Letras, de Letras de Lisboa e Brasileira de Filologia a respeito do Projeto que prevê a eliminação dos acentos na Língua Portuguesa.

### "TAXA DE CACHORRO" INCOBRÁVEL

Roena, olhos verdes-alaranjados, corpo esguio e andar sincopado,

extremamente atenciosa, não mais será alvo de cobrança de uma taxa, extra para poder residir no Apto. 903 do edifício 114 da Rua Barão de Ipanema, em face da decisão do Juiz Uchoa Cavallanti, da 5ª Vara Cível, não reconhecendo como legal a "taxa de cachorro" Cr\$ 10,00 para dono de 1 cachorro; dois ou mais cachorros, meio salário mínimo pelo primeiro animal e um salário inteiro por cada animal. — que o síndico do respectivo prédio havia arbitrado.

### CURSO DE RELAÇÕES HUMANAS TEM ENCAMBAMENTO EM AVELAR

Mais de 20 alunos do Instituto Psico Social Brasileiro receberam seus certificados de conclusão do Curso de Relações Humanas, realizado no Distrito de Avelar, em Vassouras. As solenidades tiveram lugar no salão do clube local, onde compareceram autoridades diversas e personalidades do mundo sócio-econômico da cidade vassourense. Beneficiados pelos ensinamentos recebidos, os diplomados homenagearam os professores Edmilson Wanderley e Aurelito Barreto.

### SERVIÇO TELEFÔNICO

Sob intervenção da EMBRATEL, a Companhia Telefônica Flumi-

nense está sofrendo diversas transformações capazes de atender ao crescimento da cidade, com melhoria do serviço telefônico, principalmente o interurbano. Os interventores Sr. José Guedes, representante da EMBRATEL e Sr. José Messias Guersola (representante da CTB), anunciaram que após a instalação de novos troncos e normalização dos serviços internos estarão preparando a organização para receber o sistema de Discagem Direta, que muito breve ligará a cidade dos 138 anos a São Paulo e Guanabara. No próximo número, IGUAÇU NEWS vai mostrar as inovações introduzidas no serviço e as perspectivas do futuro de Nova Iguaçu.

### AGRADECIMENTOS

A Direção e os funcionários da Revista IN, agradece e retribui os votos de felicitações enviados por: Sr. Interventor Federal de Nova Iguaçu, Dr. João Ruy de Queiroz Pinheiro Sr. Governador do Estado do RJ, Dr. Geremias Fontes; Sr. Assessor de Imprensa do Governador, Antonio Rodrigues da Costa; Sr. Prefeito Municipal de Duque de Caxias, Dr. Moacyr do Carmo; Maram — Contabilidade de Manuel Rodrigues & Américo; Calazans & Calazans Ltda.; Perobelli Contabilidade Mecanizada

## LOJAS MARACANÃ

SUPER MERCADO DE MÓVEIS

TUDO PELOS MENORES PREÇOS E PRAZOS

\* \* \*

AV. MARECHAL FLORIANO, 2024 - Tel.: 2060

RUA OTÁVIO TARQUINO, 150 e 282

Telefones: 2134 e 3102

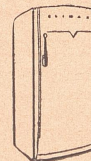



Ltda.; Sociedade Auxiliar da Indústria Brasileira Ltda.; R. S. Silva Publicidade; A Flora Iguaçu Ltda.; Euci Pereira de Araújo; Débora Haddad Aquino Corrêa; Jackson S. Nascimento — Contabilidade; Clicheria Garcia Ltda.; Gráfica Castro Ltda.; Ronda de Souza Estrêla; Contabilidade e Orientação — Compec; Casa Soares Tintas; Geraldo Miquelotti Ernesto Moreira Bittencourt e BR2 Publicidade; Newton Leal Campos; Casas Franklin Comestíveis Ltda.; Mauro de Vasconcelos Rosa; Escritório Contábil Reis Ltda.; Zécharias J. David; Regiane Gonzaga dos Santos Contro-le — Cont. And. e Org. Ltda.;

#### CONGRESSO PRESBITERIANO

A Federação dos homens do Presbitério de Nova Iguaçu fará realizar o seu XIII Congresso, nas dependências da 1ª Igreja Presbiteriana de Nova Iguaçu. A Federação é o órgão que congrega as UPHS (União dos Homens Presbiterianos) de uma região da Igreja Presbiteriana do Brasil, a fim de orientá-la e coordenar suas atividades. Esta região congrega 20 sociedades e se entende de Olina a Governador Portela.

O XIII Congresso da Federação será realizado nos dias 29, 30 e 31 de janeiro fluente, sob o Tema "A Santificação" e estarão presentes várias autoridades civis e eclesásticas inclusive o Gen. Dr. Mário Jardim Freire Secretário Geral do Trabalho Masculino na Igreja Presbiteriana do Brasil. Dirige a Federação a seguinte diretoria: Secretário Presbiterial — Rev. Antônio Tomé de Oliveira; Presidente — Wilson Rangel; Vice-Presidente Porfirio Macedo; 1º Se-

cretário — Sivalva Pereira de Souza; 2º Secretário, Antônio Ignácio Filho; Tesoureiro — Genário Siro.

#### FORMATURAS

A Direção de nossa revista, agradece o convite formulado pelos diversos colégios, desejando a todos os formandos, felicidades e votos de prosperidade a cada um, no caminho que escolheram para o futuro. Os convites endereçados a nossa Redação foram os dos Colégios: Ginásio Municipal Prof. Márcio Cautiro Soares (Austin) Colégio Comercial Dr. Pedro Jorge (Queimados); Colégio Monteiro Lobato (Centro); Escola Normal Estefânia de Carvalho do Colégio São Gonçalo (Cidade de São Gonçalo — RJ); Grupo Escolar Presidente Kennedy — Turma Presidente Emilio Garrastazu Médici (Belford Roxo); Ginásio Morro Agudo (Comendador Soares); Escola Normal Iguaçuana do Colégio Iguaçuano (Centro); Ginásio Nova Iguaçu (Centro) Grupo Escolar Prof. Amador Vieira Borges (Andrade Araújo); Grupo Escolar Santa Amélia (Belford Roxo); Instituto de Educação de Nova Iguaçu (Centro).

#### CASAMENTOS

Agradecendo os convites enviados e aguardando a todos os nupciais que os sonhos almejados sejam alcançados e se prolonguem pela vida afora, passamos a enumerar: Glória e Flávio, filhos de Abimael e D. Elza e Joaquim e D. Maria; Ivone e Selomith; Roberto e Dorali, unindo as famílias Almeida e Marques Lins; Lúcia Helena e Vincenzo, filhos de Melik Simão e D. Zaquia Simão e,

Giovanni Bellizi e D. Giovannina M. Bellizzi; Manuel e Guilhem, unindo as famílias Barbosa e Carvalho; Angela Marpésia e Adilson, filhos de Otávio Faria e D. Maria da Penha Goivea de Faria e, Ary Pedro Maciel e D. Odette Manso Maciel; Margarida e S. ed, unindo as famílias Pereira Junior e Lopes da Silva.

#### QUITAÇÃO ELEITORAL

O Chefe da Divisão de Tesouraria da Assembléia Legislativa do Estado do Rio de Janeiro, lembra que em cumprimento à legislação em vigor somente serão seus vencimentos e vantagens relativos ao mês de janeiro em curso, os funcionários que antecipadamente, comprovarem junto à Tesouraria, terem votado nas eleições de 15 de novembro p.p.

#### SOCIAIS

Aniversariaram: Dia 19-12, a Marequim Rosane Lucia do "HC Modas" da GB; Rosângela Vasconcelos Brigagão, dia 15-12; Cial Erito, dia 15-2-71, 25 anos de feliz matrimônio.

#### SEDE PRÓPRIA

Iniciados os trabalhos de terraplenagem, para a construção de Sede própria, da Faculdade Iguaçuana de Filosofia "José Fa-tino da Costa". O Diretor Presidente daquele estabelecimento de ensino, Dr. Fábio Ranzhetti, informou a reportagem de IN que dentro de alguns meses, a Estrada de Madureira, se erguerá o Edifício que abrigará aquela Faculdade. Os trabalhos de Topografia estão a cargo do Professor Osmy Azevedo.

## Em Sessão Solene Os Vereadores, Prefeito e Vice, Foram Diplomados

Na sala Desembargador Eloy Teixeira do Forum Itabaiana da Comarca do município de Nova Iguaçu, o Juiz de Direito da Justiça Eleitoral, Dr. Moacyr Marques Morado, às 14h5m do dia 5 do corrente, dava início à sessão solene de diplomação dos vereadores eleitos no último pleito realizado a 15 de novembro, bem como do novo Prefeito e Vice-Prefeito.

Aquele Magistrado, iniciava os trabalhos, proferindo algumas palavras de agradecimento pela presença das diversas autoridades civis e militares e de pequena massa popular não deixando de esca-recer que eleitos deste ou daquele partido (ARENA e MDB) devem cumprir a missão a que se propõem defender, pelos direitos outorgados pelo povo que tão nobre e honradamente soube se comportar, comparecendo às urnas ordeia e civicamente, demonstrando o maior senso de brasilairismo que se podia esperar.

Ao ato solene compareceram entre outros, diversas personalidades como a reportagem IN pode assinalar: Manoel de Almeida, José Haddad, Antonio Gaspar, Joaquim de Freitas, Carlos Machado, Ricardo Augusto, Fernando Brigagão, Ronald Alexandrino de Souza, Pânilo Freire, Darcy Lima e Jorge Lima.

Além da oração do Magistrado que presidia a sessão e outorgava diplomas aos e dis eleitos, outros oradores se fizeram ouvir: Mauro Miguel Junqueira Garcez, representando os edis da ARENA Iguaçuana, Dr. José Periminter, representando o Ministério Público, Hugo Marques Lins, representando o Prefeito eleito e Humberto dos Santos, representando o MDB iguaçuano.

Quando da entrega dos diplomas aos diversos edis, a reportagem de IN registrou o nota digna de citação, quando sua excelência o senhor Juiz de Direito da Justiça Eleitoral solicitou a presença do pai do vereador Alvaro Passos, para que este fizesse a entrega do diploma a seu próprio filho.



1 — José Haddad, Vereador Manoel de Almeida, Dr. Moacyr M. Morado, Deputado Joaquim de Freitas e Deputado Antonio Motta.  
2 — O Dr. Antonio Bellot, quando fazia o seu brilhante discurso.  
3 — Dr. José Periminter, quando discursava em nome do Ministério Público.

## Churrascaria Minuano

CASAMENTO — ANIVERSÁRIO — INAUGURAÇÕES  
FESTA DE 15 ANOS.

#### ESPECIALIDADE:

CHURRASCO — GAETO — LINGUIÇA — LOMBINHO — CARNEIRO  
BACALHAU NA BRASA.

RODOVIA PRESIDENTE DUTRA, Km 14 — NOVA IGUAÇU



Os vereadores diplomados foram:

Adecar Aguiar, Alvaro Passos, Augusto Cesar Trigueiro, Carlos Marques Gomes, Celso de Almeida, Celso Valentim, Helcio Chambarelli, Humberto dos Santos, José Alves Pinheiro, José Naim Faes, José Rosa Cigolo Luiz Carlos de Freitas, Mário Pereira Marques Filho, Mauro Miguel Junqueira Garcez, Naim André, Odon Soares Corrêa, Oswaldo Lima, Otávio da Silveira Andrade, Percy Batista Crispim, Segastião Pereira Portes e Wallace Schiavo.

O Prefeito Bolivar Gomes de Assunção e o Vice-Prefeito Hugo Marques Lins e, ainda os suplentes de vereador: Armando Leite, Artur Maia Gonçalves, Djalma Gomes, Hélio Correideira e José Mendes.

Após a diplomação foi servido um coquetel aos presentes.



O Vereador MAURO MIGUEL, quando falava em nome dos edis arenistas.

## “Idolatria-Sim ou Não?”

Por MAGDA REIS

Excelente seria que o ser humano deixasse de lado as idéias “fora de moda”. O idôlatra é menos um a participar da realidade. Tudo o que faz se baseia na personalidade alheia, vive em função da imagem fictícia. E' preciso banir os falsos deuses. Qual a contribuição positiva que eles trazem? Aparentemente são muitas. E' preciso dizer que esses deuses estão espalhados por todo o universo distribuídos em todas as camadas sociais. Sua posição é sempre ascendente, monopolizam as massas entorpecem as mentes tão maleáveis de seres humanos menos dotados de capacidade de discernimento. E até nós mesmos somos capazes de adorá-los sem que possamos suspeitar de uma falsa imagem. Uma engrenagem pré-fabricada e posta em elaboração com luzes, câmeras, refletores e o protagonista desempenhando seu papel no palco da vida. Dando exemplos de virtudes, abusando do vernáculo. Em sua vasta cultura tem a perspicácia de elevar o patrimônio próprio e divulgar sua falsa humildade.

Trazem na face a maquiagem bem feita nos camarins e as pompas medievais em seus palcos de cristal. E suas palavras for am em vasta correnteza. Fluem e pa-

recem solidificar-se. A contração facial de descontentamento é fajuta. Nesse mundo de revoltosos e revoltados estão com um lugar garantido.

Falsos deuses! Sua face é de pedra e seu sentimentalismo é tragédia barata, fora de época. Exploram em demasia a boa fé e a tolerância de um séquito de fiéis ingênuos. Num império colado e abastado nada temem, encorajados, vivem ocultando a lebertinagem que os envolve.

Reformulem as ações. Melhoram os propósitos. Reafirmem a vontade de mudar para melhor, ainda há tempo e condição e o saldo poderá ser positivo. Para não cair no ridículo e na desconfiança, é preciso modificar esta estrutura em ruínas e começar com bases sólidas, pois, afinal estamos em pleno desenvolvimento em todos os setores: científicos, religiosos, político, social e intelectual e o mais importante estamos em pleno Século XX, e porque não formar uma mentalidade Século XX impregnada de bons propósitos, já que temos vínculos sadios, o que falta é a vontade férrea de uma minoria, felizmente uma minoria, que insiste em regredir e esquecem que realmente estamos em pleno Século XX.

## Dois Valores, Dois “Plás” da Música

Texto de FERNANDES PORTUGAL

### NILTON CÉSAR VAI LANÇAR LP EM 10 PAÍSES LATINOS

Figura expoente da música jovem, Nilton César, cujo verdadeiro nome é Nilton Guimarães, nasceu em Ituiutaba, Minas Gerais e é regido pelo signo do Sol — Leão — 21 de agosto.

Quando estava cursando o ginásio, descobriu sua vocação para a música pois nessa matéria sempre conseguiu as melhores notas e principalmente canto, era a sua matéria preferida. Em virtude das dificuldades existente nas cidades pequenas como a sua, Nilton César resolveu mudar-se para o Rio de Janeiro e aqui participou do programa de calouros de Aerton Perlingeiro, na Rádio Tupi obtendo sempre boas classificações. Um ano depois foi para São Paulo onde teve a oportunidade de lançar-se em discos. Primeiramente pertenceu à gravadora R.G.E., depois transferiu-se para a Continental e ali teve na pessoa do saudoso D'ogo Mullero (Palmeira) seu grande incentivador e amigo. Na Continental lançou 4 LPS, destacando-se dois grandes sucessos — Casa Vazia e o Professor Apaixonado. Após o desaparecimento de seu amigo Diogo Mullero, Nilton César transferiu-se para a RCA, juntamente com seu amigo Alfredo Corleto hoje diretor artístico da gravadora. Nesta empresa teve a felicidade de se projetar no cenário internacional, principalmente na Argentina, onde permaneceu em 1º lugar durante várias semanas com a gravação Lenita, de Osmar Navarro. Seu grande sucesso “Férias na Índia” também de Osmar Navarro, extraído do LP “Dois Num só Coração” lhe garantirá na certa mais um laurel. Como por exemplo sua mais recente gravação “Espera um Pouco Um Pouquinho Mais”, Nilton César além de ter seu LP, canta em Castellano, já lançado na Argentina Chile, Peru e Porto Rico, terá também o seu lançamento em dez (10) países latinos fato este que obteve a aprovação unânime da Convenção da RCA, recentemente realizada no Rio de Janeiro.

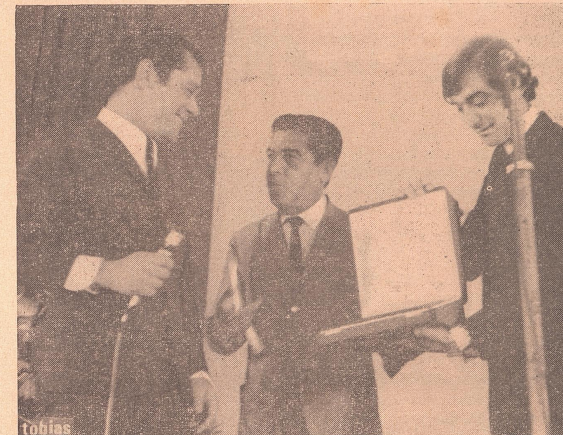

Nilton César

### WALDIRENE JÁ COMPOZ

Waldirene Faraccio, como assina, nasceu em São Paulo, em 24 de novembro de 1948 estudou no Colégio Associação Civil Feminina — onde começou a cantar em festinhas junto com colegas. Foi lançada no mundo artístico pelo disc-jockey “Ademar Dutra” da Rádio Nacional, que a ouviu cantar num show para o colégio. Cantava música romântica, depois para música jovem, quando lançou o seu 1º disco: “A garôta do Roberto”. Roberto Carlos e Chacrinha, foram alguns dos seus incentivadores que ajudaram-na muito.

Como compositora, gravou “Eu preciso de Carinho” — lado B do disco Do-Re-Mi, composição que deverá incluí-la entre os novos autores da música jovem. Waldirene já gravou cerca de cinco Compacts simples, 1 duplo e 1 LP e sua mais recente gravação é “Meu Benzinho”, pela RCA Victor, que vem conquistando a preferência popular.



Waldirene

## MECÂNICA FUCKI

OFICINA ESPECIALIZADA  
NA LINHA WOLKSVAGEN



NOSSA EXPERIÊNCIA NOS CREDENCIA SEU CRÉDITO DE CONFIANÇA

MECÂNICA, LANTERNAGEM E PINTURA, SOB A RESPONSABILIDADE  
DE GRANDES PROFISSIONAIS

VARIADO SORTIMENTO DE PEÇAS E ACESSÓRIOS

RUA GOV. ROBERTO SILVEIRA, 218 — JUNTO AO VIADUTO  
Nova Iguaçu — Estado do Rio



# Sociedade

## INSPETORAS MUNICIPAIS

Em solenidade simples nas dependências do Departamento de Educação, procedeu-se o encerramento do ano letivo das escolas municipais, ocasião em que se reuniram as Inspetoras de Ensino Municipal para prestações de contas de suas atividades no presente exercício, após o que foi servido uma mesa de doces e salgadinhos.

Do grupo eram presença simpáticas, o prof. Nabor Othuki — Diretor do D. E. — o cronista Joel Pontual do C. L. (o que mais comeu), e o charme das Sras. Ana Maria Ramalho, Jacy Salles Villardo, Elisiária de Andrade Costa, Léa Barcellos Porto (elegantíssima como sempre), Zilda Lordani (cada vez mais alta), Arina Costa Carvalho, Darcy Muguet Soares (gloriosa num vestido azul marinho de "Dener"), Edméa Bittencourt dos Santos, Elizia Rolim Brandão, Janete Enéas do Nascimento, Carmen Freitas, Nair de Castro Pavan, Marly Martins, Lindalva Medeiros de Garrido, Dulce Raunheiti Ribeiro (que continua na lista das 10 mais elegantes da PMN), Margarida Rangel Pacheco Damasco (na dúvida se integra a lista das 10 mais Marocas iguaquanas), Priscila Bouças Villanova (a simpatia e o charme personificado, e atualmente, a melhor Chefe da Divisão de Administração Escolar dos últimos tempos, segundo as professoras Municipais), e este colunista.

## MARTUSCELLOS RECEBEM EM BLACK-TIE

Para uma comemoração íntima e informal por ocasião de seu "niver", o Dr. Ery Martuscello recebeu em seu palacete da rua Flamarion, 20 casas de nossa melhor sociedade entre magistrados, causídicos, homens de negócios, e gente do "society" para um jantar com menu a cargo do Ribeiro, com entrada de melão com presunto e logo após peru recheado com patê "frois-gras", e leitão adocicado. E para variar bebiam unisque escocês e champagne francesa.

## JANTAR FESTIVO

Em bonita festa no salão nobre do NICC, o Clube dos Diretores Lojistas iguaquano assinalou o encerramento de suas atividades no ano que findou com um jantar desfile e "show" de confraternização entre os associados e um selecionado grupo de nossa "Society". A festa foi coordenada pela Sra. Cecília Alves Borges (da lista das 10 mais elegantes do Estado do Rio, promoção do cronista Wilson Madeira de Niterói), Diretora Social da entidade, e constou de um desfile de "It Modas Boutique, e Lojas Alex com manecos da Dijon. As roupas apresentadas, últimos lançamentos para 71, foram vestidas por Yone Fernandes (aquela mo-numento que era Miss Renascença), Laila Barbosa

(Miss Estado do Rio n. 3), Sandra Maria Santos de Souza (Rainha do Turismo do Brasil) e Ivete (maneco (Internacional).

Prestigiando o acontecimento compareceram os cossais Sr. e Sra. Dr. Elmo Braga e Mariazinha (ela, flutuante, maravilhosa num vestido de Cardin, comprado em Paris na sua última visita pelas "Oropas), Sr. e Sra. Dr. Ery Martuscello e Alba (ela debutando este dia na "Society" iguaquana, e recebendo elogios pela beleza, charme e elegância, atualmente se recuperando de recente intervenção cirúrgica em Barra do Piraí, sua terra natal). Sr. e Sra. Odilon e Judite Alves (ela, majestosa, como sempre, ganhou o prêmio maior da festa uma pulseira avaliada em Cr\$ 400,00). Como não podia deixar de ser o ponto alto da festa foi a presença do meu amigo o cantor Marcos Moran, que deu aquela recado com os manequins moças e rapazes fazendo coro.

**AS VIPS:** No reveillon do Country em mesa chic o Sr. e Sra. Hermes Bessallo Antunes e Lais (ela bem poderia integrar a lista de 10 mais elegantes pois além de ser chiquíssima, é a simpatia personificada e se veste bem), ao lado o casal Odilon e Judite Alves (ela foi a mais anfitriã da noite e a mais cumprimentada). Em mesa ao lado a Rainha da festa Era. Emine Kilson Mello fazia as honras da casa, ao seu lado o presidente Luiz de Almeida Mello fazia o carnaval juntamente com o casal Arnaldo e Julinha Martins, (ela gloriosa de midi, era a mais bela mulher da noite, rivalizando com Eliane Teixeira que centralizava olhares na mesa em frente.

Jornaleiros locais estão fazendo seguros de vida principalmente depois do susto que a Sandra Rolla deu naquela ali da Santos Dumont. Segundo ele, jornalista que se preza não fica em banca com Sandra dirigindo.

\* \* \*

No sábado quando fazia compras na It Modas, a Tereza Lopes Pontes me dizia que passou um ano novo maravilhoso, tomou um pileque miserável, alegre prá xuxu topando tudo em casa, bem dito.

\* \* \*

O meu amigo Silvino, manequim internacional e cabelereiro do Jambert em Ipanema, avisando aos seus amigos iguaquanos que montará salão em final de fevereiro no Leblon. Em final de janeiro Silvino fará desfile em Nova Iguaçu. Aguardem.

\* \* \*

Por falar em cabelereiro. Mauro Varanda (Kiko) o preferido das "vips" na Guanabara, está residindo em Nova Iguaçu, e atende atualmente no Salão Joana D'Arc na Treze de Maio.

\* \* \*

A Sra. Gitta Wolff regressou da Alemanha em final de 70. mais bela, atualizadíssima em moda europeia, muito bom papo, ela fecha onde quer que vá.

\* \* \*

Manoel Carolino Freire de Andrade deu festa de restabelecimento em seu sítio para os amigos, no final das contas foi o que mais trabalhou, por pouco não regressa ao hospital. Bem que a Yone falou!

## Astec Ltda. Assessoria Técnica Contábil e Fiscal

WERTH BAPTISTA DOS SANTOS

JOSÉ TEIXEIRA

ADALBERTO SOBRAL DE OLIVEIRA

Cumprimentam a todo povo iguaquano, pela passagem de seu

138º aniversário de fundação desse município.

Escritório:

RUA OTÁVIO TARQUINO, 74 - 2º andar - salas 202 e 206 — Tel.: 2676

NOVA IGUAÇU

## PRODUTOS

# BRAHMA

Rogério Carelli Comercial de Bebidas Ltda.

\* \* \*

AVENIDA GETÚLIO MOURA, 420 — Telefones: 7024 e 7141

MESQUITA — ESTADO DO RIO



## LUCIANO LAGOS

DESPACHANTE OFICIAL

AO TRANSCURSO DE MAIS UM ANIVERSARIO  
DE FUNDAÇÃO DA CIDADE DE NOVA IGUAÇU,  
DESEJA CUMPRIMENTAR AOS SEUS HABITANTES  
E AS AUTORIDADES CONSTITUIDAS, COM VOTOS  
DE CRESCENTE PROGRESSO.

Emplacamento de Veículos

Contabilidade

Legalização de Firmas

NOVO ENDEREÇO:

RUA JOSÉ HIPÓLITO DE OLIVEIRA, 105 - Sala 10 — NOVA IGUAÇU

## José Valente Pires

PROPRIETARIO DO EDIFÍCIO PIRES

APRESENTA AOS SEUS INQUILINOS E MUNICÍPIES

AS CONGRATULAÇÕES PELA PASSAGEM DO

138º ANIVERSARIO DE NOVA IGUAÇU.



Escritório:

ADMINISTRAÇÃO DE BENS PRÓPRIOS

RUA LUCIDIO LAGO, 91 - Sala 208 — Telefones: 249-7061 223-6521

MEIER — GB

## CASAS FRANKLIN

«A SOLUÇÃO DA BOA NUTRIÇÃO»

ONDE VOCÊ COMPRA MELHOR:

Banha, Cereais, Bebidas,  
Conservas, Miudezas e Perfumarias. Salgados, Laticínios direto do produtor, equipados com câmaras frigoríficas

PREFIRA  
OS PRODUTOS



VENDAS A VAREJO E ATACADO

COM DIVERSOS POSTOS NA BAIXADA

MATRIZ: Rua D. Pedro II, 29 — Km 13 da Rodovia Presidente Dutra — Tel.: 7147  
FILIAIS:

- 1 — Avenida José Mariano dos Passos, 1042 — Belford Roxo
- 2 — Estrada Plínio Casado, 2616 — Prata
- 3 — Avenida Carlos Marques Rollo, 554 — Vila Nova
- 4 — Estrada de Madureira, 2222 — Cabaçu
- 5 — Avenida Getúlio Moura, 224 — Juscelino
- 6 — Praça da Mantiqueira, Bairro FNM — Caxias
- 7 — Praça Olavo Bilac S/N — Engº Pedreira
- 8 — Rua Coronel Monteiro de Barros, 65 — Austin
- 9 — Rua Cândido Lima, 9 — Austin
- 10 — Rua H nº 6 — Miguel Couto.

## CASAS FRANKLIN

COMESTÍVEIS LTDA.



# EVANIL-

## Empresa Viação Automobilística Nova Iguaçu Ltda.

**A Pioneira no Transporte Coletivo  
de Nova Iguaçu x Praça Mauá**

*Cumprimenta aos seus usuários e as autoridades  
de Nova Iguaçu pela passagem do 38º. aniversário  
de Fundação do Município.*



## *Vânia e Ivan Se Uniram Pelo Matrimônio*

A família Pereira Gomes e Vieira, agora estão unidas pelos sagrados laços matrimoniais de seus filhos Vânia Márcia e Ivan, cujas solenidades, constituíram o maior acontecimento sócio-religioso de São Gonçalo. Ao som da marcha nupcial, os jovens davam entrada, às dezenove horas do dia 6 de dezembro, na Igreja do Santuário Nacional das Almas, em Niterói. Não só a elegância dos noivos, dos presentes, como a decoração da Igreja foram alvo dos mais expressivos elogios.



Os jovens e Dr. Manoel Pereira Gomes e Sra.



Vânia e Ivan.



# Agência Arcas de Automóveis

★ CARROS DE TÔDAS AS MARCAS

★ OPALA ZERO QUILOMETRO

FINANCIAMENTO FATURADO DIRETAMENTE DA IAMSA



Fachada da Agência ARCAS; No K-11

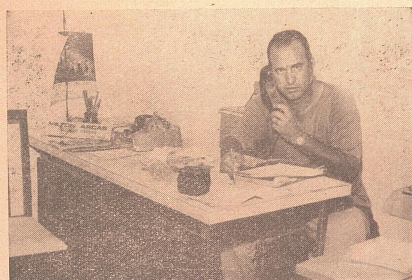

ONDE VOCÊ  
ENCONTRA O  
VEÍCULO DOS  
SEUS SONHOS

Na Agência ARCAS você  
recebe a solução  
na hora.

Agência Arcas de Automóveis

RUA SEBASTIÃO LACERDA, 279 — Telefone: 3052 — NOVA IGUAÇU

## RECEPÇÃO

Após o ato religioso, os nubentes e seus familiares, se deslocaram para o salão paroquial, onde puderam recepcionar, com todo o requinte que maunda a ética do bom gosto e social os inúmeros convidados. Inúmeras bandejas, artisticamente decoradas, completaram a beleza da mesa, onde figurava um lindo e ornamental bôlo.

Foram padrinhos: Manoel Pereira Gomes e Aquiléa Pereira Gomes; Moacir Carneiro de Magalhães e Hercília Pereira de Magalhães; Dr. Achilles Vivas e Elvira Pereira Vivas; Geraldo Pereira Gomes e Helena C. Gomes; Dr. José Pereira Gomes e Nely Porto P. Gomes; Almirante Paulo de Oliveira e Madege V. de Oliveira; Dr. Lincoln N. de Oliveira e Hédia V. de Oliveira; Acadêmico Paulo P. Gomes e Viúva Heloisa R. Vieira (genitora do noivo).

## PERSONAGENS PRESENTE

A reportagem de IN presente às solenidades anotou as presenças de: Dr. Cordolino José Ambrósio e Sra.; Dr. Hello Brasil Alvarez e Sra.; Dr. Alvaro Peixoto e Sra.; Dr. Dilson Domingos L. Santos, Sergio Paulo Rizzo e Sra.; Dr. Edmo Abida Japor; Dr. Lenio Azevedo Machado; Dr. Adauto J. de Souza; Dr. Moisés Jordão Vargas Jr.; Dr. Geraldo Barcellos de Camargo; Dona Maria José Cunha de Fayad; Márcio dos Santos Chami; Tarcisio Barbosa; Dona Dilma G. Marques; Josiel Bastos Corrêa; Nadir Navega; Jaseil Gomes Guimarães; Cléa Camilo Silva; Nelson Gomes; Hilton Rebez; Hélio Brasil; Valcir Almeida e Sra.; e, o governador do Estado do Rio, Geremias de Matos Fontes.



Os nubentes, ao corte simbólico do bôlo ornamental.



Drs. Cordolino José Ambrósio, Alvaro Peixoto, Manoel Pereira Gomes, Governador Geremias de Matos Fontes, José Fernandes, Edmo Abida Japor, Márcio dos Santos e Josiel Gomes Guimarães.



Srta. Ceilina Pereira Gomes, Sr. João Pereira Gomes (Operário-Padrão do Brasil, com 64 anos de serviços prestados ininterruptamente na CGEE).



Da sociedade gonçaiense e niteroiense, Srta. Dilma, Nadir, Maria José, Amayr, Sr. Luiz, Srta. Mara, Srta. Alcina, Dr. Moisés, Srta. Valdenir, Srta. Dulce, Srta. Icléia, Dra. Yêda, Srs. Emília e o Sr. Epitácio.



# CESP

*Construção,  
Engenharia,  
Saneamento e  
Pavimentação*

Direção de:

**João Galdino da Silva Filho**

Escritório:

RUA OTÁVIO TARQUINO, 45 — GRUPO 304 — NOVA IGUAÇU  
ESTADO DO RIO

**Firma responsável por obras públicas em Nova  
Iguaçu, Nilópolis, São João de Meriti.**

CONGRATULA-SE COM OS INTERVENTORES: JOÃO RUY DE QUEIROZ PINHEIRO, DE NOVA IGUAÇU; JOÃO BATISTA BARRETO LUBANCO, DE SÃO JOÃO DE MERITI; E REYNALDO DOYLE MA'A, DE NILÓPOLIS, PELO IMPULSO DE PROGRESSO DADO A ÁREA DA BAIXADA FLUMINENSE.

... E DESEJANDO AOS SRS. PREFEITOS ELEITOS BOLIVARD GOMES DE ASSUMPÇÃO, DE NOVA IGUAÇU; ALAIR MOREIRA DIAS, DE SÃO JOÃO DE MERITI E SÉRGIO RODRIGUES, DE NILÓPOLIS, UMA FELIZ ADMINISTRAÇÃO PAUTADA EM TRABALHO E PROGRESSO.



Valcir Almeida, Cordolino José Ambrósio, governador  
Geremias Fontes, Márcio e Joseil.



Tin-Tin.

## SOLUÇÕES DESTES NÚMEROS

### PALAVRAS CRUZADAS

**Horizontais** — Mel — Cal — Poro — Atar — Bira — Moral — At — Rosa — Mo — La — Mora — Ad — Arata — Amado — Lira — Ida — Pua — Cadê — Ceará — Tombo — Oc — Auto — Ar — Ra — Tara — Nó — Adido — Ucas — Opor — Aral — Era — Mat.

**Verticais** — Mor — Erar — Lô — Câmara — Ato — Lar — Pitar — Ramada — Bala — Lodo — Omar — Só — Amido — Aluá — Tiara — Adem — Ac — Pecado — Ator — Cora — Autora — Banal — Oros — Ta — Aura — Ipê — Dor — Cat — Am.

### CHARADISMO

#### Sincopadas:

- 1 — Morena — Mona.
- 2 — Pacato — Pato.
- 3 — Cometa — Gota.
- 4 — Parada — Pada.
- 5 — Piloto — Pito.

#### Novíssimas:

- 6 — Atropelado / 7 — Marreco.
- 8 — Macaca / 9 — Tabaréu.
- 10 — Trovador.

# Pedreira Santo Antonio

MACADAMES EM GERAL!

DESEJA CUMPRIMENTAR A INTERVENTORIA  
FEDERAL EM NOVA IGUAÇU, PELA PASSAGEM  
DO 138º ANIVERSÁRIO DA CIDADE:



Escritório:

AV. ABILIO AUGUSTO TAVORA, 157 — Telefone 2949  
NOVA IGUAÇU

Extração:

AV. ABILIO AUGUSTO TAVORA, 3793 — Telefone 2480  
NOVA IGUAÇU



## Fotos dos Fatos



O Iguazu Basquete Clube foi palco de um show da melhor qualidade e bañe animado por dois conjuntos musicais.

Uma promoção da SADIM com fins filantrópicos, tendo participado astros e estralas do Rádio e Televisão, entre eles Osvaldo Nunes, Carlos Alberto, Carlos Galhardo, Onéssimo Gomes, Gilberto Alves, Manoel Vieira e outros. A apresentação esteve à cargo de Castrinho e Victor Zambito.



Drs. Antonio Bellot, Jackson M. Trindade, Nogueira e Funcionários do Forum, durante a festa do IBC.



Manoel Vieira e Victor Zambito alegraram o público no IBC.

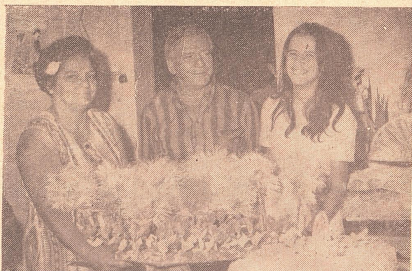

A Sra. Lígia M. S. Lórian completou sua 15ª primavera, dia 22 de novembro. Lígia é filha do casal Isabel-Salvador Lórian e irmã do consagrado cantor da música jovem Salvador Lórian (filho). Em sua residência, em São João de Meriti, Lígia recebeu inúmeros amigos e parentes para uma festa. Na foto, Lígia ao lado dos seus pais e, ao sustentar uma linda bandeja, dá «aquê!» sorriso para a nossa objetiva.

## Fotos dos Fatos



Em solenidade das mais requintadas, os jovens Ligia Maria e José Carvalho Lopes, uniram pelos laços matrimoniais, as famílias Di Gregório e Carvalho Lopes.

Ela, filha do casal Cristina-Paulino Vicente Di Gregório, reúne as melhores amizades.

Ele, filho do casal Maria da Conceição-Virgílio Carvalho Lopes, é empresário de ótimo conceito na cidade.

Foram padrinhos: Dr. Luiz Guimarães e esposa, Sr. Duilio Di Gregório e esposa, por parte da noiva e; Dr. Milton Cordovil e esposa e Sr. Mário Melo e esposa, por parte do noivo.



O nosso colunista Arthur Barroco, de Filateria, o mais comentado pela imprensa Européia ao completar a rodada "MIL", de coluna filatélica.



Na Praça de Eden, a reportagem de IN foi encontrar o Prefeito eleito Alayr Moreira Dias, que posou ao lado de amigos Valcir Almeida, Paulo Cezar, Antonio Moreira Dias, Amauri Alves, Saint-Clair Petená, Francisco Afonso, Pedro da Silva e Arlindo Rangel.



## Representações de Bebidas Ltda.

(RUA MAURO ARRUDA, 18 — Tel.: 2742 — NOVA IGUAÇU — RJ.)

Distribuidores de produtos renomados das mais conceituadas e tradicionais marcas da indústria nacional em Gin, Wisky, Vodka, Champagne, Conhaque, Aguardente, Batidas, Sucos e Minerais:

- \* Cinzano — Martini — Castelo — Campari
- \* Palinha — Drury's — Merino — Dreher
- \* Mosele — Cereso — Gancia — Rosito
- \* Único — Montila — Michelin — Udenberg
- \* Peterlongo — Constantino — Vinho Madeira

### Batidas Pernambucanas

SUCOS: Maracujá, Abacaxi, Manga, Goiaba, Cajá, Mangaba

AGUARDENTES: Pitú, Ipioca, Serra Grande, Siri, Tatuzinho, Correinha, Praianinha, «19» e «51»

AGUAS MINERAIS: Lindóia e São Lourenço

SE É PRODUTO DE RENOME, REPRESENTAÇÕES DE BEBIDAS LTDA., TEM

# Laserna %

®

Matriz e Fábrica: VIA DUTRA, KM 16,5 — Caixa Postal 52  
Tels.: 2939 - 2940 - 3306 e 3307 — Nova Iguaçu — Estado do Rio  
ESTRADA "C" Nº 28 — POSSE

LAMINADORA

E SERRARIA

DE MADEIRA

LÂMINAS DE MADEIRA DE LEI  
JACARANDA, GAVIUNA, CEREJEIRA ETC.

MOVES DE FINO ACABAMENTO EM JACARANDA  
Vendas exclusivamente por Atacado

## Enlace de Léa e José

Com a presença de gente da sociedade, as alianças foram trocadas da direita para a mão esquerda, dos jovens Léa e José que, uniram assim as famílias Garcia e Mangueira.

Ela, filha do casal Alice-Antonio Alves Garcia, foi alvo das mais expressivas manifestações de carinho prestadas pelos seus familiares e amigos.

Ele, filho do casal Francisca-Antonio Mangueira, mantém um vastíssimo círculo de amigos, que não faltaram com o seu abraço.

Foram padrinhos: Willian Lube, Arline Dias Curvello Lube, Fernando José Barbosa e Arlene Dias Curvello.

### O A T O

O ato religioso foi celebrado na Catedral de Nova Iguaçu, a 19 de dezembro, quando tudo era encantamento e beleza.

A recepção foi das mais comentadas, pela elegância dos presentes, a cordialidade da família dos nubentes e pela belíssima decoração da mesa.



A jovem Léa e seu pai Antonio Alves Garcia, ao dar entrada na Catedral, seguindo as lindas páginas.



Os jovens Léa e José, ao receber as bênçãos.

## LEIA E DIVULGUE Iguaçu-News

IGUAÇU-NEWS

Pág. 43





Entre os convidados: os empresários Aldemir Dias Curvelo e Sra., Aldemar Dias Curvelo e Sra., William Lube e Sra., Viúva Antonia D. Almeida, Srta. Sandra Almeida, Dr. Fernando Barbosa e sua noiva Arlene Dias Curvelo e o jornalista Valeir Almeida.

O empresário Aldemar Dias Curvelo, (proprietário da Transporte Oriental S.A., na Guanabara) e Sra., quando posavam para a nossa objetiva, por ocasião do enlace matrimonial de Léa e José, em Nova Iguaçu.

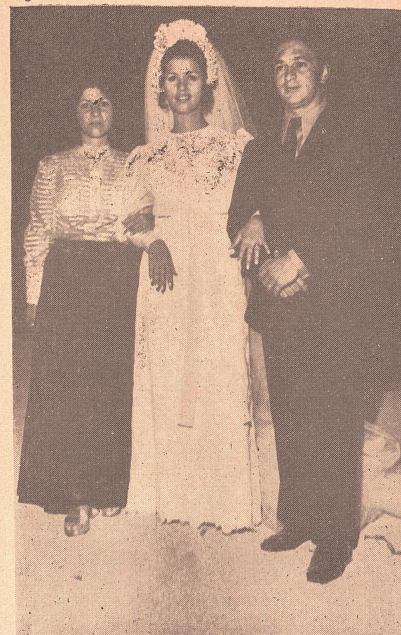

O empresário Aldemir Dias Curvelo e Sra. em pose especial para IN, durante o enlace de Léa e José.

\* \* \*

## Tribunal do Juri

Ações Criminais  
Advocacia Civil  
Justiça Militar

**ERY MARTUSCELLO**

ADVOGADO

Avenida Amaral Peixoto, 271 — Grupo 802

Res.: Rua Flamaron, 43 — Nova Iguaçu

## BUFFET BARONI

Direção de:

**DONA EURÍDICE**

### BEBIDAS.FINAS

\*

Você dá o Banquete

\*

Nós o organizamos

### SALGADOS

Croquetes de Camarão  
Empadas  
Camarão a Doré  
Quadrinhos de Pizza  
Palitinhos de Galinha  
Pastéis  
Sanduíches  
Churrasquinhos  
Canapés  
Imprensados variados  
Canudinhos

### BEBIDAS

Guaraná  
Coca-Cola  
Minerais  
Litros de Martine  
Litros de Coquetel  
Litros de Ponche  
Litros de Rum  
Champanhe

**RUA BARROS JÚNIOR, 862**  
Tels.: 2640 e 3247 — Nova Iguaçu

## Vidraçaria Iguaçu

**VIEIRA, IRMÃO LTDA.**

— Vidros, Quadros e Mouduras —

Papelaria e Artigos para presentes

Brinquedos por menor preço da Praça

Distribuidores dos FOGOS CARAMURÇ



\* \* \*

**PRAÇA RUI BARBOSA, 13-A E**  
**TRAV. TREZE DE MARÇO, 59 e 56**  
**TELEFONE: 2308 — NOVA IGUAÇU**  
**ESTADO DO RIO**



Saneamento e Construções em Geral  
Topografia etc.  
**Construtora Metro Ltda.**

Reg. n.º (1743 RF) C. R. E. A.

Direção de: FRANCISCO F. MORAES

Escritório:

RUA OTAVIO TARQUINO, 45-Sala 216  
NOVA IGUAÇU — ESTADO DO RIO

Firma responsável por obras públicas em Nova  
Iguaçu, Nilópolis, São João de Meriti.

CONGRATULA-SE COM OS INTERVENTORES: JOÃO RUY DE QUEIROZ PINHEIRO, DE NOVA IGUAÇU; JOÃO BATISTA BARRETO LUBANCO, DE SÃO JOÃO DE MERITI; E REYNALDO DOYLE MAIA, DE NILÓPOLIS, PELO IMPULSO DE PROGRESSO DADO A ÁREA DA BAIXADA FLUMINENSE.

E DESEJANDO AOS SRS. PREFEITOS ELEITOS BOLIVARD GOMES DE ASSUMPÇÃO, DE NOVA IGUAÇU; ALA'R MOREIRA DIAS, DE SÃO JOÃO DE MERITI E SÉRGIO RODRIGUES, DE NILÓPOLIS, UMA FELIZ ADMINISTRAÇÃO PAUTADA EM TRABALHO E PROGRESSO.



CESP PARTICIPA  
DA CONSTRUÇÃO  
DA MAIOR  
INDÚSTRIA DE  
FUMOS

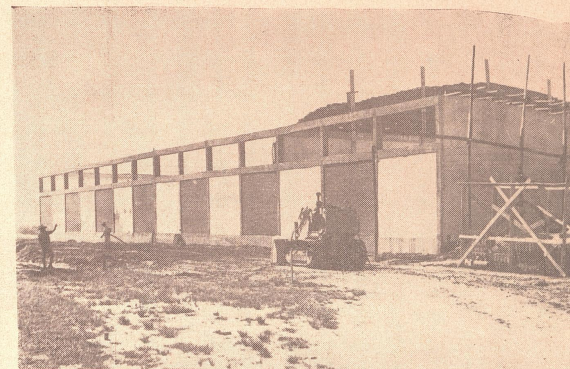

A primeira etapa de construção da Cia. de Fumos Santa Cruz.

Reconhecendo o surto de progresso de que é dotada o Estado do Rio e, principalmente Nova Iguaçu, os diretores da Cia. de Fumos Santa Cruz — a maior indústria de fumo do país — resolveram adquirir uma área de 20 mil m<sup>2</sup>, que fica localizada no Km 22, da Rodovia Presidente Dutra (no bairro de Austin), estando já em fase de construção cerca de 12 mil metros quadrados, para a instalação em nosso município, daquela importante organização.

PRODUTOS

A Cia. de Fumos Santa Cruz é fabricante dos famosos cigarros Shelton, Califórnia, Mont Blanc e Mauá, que já con-

quistaram a preferência do público fumante e exigente. De origem Alemã, a Cia. Santa Cruz, opera no Brasil, desde 1919 e sua matriz está localizada no município de Santa Cruz, no dia Grande do Sul. O Sr. Marne A. Slonog, gerente industrial, informou a IN que, possivelmente em meados de 1971, a fábrica igua-

guana já estará apta a produzir e distribuir as diversas marcas de cigarros daquela importante indústria. O serviço de Terraplenagem e obras complementares estão a cargo da firma iguaquano CESP que, sob a direção de João Galdino Filho, está se firmando na especialidade.

**papeis** de arte  
RIVER PAPÉIS BENEFICIADOS LTDA.

AV. JOSÉ MARIANO dos PASSOS, 120/122  
C. Postal 9 - Tels: 8001 e 8002 - Nova Iguaçu - E. Rio

PAPÉIS COM IMPRESSÃO EM CÔRES EM BOBINAS E FOLHAS, BOBINHAS PARA MÁQUINAS DE CALCULAR, SACOS DE PAPEL CE LOFANE E KRAFT, FITAS ADEZIVAS, FIOS E FITAS PARA PRESENTES DE LUXO

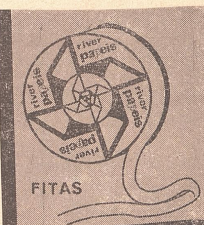

BOBINAS

SACOS

FIOS

CARTÃO PLASTIFICADO

REPRESENTANTE NO RIO DE JANEIRO  
**C. AFFONSO** COMÉRCIO de PAPÉIS Ltda.  
RUA RODRIGUES DOS SANTOS, 127/137  
TELS: 232-4108 e 232-6204



# MATANDO O TEMPO



WILSON PEREIRA BRAGA

## HORIZONTAIS:

1 — Produto apícola; 4 — Cano de moinho; 7 — Furo epidérmico; 8 — Famoso perfume indiano; 10 — Buraco para o jogo de pião; 11 — Que tem bons costumes; 13 — Antigo Testamento; 14 — A rainha das flores; 17 — Pedra de moinho; 18 — Nota... indicativa; 19 — Delonga; 21 — Prefixo: aproximação; 22 — Nome dado à pescada-amarela na Bahia; 25 — Qerido com predileção; 27 — Valor monetário da Itália; 29 — Uma viagem pela metade; 30 — Bico de verruma; 31 — (Pop.) Onde está?; 33 — Um Estado Nordestino; 35 — Queda; 38 — Espécie de flexa usada pelos antigos turcos; 39 — Solenidade; 41 — O fluido que respiramos; 42 — Adoravam-no os Egípcios; 43 — Pêso morto; 45 — Laço apertado; 46 — Funcionário agregado a outro, para auxiliar; 49 — Cachaças; 51 — Constar; 52 — Grande lago da Ásia Central; 53 — Idade geológica; 54 — Rio da Ilha Reunião.

## VERTICAIS:

1 — Forma reduzida de maior; 2 — (MT) Comprar garrotes para engordar; 3 — Espécie de bôlo muito macio; 4 — Corporação municipal; 5 — Divisão de peça teatral; 6 — A terra natal; 7 — Cachimbar; 9 — Abrigo para o gado; 10 — Rebuçado; 12 — Lama; 15 — Famoso califa árabe; 16 — Abandonado; 20 — Substância vegetal nutritiva; 23 — Bebida refrigerante no Norte; 24 — Mitra do pontífice; 26 — Pato real; 28 — O actínio; 30 — Infração à lei divina; 32 — Comediante; 33 — Branqueamento de roupa; 34 — Criadora; 36 — Vulgar, trivial, corriqueiro; 37 — Serra do Ceará; 40 — Basta!; 44 — Vento brando; 47 — Árvore que José de Alencar inspirou um romance; 48 — Uma inimiga da alegria; 50 — Ilha ao norte de Cuba; 52 — O amerício.

## CHARADISMO

### SINCOPADAS:

1 — A Mulher de cor **trigueira** fazia para a filha uma **boneca de trapo** — 3-2.

## ESCRITÓRIO TÉCNICO CONTÁBIL

### E JURÍDICO IGUAÇU

Despachante Oficial Copertino S. Bica

- \* CONTABILIDADE:
- \* DESPACHANTE:
- \* CORRETOR:

RUA GETÚLIO VARGAS, 20  
RUA PAULO FRONTIN, 19

Telefone: 2484 - Nova Iguaçu - Estado do Rio

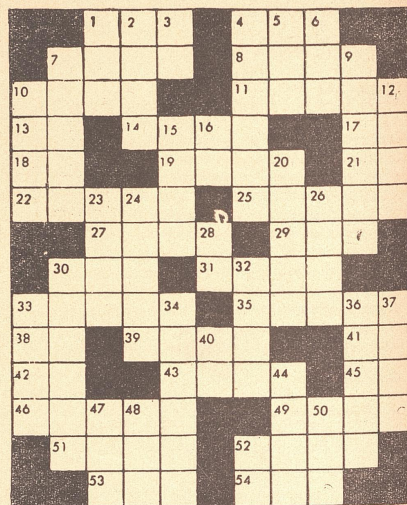

2 — Um indivíduo **pacífico** tem fama de **tôlo** — 3-2.

3 — O **caixeiro-viajante** não ficou satisfeito com o seu **quinhão** — 3-2.

4 — Quando vou a um **desfile militar** carrego um **pedaço de pão** — 3-2.

5 — O **aviador**, após a aterragem, acendeu com calma o seu **cachimbo** — 3-2.

## ADICIONADAS (Novíssimas)

6 — O **negro** nú foi **acidentado** — 2-3.  
7 — Na **imensidão** o **soldado** viu uma ave — 1-2.

8 — Traga a **cama** de lona **aqui**, ordenou a **mulher feia** — 2-1.

9 — Na aldeia de **índios** o **acusado** conversava com o **caipira** — 2-2.

10 — Fazer **versos** é um **sofrimento** de **poeta** — 1-2.

SOLUÇÃO NA PÁGINA 38

★ LEIA E DIVULGUE ★  
**IGUAÇU NEWS**

# Confraternização na River - Papéis

As comemorações de fim-de-ano começam no lar entre familiares, depois se estendem aos encontros com amigos e se completam entre empregadores e empregados, nos recintos de trabalho. É nesta oportunidade, que sentimos a grandeza do entendimento entre irmãos brasileiros. Em Nova Iguaçu e, particularmente no interior da River-Papéis, assistimos a reunião de Diretores, funcionários e convidados, sob um clima dos mais fraternais e de uma alegria contagiante. Dia 20 de dezembro. As máquinas pararam e o domingo estava mais lindo que nunca! Seus diretores: Claudino Afonso Esteves e José Afonso Esteves Júnior estavam felizes em poder proporcionar aos seus inúmeros empregados, momentos de tão grata satisfação. Momento de esquecer os normais desentendimentos que, naturalmente ocorrem durante o ano, buscando, padrões e empregados, a solução para o bom funcionamento da indústria.



Vemos o Sr. Afonso Diretor da firma, mostrando através de um quadro de ontem, o progresso atual da River.

## A INDÚSTRIA

Na oportunidade, o Sr. Claudino Afonso Esteves fez questão de agradecer a cooperação de todos, frisando que graças ao esforço e a união que caracterizam os seus funcionários, pôde a River-Papéis, chegar a uma produção diária de 15 toneladas de papéis, das mais diversas qualidades. A River fabrica: papéis com impressão a cores, em bobinas; bobininhos para máquinas de calcular; sacos-de-papel celofane e Kraft; fitas adesivas; fios e fitas para presentes, de luxo; cartões plastificados; cartões para embalagens e inúmeros outros artigos correlatos. É uma indústria que orgulha Nova Iguaçu, em poder abastecer todo o Brasil, sendo fornecedora de grandes firmas, como: Lojas Americanas, Lojas Brasileiras, Casa Mattos, Casa Cruz e inúmeras outras que figuram em seu fichário de boa clientela.



Sr. Claudino Afonso Esteves, Diretor da River, Valcir Almeida Diretor de IN, Joel Gonçalves dos Santos Gerente do BEG Agência B. Ribeiro, José Afonso Esteves Junior Diretor da River e Dionísio Bassi Diretor do Correio da Semana.

## PRESEÇA

Após o churrasco, a reportagem de IN e convidados especiais percorreram as dependências da fábrica, constatando uma perfeita organização de seções, higiene e ambiente funcional. Presente, se encontravam: Dr. Cial Brito, gerente do Banco do Brasil em Nova Iguaçu; Walter Alvarenga; João Batista dos Santos; Dr. Rios; Dionísio Bassi, diretor do "Correio da Semana", e Sra.; Valcir Almeida, diretor da Revista IN; Joel Gonçalves dos Santos, gerente do BEG; representantes de firmas fornecedoras, vendedores, funcionários e seus familiares.



Neste grupo vê-se os Diretores da firma, familiares, convidados e funcionários.

IGUAÇU-NEWS



## O NATAL

Além de cumprir com o que estabelece a Lei Trabalhista, no que concerne ao 13º salário, o Sr. Claudino Afonso Esteves (diretor-presidente), procedeu a distribuição de centenas de presentes aos filhos dos operários, dando provas de seu alto espírito de humanidade.



Os Diretores da RIVER, proporcionaram um Natal feliz aos filhos de funcionários com farta distribuição de presentes.



Neste grupo vê-se os Diretores da firma, familiares, convidados e funcionários. A RIVER é o orgulho de Nova Iguaçu!



Presente senhoras da sociedade entre funcionários e amigos, em festa de confraternização, no interior da fábrica de papéis RIVER, em Nova Iguaçu, onde não faltou a cordialidade e harmonia entre patrões e empregados.



Dia 4 de dezembro, quem soprou a primeira velinha de sua existência, foi o inteligente menino André Luiz, filho de Raimundo da Silva e Dona Izete da Silva.



A esquerda Sr. Claudino Afonso Esteves, Diretor e esposa Dona Odete Afonso Esteves. A direita Sr. José Afonso Jr. Diretor e sua esposa Sra. Deolinda Rosa Afonso. Ao centro seus genitores José Afonso e Maria Adelaide Esteves Afonso.

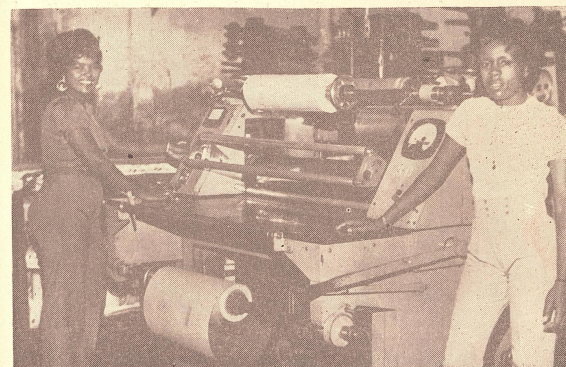

Pesando para a objetiva de IN fncionárias da RIVER mostrando como funciona a máquina de pastificação.

## ELA E A JUVENTUDE

Hoje, uma das grandes preocupações da mulher é prolongar a juventude o mais possível. Sabendo-se aceitar a passagem do tempo e as transformações da sociedade, então já se terá dado um grande passo para o êxito de prolongação de juventude. Atualmente a moda libertou-se de muitos preconceitos, apresentando-se em cores vibrantes e portanto alegres, possibilitando à mulher uma apresentação mais jovial.

Em um todo quase geral, encontramos as mulheres que aderem à maquiagem, possibilitando assim um maior encanto juvenil. Não resta dúvida, de que realmente com o uso da maquiagem a mulher se apresentará facialmente bem mais atraente, mas há quem diga que um rosto natural impressiona mais do que um maquiado. A maquiagem em si não é um mal. Toda moça ou senhora tem o direito de melhorar o seu aspecto físico, se quiser apa-

## DALILA LIMA LEITE

rentemente tornar-se mais jovem, porém o uso da maquiagem começa a ser prejudicial quando é levada a sério, e quando o tempo é pouco para dedicar-se a ela. O desejo de ser bela é legítimo, o modo de se tornar nem sempre. Bem, são inúmeras as maneiras de se prolongar a juventude, mas uma das principais, ou porque não dizer, a principal é a de saber cultivar o espírito. É pensar que cada dia é o mais belo da vida; é viver dinamicamente; é amar. É preciso ter uma boa reserva de vida interior, procurando criar ideias novas, novos centros de interesse e conhecimentos. É saber transmitir aos demais a maneira de ser feliz, focalizando sempre o lado melhor da vida. E assim a mulher se revestirá de agilidade, vida e portanto juventude. Referindo-se à mulher, Coelho Neto escreveu essa frase: "a mulher deve ser lentamente decifrável, como enigma que é: encanto a encanto."



## Paralelas e Boas

### NASCIMENTO

Quem está feliz pelo nascimento de um robusto menino, é o casal Celcinha-Jorge Siqueira Barbosa. O nôvo "pimpôlho" recebeu o nome de Adilson e seu signo é Sagitário, pois veio no dia 16 de dezembro.

### ENLACE

No dia 2 de janeiro, os jovens Ivone e Selomith se uniram pelos laços matrimoniais. Ela filha do casal Antonia-Oscar Maranduba Andrade, desfrutava de um grande círculo de amizades. Na casa dos pais da noiva, no Rancho Nôvo, os nubentes receberam amigos e parentes para uma choubada.

### DORALICE-ROBERTO

Realizaram, dia 5 de janeiro, o seu enlace matrimonial, unindo as famílias Almeida e Marques Lins. O ato religioso foi celebrado na Catedral de Nova Iguaçu e a recepção no Salão Paroquial. Grande foi o número de convidados, o que evidenciou o carinho do vasto círculo de amigos de que desfrutavam, os jovens nubentes.

### NOIVADO

Quem estreitou a aliança na mão direita, foi a inteligente Srta. Idalina Dias com o jovem José Antonio Rangel. Na residência, além das comemorações natalinas, dia 24 de dezembro, a família da jovem estava reunida para festejar o acontecimento.

### A MAIS BELA

A senhorita Angélica Campanille, do Instituto de Educação de Nova Iguaçu, foi eleita a mais bela estudante, no programa do "Velho Guerreiro". Nem só de palhaçada vive o Chacrinha. As vês sai coisa boa!

O Manequim Rosane Lúcia do "HC Modas" da GB, aniversariou dia 19 de dezembro de 1970.

\* \* \*

Rosângela Vasconcelos Brigagão, aniversariou dia 15 de dezembro de 1970.

\* \* \*

O casal Cial Brito, com 25 anos de feliz matrimônio, vai comemorar o seu jubileu de Prata dia 15 de fevereiro.

### ENGANO SÔBRE O "WC"

Certa ocasião, uma família inglesa foi passar as férias na Alemanha. No decurso dos seus habituais passeios, os membros da família repararam uma pequena casa de campo que lhes pareceu muito adequado para as férias. Indagando sobre o proprietário, souberam tratar-se de um pastor protestante ao qual pediram licença para percorrer a casa. Esta os agradou muito, não só pela situação, como também pelo comodidade, tanto que os visitantes fizeram um acordo com o proprietário, para alugarem a casa. Regressaram à Inglaterra, discutiram a planta da casa, quando repararam que casa não tinha "WC". Endereçaram, então, ao proprietário a seguinte carta: "Prezado pastor, como membro da família, que há poucos dias o visitou, a fim de alugar sua propriedade, na Alemanha, com a finalidade de usá-la no verão, gostaríamos que nos informasse sobre um detalhe que achamos fundamental muito lhe agradeceríamos se nos informasse o local onde se encontra o "WC".

O pastor que não conhecia o significado da abreviatura "WC" julgou tratar-se da capela da seita inglesa "White Chapel" e respondeu nos seguintes termos: "Recbi sua carta e tenho o prazer de informar que o local a que se refere, fica a doze quilômetros da casa. Isto é muito agradável, sobretudo quando se tem o hábito de ir lá frequentemente. Em tal caso, é preferível levar o que comer para lá, o dia inteiro. Alguns vão à pé, outros de bicicletas, visto não haver meios de transporte adequados. Há lugar para trezentas pessoas sentadas e cem em pé. Existe ar condicionado para evitar os inconvenientes de aglomeração; os assentos são de veludos. Recomenda-se ir cedo para obter-se lugar sentado. As crianças sentam-se ao lado dos adultos e todos cantam em cântico. Na entrada, fornece-se uma folha de papel para cada pessoa, mas no caso de atraso, pode-se usar a folha do parceiro ao lado. Existe amplificadores de som. Tudo que se recolhe durante o ato, é para as crianças da região. Fotografias especiais tiram fotografias para os jornais da cidade, de modo que toos possam ver as pessoas no cumprimento do dever tão humano". Atenciosamente, o Pastor.

### DE PLÁ LABORATÓRIO FOTOGRÁFICO EM CÔRES LOLITA DE PLÁ Fotógrafa

Stúdios e Laboratórios:  
AVENIDA AMARAL PEIXOTO, 55 — SALA 304  
Edifício TUPINAMBÁS  
Exposição e Vendas:  
RUA JOSE CLEMENTE, 13 — LOJA 1  
TELEFONE 2-2693 — NITERÓI

## O Bloco «Trocamos de Nome»

### DA HISTÓRIA DO E.C. IGUAÇU

Vamos matar a saudade. Recordar é viver, mas recordando revivemos um presente que se foi. O tradicional Esporte Clube Iguaçu, pelos idos de 1930, muito bem orientado por figuras de projeção, teve o início de sua atividade social. A vida social do querido clube iguaçuano teve muitos pioneiros, se destacando Ataíde Pimenta, Ayres Roza, Francisco Baroni. Em pouco tempo a rapaziada se uniu e formou o primeiro bloco carnavalesco "Vou preso Mas Não Toco". Era um bloco composto apenas pelos associados do clube que passou a ser a principal atração do nosso Carnaval.

A coisa ia muito bem até que, em 1937 ou 1941 (não se precisando o ano), o Delegado de polícia, então Dr. Lourival Alcântara negara o Alvará para o bloco sair às ruas. O fato causou grande revolução na cidade e o Delegado explicou: "isso é um desrespeito à polícia". O que vocês querem é me glosar com essa história de "vou preso mas não Capino" — Mas Doutor, não é nada disso, ponderou um do grupo, o nome do bloco é "Vou preso mas não toco". — Eu sei, mais não posso recuar e se insistir eu «Méto» todo mundo em cana.

Sem outra alternativa, a rapaziada resolveu mudar o nome do bloco para: "Trocamos de Nome". Só assim puderam sair às ruas!

Com os comentários, a glosação já estava feita e, tudo por um úni o motivo: o delegado costumava colocar os seus presos para capinar as ruas. Os foliões mais animados faziam uma parada na casa do Manoel Andrade (grande exportador de laranja), bem como uma outra no Bar Elite e à noite a ceia na casa do Ângelo de Gregório. Durante a passeata da folia, eram arrecadados alguns níqueis, dos quais uma parte era para custear algumas despesas e o restante era entregue ao Bar do Clube, para pagar os comes-e-bebes da rapaziada até o português do bar determinar que a verba havia estourado. Os anos foram se passando mas o tradicional e querido bloco carnavalesco continua firme de pedra e cal, embora com o nome atual "Bloco de Iguaçu".



CARNAVAL DO ESPORTE CLUBE IGUAÇU DE 1941 — Francisco Baroni (Chico) Otávio Gomes, Jorge, Irmãos Garrido, Otacílio Soares, Altamiro Baroni, Artur Soares, Manoel Quaresma, Carlinhos Villela, Osmar Laporte, Bili. (Sentados) — Ayres Roza, Nelson Soares Waudemar, Amadeu Cafunga, Manoel Ribeiro, José Rosa, Altair Soares, Cuca. (Bloco trocamos de nome).



Carnaval de 31 no E. C. Iguaçu, vemos Srts. da sociedade da época, com suas longas tranças, e cavalheiros de palitô e gravata que como foliões famosos se divertiam a valer: Dr. Manhães, Ayres Roza, Tatu, Gaião, Cel. Nicolau, Dr. Deoclécio Machado, Paulinho Di Gregório, Manoel de Andrade, Carmine Verdeiro, Carmelita Brasil, Jarbas Cordeiro, Silvino Azeredo, Mário Azeredo, Luiz Amaral, Nilo Belém, Nicanor Gonçalves e João Ferreira.



## POEMA

### "RESIGNAÇÃO"

Louco de ciúme, segui teu caminho  
Teus passos, tua sombra  
E fui até teu ninho  
Corri plagas estranhas  
Ecoando ao vento teu nome  
E meus desejos se iam e não vinham

Vi o passar das horas ardentemente  
Esperando célere o teu regresso  
E fui pedindo ao infinito  
Tentando dar a conhecer meu grito  
E nos céus sumiram meus desejos  
Que, apesar de tudo, ainda peço.

Cansei-me e entrei na realidade  
Vi os mistérios insondáveis, as emoções  
Os designios da vida, a ilusão  
Perdi-me no tempo e no espaço  
E hoje, o que apenas faço  
É sentir e ter resignação.

EDMILSON WANDERLEY

## Nova Loja

Com a presença de autoridades municipais e convidados especiais, a Dorex inaugurou, dia 14 de dezembro, o seu loja à Rua Amaral Peixoto, 265, com a finalidade de melhor atender ao público iguaçuano, dado à sua melhor localização e aspectos funcionais. É a expansão do comércio da "cidade que mais cresce". A Dorex que mantinha um variado sortimento de eletrodomésticos na sua antiga loja da Rua 13 de Maio, continua no mesmo ramo e oferecendo melhores condições de aquisição de suas mercadorias. O novo estabelecimento teve como padrinho, o Sr. Alberto Matheus e como orador, o Sr. Izidor Weiss. Ao ato compareceram, além de familiares dos dirigentes da firma, as seguintes personalidades: Sr. Davi Weiss, Luiz Gonzaga, Dr. Paiva Muniz, Bernardo Chaladowski, Paulo Blanc, representantes de firma, as seguintes personalidades: Sr. Davi Weiss, Luiz Gonzaga Canela, Dr. Paiva Muniz, Bernardo Chaladowski, Paulo Blanc, representantes de firmas fornecedoras e de organizações bancárias. No setor promocional, a Dorex conta com a eficiência de Newton Barbosa e Celso Chaladowski.

# Drogaria Iguassú

A. MOSCOSO

RUA MARECHAL FLORIANO PEIXOTO, 1954 — Telefone 2355

NOVA IGUAÇU

CUMPRIMENTA AOS IGUAÇUANOS E AS  
AUTORIDADES CONSTITUIDAS, PELA PAS-  
SAGEM DO 138º ANIVERSÁRIO DA CIDADE.



## ARTE PÚBLICA

Para as manifestações de arte pública, que o Museu de Arte Moderna vai realizar nos dias 24 de janeiro em seus jardins, qualquer pessoa poderá participar, desde que chegue com disposição suficiente para "trabalhar", criando seus próprios objetos, que o Museu vai fornecer, tais como bobinas usadas, fios, cordas cordões, fitas, arames, linhas, lãs etc. Todo esse material será espalhado no pátio do Museu para quem quiser, realize livremente suas obras. Essa manifestação terá início a partir das 9 horas da manhã e término previsto para o anoitecer. Será um Domingo de Papel, o dia 24 de janeiro, pois o material para trabalho, será exclusivamente papel, papelão, restos de embalagens, bobinas de papel etc., e Um Domingo por Um Fio, será dia 21 de fevereiro. Se o leitor, estiver interessado em ver algo diferente, vá até lá, sem inibição.

## PICASSO

O célebre quadro de Picasso, "Guernica", que serve de ilustração para esta página, que evoca o bombardeio dessa cidade pela aviação nazista, pintado em 1937 só será devolvido à Espanha, no dia em que "os direitos individuais voltarem a existir no país", conforme acordo firmado pelo pintor com

# Artes Plásticas

ALOISIO LEONE

o Museu de Arte Moderna de Nova York, que possui a obra. O acordo, segundo pessoas relacionadas com Picasso, envolve todos os desenhos, pinturas e estudos correspondentes que figuram naquele museu. O quadro "Guernica" é considerado, por Picasso, como propriedade do Governo republicano espanhol no exílio, que o adquiriu. Igualmente por motivos políticos, o célebre pintor acaba de proibir a inauguração oficial do Museu de Barcelona, ao qual havia doado 800 obras.

## "CRISTO E A ADULTERA"

A escultura de Rodolfo Bernadelli, "Cristo e a Adúltera", se encontra, agora em lugar de honra, na entrada do Museu Nacional de Belas Artes, depois de ser transportada por quinze homens, num tempo de três horas, de imenso cuidado, de uma sala para o "hall" do segundo andar. Com a nova direção do Museu, a cargo da professora Maria Elisa Carnazoni, tem-se verificado muitas reformas no Museu, que tem surpreendido muita gente com pouco menos de dois meses se podendo sentir, que realmente corre "sangue novo" no MNBA.

## DECORAÇÃO

Dizem que a decoração das ruas de Nova Iguaçu, para o Carnaval-71, será nos mesmos moldes dos anos anteriores, ou seja "Quebra Cabeça".

## CUIDE BEM DO SEU CAPELO

MARA

Para conservar a beleza dos cabelos, não pense que é preciso perder horas seguidas no instituto de beleza fazendo tratamentos complicados. Com um pouco de boa vontade, você mesma pode conseguir um cabelo maravilhoso.

Aqui estão alguns cuidados importantes:

1 — Se eles estiverem muito secos, dê um jeito de queimar as pontas quebradas com a chama de uma vela. Depois, faça uma massagem com óleo vegetal.

2 — Se estiverem muito oleosos, procure lavar duas ou três vezes por semana com xampu de ovo ou limão.

3 — Se quer que eles fiquem mais lisos, é só enxaguar com uma mistura de sumo de limão e um pouco de vinagre (o vinagre é ótimo para fixar a cor).

4 — Para quem já foi loira e deseja voltar à cor natural, existem várias soluções: chá de camomila, rinsagem ou produtos descolorantes.

5 — Para cabelos opacos, grisalhos, a titura é a solução ideal. Se você não está satisfeita com a cor do seu cabelo, não custa mudar. Agora existem produtos que, além de tingir, limpam e fortificam os cabelos, sem aquelas desvantagens de ressecamento e queda. Instant Color de Clairol, produto americano, já lançado à venda no Brasil, é uma espécie de banho colorante. Para aplicar, use luvas de borracha, antes de lavar os cabelos como de costume. Massageie bem a cabeça toda (aliás, isso se deve fazer sempre, mesmo usando xampus comuns), enxágue com água morna, e depois enrole. Uma caixa de Instant Color, contém um par de luvas plásticas e dois vidros de líquido para tingir. Custa 11 cruzeiros.

De todos esses cuidados, a limpeza é o mais importante. Procure manter os cabelos bem limpos. Assim eles ficarão cada vez mais bonitos.



## UM SINGULAR JUBILEU DE OURO!

Escreve: BARBARA HELIODORA

Arthur Barroco, apóstolo da Filatelia em Nova Iguaçu, completou nesse setor de atividade, o seu "JUBILEU DE OURO", cinquenta anos de colecionismo, 22 anos de jornalismo filatélico, publicando a sua radada n. 1.000.

O nosso ilustre e inteligente biógrafo, começou a sua "carreira" de filatelista, com uma série de coleções doadas por um tio que, regressava à sua terra natal. Daí começou a "bola de neve..."

Como jornalista-filatélico, deu os seus primeiros passos em "O JORNAL BATISTA", do Rio de Janeiro. Durante 16 anos, dirigiu as colunas filatélicas de todos os órgãos da Denominação Batista Brasileira. De 1965 até a presente data, passou a emprestar a sua assistência ao Correio da Lavoura e Iguacu-News, ambos de Nova Iguaçu.

O nosso Barroquiano já participou de inúmeras exposições, sempre com honrosas coleções. Possui 36 classificadores contendo 18.000 selos. Nessa "salada-filatélica", são encontradas inúmeras raridades: "Brasil-Império", "Inclinados", "Olhos-de-Cabra", "Olhos-de-Gato", "Tcaros", da Varig; "Revolução de 1930", "Revolução Constitucionalista", "Cardeal Pacelli", "Carlos Gomes", "Império Austro-Húngaro (uma maravilha)", selos com sobre-cargas, "Tête-bêche", Variedades, enfim, um tesouro guardado a sete-chaves... Suas seções filatélicas já receberam 32 diplomas e 25 medalhas em exposições nacionais e internacionais.

É sócio-fundador da ABRAIOF (Associação Brasileira de Jornalistas Filatélicos), sócio-correspondente do Núcleo Filatélico Mirandês, de Miranda do Douro, Portugal; Delegado no Brasil, da Associação Filatélica Mariana, de Valença, Espanha; Patrono da Escolinha de Filatelia e do Clube do Selo.

"É dotado de formação religiosa cristã, espírito filantrópico, capacidade profissional de trabalho, funcionário-padrão, "herói da Segunda Guerra Mundial, e reserva moral da pátria", disse ele um dos órgãos ao qual vem prestando colaboração há muito.

Publicou os seguintes livros: "O SELO POSTAL CONTA HISTÓRIAS", "ABC DA FILATELIA", (a obra filatélica mais vendida no Brasil), "ILUSTRAÇÕES PARA SERMÕES E PALESTRAS" e "NOS DOMÍNIOS DA PRÉCE", editados pela Casa Publicadora Batista, do Rio de Janeiro.

Ao mestre Arthur Barroco, grande figura humana, nós desejamos longa e fecunda vida, no seu mister de instruir e difundir a "sua" Filatelia, como tem feito até aqui.

## Conheça Sua Pátria

YEDA LUCENA DE SOUZA

PARÁ — Limita-se com as Guianas e Oceano Atlântico, ocupando uma área de 1.229.983Km<sup>2</sup>, com estimativa superior a 2 mil habitantes; destaca-se pelo seu alto nível cultural, comercial e industrial. A faixa central do Estado, localizada à margem do Rio Amozonas, apresenta superfícies que oscilam de zero a duzentos metros de altitude, sendo planície de origem quaternária; ao norte, na fronteira com as Guianas a altitude varia de duzentos a seiscentos metros, o mesmo acontecendo no extremo Sul, onde todavia nota-se um relevo ondulado, com algumas chapadas; suas principais serras estão localizadas nas fronteiras do Brasil com as Guianas: Tumucumarque e Acaraí.

Verifica-se a presença do maior Rio do Mundo — o Amazonas — do qual recebe como seus afluentes os rios Tapajós, Xingú, Tocantins e outros. Seu clima equatorial, sendo que as Estações são mais determinadas pelas chuvas que pela temperatura. É possuidor da maior Ilha do Brasil — Marajó — onde dominam os campos inundáveis e no seu litoral a vegetação característica, também localizada nos dois estuários formados pelo Rio Amazonas, quando desemboca no Oceano Atlântico. Grande parte da área desse Estado é coberta de florestas equatoriais latifolheadas, onde predominam as terras firmes.

De maior importância econômica é o cultivo da borracha, da castanha do Pará, da batata, da macaranduba, raiz do tumbó, tucum, luta, pimenta, cacau e criação de gado. Destacam-se ainda os Enxertos de Aquardentes, exploração de ouro, cristal de rocha, diamantes e indústria madeireira. A pesca tem seu maior desenvolvimento na Ilha de Marajó.

Pará é o Estado da Região Norte mais bem servido de transporte — possui a Estrada de Rodagem que liga suas principais cidades. Inicia neste Estado, uma das mais importantes rodovias do Brasil: a Belém-Brasília; As Estradas de Ferro são de pequenas extensões, mas a navegação fluvial é bem intensa e de muita importância, principalmente para o escoamento da produção, através do Porto de Belém, considerado o 5º do país. O aeroporto Val de Cans, em Belém, é escala de vários voos nacionais e internacionais. Suas cidades principais são: Santarém, Marabá, Bragança, Obidos, Breves e Belém (capital).



# COLÚMBIA

COMPANHIA NACIONAL DE SEGUROS GERAIS

Um Símbolo de Tranquilidade em Seguros

RENOVE O SEGURO DO SEU AUTOMÓVEL

AV. ALMIRANTE BARROSO, 81 - 6º ANDAR GB

TELEFONE : 232-9696

EM NOVA IGUAÇU DISQUE 2380

NO MEIER: RUA DIAS DA CRUZ, 155 - SALA 304

TELEFONE : 249-6868



# PLUMA

## LÁPIS ESFEROGRÁFICO

- Ponteira especial patenteada
- Cores: azul, preto, verde e vermelho
- Carga LONGA VIDA substituível
- Tipos de escrita: fina e média



UM PRODUTO  
*Compactor*

Cia. de Canetas Compactor

Sede: Nova Iguaçu — R.J.  
Rodovia Pres. Dutra, km 17½  
Telefones: 2479 e 2579

Escritório: Rio de Janeiro - GB.  
Av. Pres. Vargas, 542 - Gr. 703  
Tels.: 243-7432 e 243-9258

Escritório: São Paulo - Capital  
Largo da Polvora, 96  
Tels.: 278-0507 e 278-3848