

# Correio da Lavoura

DIRETOR-GERENTE:  
AVELINO DE AZEREDO

Fundador: Silvino de Azeredo  
Registrado no Departamento de Imprensa e Propaganda (DIP)

DIRETOR-SECRETÁRIO:  
LUIZ DE AZEREDO

ANO XXVII

Nova Iguaçu (Estado do Rio), Domingo, 11 de Abril de 1943

N. 1.360

**"Tracei um plano administrativo que procurarei executar com o apôio e a colaboração do povo em geral e das classes produtoras em particular", disse o ilustre Prefeito Municipal em importante entrevista ao CORREIO DA LAVOURA**

## A LÁPIS...

### Aprendizagem industrial

Sociólogos e pedagogos, dos principais centros de cultura do nosso país, de há muito clamavam contra a negligência dos poderes da Velha República pela necessidade inadiável da criação e disseminação, pela vastíssima Terra de Santa Cruz, da aprendizagem agrícola e industrial.

Tinhamos um simulacro de ensino prático, no preparo dos nossos futuros técnicos, salvo exceções raras, dentre as quais poderemos destacar os Estados de S. Paulo e Minas Geraes.

Felizmente o Estado Nacional, sob a diretriz suprema do sr. Getúlio Vargas, bem tem compreendido a importância de todos os problemas educacionais, inclusive os que se referem à proteção à família, de forma racional, humana e progressista.

Sem maiores circunlóquios, passamos para estas colunas, com a devida venia, a expressão de autorizado órgão da imprensa carioca:

O contínuo aperfeiçoamento dos operários qualificados ou semi-qualificados jamais entrou em grande monta na cogitação dos governantes.

Adestrados quase que por intuição, os trabalhadores das indústrias de qualquer natureza evoluíram por seu próprio esforço, sem encontrar uma orientação determinada por ordens superiores ou mesmo o meio de alcançá-la. Os prejuízos dessa tal situação hoje se compreendem perfeitamente. Valores diversos ficaram sem um aproveitamento maior, tão somente devido ao amparo simples que lhes faltava e que se resume nesta palavra: aperfeiçoamento.

Nós já dispomos dum serviço organizado para enfrentar essas coisas e conseguir, consequentemente, para os nossos trabalhadores, essa orientação que lhes faltava e que irá assegurar-lhes uma sensível melhoria de seu trabalho, seja sob o ponto de vista do rendimento, seja sob o ponto de vista técnico, o que, em última análise, significa trabalhar pelo desenvolvimento econômico do próprio país, pela

o nosso Município, um dos mais futuros do Estado. — Abastecimento de água para Nilópolis, Meriti e Caxias. — Terminação do saneamento da zona rural. — Rede de esgotos. — Pavimentação dos principais logradouros públicos. — Ajustamento da rede rodoviária municipal ao Plano Rodoviário Estadual. — Industrialização da laranja. — A pequena lavoura, um dos fatores econômicos de grande importância. — Educação. — Proteção à infância e à velhice.

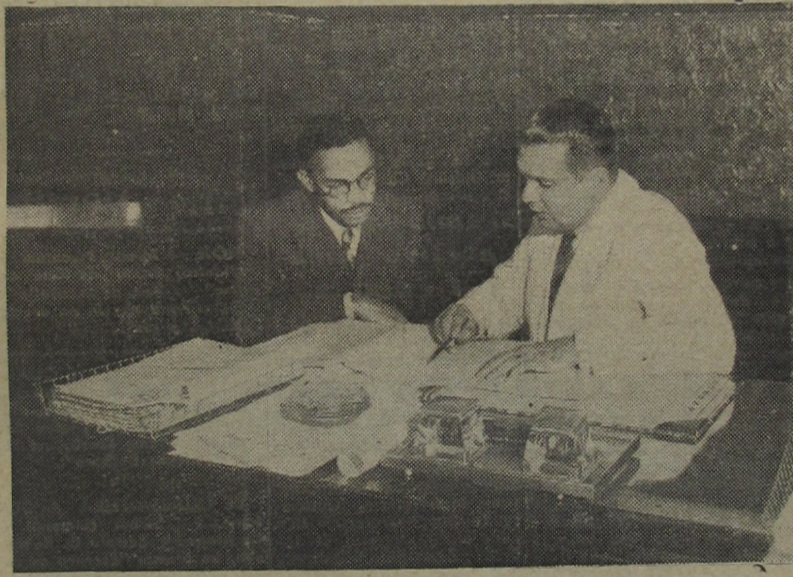

O eng. Bento Santos de Almeida falando ao diretor-secretário deste jornal (texto na 3ª. página)

## Falta de base

Poucos anos como este se registam na história do ensino neste país em que tenha havido tão alarmante porcentagem de reprovações nos exames vestibulares para nossas escolas superiores. Em autorizado parecer, o reitor da Universidade do Brasil, prof. Leitão da Cunha, afirma que o impressionante "record" de reprovações é devido principalmente à insuficiência do nosso ensino secundário. O "aperto" dos exames vestibulares de nossas escolas superiores, civis ou militares, é tradicional e muito nos honra, pois lamentável seria que não passassem por uma prova de fogo os rapazes destinados a constituir as elites intelectuais do país. O nosso ensino secundário, da proclamação da República a esta parte, tem passado por altos e baixos, mais por baixos do que por altos, atravessando crises difíceis até chegar à maior crise de sua história. Com efeito, é verdadeiramente alarmante o estado dos conhecimentos básicos de nossa mocidade. Basta ler o que certos engenheiros, médicos e advogados escrevem para verificar que muitos desses meios passaram em brancas nuvens pelo curso secundário. E, como do secundário depende o ensino superior, podemos avaliar o grau de preparação desses profissionais ou, melhor, de sua profunda ignorância.

Chegamos a um ponto tão grave que o ministro Gustavo Capanema viu-se obrigado a arcar com a responsabilidade de emprender uma reforma do ensino. Causa necessária e imprescindível, essa reforma deverá marchar paralela a

(Conclue na 5ª página)

## CORTES E RECORTES

Em 1835, um inglês, por nome W. Greener, inventou o cartucho, porém o governo britânico desprezou o invento, por considerá-lo pouco prático para as armas de fogo.

O suprimento principal dos modernos exércitos não é o genero alimentício, mas a gasolina. Sem o combustível não poderá vencer, o que pode fazer, mesmo com fome e sede...

Houve tempo em que o louro era considerado símbolo da ressurreição.

continua melhoria de sua produção.

Ainda agora estão sendo publicados os editais chamando à inscrição nos cursos de aperfeiçoamento de operários de indústria. Os trabalhadores de oficina terão oportunidade de aprender nesses cursos o emprego de fórmulas, frações decimais e de polegadas, linhas, planos e ângulos, tudo, enfim, que se refere à geometria aplicada à indústria. Haverá cursos de desenhos técnicos e de desenhos industriais; de tecnologia do ferro e dos metais usados, das madeiras e dos trabalhos de marcenarias. Estudarão o manejo dos instrumentos de precisão e o seu exato emprego.

Em síntese: os cursos do Serviço Nacional de Aprendizagem Industrial tem essa relevante finalidade, que é preparar operários verdadeiramente técnicos e aperfeiçoar os conhecimentos dos já especializados, assegurando-lhes melhor rendimento na sua arte. Uma providência simples, à primeira vista, mas de vantagens inquestionáveis para a nossa indústria e o nosso progresso. Podemos afirmar, sem receio de contestação, que os comentários dos ilustres confrades da Capital da República tem sido objeto de estudos do CORREIO DA LAVOURA, desde os seus primeiros números, na aspiração máxima de um Brasil forte, invencível.

Silvino Salveira

CORREIO DA LAVOURA

ORGÃO INDEPENDENTE  
Registrado, de acordo com o decreto federal n. 2472, de 14 de julho de 1934, no Cartório do 7º Ofício de Notas.

Fundador:  
Silvino de Azeredo

Publica-se aos domingos

ASSINATURAS:  
Ano ..... Cr\$ 15,00  
Semestre ..... Cr\$ 8,00  
Trimestre ..... Cr\$ 5,00  
Num. avulso ..... Cr\$ 0,30  
N. atrasado ..... Cr\$ 0,40

AVISOS

Preço por centímetro:  
1ª página Cr\$ 2,00  
Pag. Impares ..... Cr\$ 1,50  
para bu  
Indeterminadas Cr\$ 1,00

Publicações à pedido,  
preço por linha: Cr\$ 0,50

Para anúncios a longo prazo,  
descontos especiais.

Toda correspondência sobre  
bre anúncios deve ser dirigida  
à gerência deste jornal.

Rua Bernartina Melo, 2075  
TELEFONE 180

NOVA IGUAÇU - E. DO RIO

Plantem  
cajuzeiros

RIO - (L. A.) - Devido  
precária de óleo de castanha  
caju nos Estados Unidos, os  
industriais brasileiros deste  
país estão animando os seus  
agricultores a plantarem  
caju. O cultivo de castanha em  
nosso país é muito antigo,  
sendo pago a 35 centavos,  
com o altamente compensador  
de que os indústrias regu-  
lados no Serviço de Infor-  
mção Agrícola do Ministério  
da Agricultura compram todas  
as quantidades de castanhas  
que lhes forem oferecidas.  
A importância desta cultura  
é tanto maior quanto o consumo  
de óleo de castanha nos Estados  
Unidos tende a aumentar cada  
vez mais.

GENERALMENTE não  
poda a mangueira,  
uma subtender esta árvore,  
a que se chama poda de  
peça, consistindo pela  
minuição dos galhos  
ou docres. Na Índia,  
também se procede.

Trabalhos  
Na redação deste jornal

tem caro!

matéria

BOBO

NDE

ermes

colegiais

nos Er\$ 62,00

65,00

70,00

75,00

78,00

ente!

tem cor firme

he.

fontos em

e 5 a 18 anos

de Nova Iguaçu

oriano, 1988

ta cidade



Vidas e inteligência á disposição do Brasil

A mensagem da data aniversária da A. B. I.

A Associação Brasileira de Imprensa dirige á opinião pública e especialmente á imprensa a seguinte mensagem pela data do seu aniversário: — "A Associação Brasileira de Imprensa, ao completar seu 35º aniversário, abençoa todas as circunstâncias prósperas que lhe têm favorecido o desempenho de sua alta missão, bem como a própria adversidade que tantas vezes melhor lhe acrisolou os ideais, sem se esquecer todavia de testemunhar o seu mais vivo reconhecimento, em tão expressiva data, a todos os colegas do país inteiro que a têm assistido de sua gentileza e simpatia, de sua solidariedade e força invencível do espírito de classe e de patriotismo. Quer ainda neste dia a A. B. I., reafirmando o seu apreço e gratidão ao Presidente da República, a que devemos, entre outras provas de inquestionável estima, a que cimentou e permitiu se alcançasse o edifício de que todos nos orgulhamos, formular, neste instante em que sauda a todos os homens de imprensa e aos seus benfeitores, o voto pela vitória da civilização contra os seus opressores e pelo advento rápido da paz, que há-de restaurar, com a nossa felicidade, e de toda a espécie, e dilatar a fama da imprensa brasileira, cujos servidores não oferecem apenas a sua inteligência á República, porque deixam ainda á disposição dela as suas vidas, se preciso for. — HERBERT MOSES, presidente".

A postos, senhoritas!

A Recebedoria de Rendas da 4ª zona precisa de 2 moças para exercerem o cargo de "praticante de Escritório".

A remuneração é de Cr.\$ 300,00 mensais.

Na sede dessa repartição, á rua Getúlio Vargas, 118, serão prestadas todas as informações necessárias ao preenchimento das vagas acima citadas.

A educação através dos séculos ou entre os povos

Pelo Prof. HALIN PHARÉS, lente do Ginásio Leopoldo

IV
A educação era feita em casa e na escola; em casa, as meninas aprendiam os serviços domésticos; não iam á escola, e a educação, que era regulada pelos ritos, consistia no silêncio e na obediência cega; os meninos aprendiam os nomes dos principais objetos, elementos de geografia e as principais regras da civilidade; aos dez anos iam á escola onde estudavam leitura, escrita (decorando e pintando sinais), calculo e ginstica; decoravam os livros de Confúcio que versavam sobre palavras do mesmo escritor. Os meninos das classes mais elevadas estudavam literatura e outros aprendiam a cavalgar e a manejar as armas.

Os dois grandes reformadores da China, Lao Tseu e Cong Tseu, eram opostos em sua doutrina; o primeiro tinha a idéia do progresso, não sendo por isso acatado, e o segundo conseguiu fazer vingar a moral conservadora. A mulher não era considerada.

Passemos agora aos índus:
A educação dos indianos era baseada no principio das castas: cada classe era educada de maneira diversa, a família era sagrada, sendo o poder do pai ilimitado, a ponto de matar os filhos sem cometer crime; fóra da casta tinham este poder o mestre e o príncipe, por representarem o pai. No meio deste povo apareceu o grande sabio Buda, que reformou a religião deixando de lado a educação. Ele instituiu o livro Vedos que contava um Deus unico, mais tarde chamado Bramane, donde haviam saído todos os povos e que deveriam a ele voltar. Da cabeça do Bramane saíram os bramanes que constituíam uma classe teocrática, de ordinario composta dos sacerdotes e que era santa; dos braços saiu uma classe nobre: a dos guerreiros; dos lados saíram os mercadores que tinham alguma consideração; e dos pés saíram os sudras, que eram desprezados, tinham de ser servos toda a vida e, se fossem muito bons, quando morressem nasceriam noutra geração em uma classe nobre. Os educadores eram sacerdotes que, por serem donos da educação, ensinavam em todos os lugares: religião, moral, leitura, escrita e calculo.
Na moral ensinavam a observancia dos ritos religiosos, a obediencia cega aos bramanes, ao príncipe e ao pai. Os guerreiros e mercadores aprendiam com os companheiros o que precisavam para sua casta.

VIDA SOCIAL

DATAS INTIMAS

- Fizeram anos neste mês:
— 5, sr. Manoel Soares Pereira, zeloso e estimado funcionário dos Correios nesta cidade;
— 5, d. Risoleta Pimenta, esposa do cirurgião dentista Francisco Pimenta;
— 6, sr. Gilberto Argenta, proprietário da Agencia Ford nesta cidade;
— 6, d. Naneí Lemos de Azevedo, esposa do sr. Silvino de Azevedo Filho;
— 6, menina Edí Leila, filha do sr. Jorge Borghi e de d. Guilhermina Gomes Borghi;
— 6, d. Carolina Barbosa Pereira, progenitora do sr. Nicenor Gonçalves Pereira;
— 9, profa. Albertina Trigueiro;
— 9, menino Nelmo, filho do sr. Pedro Manuel da Silva e de d. Alba Cardoso da Silva;
— 10, sr. Humberto Caolino;
— 10, sta. Lucia Castelo da Silveira, residente no Riachuelo;
— 10, d. Palmira Flores Braga, esposa do construtor civil, Frutuoso Rodrigues Flores;
— 10, d. Maria José Figueira do Araujo, esposa do sr. Joaquim de Araujo;
— 10, Jovem Florentino Rodrigues Flores.
Fazem anos hoje:
— sr. José Antonio Garrido, funcionário da Cia. Siderurgica Nacional;
— d. Ilea Nunes Chaves, esposa do sr. Oldemar Chaves.

Gremio Litero-Esportivo Amaral Peixoto

No Instituto Educativo Julio de Abreu Gomes, de Nilopolis, dirigido pelo prof. Frederico Burgos, fundou-se recentemente, por iniciativa de seus alunos, o Gremio Litero-Esportivo Amaral Peixoto, que tem a seguinte Diretoria eleita:

Presidente, Armando Ribeiro; vice-presidente, Newton Ciani Marins; 1º secretario, Guttemberg Amado; 2º secretario, Erico dos Santos Pereira; 1º tesoureiro, Zanir Souza Torres; 2º tesoureiro, Sebastião Juliano; diretor de Esportes, Sídney Dias Bergot; vice diretor de Esportes, Eneli Pinheiro Lessa. Vogais: Elza Reis de Carvalho, Jamile Batule, Iara Rocio, Maria de Lourdes Souza, Odila Maria Gomes, Pader de Araujo e Silva e Arlete Guiegues.

Farmácias de plantão

Farmacia Central — Rua Marechal Floriano, 2194. Telefone, 16.

Farmacia Santo Antonio — Praça 14 de Dezembro, 52-A. Telefone, 12.

DOENÇAS DO ESTOMAGO, FIGADO E INTESTINOS
SAL DE CARLSBAD
EFFERVESCENTE DE GIFFONI - ANTI-ACIDO - CHOLAGOGO - LAXATIVO
FRANCISCO GIFFONI & CIA. - RUA 1º DE MARÇO, 17 - RIO

2ª edição de aniversário

DR. BERNARDINO FONSEGA

Após um periodo regulamentar de ferias, acaba de reassumir o cargo de Delegado Regional, que vinha sendo ocupado pelo dr. Paulo Fróes Machado, como suplente, o dr. Bernardino Fonseca que, em nosso meio, já conquistou um numero apreciavel de amigos e admiradores.

Professora Maria Madalena

Ha poucos dias, distinguu esta redação com sua amavel visita a profa. Maria Madalena de Souza Aguiar, enfermeira diplomada, que se encontra atualmente em servico no Centro de Saude local.

Neste numero publicamos uma colaboração da profa. Maria Madalena.

Cine Verde

HOJE — Jornal Nacional e da Metro; inicio do filme em serie: "O homem de aço"; e Douglas Fairbanks Jr. no drama: "Irmãos Corsos".

AMANHÃ, TERÇA E QUARTA-FEIRA — Jornais Nacional e Paramount; e Bela Lugosi, no drama: "Zombie, a Legião dos Mortos"; e Bing Crosby, no filme: "Sinfonia Barbara".

DE QUARTA-FEIRA A DOMINGO — Jornal Nacional e da Metro; e Edward G. Robinson, no drama: "Escravo de um erro"; e a continuação do filme em serie: "O homem de aço".

Horario do expediente do sr. Prefeito Municipal

O eng. Bento Santos de Almeida, Prefeito Municipal, determinou o seguinte horario para o seu expediente:

Segunda-feira (Agencia de Meriti) — Até ás 14 hs., despacho de expediente e das 14 ás 16 hs., Audiencia publica.

Terça-feira (Prefeitura) — De 13 ás 15 hs., despacho com os Chefes de Serviço e das 15 ás 17 hs., Audiencia publica.

Quinta-feira (Prefeitura) — Das 13 ás 15 hs., despacho com os Chefes de Serviço e das 15 ás 17 hs., Audiencia publica.

Sexta-feira (Agencia de Caxias) — Até ás 14 hs., despacho de expediente e das 14 ás 16 hs., Audiencia publica.

Sabado (Prefeitura) — Até ás 12 hs., despacho com os Chefes de Serviço.

Antonia da Conceição Trigueiro

Seus filhos, noras, genros e netos agradecem, penhorados, todas as manifestações de conforto, carinho e pesar, que lhes foram dispensadas por ocasião do seu falecimento e convidam para a missa de 7º dia que fará celebrar em sufragio de sua bonissima alma, no altar mór da Igreja Matriz desta cidade, ás 8 horas do dia 12 do corrente.

Nova Iguaçu, abril de 1943.

Coisinha...

Todos suspiravam profundamente á sua passagem, toda encantamento, e tinham suas esperanças... Daí o S. M. (C.) ter desiludido muita gente, pois conseguiu para ele só, com incrível egoismo, todas as atenções da bela R.

Um certo mocinho "cafu no lego" da robusta barramansense e não tem pressa alguma de sair da "prisão", que parece gostar imenso...

O ciclista J. tem outra profissão: a de deixar as suas namoradas irremediavelmente perdidas

A lind. morena apareceu aqui por um descuido. Muitos correram ao seu encontro, mas o G. levou a melhor e a traz sempre segura pela mão...

DR. COISINHA

Tracéi um plano de colaboração

Noticia recentemente pelo sr. Interceder Federal neste Estado para o alto cargo de Prefeito desta Municipio, o sr. Ricardo Xavier da Silva, cuja exercendo da Prefeitura de Santos de Almeida, mais de um lustro, o eng. ciencista do Rio de Janeiro, tem sido o melhor das impressões aos iguaçuenses e a todos os que aqui vivem, pelo seu dinamismo extraordinário e pelo seu propósito de administrar laboriosamente a administração deste futuro Município. Assim, a fim de bem cumprir a missão que lhe foi confiada, visando o Governo o progresso e a grandeza de nossa terra.
De fato, a expa. o novo Governador de Nova Iguaçu, em um dos valores autenticos de sua geração, homem de reconhecida capacidade de trabalho e que, por isso mesmo, tem sido distinguido pelos nossos governantes com a nomeação para cargos importantes e de grande responsabilidade. Em 1937, por exemplo, foi nomeado Auxiliar de Inspeção pratica da Unidade de Astronomia, na Escola Politécnica do Rio e, de 1938 a 1940, tendo ingressado na Cia. Nacional de Construções Civis e Hidráulicas, ocupou os lugares de Assessor do Eng. Chefe do serviço de dragagem no aproveitamento do Cais do Porto do Rio, de Eng. Chefe desse mesmo serviço e dos serviços de Niterói e Angra dos Reis. Em 1931-33, s. expa. respectivamente em Vitoria, Est. de Espírito Santo, as Funções de Eng. Adjunto da Comis. The
— QUAS AS IMPRESSÕES DOS QUE V. EXCITA. TEVE AO DE PRIMEIRO CONTACTO COM O POVO E O MUNICIPIO DE NOVA IGUAÇU?
— A melhor possível. O Município, cuja administração me foi entregue pela Comandante Amaral Peixoto, é um dos mais futuristas e magníficas as suas possibilidades.
Não é fute o meu trabalho de Nova Iguaçu e por isso exercendo a minha profissão profissional em um Município tão rico e vital importante para Nova Iguaçu, não tenho para o momento a intenção de sair do Rio — o S. M. (C.) não me dá a oportunidade de fazer uma viagem constante para fora do Rio, mas posso colaborar de outras maneiras, sempre que me for chamado para isso.
— TODOS ESTÃO ADIMIA...



# "Tracei um plano administrativo que procurarei executar com o apôio e a colaboração do povo em geral e das classes produtoras em particular"

Nomeado recentemente pelo sr. Interventor Federal neste Estado para o alto cargo de Prefeito deste Município, o qual o dr. Ricardo Xavier da Silveira vinha exercendo há mais de um lustro, o eng. civil Bento Santos de Almeida, formado pela Escola Politécnica do Rio de Janeiro, tem causado a melhor das impressões aos iguassuanos e a todos os que aqui vivem, pelo seu dinamismo extraordinário e pelo seu propósito de se dedicar inteiramente à administração deste futuro Município fluminense, a fim de bem cumprir a missão que lhe foi confiada, visando o progresso e a grandeza de nossa terra.

De fato s. excia., o novo Governador de Nova Iguaçu, é um dos valores autênticos de nossa geração, homem de reconhecida capacidade de trabalho e que, por isso mesmo, tem sido distinguido pelos nossos governantes com a nomeação para vários cargos técnicos e de grande responsabilidade.

Em 1927, por exemplo, foi o eng. Bento Santos de Almeida nomeado Auxiliar de instrução prática da Cadeira de Astronomia, na Escola Politécnica do Rio e, de 1928 a 1930, tendo ingressado na Cia. Nacional de Construções Cíveis e Hidráulicas, ocupou os lugares de Ajudante do Eng. Chefe do serviço de dragagem no prolongamento do Cais do Porto do Rio, de Eng. Chefe desse mesmo serviço e dos Portos de Niterói e Angra dos Reis. Em 1931-33, s. excia., desempenhou em Vitória, Est. do Espírito Santo, as funções de Eng. Ajudante da Comis-

são do Cadastro da Prefeitura e as de Diretor Municipal de Obras e Viação. Ingressou em 1934 na Comissão e Diretoria de Saneamento da Baixada Fluminense e no Departamento Nacional de Obras de Saneamento, ele ocupou, até 1940, os cargos de Eng. Residente em Mangueiras e Sepelida, de Chefe das Seções Administrativa e Técnica, e procedeu a vários estudos de Saneamento do Vale do Gramame, no Est. da Paraíba, de S. Lourenço, no Est. de Minas, da Baixada Paulista, do Vale do Tibiriçá, na Alta Paulista e dos vales e rios Piracicaba, Pardo, Mogi-Guaçu e Paraíba, no Est. de S. Paulo, além daqueles que fez do Saneamento de Recife, tendo apresentado um plano que mereceu a aprovação do Governo. Também em 1936-37, o eng. Bento Santos de Almeida exerceu o cargo de Assistente da Cadeira de Topografia, Geodésia e Astronomia de Campo, da Escola Politécnica do Rio.

Uma entrevista, portanto, com o novo Prefeito Municipal, em que s. excia. nos disse algo a respeito dos seus planos administrativos, de certo nos assegurou de grande oportunidade e interesse para os leitores do CORREIO DA LAVOURA. Fomos encontrar o eng. Bento Santos de Almeida no seu gabinete, bem cedo já se ocupando de assuntos relevantes, do interesse do povo e do Município. S. excia. nos atendeu prontamente e, ciente de nossa pretensão, foi respondendo com inteligência, em longa e agradável palestra, a todas as perguntas que lhe iam fazendo.

— **QUAIS AS IMPRESSÕES QUE V. EXCIA. TEVE AO PRIMEIRO CONTACTO COM O POVO E O MUNICÍPIO DE NOVA IGUAÇU?**

— A melhor possível. O município, cuja administração me foi entregue pela honrosa confiança do exmo. sr. Comandante Amaral Peixoto, é um dos mais futuros do Estado, sendo inúmeras e magníficas as suas possibilidades.

Aliás, não é este o meu primeiro contacto com a população de Nova Iguaçu. Há cerca de nove anos venho exercendo a minha atividade profissional em um dos setores de vital importância não só para Nova Iguaçu, mas também para o Estado do Rio — o Saneamento da Baixada Fluminense. E, nesse contacto diário, durante tantos anos, pude conhecer de perto o povo iguassuano, ordeiro e trabalhador, e de quem espero a indispensável e permanente colaboração.

— **TODOS ESTÃO ADMIRA-**

dos com a capacidade de trabalho de V. EXCIA. E COM O INTERESSE QUE TEM DEMONSTRADO PELA ADMINISTRAÇÃO MUNICIPAL...

— Fico muito grato aos que assim pensam. Devo declarar, no entanto, que o meu interesse e a minha dedicação pela administração municipal decorrem, naturalmente, do dever que me incumbe como administrador e do compromisso por mim assumido perante o sr. Interventor de dedicar todo o meu esforço em prol do engrandecimento do Município.

— **PRETENDE V. EXCIA. LEVANTAR O EMPRÉSTIMO QUE ESTAVA NA COGITAÇÃO DO EX-PREFEITO, PARA REALIZAR O ABASTECIMENTO DE ÁGUA DOS NOSSOS PRINCIPAIS DISTRITOS?**

— O problema do abastecimento de água, que foi objeto de cuidadoso exame por parte do meu digno antecessor, o dr. Ricardo Xavier da Silveira, a cuja

administração tantos benefícios deve o Município, como não podia deixar de ser, está também incluído no meu programa e a sua solução será conseguida ou por meio de um empréstimo cu com os próprios recursos municipais, tanto quanto o permita a situação financeira da Prefeitura.

— **DE QUE NECESSITA O NOSSO MUNICÍPIO, COM MAIS URGÊNCIA, NA OPINIÃO DE V. EXCIA.?**

— Além do abastecimento de água para a Sede e para os Distritos de Nilópolis, Meriti e Caxias, cuja densidade de população cria necessidades que exigem permanente atenção dos poderes públicos, os problemas mais urgentes do Município podem resumir-se na terminação do saneamento da zona rural, permitindo a recolonização de uma grande extensão territorial fértilíssima, outrora chamada o celeiro da Metrópole; as comunicações, de que depende o desenvolvimento econômico, pois sem os meios de escoamento as lavouras se estiolam, as indústrias e o comércio tendem a paralisar, com grave prejuízo para a situação econômica do Município. Assim, está na cogitação da administração municipal melhorar as condições de tráfego da rede rodoviária de Nova Iguaçu, efetuando a conservação permanente das estradas existentes e organizar um plano rodoviário, para o que já pode contar com a cooperação do Departamento Estadual de Estradas de Rodagem, entregue à competente direção do engenheiro Saturnino Braga.

Também se incluem entre esses problemas os educacionais, sociais e de proteção à infância, que, além do especial carinho que lhes dedica o benemérito Governo do Estado, merecerão de minha parte toda a atenção, e para os quais procurarei tomar e pletear todas as providências que se fizerem necessárias.

Com a diminuição da exportação de laranjas, nosso principal produto, motivada pela escassez quase completa de transporte marítimo, em face da guerra

mundial, outro problema, de capital interesse, é o da industrialização dessa fruta, estando empenhado em solucionar-lo, o mais rapidamente possível, o Governo do digno Interventor Comandante Amaral Peixoto.

— **TEM V. EXCIA. ALGUM PLANO DE ADMINISTRAÇÃO JÁ TRAÇADO PARA O FUTURO?**

— Como já disse, na medida das possibilidades da Prefeitura, tracei um plano administrativo que procurarei executar com o apôio e a colaboração do povo em geral e das classes produtoras em particular.

Esse plano, em linhas gerais, encontra-se esboçado no que foi dito atrás. Consiste na mais perfeita cooperação com o Departamento Nacional de Obras de Saneamento, graças ao qual grandes áreas pertencentes a Nova Iguaçu já foram recuperadas, mercê do esforço e dedicação do engenheiro Hildebrando de Araújo Góes, que se acha desde o início dirigindo a grande obra de ressurgimento da Baixada Fluminense e que se tem mostrado um batalhador incansável na extinção dos brejos.

Além disso a remodelação das rodovias e o ajustamento da rede rodoviária municipal ao Plano Rodoviário Estadual, com a colaboração do Departamento Estadual de Estradas de Rodagem; a educação e outras medidas sociais, como a proteção à infância e à velhice desamparadas; o abastecimento de água e a construção de redes de esgotos; o calçamento dos logradouros públicos urbanos de maior importância, em continuação aos já pavimentados, são outros tantos aspectos do programa administrativo que tracei e para a execução do qual envidarei todos os esforços e dedicarei os meus maiores cuidados.

— **A DIVISÃO DE ENGENHARIA TERÁ, NA GESTÃO DE V. EXCIA., GRANDE ATIVIDADE, NÃO É EXATO?**

— Sem dúvida. Dessa,

como das demais Divisões que compõem a máquina administrativa municipal, será exigido o maior esforço no sentido da realização dos empreendimentos necessários ao bem público. Para a Chefia desse importante Departamento da Prefeitura acabo de nomear o engenheiro Herrman Welisch Neto, cuja reconhecida competência e capacidade estarão agora a serviço da Municipalidade.

— **SABEMOS QUE V. EXCIA. MUITO SE INTERESSA PELA PEQUENA LAVOURA. QUAL O SEU PLANO PARA DESENVOLVÊ-LA SATISFATORIAMENTE?**

— Realmente, encaro a pequena lavoura como um dos fatores econômicos de grande importância. Por isso e porque seja Nova Iguaçu um Município agrícola por excelência, não podia ser menor a minha atenção para esse setor de atividade e para o seu desenvolvimento procurarei adotar medidas que satisfaçam os interesses públicos, conciliando os entretanto com os interesses dos pequenos lavradores, dignos e merecedores de amparo por parte dos poderes públicos.

O ilustre Prefeito Municipal, eng. Bento Santos de Almeida, ainda nos falou a respeito das obras que aqui estão sendo executadas em colaboração com o Departamento Nacional de Obras de Saneamento e do seu propósito de fazer a ligação, por estrada de rodagem, de Nova Iguaçu a Belém, o que seria de grande importância para o escoamento de toda a produção proveniente da Linha Auxiliar, principalmente quando se concluisse a estrada de Belém a Miguel Pereira, atualmente bem adiantada.

Já estávamos satisfeitos e, agradecidos, nos despedimos do novo chefe do Governo Municipal, após a foto que se tirou do momento em que s. excia. nos concedia sua palpitante entrevista.

edição de aniversário  
HORARIO DO expediente do sr. Prefeito Municipal  
O eng. Bento Santos de Almeida, Prefeito Municipal, seguinte horário para seu expediente:  
Segunda-feira (Agência de Meriti) — Até às 14 hs., despacho de expediente e das 14 às 15 hs., Audiência pública.  
Terça-feira (Prefeitura) — De 13 às 15 hs., despacho com os Chefes de Serviço e das 15 às 17 hs., Audiência pública.  
Quinta-feira (Prefeitura) — Das 13 às 15 hs., despacho com os Chefes de Serviço e das 15 às 17 hs., Audiência pública.  
Sexta-feira (Agência de Caxias) — Até às 14 hs., despacho de expediente e das 14 às 16 hs., Audiência pública.  
Sabado (Prefeitura) — Até às 12 hs., despacho com os Chefes de Serviço.  
Antonia da Conceição Trigueiro  
Seus filhos, noras, genros e netos agradecem, penhorados, todas as manifestações de carinho, carinho e pesar, que lhes foram dispensadas por ocasião do seu falecimento e convidam para a missa de 7o dia que será celebrada em subúrbio de nossa honríssima alma, no altar da Igreja Matriz desta cidade, às 8 horas do dia 12 do corrente.  
Nova Iguaçu, abril de 1940.  
OILINHAS  
Assistindo a uma fita que retrata o Jovem P. D. não se sabe, mas o seu pescoço fica mole e a cabeça tombando. Agora se estresse a cabeça. Agora se estresse o mal. A de sua mãe na ampára a um doce entranhado.  
A lind. morena apareceu por um descuido. Muitos coram ao seu encontro, mas o D. levou a melhor e a traiz sempre segura pela mão.  
D.B. COISIAHA



# TRANSPORTE LUZ

## Agências:

Rua da Conceição, 146-Tel. 43-1918-Rio  
R. dr. Tibau, 70-Tel. Int. 109-N. Iguassú

ESTANCIA EM NOVA IGUASSU DE LENHA, TÓCOS E CARVÃO

## Observações de uma Bandeirante do Brasil

Ao contemplarmos o sumptuoso edifício da estação D. Pedro II nos sentimos envidados pelo que vemos e admiramos. Como bons brasileiros não devemos silenciar diante dos grandes empreendimentos, concorrendo também com a nossa parcela de colaboração para tornarmos conhecidas de todos nós as cousas belas da nossa Patria, e estimularmos cada vez mais aqueles que se compenetraram dos seus sagrados deveres de dirigentes capazes, administradores de visão larga, homens de fé no futuro e na vitória do esforço próprio e do trabalho bem orientado, em prol da coletividade.

Está de parabéns a digníssima administração da E. F. C. B. que, por longos anos,

viveu condenada aos vendavais da sorte.

Hoje, já podemos expôr com orgulho o que se tem feito depois do Estado Nacional, neste grande setor da vida do Brasil.

Bemvindo o major Napoleão de Alencastro Guimarães que, tal qual o Bonaparte, não tem recuado diante das grandes barreiras que se lhe antolham, mas, tem sabido se manter firme como o "Pão de Açúcar" na vanguarda da grande tarefa que foi incumbido.

Para a frente, sr. major Napoleão! Para a frente, senhores auxiliares da atual administração da Central! Para a frente, gente da minha terra! E, dentro em breve, sem recuar um passo, após este cataclismo

que atordô a humanidade, havemos de colocar este Brasil imenso em primeiro lugar no concerto das nações civilizadas. Tenhamos fé. Avante!

Como cidadã conhecedora «de visu» das necessidades da grande população suburbana, quero, com a devida venia, trazer aos senhores dirigentes da E. F. C. B. a minha simples sugestão, que representará um átomo de cooperação feminina, certa de que a mesma será tomada em consideração.

Por um lapso de pensamento ou por outro motivo que ignoro, essa estrada carece de alguns serviços de beneficio imediato para o povo, devendo os mesmos serem instalados com urgência a fim de prevenir mui-

tos outros males.

São êles os seguintes:

I — Bebedouros publicos em diferentes pontos, ao alcance de todos nas diversas estações dos subúrbios.

II — Gabinetes sanitarios ao menos nas estações de entroncamento.

III — Posto de Socorro de Emergencia, na Estação D. Pedro II e em Cascadura, com o pessoal seguinte: 1 médico, 1 enfermeira diplomada, 1 enfermeiro e 2

auxiliares (samaritanas), a fim de atender ao publico; não só aos que sofrem de pequenos acidentes, como aos que têm vertigens, lipotimias, insolação, estafa, etc., e também às crianças maltratadas pelo longo percurso dos nossos subúrbios e das cidades limitrofes. Quero crer que este meu apelo terá a melhor acolhida em beneficio da humanidade.

Maria Magdalena de Souza Aguiar.

**VENDAS** de casas e terrenos em lotes e áreas pequenas e grandes, dentro da cidade de Nova Iguassú. Sítios grandes e pequenos nos melhores lugares deste Município.

Tratar com João Carlos Cabral  
Rua Ministro Mendonça Lima, 149 (Recados no Café Elite—Tel. 252).

# BANCO DO BRASIL S. A.

Praça 14 de Dezembro, 98 - NOVA IGUASSU' - Estado do Rio  
End. Tel.: "Satélite"-Telefs.: 4 (Contadoria), 25 (Gerência) - Caixa do Correo, 3

### TAXAS DE JUROS DE DEPÓSITOS:

#### EM CONTAS POPULARES

Com livro de cheques gratis e sem sêlos e caderneta — limite até Cr\$ 10.000,00 4%  
Com livro de cheques gratis e sem sêlos e caderneta — limite até Cr\$ 50.000,00 3%

#### EM CONTAS COMERCIAIS

Com cheques gratis e sem limite de quantia 2%

#### EM CONTAS A PRAZO FIXO

De 6 meses . . . . . 4%  
De 12 meses . . . . . 5%  
Com pagamento mensal de juros: (6 meses) . . . . . 3 1/2%  
(12 meses) . . . . . 4 1/2%

#### EM CONTAS DE AVISO PRÉVIO

e 30 dias . . . . . 3 1/2%  
e 60 dias . . . . . 4%  
e 90 dias . . . . . 4 1/2%

## LETRAS HIPOTECÁRIAS

As letras hipotecárias emitidas pelo Banco do Brasil S. A., dos valores de Cr\$ 100,00, Cr\$ 200,00, Cr\$ 500,00, Cr\$ 1.000,00 e Cr\$ 5.000,00, têm por garantia: — os imóveis hipotecados; o fundo social, e o fundo de reserva.

SÃO EMITIDAS AO PRAZO MÁXIMO DE 20 ANOS E LIQUIDÁVEIS POR VIA DE SORTEIOS ANUAIS

Seus juros, de 5% ao ano, pagáveis por meio de cupões, de 6 em 6 meses, em 31 de janeiro e 31 de julho de cada ano, estão isentos de quaisquer impostos, taxas, sêlos, contribuições ou outras tributações federais, estaduais ou municipais, de acordo com o decreto-lei n. 221, de 27 de janeiro de 1938

PREFEREM A QUAISQUER TÍTULOS DE DIVIDA QUIROGRAFARIA OU PRIVILEGIADA E PODEM EMRREGAR-SE:

— em fianças à Fazenda Publica; em fianças criminaes e outras; na conversão de bens de menores, órfãos e interditos; e no pagamento dos juros e das prestações dos empréstimos em letras hipotecárias concedidos pelo Banco.

SÃO NEGOCIÁVEIS EM QUALQUER PARTE DO TERRITÓRIO NACIONAL E COTADAS EM BOLSAS

**Faz, nas melhores condições, todas as operações bancárias**

COBRANÇAS — TRANSFERÊNCIAS DE FUNDOS.

DESCONTOS de letras, saques e cheques sobre esta ou quaisquer outras praças.

EMPRÉSTIMOS em contas correntes com caução de duplicatas.

EMPRÉSTIMOS EM LETRAS HIPOTECÁRIAS.

CRÉDITO AGRÍCOLA a longo prazo, sob a garantia exclusiva da fruta.

CRÉDITO INDUSTRIAL para a compra de matérias primas e reformas, aperfeiçoamento e aquisição de maquinário.

SÃO ATENDIDOS, COM A MAIOR PRESTEZA, TODOS OS PEDIDOS DE INFORMAÇÕES E ESCLARECIMENTOS SOBRE QUAISQUER OPERAÇÕES DA CARTEIRA DE CRÉDITO AGRÍCOLA E INDUSTRIAL, QUE SE ACHA EM PLENO FUNCIONAMENTO.

Filiais ou correspondentes em todas as principais praças do país e do estrangeiro

## A MORTE

Morreu a primeira legionaria da Lar de Jesus!

Morreu a primeira legionaria da Lar de Jesus!

Morreu a primeira legionaria da Lar de Jesus!

Morreu a primeira legionaria da Lar de Jesus!

Morreu a primeira legionaria da Lar de Jesus!

Morreu a primeira legionaria da Lar de Jesus!

Morreu a primeira legionaria da Lar de Jesus!

Morreu a primeira legionaria da Lar de Jesus!

Morreu a primeira legionaria da Lar de Jesus!

Morreu a primeira legionaria da Lar de Jesus!

Morreu a primeira legionaria da Lar de Jesus!

Morreu a primeira legionaria da Lar de Jesus!

Morreu a primeira legionaria da Lar de Jesus!

Morreu a primeira legionaria da Lar de Jesus!

Morreu a primeira legionaria da Lar de Jesus!

Morreu a primeira legionaria da Lar de Jesus!

Morreu a primeira legionaria da Lar de Jesus!

Morreu a primeira legionaria da Lar de Jesus!

Morreu a primeira legionaria da Lar de Jesus!

Morreu a primeira legionaria da Lar de Jesus!

Morreu a primeira legionaria da Lar de Jesus!

Morreu a primeira legionaria da Lar de Jesus!

Morreu a primeira legionaria da Lar de Jesus!

Morreu a primeira legionaria da Lar de Jesus!

Morreu a primeira legionaria da Lar de Jesus!

Morreu a primeira legionaria da Lar de Jesus!

Morreu a primeira legionaria da Lar de Jesus!



# A MORTE DA LEGIONARIA

LEOPOLDO MACHADO

Morreu a primeira legionaria do Lar de Jesus!

Morte cheia de exemplos e símbolos!

D. Maria Bilard Chambareli desencarnou quase que inesperadamente. E de mal que ninguém, nem ela própria, poderia supor a malasse tão cedo e tão depressa.

E morreu na maior lucidez de espírito, a sorrir, despedindo-se de todos, distribuindo saudades e abraços aos ausentes, bendizendo a morte.

Desencarne de espírito que vê terminada sua peregrinação neste "vale de lágrimas", exatamente por já ter vertido muito pranto, ou por já não ter mais o que chorar e o que sofrer...

Este, o caso da primeira legionaria do Lar de Jesus chamada a Espiritualidade para receber o justo salário a que fez jus...

Na operação dolorosa por que passou, já tardia para poder evitar o desenlace, e nos seus momentos de crise mais forte, sua confiança estava na amiga e companheira do Lar de Jesus, a presidente da Obra, estreitando, assim, o afeto espontâneo existente, quicá de outras migrações espirituais, entre as duas...

Seu desprendimento revelou a serenidade de espírito própria dos que já sentem a sublimidade integral do Espiritismo, e bem cumpriram sua missão terrena, e bem souberam e sentiram que a verdadeira vida não é a da carne, mas a do Espírito.

Antes de partir, caiu em breve torpor, de que despertou a sorrir, feliz, dizendo ao companheiro e esposo:

— Julio, a morte não é o que se pensa, feia e triste. Aproveite, meu amigo, o tempo para o trabalho purificador do bem. Continue, para ser feliz, trabalhando na verdadeira Seara de Jesus. E faça uma prece, que estou vendo e sentindo coisas deslumbrantes...

O companheiro pôs-se a orar entre lágrimas.

E a moribunda, sempre dentro de um leve sorriso de celestial alegria:

— Todas as nossas amizades puras aqui estão comigo... Zele, meu amigo, por nossos filhos... Não se afaste da Doutrina de Jesus... Não abandone Seu



Lar... Recomendações para todos os nossos irmãos... E, para o prof. Leopoldo, que está ausente, um grande abraço...

Abraço, que o autor desta crônica recebeu, percebendo, a um só tempo, lágrimas de saudade e sorrisos de satisfação nos olhos e nos lábios do esposo da morta.

E desprendeu-se da serenidade dos verdadeiros espiritos.

Se sua morte foi uma lição de serenidade e fé, seu enterro foi eloquente demonstração de solidariedade da parte de seu labor cristão à frente do Lar de Jesus, e dos que lhe conheceram as virtudes de esposa, mãe e cristã, e de suas amizades.

Vai sair o feretro.

A postos, para a última prova de boa camaradagem e sincera fraternização, todas as legionarias do Lar de Jesus, na sua indumentária simples e expressiva.

A legionaria d. Elva Cristalino profere uma prece na saída

do esqueleto; profere-a menos com os lábios do que com o coração.

E o enterro desliza, ladeado por suas irmãs de labor cristão e pelas criancinhas, as maiores, que foram, com o seu concurso inestimável, abrigadas no Lar...

O comércio, em sinal de solidariedade, cerrou suas portas. E a "Radio Cultura Futurista" pôe no ar, saturando o ambiente de maior emotividade, a "Ave Maria", de Gounod, no momento mesmo em que o feretro atravessa a praça. Conduzida, assim, por suas irmãs de Legião, penetra o cemitério. Ai, a presidente do Lar de Jesus faz-lhe o panegírico de amiga, companheira e legionaria, proferindo, entre lágrimas, a prece da saudade, pela separação temporária.

O ambiente satura-se de fluidos bons, espiritualíssimos.

O esposo faz, então, dentro da ambientação emotivíssima, sua despedida, que bem valeu uma daquelas confissões cristãs, que o Precursor de Cristo aconselhava assim:

"Arrependei-vos e batizai-vos, confessando seus pecados".

Batismo, que é o testen unho de público de suas convicções e propósitos.

E confissão de faltas e erros perante aqueles que nos pressam compreender...

Em tudo, exemplos e símbolos na morte da primeira legionaria do Lar de Jesus!

## FALTA DE BASE

(Conclusão da 1ª página)

uma moralização sem contemplações. De uma vez por todas deve acabar o regime das aprovações sistemáticas de certos colégios por motivos de ordem co-

### À PRAÇA

Comunico aos interessados que tendo sido dissolvida amigavelmente a firma GOMES & SANTOS LTDA., estabelecida na rua Marechal Floriano Peixoto, 1968, em Nova Iguassú, com a denominação de "Alfaiataria Globo" e o negocio de Alfaiataria, Chapelaria, Camisaria e Perfumaria, retirando se o socio Manoel Gomes, pago e satisfeito de seus haveres, assumo a responsabilidade de todo o ATIVO e PASSIVO da sociedade que passa a funcionar no mesmo local, com a firma individual "Antonio dos Santos Beato", o capital de Cr\$ 60.000,00 e as mesmas denominação e ramos de comércio.

Esperando continuar a merecer dos amigos e fregueses a preferencia até agora verificada, antecipo os meus agradecimentos.

ANTONIO DOS SANTOS BEATO

2-4

### Fabrica de Cerveja Mundo Novo

Cervejas e Aguas Gasosas — Alcool, Aguardente e Vinagre

**Manoel J. Ribeiro**

RUA BERNARDINO MELO, 1081  
Tel. 79  
NOVA IGUASSÚ - E. DO RIO

### Pensamentos

Afasta de ti igualmente aqueles que são todos fel ou todos mel. (Proverbio arabe).

A fé e a perseverança são as maiores virtudes do genero humano. — GNS.

## Você sabia?

Em Filadelfia, um acidentado em desastre de trem obteve a indenização de um dolar por dia para o resto da vida. Recentemente celebrou, com excelente saúde, seu 101º aniversário.

Perante o tribunal de Los Angeles uma mulher apresentou petição de divorcio e obteve-o, por alegar que o marido, escritor, recitava suas poesias para os hospedes ouvirem.

# INDICADOR COMERCIAL

<p><b>FARMACIAS</b></p> <p>FARMACIA E DROGARIA CENTRAL — R. Marechal Floriano, 2194 — Tel. 16 — Nova Iguassú — Depositário dos Produtos Seabrina e Victory — Farmaceutico A. P. Guimarães Victory.</p> <p>HOMEOPATIA — Cruzeiro do Sul — Faz Milagres... R. Marechal Floriano, 2356 — Tel. 262 — Nova Iguassú.</p> <p>NAO DESESPERE... Ainda Ha Remedio! Na Drogaria Homeopatica — Cruzeiro do Sul — Encontrará Salvação.</p> <p><b>CASAS FUNERARIAS</b></p> <p>CASA SAO SEBASTIAO — Calções e cordões — Osvildo J. dos Santos — Av. Nilo Peçanha, 39 Tel. 283 — Nova Iguassú.</p>	<p>CASA SANTO ANTONIO — Serviço Funerario — Guilhermina Ferreira da Silva — R. Marechal Floriano, 2018 — Tel. 86 — Nova Iguassú.</p> <p><b>DIVERSOS</b></p> <p>MANDIOCA E AIPIM — Compra-se qualquer quantidade. Á rua S Sebastião, 1695 - Fund. — Belford Roxo — Estado do Rio.</p> <p>RAPIDO IGUASSU' — Consertos de calçados em geral, com perfeição, etc. ALVARO S. CALIXTO &amp; PAI — Av. Nilo Peçanha, 33 — Nova Iguassú.</p> <p>TINTURARIA NOVA ERA — Lava, Ting e conserta roupa. Reformam-se chapéus — Aten-te-se pelo tel. 292 — Alvaro Robles Quintana — R. Marechal Floriano, 2175 — Nova Iguassú.</p>	<p>DELFIN PEREIRA MONTE-NEGRO — Construtor, Av. Santos Dumont, 626 — Tel. 69 — Nova Iguassú.</p> <p>ARTEFATO DE COURO — Arreios para montaria, charrete, carroças e todos os pertences — Consertos em geral — Osmar F. Matta. — R. Mal. Floriano 2319</p> <p>FOTOGRAFIA IGUASSU' — Lauro de Oliveira — Chamado a domicilio — Tel. 323 — Nova Iguassú.</p> <p>FERNANDO PRADO — Po-atacado e a Varejo — Aguardente e todos os generos do País. — R. Bernardino Melo, 2321 — Tel. 306 — Nova Iguassú.</p> <p>A FUTURISTA — Cabeleleiro, ondulações permanentes e perfumaria — Ayres Roza — R. Marechal Floriano, 2015 — Tel. 173 — Nova Iguassú.</p>	<p>CIA. FRIGORIFICO IGUASSU' S. A. — Carnes e Produtos Derivados, Fri. Industrial. — Sêde: Nova Iguassú — Est. do Rio — Tel.: Nilópolis, 2 — Escr. Rio — R. da Quitanda, 20, 8º andar. Tel. 42-1502.</p> <p><b>OFICINAS</b></p> <p>CUTELARIA MARANDOLA — Amolam-se tesouras, navalhas, maquinas, bisturis, etc. Consertam-se vitrolas e oxida qualquer peça. — R. Mal. Floriano, 2019 — Nova Iguassú.</p> <p>OFICINA DE FERREIRO E BOMBEIRO HIDRAULICO — Solda a Oxigenio — Benedito Barbosa — R. Barros Junior, 29 — Nova Iguassú.</p> <p>ANUNCIOS NESTE INDICADOR Preço por linha - Cr\$ 0,60</p>
--	---	---	---

## SIL S. A.

Estado do Rio  
Caixa do Correo, 3

**PRAZO FIXO**

4%	6 meses
5%	12 meses
8 1/2%	18 meses
10%	24 meses

**AVISO PRÉVIO**

3 1/2%	30 dias
4%	60 dias
4 1/2%	90 dias

**OPERACIONES BANCARIAS**

Operações sobre quaisquer operações de país e do estrangeiro



**O REALISMO**

De FIDELINO DE FIGUEIREDO

E' de todos os tempos o realismo como o é a arte. Ele existiu sempre, porque a imaginação tem necessariamente por base a observação e a experiência, e porque a arte tem sempre por objeto as realidades da vida. Na observação da vida, com o propósito de fazer arte, há duas atitudes extremas: a da franca subjetividade e a dum ardente desejo de impassível objetividade. Estas duas atitudes de espirito do artista coexistem, mas como que se doseiam, tendo o predomínio ora uma ora outra. O artista, que observa, altera, corrige a realidade, porque não só reproduz um fragmento da vida, escolhido já de acordo com as suas inclinações pessoais mas também o reproduz tal como o viu, isto é, desfigurado.

E assim, através da concepção artística, a verdade real deforma-se

para se tornar em verdade artística. E, por isso também, que o idealismo é eterno. Sempre há-de haver quem se compraza na decidida subjetividade, pondo o interesse pela sua vida psicológica acima de todos os interesses; sempre há-de haver quem, num nobre esforço, se queira esquecer de si, procurando contemplar a verdade, serena e pessoal. A história das artes é uma sucessão de alternativas de triunfos do idealismo e do realismo, e a história literária, que especialmente nos ocupa, demonstra com uma evidencia inludível que o extremo idealismo e o extremo realismo, sendo psicologicamente as atitudes mais nitidas e caracterizadas, são todavia as menos propícias para a criação da beleza imorredoura.

(Da História da Literatura Realista).

**Dr. Pedro Regina Sobrinho**

MEDICO-OPERADOR — PARTEIRO

Consultas diariamente: das 8 às 12 e das 2 às 6  
No Hospital de Iguassú: diariamente das 12 às 2  
CHAMADOS A QUALQUER HORA

Consultorio e Residencia: RUA BERNARDINO MELO, 1763  
Telefone, 284 Nova Iguassú

**HOSPITAL de Iguassú**

Relatório da Receita e Despesa do mês de fevereiro de 1943

RECEITA	
Subvenção da Prefeitura	Cr\$ 10 000,00
Subvenção do Estado	2 000,00
Mensalidades de Sócios	Cr\$ 845,00
Internações	896,50
Ambulancia	750,00
Eventuais	699,70
<b>Total</b>	<b>Cr\$ 15 191,20</b>
DESPESA	
Ordenados	Cr\$ 3.536,70
Gratificações	1.150,00
Laboratorio e Farmacia	Cr\$ 1.863,60
Material Cirurgico	2 404,90
Armazem	2 626,80
Padaria	489,60
Rouparia	41,90
Movéis e Utensilios	—
Despesas Gerais	1.820,40
Eventuais	—
Saldo depositado no Banco	Cr\$ 1 257,30
<b>Total</b>	<b>Cr\$ 15.191,20</b>

Movimento geral do mês de fevereiro de 1943

INTERNAÇÕES	
Passaram de janeiro para fevereiro	54
Internações	106
Altas	82
Obitos	14
Passaram para março	64
AMBULATORIO	
Consultas	30
Intervenções cirurgicas	6
Curativos	205
Injeções	41
Matriculas	48
Altas	37
PRONTO SOCORRO	
Foram socorridos	110

**FRASES CELEBRES**

Das frases dos homens célebres, as que mais célebres ficarão sempre serão, muito mais que as somente sonoras, aquelas que "dizem", realmente, alguma coisa de digno, e sintetizem, de feito, uma atitude nobre.

Para não buscar fóra do Brasil as que tem este valor, citemos apenas estas: "Quem fór brasileiro, sigame", de Caxias; "A' bala", de Floriano; "O Brasil espera que cada um cumpra com o seu dever", do Almirante Barroso; "O Brasil jamais recuou de um caminho traçado, por ameaça ou opressão; ao contrario,

**A** BAIONETA recebeu esse nome em consequencia do nome da cidade onde foi fabricada pela primeira vez: Bayonne, França. A baioneta foi inventada em 1670, mas só foi usada pela primeira vez na Inglaterra, em 1693. No começo, os "punhais de carabina" eram simples laminas cortantes, que se alojavam dentro da coronha; quando os soldados colocavam essas laminas na ponta do cano, os fusis se inutilizavam como arma de fogo, em consequencia de seu dispositivo reventor. Foi um general, chamado Mackay, que introduziu o uso da baioneta munida de anel, cuja colocação não obstrue o funcionamento da carabina.

revidou, lutou com denodo, combateu e venceu", de Getulio Vargas.

**União Industrial de Bebidas Iguassú, Ltda.**

SUCESORES DE  
**Silva Lopes & Cia. Ltda.**  
Av. Nilo Peçanha, 176--Tel. 40  
**NOVA IGUASSÚ — E. DO RIO**  
AGUARDENTE E ALCOOL  
PRODUTOS GENUINOS DE CANA

**Dr. Domingos de Barros Ramos**

Assistente da Fundação Gaffrée Guinle  
Medico da E. de Ferro Central do Brasil

CLINICA MEDICA  
Doenças do aparelho genito urinario

Consultorio: Av. Rio Branco, 108 - Sala 401  
Ed. Martinelli — Tel. 42-9385

Residencia: RUA 24 DE MAIO, 1257-Tel. 29-6579

**Sugestões**

Para tirar as pinturas claras de taboas e madeiras, embebe-se em agua tépida uma esponja suave, que se passa sobre o sabão, e esfregam-se, de leve, todas as manchas, enxugando-se, logo, para secar com um pano fino.

Para tirar manchas de tinta, que tenham ficado agarradas aos dedos, umedeça-se a cera de um fôforo e esfreguem-se com ela as manchas, fazendo uma fricção rapida.

**O** MENOS que se deve aos mortos é o silencio.

**INDICADOR PROFISSIONAL**

**MEDICOS**

DR. HUMBERTO GENTIL BARONI — Clinica Medica — Av. Nilo Peçanha, 134 — Tel. 310 — Nova Iguassú.

DR. ADOLPHO BRANDAO FILHO — Clinica Medica — Vias urinarias — Av. Rio Branco, 128 — 5º andar, s. 501 — (Ed. Assicurazioni) — Tel. 1409 — 2ª, 4ª e 6ª — das 14 às 16 horas — Rio.

DR. DOMINGOS DE BARROS RAMOS — Clinica Medica — Doenças do Aparelho Genito Urinario — Av. Rio Branco, 108, S. 401 — Ed. Martinelli — Tel. 42-3335 — Res. R. 24 de Maio n. 1257 — Tel. 29-6579 — Rio.

**ADVOGADOS**

DR. PAULO MACHADO — Advogado — R. Getulio Vargas, 87 — Fone: 282 — Nova Iguassú — 2ª, 4ª e 6ª, das 4 às 6 — R. da Quitanda, 19, 1º andar, S. 1 — Tel. 42-3264 — Rio.

DR. ORLANDO MONIZ DIAS LIMA — Advogado — Res.: Alfredo Soares, 123 — Tel. 250 — Nova Iguassú.

JOSE' BASILIO DA SILVA JUNIOR — Advogado — Escritorio: R. da Quitanda, 50, 1º andar, S. 1 — Tel. 43-6648 — Res.: R. Senador Furtado, 116, apto. 105. — Tel. 28-7292.

**DENTISTAS**

LUIZ GONÇALVES — Cirurgião Dentista — Diariamente das 8 às 18 horas, R. Bernardino Melo, 2139 — Tel. 314 — Nova Iguassú.

DR. PEDRO SANTIAGO COSCIA — Cirurgião Dentista — Raio X — Edificio Ouvidor — R. Ouvidor, 169, 8º andar, sala: 811 — Tel. 43-6503 — Rio.

**TABELIÃES**

Cartorio do 7º Oficio de Notas — JOAO BITTENCOURT FILHO — Oficial do Registro de Titulos e Documentos — R. Dr. Getulio Vargas, 78 — Tel. 277 — Nova Iguassú.

CARTORIO DIRCEU PILLAR GONÇALVES — Nilopolis — 7.º D. do Municipio de N. Iguassú — (Antigo Costa Madeira) — R. Mario Monteiro, 114 — Tabellião e Escrivão do Registro Civil.

**DESPACHANTES**

Escritorio Técnico Comercial — SANTOS NETTO — (Contador e Despachante Oficial) — Serviços comerciais em geral — R. Dr. Getulio Vargas, 42 — Tel. 208 — Nova Iguassú.

ANTONIO CIANI — Despachante Oficial da Prefeitura — R. Marechal Floriano, 2039 — Tel. 225 — Nova Iguassú.

JOSE' CARLOS DIAS DE CASTRO — Despachante Oficial do Estado — R. Marechal Floriano, 2039 — Tel. 226 — Nova Iguassú.

OCTACILIO ACCIOLY AMORIM — Despachante Municipal — Trata de licenças na Prefeitura e nas Coletorias. — Marechal Floriano, 2035 — Tel. 285 — Nova Iguassú.

MARINHO MAGALHAES — Despachante Oficial da Policia. — Trata de todo serviço administrativo desta repartição. — R. Dr. Getulio Vargas, 20 — Tel. 316 — Nova Iguassú.

LUIZ F. SOARES — Desp. Oficial da Prefeitura. — Trav. Manoel Corrêa, 106 - Sob. CAXIAS

**Anuncios neste Indicador**

Preço por linha — Cr\$ 0,60

Número de aniversário  
**Compre seu livro da Casa do Estudante**

- 1 - Assinilar uma obra de assinatura do estudante
- 2 - Contribuir para o desenvolvimento de uma instituição do povo.
- 3 - Concorrer para uma organização que garanta a organização a oportunidade de estudar.
- 4 - Auxiliar o desenvolvimento de uma editoria que visa somente os interesses dos estudantes, dos intelectuais e do povo.
- 5 - Cooperar num esboço para a aproximação dos povos e para o bem estar da humanidade.
- 6 - Prestar auxílio ao leitor.

**CASA DE MÁQUINAS**  
Vende-se, in e conserto de máquinas de costura.  
Vendas a crédito em dinheiro com juros baixos.  
Peças e acessórios em estoque.  
R. Marechal Floriano Paixão, 2224-Nova Iguassú.

**TERREN**  
Vendem-se na Vila São João 2.000,00, em pequenas prestações mais de 80m2, plantados, cortados, perto da estação de Nova Iguassú.  
Tratar no domingo no Café Elite, com Manoel Cruz, e diariamente à rua da Bandeira - Fone: (8-345).

**LEITERIA FLORIANO**  
Linha boa — Especialidade em seus produtos, manteiga, doces, etc.  
Abel dos Santos  
R. Marechal Floriano, 3157-Nova Iguassú.

**Padaria e Confeitaria Santo Antônio**  
Custodia completa de produtos de padaria, confeitaria, etc.  
R. Marechal Floriano, 2039-Nova Iguassú.



# Compre seu livro na Livraria Galantarias honestas da Casa do Estudante do Brasil

- Fazendo assim:
- 1 - Auxiliará uma obra de assistência ao estudante brasileiro.
  - 2 - Contribuirá para o desenvolvimento de uma instituição do povo.
  - 3 - Concorrerá para uma organização que garante a seu filho a oportunidade de estudar.
  - 4 - Ajudará o desenvolvimento de uma editora que visa somente os interesses dos estudantes, dos intelectuais e do povo.
  - 5 - Cooperará num esforço pela aproximação dos povos e para o bem-estar da humanidade.
  - 6 - Prestará auxílio á

- 7 - Fornecerá meios para se elevar o padrão de vida do estudante brasileiro.
- 8 - Estimulará os trabalhadores da C. E. B. no esforço que fazem pelo desenvolvimento da técnica nacional.
- 9 - Dará ajuda para a tradução e publicação dos melhores livros de ciência e de técnica estrangeiros.
- 10 - Favorecerá — o que é mais importante — o barateamento do livro brasileiro.

De D. FRANCISCO MANUEL DE MELO

Não se nega porém ao marido, que se possa mostrar galante com as damas, e senhoras, quando a ocasião for de galantaria; porque esta obrigação é de bom sangue; e como não seja viciosa, antes virtude, pelo menos política, não obriga contra ela o matrimônio. As próprias mulheres, se são generosas, folgam que seus maridos se mostrem cortesãos onde o devem ser.

Estavam os reis católicos para sair fora, e a rainha à janela, viu passar o cavalo de el-rei, e que igualando-se com a sua égua, que já ali estava, não fizera nenhuma bizzaria. Bradou donde estava a rainha; e chamando o estribeiro mór, lhe disse, que logo mandasse cortar as pernas a aquele cavalo, porque não levava gosto que el-rei tornasse a subir nele. E perguntando lhe o estribeiro-mór que razão daria a el rei de um tal feito, lhe respondeu: «Porque pasó sin relinchar a una yegua tan hermosa como la mia; y cavallo que es tan para poco, no hará cosa buena».

## Professora

diplomada aceita alunos de curso primário, admissão e também leciona matérias avulsas. Informações pelo telefone 235 ou na rua Florista Miranda, 209.

## Sociedade Cooperativa dos Citricultores de Queimados

### 2ª CONVOCAÇÃO

O presidente desta Sociedade convida todos os associados para a reunião da Assembléa Geral a realizar-se no dia 18 de abril corrente, para assistirem á leitura do relatório referente ás ocorrências do ano, tomada e aprovação de contas e eleição do novo Conselho Administrativo para a gestão do ano social de 1º de abril de 1943 a 31 de março de 1944, tudo de acôrdo com as disposições regulamentares vigentes.

Queimados, 5 de abril de 1943.  
Elesbão C. Veloso—Presidente

BRASIL é o mais populoso dos países latino-americanos.

## Nossa exportação de diamantes

No ano passado, o Brasil exportou, para os Estados Unidos, cerca de 314.471 quilates de diamantes industriais.

## CASA DE MÁQUINAS E LÍHAS



Vende-se, troca-se, compra-se e conserta-se qualquer máquina de costura.

Vendas a longo prazo ou a dinheiro com grandes descontos.

Peças e seus acessórios

Agente comissionado de B. Moreira

Antonio Augusto Fernandes Rolim

Rua Marechal Floriano Peixoto, 2224-Nova Iguassú-E. do Rio

## TERRENOS?

Vendem-se na Vila São Jorge, desde Cr.\$ 3.000,00, em pequenas prestações, lotes com mais de 600m<sup>2</sup>, plantados, com ônibus á porta, perto da estação de Nova Iguassú.

Tratar aos domingos no Café Elite, em Nova Iguassú, com Manoel Cruz, e diariamente á rua Pará, 34 - Praça da Bandeira - Fone: 48-5451.

## LEITERIA FLUMINENSE

Leite bom — Especialidade em seus derivados — Queijos, manteiga, doces, etc.

Abel dos Santos

RUA MARECHAL FLORIANO, 2137-NOVA IGUASSÚ-E. do Rio

## Padaria e Confeitaria Santo Antonio

Completo sortimento de tudo que concerne á Padaria, Confeitaria e Botequim

M. GONÇALVES

Rua Marechal Floriano, 2254

TEL. 31 NOVA IGUASSÚ E. DO RIO

## Luiz Gonçalves

CIRURGIÃO-DENTISTA

DIARIAMENTE DAS 8 A'S 18 HS.

Rua Bernardino Melo, 2139—Tel. 314

NOVA IGUASSÚ

E. DO RIO

## Agencia Chevrolet Iguassú



Concessionarios dos produtos da General Motors of Brasil

Peças, pneus e acessórios em geral

Representante das Charretes Pegiani, de S. Paulo



Montagem de Gasogênios General Motors para carga e passeio, a prazo e á vista

JOÃO R. CARDOSO

Rua 13 de Março, 48-Tel. 272 - Nova Iguassú-E. do Rio

Industrial de Bebidas Iguassú, Ltda.  
SUCESSORES DE  
Silva Lopes & Cia. Ltda.  
Av. Nilo Peçanha, 176—Tel. 40  
NOVA IGUASSÚ — E. DO RIO  
AGUARDENTE E ALCOOL  
PRODUTOS GENUINOS DE CANA

Mingos de Barros Ramos  
Presidente da Fundação Gaffrée Guinle  
do E. de Ferro Central do Brasil  
CLINICA MEDICA  
do aparelho genito urinário  
Av. Rio Branco, 108 - Sala 401  
Ed. Martineii - Tel. 42-9385  
RUA 24 DE MAIO, 1257-Tel. 29-6579

SSIONAL

JOSE CARLOS DIAS DE CASTRO — Despachante Oficial do Estado — R. Marechal Floriano, 2039 — Tel. 257 — Nova Iguassú.

OCTACILIO ACCIOLY AMORIM — Despachante Municipal — Trata de licenças na Prefeitura e nas Coletoresas. — Marechal Floriano, 2035 — Tel. 265 — Nova Iguassú.

MARINHO MAGALHES — Despachante Oficial de Polícia — Trata de todo serviço administrativo desta repartição. — R. Dr. Getúlio Vargas, 20 — Tel. 316 — Nova Iguassú.

LUIS F. SOARES — Desp. Oficial da Prefeitura — Trav. Manoel Correia, 106 - Sob. CASIAS

Anúncios neste Indicador  
Preço por linha — Cr\$ 0,10



# A chegada do solitário

De ANTERO DE FIGUEIREDO

O vapor vinha entrando no porto.

Riam as casas ao sol franco de essa manhã, e a quilha vermelha, que cortava o setim azul do mar, ria, como também riam, no alto dos mastaréis, as flamulas tremulantes que o vento tremulava.

Todos os passageiros haviam subido à tolda, e todos, de olhar ansioso, procuram, por entre os que esperam no cais, uma pessoa amiga.

Na amurada, eu, que estava só — quem sabe se para esquecer, assentava o binóculo nas margens verdes que passavam, ou caía naquele grupo, vendo, de mau sabor, a ansiedade em que cada um se correspondia com os de bordo.

O vapor, entrando sempre...

Já todos haviam descoberto quem esperavam.

Mas uma senhora, uma só, não encontrara ainda quem procurava, porque

o seu olhar era impaciente; e ia de um lado a outro, escolhendo melhor sitio onde evidenciasse seus acenos.

Interessou-me aquela mulher. Talvez uma mãe, talvez uma filha!

E como era eu o único que na tolda não acenara ainda um lenço, e continuava servindo-me do binóculo, via-a insistir, agitando para mim, num gesto interrogativo, o seu lenço branco, como quem diz: "Sou eu; olha; estou aqui".

Então eu, menos para a enganar do que para me iludir, tirei o lenço do bolso e acenei também!

(Do livro "Tristia").

### Importante!

SÓ OS MELHORES E OS MAIS CONCEITUADOS ESTABELECIMENTOS COMERCIAIS DEVEM INTERESSAR A VOCÊ. LEIA, HOJE MESMO, O NOSSO INDICADOR COMERCIAL.



## GINÁSIO TODOS OS SANTOS

SOB INSPEÇÃO FEDERAL

Externato, Internato, Primario e Secundario

RUA AUGUSTO NUNES, 193 - FONE: 29-5051

Situado no melhor ponto da Estação de Todos os Santos — Campos de esportes, — Gabinetes de Historia Natural, Física e Química, modernamente montados. — Edifícios próprios.

Diretores: Dr. J. L. Santos Filho e J. C. Peixoto

### Filhos de Iguassú F. C.

RESUMO DAS RESOLUÇÕES DO DIA 6-IV-43

- a) — Aprovar a ata da reunião anterior;
  - b) — tomar conhecimento do officio do associado Aluizio Chambarrelli;
  - c) — officiar á L. I. D., comunicando que o clube não disputará o Campeonato do corrente ano;
  - d) — nomear uma comissão para elaborar os estatutos do clube, composta dos srs. João B. Cruz, Eduardo Elias, Russani Elias José, Marinho Magalhães, José Carlos Dias de Castro e Acacio Luiz da Silva;
  - e) — nomear uma comissão Pró Estádio, composta dos srs.: Juvenal Pereira dos Santos, Alencar de Faria, Luiz de Azeredo, Marinho Magalhães, René Granado, Narcizo D'Almeida Ramalheda, Artur da Silva, José Dias de Castro, Enéas P. Belém, Alvaro Viana, Eurico Côrtes, Acacio Luiz da Silva e Manuel Pereira Dias, e convidá-los a se reunir no dia 13 do corrente, ás 20 horas;
  - f) — fazer realizar uma sessão solene no dia 19 do corrente, ás 20 horas, em homenagem ao aniversário do Presidente da Republica, com a presença do corpo social e altas autoridades.
- ALVARO VIANA—SEC. GERAL

### Façam as suas refeições no Café, Bar e Restaurante BRASIL

onde encontrarão tudo o que possam desejar  
**Alfredo Bernardo Ribeiro**  
RUA MARECHAL FLORIANO, 1991  
TELEFONE, 28 NOVA IGUASSU'

### Confeitaria e Panificação PRIMOR

Pão alemão todos os dias  
Doces em calda, doces secos, bolachinhas americanas e rosas especiais. Pão quente ás 7 horas da noite. Tudo manipulado com a mais rigorosa higiene e pelas amassadeiras mecânicas.  
**Manuel Soares Leitão**  
Rua Bernardino Melo, 1685-Tel. 75-NOVA IGUASSU'-E. do Rio

### Açougue Iguassú

Carnes de 1ª qualidade de vaca, porco, cabrito, etc. — ENTREGAS A DOMICILIO VENDAS A DINHEIRO  
**Carlos Pereira Neto**  
Rua Bernardino Melo, 1711  
TEL. 319 — NOVA IGUASSU' — E. DO RIO

### Cartório do 3º. Ofício

**Oscar Pereira Gomes**  
TABELIÃO

Protestos de letras, Escrituras, Contratos, etc.

Edifício do Forum-Tel. 171-Nova Iguassú

### Romualdo dos Santos

DESPACHANTE MUNICIPAL OFICIAL

Encarrega-se de Registros de Firmas Comerciais, legaliza serviços do Ministério do Trabalho, Instituto de Pensões e Aposentadorias dos Comerciantes e Industriários. Pagamentos de imposto nas Repartições do Município. Defesas de autos fiscais no Estado e D. Federal.

ESCRITORIO EM NOVA IGUASSU' :

RUA DR. GETULIO VARGAS, 30 — TELEFONE, 309

### Panificação e Confeitaria

**Central de Nova Iguassú**



Pão quente a toda hora. Manipulação esmerada. Aceita-se qualquer encomenda de doces para festas. — Aos sábados e domingos, pão de centeio.

**LUIZ ALVES & CIA.**

RUA MARECHAL FLORIANO PEIXOTO, 1784—TEL. 82 NOVA IGUASSU' E. F. C. B. E. DO RIO

**DIVULGA-SE** que foi descoberto no sólo da Paraíba enormes jazimentos de radium. O presidente Vargas recebeu amostra do aludido minério.

ANUNCIO é, antes de tudo, instrumento; não deve sair desse terreno.





# pagina do Ginásio Leopoldo



Fundado em 1930, pelo prof. Leopoldo Machado Barbosa, o Ginásio Leopoldo jamais desmentiu, ou desviou sequer, a diretoria que se traçou: ensinar, educando pelo exemplo; educar, ensinando realmente.

O Ginásio Leopoldo mantém:

- 1º - Cursos secundários sob fiscalização federal;
- 2º - Cursos comerciais (propedêutico e de contador) também oficializados;
- 3º - Jardim de Infância com aulas ao ar livre;
- 4º - Cursos Primários eficientes, com educação física obrigatória;
- 5º - Cursos de Férias e de Admissão, funcionando de janeiro a março;
- 6º - Cursos Noturnos de especialização;
- 7º - Cursos de Datilografia.

O corpo docente é selecionado criteriosamente e integrado por médicos, advogados, engenheiros, contadores, mestres de verdade, três ex-diretores de colégio, enfim, uma pleiade de educadores, orgulho dos pais que no Ginásio têm seus filhos e desejam

de fato a sua cultura e a sua educação.

O auditório, gabinetes de física, química, história e geografia, o pátio de recreio e a quadra de esportes, já ótimos, são melhorados com desvelo, cada ano que passa.

A Liga Pró-Educação e Bondade é uma organização social modelar, dos alunos distintos e mestres do Ginásio. Seu campo de ação é vasto, nobre, patriótico e cristão:

- 1) - Promove tertúlias intelectuais e artísticas;
- 2) - Realiza excursões, objetivando a fraternidade, a cultura e o amor da Pátria; excursionou a São Paulo, Rio Douro e Itacurussá;
- 3) - Distribue a 350 crianças pobres de Iguassú, pão, roupa, brinquedos e guloseimas;
- 4) - Mantém a "Escola de Alfabetização Euclides da Cunha", inaugurada pelo dr. Gustavo Armbrust, a qual terminou o ano de 1942 com duzentas e quarenta matriculas;
- 5) - Realizou em 1942 a 4ª Olimpíada Ginasial de resultados físicos surpreendentes;
- 6) - Mantém uma sa-

leta e esplendida biblioteca, com mil e seis volumes.

Mantém ainda o "Grêmio Agrícola Olavo Bilac"

O "Grêmio dos Amigos da Matemática" é uma organização «suigeneris», onde se procura dissipar a ogeriza pela util e bela ciência dos numeros através de sua história, curiosidade, anedotário.

Os Grêmios Pedro II e Duque de Caxias, com suas já valorosas equipes de voleibol, cestobol, pingue pongue e xadrez, têm demonstrado, por várias vezes, sua pujança e cavalheirismo, na disputa amistosa com colégios e equipes de São Paulo, Estado do Rio e Distrito Federal.

A disciplina, no Ginásio Leopoldo, é metódica, amena, justiceira. Visa corrigir sem humilhar, educando pelo exemplo e pelo estinulo.

A Diretoria do Ginásio Leopoldo, embora contra os que se doem com a quebra de arestas dos caracteres, e apesar daqueles que estudam pela fantasia de títulos, vai instruindo de fato, educando com esmero, dirigindo a alimentação, traçando, enfim, rumos alternativos aos seus alunos na certeza do quanto faz por eles e pela Pátria, que do Ginásio têm recebido as melhores dedicações e os maiores afetos.

Completando o Ginásio Leopoldo o seu 13º. ano de vida ativa dedicada ao progresso cívico, físico, intelectual e moral de Nova Iguaçu, a Direção Técnica presta, aqui, uma justíssima homenagem ao fundador do Colégio que, durante tantos anos, se tem caracterizado pelo idealismo puro de realizar, a custo dos mais ingentes despendimentos, uma obra de educação real e instrução honesta, enfrentando naturalmente, com sobriedade, a incompreensão daqueles que somente estudam para conseguir um título.

Leopoldo Machado, como educador, é o exemplo; como jornalista, é o manejador castiço do vernáculo; como homem, é o arrojo; como vontade, é a pertinácia; como patriota, é a convicção do destino do Brasil, vanguarda das civilizações em mudança.

Ao poeta de "Saudade", as felicitações da Direção Técnica do Ginásio Leopoldo pelo transcurso desse aniversário - felicitações que têm a finalidade de compartilhar as alegrias de vitória do homenageado de colocar, bem alto, um modelo de quanto pode o idealismo sadio a serviço do Brasil e da humanidade.



Fachada do edificio próprio do Ginásio Leopoldo

**DOS OS SANTOS**  
FEIÇÃO FEDERAL  
nato, Primario e Secundario  
NES, 193 - FONE: 29,5051  
Teles e Series - Campos de esportes - Caba  
lística, modernamente confortáveis - Edifício próprio.  
Santos Filho e J. C. Peixoto

am as suas refeições no  
Bar e Restaurante BRASIL  
contrarão tudo o que possam desejar

do Bernardo Ribeiro  
MARECHAL FLORIANO, 1991  
ONE, 28 NOVA IGUAÇU

feitaria e Panificação PRIMOR  
Pão alemão todos os dias  
em calda, doces secos, bolachinhas  
e rosas especiais. Pão quente  
poras da noite. Tudo manipulado  
a mais rigorosa higiene e pelas  
amassadeiras mecânicas.

Manuel Soares Leitão  
Cardino Melo, 1685-Tel. 75-NOVA IGUAÇU-E. do Rio

ougue Iguassú  
de 1ª qualidade de vaca, porco,  
brillo, etc. - ENTREGAS A DOMICILIO  
VENDAS A DINHEIRO  
Carlos Pereira Neto  
Rua Bernardino Melo, 1771  
NOVA IGUAÇU - E. DO RIO

O é, antes de tudo, instrum.  
sair desse terreno.



## Resposta á altura

Conta-se que Descartes, o estupendo filósofo francês, apreciava muito a boa mesa.

Uma vez, estava ele saboreando uma boa refeição, quando um fidalgo francês, de posição superior ao espírito, aproximou-se de Descartes e exclamou:

— Como então, os filósofos comem boas iguarias?

— Pensa você que Deus fez todas as coisas boas para os tolos! — respondeu o filósofo gaulês.

## NOSSA EXPORTAÇÃO DE CAFÉ

Pelas estatísticas agora divulgadas, vê-se que o nosso país exportou, no período de janeiro a dezembro de 1941 e 1942, 4.474.178 sacas de café, valendo Cr.\$ 1.199.133.000,00.

Os principais compradores foram: Estados Unidos, Argentina, Chile, Espanha, Suécia, Suíça, União Sul Africana, Uruguai, Islandia e Canadá.

## Trabalhos gráficos?

Na redação deste jornal

## EDITAIS

Cartório do Registro de Imóveis da 3ª Circunscrição

Pelo presente, atendendo ao requerido pela Companhia Proprietária Brasileira, S.A., intimo Oswaldo de Melo e João Batista de Lima, residentes em lugar incerto e ignorado, a virem a este cartório, á rua dr. Getulio Vargas, nº. 126, nesta cidade, pagar as importâncias de Cr\$ 968,00 e 900,00, respectivamente, de prestações atrasadas e mais as que se vencerem, com os juros convencionados, até a data do pagamento, devidas pelos contratos de promessa de venda, assinados com a requerente, averbados sob ns. 223 e 13, no Lº 8, relativos aos lotes de terreno ns. 224, da Avenida Leopoldina e 1.103, da rua Capivari, situados na Vila Leopoldina, em Caxias, 8º. distrito deste Município, sob pena de, decorrido o prazo de 30 dias de mora após a intimação, serem os mesmos contratos rescindidos e canceladas as respectivas averbações, nos termos do art. 14 § 5º, do Decr. nº. 3079, de 15 de setembro de 1938. Nova Iguassú, 1º. de abril de 1943. O Oficial substituto: *Roseo Deoclecio Pontes.* 2-2

belecido no Decreto Lei nº. 3.079, de 15 de setembro de 1938, deverá comparecer em meu cartório á rua Getulio Vargas, 46, a fim de providenciar junto a Manuel Alves Corrêa Nunes, o pagamento da importância de Cr\$ 1.480,00 (mil quatrocentos e oitenta cruzeiros), relativa ás prestações vencidas, mais as que se vencerem até o pagamento e custas, ficando, para isso, marcado, de acordo com o § 3º, do artigo 14 do Decreto supra citado, o prazo de dez dias a contar da data da ultima publicação do

presente edital. Dado e passado nesta cidade de Nova Iguassú, aos cinco dias do mês de abril do ano de mil novecentos e quarenta e três. O Oficial: *Decio Soares de Souza e Mello.* 1-2

**T**ODO o indivíduo que deixa de contribuir para a manutenção e prosperidade da fofha local, comete grande atentado contra o progresso social de seu meio e dificulta o gozo dos benefícios que a imprensa prodigaliza no desempenho de seu nobre sacerdocio.

## RENÉ GRANADO

DESPACHANTE MUNICIPAL

ESCRITORIO: Rua dr. Getulio Vargas, 111-Sala 101-1º and.

Encarrega-se de levantar e organizar escritas, contratos e distratos comerciais, documentos de compra e venda, transferencias de firma e local, pagamentos de licenças e impostos Municipal, Estadual e Federal. Declarações do Imposto sobre a renda, habite-se, Registro de livros de empregados no Ministerio do Trabalho.

## Armazem Machado

**A. B. Silva Junior**

Rua Marechal F. Peixoto, 1648-Tel. 176  
NOVA IGUASSU' E. DO RIO

## Matança de suínos



Toucinho, lombo, banha, aguardente, vinhos nacionais e cereais em alta escala.

## A. Fernandes & Cia.

Travessa Francisco Soares, 444 - Tel. 58  
NOVA IGUASSU' E. F. C. B. E. DO RIO

## GARAGE SÃO JORGE



Posto de lubrificação, oficina mecânica e consertos de pneus.

**João Ferreira**

Rua M. Floriano, 2078  
Tel. 5-Nova Iguassú E. do Rio

## Café e Bilhares Elite

Completo sortimento de bebidas nacionais e estrangeiras Frios, sortidos e chope da Brahma — Entrega a domicilio

**Maria A. de Carvalho**

Rua Marechal Floriano, 378—Tel. 252  
NOVA IGUASSU'

**MOMKOPATHIA**  
prefira  
1858  1943  
**COELHO BARBOSA**  
ENCONTRADA EM TODAS AS PHARMACIAS E DROGARIAS DO BRASIL  
SEUS LABORATORIOS E FARMACIA: R. CARIDCA, 32-RIO

## Ildefonso Neiva

(Sucessor de José Macedo de Araujo)

Peças e acessórios em geral para automoveis

Oficina mecânica

Moderno aparelhamento para solda a oxigenio



POSTO DE LUBRIFICAÇÃO

Cargas e reformas de acumuladores- Rolamentos em geral

AUTO SOCORRO DIA E NOITE

Secção de Acessorios: Tel. 244

Rua Marechal Floriano, 1694 - Nova Iguassú - E. do Rio

Número de aniversário  
**PREFEITURA DE NOVA IGUASSU'**  
REQUERIMENTOS DESPACHADOS

- 234, José Soares de Souza e Mello.
- 235, José Soares de Souza e Mello.
- 236, José Soares de Souza e Mello.
- 237, José Soares de Souza e Mello.
- 238, José Soares de Souza e Mello.
- 239, José Soares de Souza e Mello.
- 240, José Soares de Souza e Mello.
- 241, José Soares de Souza e Mello.
- 242, José Soares de Souza e Mello.
- 243, José Soares de Souza e Mello.
- 244, José Soares de Souza e Mello.
- 245, José Soares de Souza e Mello.
- 246, José Soares de Souza e Mello.
- 247, José Soares de Souza e Mello.
- 248, José Soares de Souza e Mello.
- 249, José Soares de Souza e Mello.
- 250, José Soares de Souza e Mello.
- 251, José Soares de Souza e Mello.
- 252, José Soares de Souza e Mello.
- 253, José Soares de Souza e Mello.
- 254, José Soares de Souza e Mello.
- 255, José Soares de Souza e Mello.
- 256, José Soares de Souza e Mello.
- 257, José Soares de Souza e Mello.
- 258, José Soares de Souza e Mello.
- 259, José Soares de Souza e Mello.
- 260, José Soares de Souza e Mello.
- 261, José Soares de Souza e Mello.
- 262, José Soares de Souza e Mello.
- 263, José Soares de Souza e Mello.
- 264, José Soares de Souza e Mello.
- 265, José Soares de Souza e Mello.
- 266, José Soares de Souza e Mello.
- 267, José Soares de Souza e Mello.
- 268, José Soares de Souza e Mello.
- 269, José Soares de Souza e Mello.
- 270, José Soares de Souza e Mello.
- 271, José Soares de Souza e Mello.
- 272, José Soares de Souza e Mello.
- 273, José Soares de Souza e Mello.
- 274, José Soares de Souza e Mello.
- 275, José Soares de Souza e Mello.
- 276, José Soares de Souza e Mello.
- 277, José Soares de Souza e Mello.
- 278, José Soares de Souza e Mello.
- 279, José Soares de Souza e Mello.
- 280, José Soares de Souza e Mello.
- 281, José Soares de Souza e Mello.
- 282, José Soares de Souza e Mello.
- 283, José Soares de Souza e Mello.
- 284, José Soares de Souza e Mello.
- 285, José Soares de Souza e Mello.
- 286, José Soares de Souza e Mello.
- 287, José Soares de Souza e Mello.
- 288, José Soares de Souza e Mello.
- 289, José Soares de Souza e Mello.
- 290, José Soares de Souza e Mello.
- 291, José Soares de Souza e Mello.
- 292, José Soares de Souza e Mello.
- 293, José Soares de Souza e Mello.
- 294, José Soares de Souza e Mello.
- 295, José Soares de Souza e Mello.
- 296, José Soares de Souza e Mello.
- 297, José Soares de Souza e Mello.
- 298, José Soares de Souza e Mello.
- 299, José Soares de Souza e Mello.
- 300, José Soares de Souza e Mello.



PREFEITURA MUNICIPAL DE NOVA IGUAÇU



REQUERIMENTOS DESPACHADOS

2344, Aristides Jesus Gonçalves. Transfira-se de acordo com a informação da D. de Fazenda.

5990, Moisés Oak. Como requer, nos termos das informações.

1932, Rosa Gomes de Almeida; 1159, Heitor Rocha Faria; 1931, Abilio Augusto Dias; 1817, Gonzalez & Aurelio. Como requer, em face das informações.

2134, Jankiel Josef Szjman. Proceda na forma da informação da D. de Fazenda.

1892, Amaro da Silva. Como requer, de acordo com a informação da D. de Engenharia.

1466, Idenir, Idair, Irani, Amauri, Irai e Irineá Inacio. Satisfaça a exigencia da D. de Fazenda.

1899, Natanael Alves Barbosa. Satisfaça a exigencia da D. de Engenharia.

1914, Sebastiana Elidia; 1942, Lauro de Almeida Cunha; 1818, Bernardino Ferreira de Queiroz; 1816, Enequina Soares da Silva.

2221, Alberto Nogueira Neto; 1839, Genesio de Souza Barros. Como requer, nos termos das informações da D. de Engenharia.

2291, Jurema Dias; 1662, Maria Amelia Moreira Rangel; 2292, Smyr Vilas Boas de Andrade; 2298, Maura Pires Batista; 1718, Delmira da Costa Gonçalves. Certifique-se.

7380, Alberto Teixeira; 2627, Francisco Freire; 2165, Aureliano Furquim de Abreu Mendes; 112, Mario de Oliveira; 2205, Antonio Augusto da Silva; 2343, Eduardo Pires; 1853, Americo Lopes de Oliveira; 1875, dr. Mario Ribeiro Magalhães; 1156, José Vicente de Andrade; 1913, J. Castro & Chagas; 2297, Maria Pais Sodré. Certifique-se o que constar.

2209, Empresa Comercial Imobiliaria Ltda.; 197, Marcolino Seabra da Rosa; 1952, Alzira Corrêa Guimarães; 2614, Fernando Nunes Brigagão; 2274, José de Oliveira Vidal; 2239, Cipriano José da Silveira; 2202, Jacinto Inacio Alves. Certifique-se o que constar.

458, Ventura Martins Duarte. Deiro, nos termos da informação da D. de Fazenda.

2615, José Mariano dos Passos. Como pede.

1469, Beatriz de Jesus. Como requer, nos termos da informação da D. de Engenharia.

2163, Adalgiza Martins Ribeiro. Concedo o desmembramento.

6591, Almerinda Francisca dos Santos; 2179, Empresa de Transporte de Cargas Harmonia Ltda.; 2198, Artur Augusto Parente; 2231, Michel Semels; 1936, Alexandria Maria dos Santos. Transfira-se.

1153, Cornelia Augusta. Cancele-se a multa.

2174, Antonio Alves Ferreira. Regularize, preliminarmente, a situação do prédio na D. de Engenharia.

4367, Ari Ferreira Leal. Transfira-se nos termos da informação da D. de Fazenda.

1799, João José da Silva. Como requer, em face da informação da D. de Fazenda.

1960, José Martins. Como requer, nos termos da informação da D. de Fazenda.

146, Murilo, Irene e Nilo Pereira. Paguem preliminarmente os impostos em débito.

2132, Geraldo dos Reis Soares. Concedo a licença dos termos do laudo medico.

1956, Augusto Cezar Francisco. Como requer, nos termos da informação da D. de Engenharia.

2204, Militão Vaz Vieira; 2369, Isaac Sternick; 2368, Domingos Licurci; 2353, Francisco Folhas. Quite-se preliminarmente com a Fazenda Municipal.

2329, Egas Carlos Moniz Sodré de Aragão; 2354, 2355 e 2356, Caixa Registradora Nacional S. A.; 2305, Joaquim Alves Machado. Quite-se preliminarmente com a Fazenda Municipal.

Vila Meriti

957, Jandira da Silva Penido; 950, José Augusto Teixeira; 660, Maria Nunes Peixoto e outros. Certifique-se o que constar.

2401, Djanira Marins de Moura; 268, Tereza Paixão; 710, Pedro Alves de Lima. Como requer.

2236, Maria Emilia Guerra do Lago; 699, Manuel da Costa Pinheiro. Satisfaça a exigencia da D. de Fazenda.

812, Manuel Corrêa; 832, João Crisostomo Pinto; 702, Carlos Marques da Silva. Ao protocolo para notificar o requerente.

2257, Manuel de Freitas Costa; 2235, Antonia Amalia da Rocha Reis; 2256, João de Oliveira Freitas. Quite-se preliminarmente com os impostos em débito.

41, Maria José do Couto Silva; 842, José Bruno Marques; 25, Orlando dos Santos Freitas; 2373, Esperança Mendes; 2243, Antonieta da Costa Mendes; 2280, Lindolfo Rabelo; 2227, José Vilela. Como requer.

185, José Alves da Rocha; 801, Donacio Dias da Silva. Satisfaça a exigencia da D. de Engenharia.

585, Maximino Palheiro Gil. Indeferido.

469, D. Maria Nunes Peixoto e outros; 436, João Carneiro da Vila. Certifique-se o que constar.

Caxias

529, Manuel Domingues; 548, Manuel de Jesus; 787, Manuel Guedes Duque. Como requer, de acordo com a informação da D. de Engenharia.

446, Adriano Augusto Pereira. Regularize, preliminarmente, a situação do imóvel na D. de Engenharia.

83, Simaco & Companhia. Como requer, nos termos das informações.

819, Solero Francisco dos Santos. Certifique-se o que constar.

2404, Juventino Fabiano; 439, Carlinda Drumond; 435, Waldemar Ferreira Lima; 20, Clara de Jesus; 445, João Cordero Rodrigues; 230, Aristoteles Batista da Fonseca; 2386, Antonio Paiva Rabaça. Como requer.

Esportes

Torneio de Basquete

Sagrou-se campeão do 1º Torneio Interno do E. C. Iguaçu o time denominado Paraná, capitaneado por Humberto Soma e composto dos jogadores: Azi, Nelson, Carlos, Augusto e Vaiter.

Voleibol

Terá inicio, amanhã, o Torneio "Abelardo Pinto", em homenagem ao presidente do E. C. Iguaçu.

Os times terão como patronos os srs. Pascoal Paladino, Manuel Santiago e Azamor Giammattey.

OS PROXIMOS JOGOS

Amanhã — Pasqualino x Azamor.

Sexta-feira — Pasqualino x Santiago.

A SÍFILIS

É UMA DOENÇA GRAVÍSSIMA MUITO PERIGOSA PARA A FAMÍLIA E PARA A RAÇA. COMO UM BOM AUXILIAR NO TRATAMENTO DESSE GRANDE FLAGELO USE O

ELIXIR DE NOGUEIRA

A SÍFILIS SE APRESENTA SOB INÚMERAS FORMAS, TAIS COMO:

- REUMATISMO, ESCRÓFULAS, ESPINHAS, FÍSTULAS, ÚLCERAS, ECZEMAS, FERIDAS, DARTROS, MANCHAS.

"ELIXIR DE NOGUEIRA" CONHECIDO HA 55 ANOS VENDE-SE EM TODA PARTE.

E. C. Iguaçu

RESUMO DOS ATOS DO SR. PRESIDENTE:

a) — Deferir os pedidos dos srs. Carlos Ferreira Guimarães, Adalberto Sobral de Oliveira, José Fróes Machado e Vaiter de Almeida Barbosa;

b) — aceitar o jogo com o Telefonica A. C., para o dia 17 do corrente;

c) — felicitar o cel. Niclau Rodrigues da Silva pela sua eleição para Presidente da Liga Iguaçuana de Desportos;

d) — recusar o convite enviado pelo Palestrina F. C.;

e) — solicitar da Liga Iguaçuana licença para a realização de uma partida amistosa, domingo proximo, com o Asus A. C.;

f) — tomar conhecimento das resoluções enviadas pela L. I. D.;

g) — aceitar para socio contribuinte o sr. José Gomes.

Nova Iguaçu, 7 de abril de 1943.

FLORIANO DA SILVA — DIRETOR DA SECRETARIA.

Vendem-se ALGUNS móveis a rua S. Lacerda, 169.

Vertical text on the left edge: AIS, Número de aniversário, tudo o indivíduo que... RENÉ GRANADO, DESPACHANTE MUNICIPAL, Rua dr. Gelio Vargas, 111-Solo 101-1... mazem Machado, A. B. Silva Junior, arechal F. Peixoto, 1648-Tel. 176... so Neiva, é Macedo de Araujo, em geral para automoveis, mecanica, hamento para solda, xigenio, FABRICAÇÃO, ladores-Rolamentos em geral, O DIA E NOITE, orios: Tel. 244, Nova Iguaçu - E. do Rio



# Correio da Lavoura

FUNDADO EM 22 DE MARÇO DE 1917

Red. e Oficinas: R. Bernardino Melo, 2075 - Tel. 180

Publica-se aos domingos

ANO XXVII

NOVA IGUASSÚ (Estado do Rio), DOMINGO, 11 DE ABRIL DE 1943

N. 1.360

## COMBATE À EROSIÃO VANTAGENS DA ROTAÇÃO

A erosão tem sido uma das grandes causas de empobrecimento de terrenos. Ela atua nas terras de morro, trazendo para as baixadas o esterco e a superfície rica do solo, reduzindo muito a fertilidade das encostas e roubando uma porção de riquezas das fazendas. Os solos em declive ficam lavados, nus, duros; as plantas que aí vivem não podem fazer penetrar as raízes, não encontram alimentos, ficam desprotegidas e dão pouca ou nenhuma colheita. Este empobrecimento é muito importante porque reduz a produção por alqueire, comprometendo o conjunto da economia agrícola. Além dos estragos diretos ainda desvaloriza as propriedades, podendo por isso ser alinhada junto aos maiores problemas de nossa lavoura.

É uma necessidade imperiosa diminuir os efeitos da erosão, para o que o Serviço de Informação Agrícola recomenda as seguintes medidas:

1 — Uso adequado dos terrenos; lavouras nas baixadas ou pés de morros, pastos nas encostas e capoeiras ou matas nos altos.

2 — Reflorestamento dos altos desprotegidos, deixando formar naturalmente as capoeiras ou plantando essências florestais.

3 — Fazer, com o arado, sulcos "de banda" nos morros, de modo a deter a enxurrada e favorecendo a penetração da água na terra. Os sulcos com o arado devem ser feitos paralelamente, de 20 em 20 metros ou até mais próximos uns dos outros, de acordo com a declividade.

4 — Todos os plantios nos

morros, quando se fizerem necessários, devem ser feitos em curva de nível, isto é, não plantando morro acima. A construção de terraças para plantas de pomares ou cafezais é uma excelente medida.

5 — Em muitos casos é preferível, em vez de capinar com enxada ou com cultivador, adotar o sistema de cortar o mato com alfanje, porque não deixa a terra desprotegida, dificultando a formação de enxurradas.

Aos que desejarem mais amplas instruções sobre o assunto, o Serviço de Informação Agrícola do Ministério da Agricultura enviará os folhetos "Erosão e seu combate", do agrônomo Wanderbilt Duarte de Barros, e "Erosão em terrenos inclinados e um dos meios de combatê-la", do agrônomo Julio Barroso Ramos.

### Importante!

LEIA O NOSSO INDICADOR COMERCIAL E PROFISSIONAL. NÊLE VOCÊ ACHARÁ O TELEFONE DO SEU MÉDICO, DO SEU DENTISTA, DO SEU ADVOGADO, DO SEU DESPACHANTE E DAS MELHORES CASAS COMERCIAIS, CAPAZES, PORTANTO, DE ATENDER A SEU PEDIDO PRONTAMENTE.

Trabalhos gráficos? Na redação deste jornal

Como rotação de cultura se compreende o cultivo sucessivo, no mesmo terreno, de espécies vegetais diferentes, evitando o empobrecimento do solo e a diminuição consequente das colheitas.

Antes de ser difundida a prática da rotação, lançava-se mão do recurso anti-econômico do «repouso do solo»; este ficava assim improdutivo durante vários anos até recuperar a fertilidade. A transformação dos terrenos de culturas em pastos, constitui uma forma interessante e útil de rotação, porque assegura a reconquista da fertilidade de modo rápido, sendo condenável porém a permanência indefinida dos pastos.

Devemos considerar as seguintes vantagens de rotação:

1 — Conserva e restaura

a fertilidade dos solos;

2 — contribui para diminuir os efeitos destruidores da erosão;

3 — evita a difusão, ajudando a combater as pragas e doenças;

4 — substitui o sistema anti-econômico de cultivar sempre o mesmo produto no mesmo terreno, diminuindo cada vez mais as colheitas.

Muitas terras com baixa produção podem ser restauradas com ótimos resultados com a prática da rotação.

### O que Mato Grosso produz

O Estado de Mato Grosso produz e exporta: gado, mate, ipecacuanha, baunilha, xarque, couros, borracha, carnes em conserva, etc.

## CORREIO DA LAVOURA

ÓRGÃO INDEPENDENTE

Registrado, de acordo com o decreto federal n. 24.776, de 14 de julho de 1934, no Cartório do 7º Ofício de Notas.

Fundador:

Silvino de Azeredo

Publica-se aos domingos

ASSINATURAS:

Ano	Cr\$ 15,00
Semestre	» 8,00
Trimestre	» 5,00
Num. avulso	» 0,30
N. atrasado	» 0,40

ANÚNCIOS

Preço por centímetro:  
1ª página Cr\$ 2,00  
Pag. ímpares » 1,50  
pares ou indeterminadas Cr\$ 1,00

Publicações a pedido, preço por linha: Cr\$ 0,60

Para anúncios a longo prazo, descontos especiais.

Toda correspondência sobre anúncios deve ser dirigida à gerência deste jornal.

Rua Bernardino Melo, 2075

TELEFONE, 180

NOVA IGUASSU - E. DO RIO

### O trabalho das grades no terreno

O gradeamento é uma operação complementar à aração, exercendo muita influência no preparo do solo. A grade completa o trabalho do arado, desmanchando os torrões, nivelando o terreno e colocando-o em condições próprias para o plantio. Seu serviço é tão útil que quase podemos compará-lo em importância ao do arado. Existem diversos tipos de grades, dos quais o mais aconselhável é a grade de discos, muito conhecida. O melhor trabalho da grade é logo depois da aração. A boa técnica manda que se complete o trabalho com a grade logo após a aradura. A razão deste procedimento é que se se esperar terminar a aradura toda ou deixar passar muito tempo, o sol faz endurecer os torrões de terra, a umidade desaparece por evaporação da água e os micróbios úteis do solo morrem por falta de condições próprias para sua vida.

### FRACOS E ANEMICOS!

Tomem:

VINHO CREOSOTADO "SILVEIRA"

Impregnado com ácido arsênico

Tosses

Resfriados

Bronquites

Escrófulose

Convalescências

VINHO CREOSOTADO

É UM GERADOR DE SAÚDE



### MUITO CUIDADO

Quando comprar um terreno ou qualquer imóvel, exija do vendedor que lhe forneça uma CERTIDÃO NEGATIVA DO CARTORIO DE PROTESTOS DE TÍTULOS, sem o que, estará sempre sujeito a perigos e contrariedades que lhe ocasionarão maiores despesas e grandes preocupações.

CARTORIO DO 3º OFÍCIO (Edifício do Fórum) - Nova Iguaçu

### Armazem São Geraldo

Secos e Molhados, Ferragens, Lenha, Carvão e Generos de primeira qualidade.

Entrega a domicilio — Vendas a dinheiro

### José Gomes da Silva

Rua Marechal Floriano, 2312  
(Próximo à Matriz) - NOVA IGUASSU - TEL. 67  
ESTADO DO RIO - E. F. C. B.



Não comprem caro!...

a Alfaiataria  
**GLOBO**  
VENDE  
Uniformes  
colegiais

5 a 7 anos Cr\$ 62,00

8 a 10 » » 65,00

11 a 13 » » 70,00

14 a 16 » » 75,00

17 a 18 » » 78,00

### Importante!

O nosso brim caqui tem cor firme e não encolhe.

Temos sempre prontos em «stock» uniformes de 5 a 18 anos

A maior e melhor casa de Nova Iguaçu

Rua Marechal Floriano, 1968

Tel. 280 - Nesta cidade

Correio da Lavoura  
DIRETOR-GERENTE:  
AVELINO DE AZEREDO  
ANO XXVII  
Dia do Pro

A LAPIS...  
Acontecimento  
do dia  
SILVINO SILVEIRA

Tudo o Brasil — do centro do Brasil ou dos mais longínquos rincões — hoje, comemora o Dia do Proletariado. É uma data importante para o trabalhador brasileiro, que luta por melhores condições de trabalho e salários.

Em 1917, no dia 11 de abril, ocorreu a greve geral em São Paulo, que marcou o início da luta dos trabalhadores brasileiros por melhores condições de trabalho e salários.

DO LUSTRE E DA PRENSA PRESIDENTE  
"PREFEITO" DE NOVA IGUASSU  
PREENSÃO E O SEU PRECISO  
JORNAL, ENTÃO, A TRAZER