

# Correio da Lavoura

DIRETOR-GERENTE:  
AVELINO DE AZEREDO

Fundador: Silvano de Azeredo

DIRETOR-SECRETÁRIO:  
LUIZ DE AZEREDO

ANO XXVII

Registrado no Departamento de Imprensa e Propaganda (DIP)

Nova Iguaçu (Estado do Rio), Domingo, 9 de Maio de 1943

N. 1.364

A LAPIS...

## Medidas governamentais

Silvano Silveira

Ainda prosseguem as solenidades comemorativas da efeméride natalícia do sr. Getúlio Vargas, supremo magistrado da Nação Brasileira.

O patrimônio do Brasil, em todas as suas modalidades, quer de iniciativas governamentais, quer de iniciativas particulares, acaba de ser enriquecido com importantes estabelecimentos de beneficência para a velhice e menores abandonados, criação e inauguração de centenas de escolas elementares, postos de higiene, com a prestigiosa colaboração do ilustre Interventor Federal, Comandante Amaral Peixoto, secundado pelos demais chefes de governos dos Estados.

É o Brasil uno, indivisível, que continua vibrando com a passagem do aniversário natalício do seu eminente guia, do integerrimo defensor de sua honra, de sua dignidade, de sua soberania.

Desde a arrancada de 15 de novembro de 89, cumpre confessá-lo, ainda não se deparou com o incontível entusiasmo do povo, expressão lídima da República: "Governo do povo para o povo", — "Governo do povo pelo povo".

O "povo", esse misero cordeiro, esse indefectível contribuinte de impostos, sempre solícito em concorrer para as farras dos antigos mandões, no Estado Nacional, nessa metamorfose de 10 de novembro, já é ouvido, já é atendido, já vê "objetivamente" as grandes realizações do Governo, outra só expressas nos relatórios disputados pela imprensa, o "povo" já vem à praça pública em monumentais comícios desejar toda a sorte de felicidades a s. excia. o sr. Presidente da República, na mais tocante das homenagens.

Antecendo as grandes manifestações ao sr. Getúlio Vargas, segundo os jornais, esteve reunido no Palácio do Ingá, sob a presidência do Comandante Ernani do Amaral Peixoto, o secretariado do Governo Fluminense, tratando de varios assuntos administrativos. Cada Secretário expôs, detalhadamente, a marcha dos serviços a seu cargo. Os que apontaram dificuldades na execução dos mesmos serviços, tiveram solução imediata para os casos indicados. Assim ocorreu com a Secretaria de Segurança, relativamente à entrega de carteira modélica 19 a estrangeiros residentes no Estado. Cerca de 12.000 processos estão paralizados na seção competente da Polícia do Estado por falta de certos documentos. Resolvida a questão de tais documentos, surgiria outra: a falta de funcionários para completar as cartelas. Foi solucionado o caso, dando instruções ao Secretário da Segurança para entender-se com as autoridades federais a respeito dos documentos exigidos para a concessão das aludidas cartelas. Resolveu-se, também, o cancelamento dos executivos fiscais promovidos pelos Serviços Industriais do Estado. Das medidas adotadas, destaca-se a solução imediata de centenas de inventários que estavam paralizados em todo o Estado, prejudicando as partes e o fisco. Foram focalizadas varias reclamações sobre o lançamento do imposto territorial do corrente exercício.

E muitas outras medidas governamentais, concretas, de extraordinária importância, antecederam a grandiosa efeméride do "Dia do Presidente". Muito bem.

### CORTES E RECORTES

Muita gente que usa sapatos de saltos altos ignora a origem de tal moda. A rainha Isabel, na Inglaterra, denominada "a Rainha Virgem", não era de estatura elevada; e para poder parecer mais alta usava sapatos com saltos maiores do que os comuns. Daí veio, então, a moda.

Na Índia constitui refinado galanteio a qualquer mulher dizer-lhe que ela caminha como um elefante!

Curiosa observação científica verificou que, no Polo Sul, os ventos tomam maior velocidade do que no Polo Norte.

## A educação através dos séculos ou entre os povos

Pelo Prof. HALIN PHARÉS,  
leite do Ginásio Leopoldo VIII

Falemos de Esparta e de Atenas, duas cidades rivais, em que se consubstanciou toda a educação e civilização gregas.

Em Esparta as instituições de Licurgo tinham por fim absorver todas as atenções dos cidadãos e concentrar todos os seus interesses no amor à pátria.

Os espartanos, então, foram o modelo de patriotismo e de coragem, graças à organização política e social atribuída ao grande legislador. Na opinião de Licurgo, que visava antes de tudo fazer de cada espartano um perfeito soldado, a criança devia pertencer mais ao Estado do que à própria família; neste caso logo depois do nascimento de uma criança era ela examinada pelo conselho dos anciãos e recebia ou não o direito de vida; se apresentasse algum defeito físico, seria condenada à morte e, exposta então no alto das montanhas, era devorada pelos animais ferozes ou esperava que a morte lhe viesse cortar o fio da existência de algum outro modo; se fosse forte, recebia o direito de vida e era entregue à mãe com quem ficava até os 7 anos; nessa idade era entregue a uma casa de educação do Estado, onde recebia uma educação física que a tornava capaz de resistir a tudo. Andavam as crianças descalças, traziam os cabelos cortados, tinham um simples camisolão, dormiam em camas muito duras e habituavam-se a passar grandes privações. Davam-lhes muita pouca comida. Mas, como queriam que as crianças fossem astuciosas, deixavam-nas tirar as coisas sem serem vistas, pois, desde que fossem apanhadas em flagrante, recebiam grande castigo.

Todos os anos havia uma festa dedicada a Artemis, deusa da caça; por esta ocasião as crianças apanhavam barbaramente, mas tinham tanto amor próprio que, por vezes, algumas morriam em silêncio, pois era grande deshonra lastimar-se nessa ocasião.

As leis de Licurgo não eram próprias para favorecer o progresso; não só descuravam o lado intelectual da educação, preocupando-se com o físico, mas ainda abalavam o organismo da família, permitindo em certos casos o roubo, etc.

Os meios da instrução eram dois: a ginástica, que se fazia por meio de jogos, e a música, único ensino intelectual que consistia em cantos em honra dos que morrassem em defesa da pátria, para despertarem o patrio-

## Vençamos as nossas grandes crises

GERALDO N. SERRA

(Especial da U. J. B. para o CORREIO DA LAVOURA)

Existe uma determinada época em que o ser humano, principalmente, se debata dentro de uma apavorante crise psicológica. Refere-se ao instante em que ele passa do seu estado de virilidade radiante para a materialidade que rumo em direção ao declínio do seu esplendor muscular e cerebral. Essa crise reponta logo após o limiar dos quarenta anos. É uma espécie de balanço de suas próprias forças e possibilidades.

A vida corre impetuosa, dramática ou tranquila sem que o indivíduo tenha dela uma exata medida. O tempo — os anos não contam. Vitórias e derrotas, paixões e esquecimentos, tudo vem e vai, como as ondas do mar, como a normalidade de seu ritmo. Perde-se uma ama fortuna num negócio, pensa-se logo em refazê-lo no negócio que virá; um amor morre no peito mas o embrião de um novo sonho aí renasce. Essas compensações o homem as aceita por instinto, sabendo que é assim.

De repente, a certa altura, o homem pára reflexivo e assustado. Dentro dele rebenta um brusco tumulto de apreensões. Essas apreensões se transformam em dúvida, como se todos os elementos morais, as forças do espírito, a própria existência celular tivessem sofrido um terremoto. É a "hora da crise", da crise dos quarenta.

Terror do futuro e ceticismo para o passado. Dúvida sobre o presente e ausência de confiança na própria personalidade. O homem como que pára a auscultar o próprio "eu" e a tentar interpretar o que há de positivo, de certo, de realizado ou de reserva para realizar, dentro da sua individualidade.

É preciso ter bons nervos, muita calma e razão clara e segura para superar essa crise. Sem uma vontade forte, capaz de energia reação, todas as forças morais se abatem e o homem perde seu ímpeto de vitória. Grandes espíritos passaram por este estagio de pânico espiritual. Venceram-no, porque "a crise" passa. É um período que tem a missão premonitória de ser um aviso. É um alarme automático que a natureza faz vibrar nos nervos, para que o "homem" se compenetre de que não é mais o "mesmo", mas que algo mudou dentro dele e que é necessário adaptar a própria vida à nova etapa que ele inicia.

Os espíritos prudentes e fortes colhem a lição de alegria porque sabem que, se perderam certos valores humanos, ganharam outros, mais estaveis e profundos: sentido da responsabilidade, renúncia do que é fútil, estoicismo diante da dor e clara e serena visão da vida. Os que procuram se en-

(Conclue na 3ª página)

**CAIPA E QUEDA DO CABELLO**  
**PILOGENIO**  
VENDE-SE EM TODAS AS PHARMACIAS E DROGARIAS  
FRANCISCO GIFFONI & CIA - RUA 1ª DE MARÇO, 17 - RIO

triotismo. Esparta foi a única cidade que cuidou da educação da mulher. Depois de aprender com a mãe os trabalhos domésticos, eram as meninas entre-

gões ao Estado, para se tornarem mulheres fortes, patrióticas, esposas e mais capazes de preparar a pátria ao marido e ao próprio filho.

**Pecuária e Avicultura**  
A cultura da guazima  
A semente deve ser plantada mais ou menos com a do arroz, podendo ser um a dois palmos de altura com a natureza do terreno. O tempo próprio para o plantio é desde as primeiras chuvas de setembro até fins de novembro. A semente da planta deve ser continuada até o tempo preciso para toda a plantação. O corte deve ser feito mais ou menos meio palmo acima do chão. O processo de desfoliação é fácil, porém, o rendimento depende da prática do operador.

**Raiva dos herbívoros**  
Ataca os berrões e equinos. Na zona atingida, sempre que possível, procede-se à vacinação, fazendo-se ainda a matação dos roncões que se alimentam com o sangue daqueles animais. Lhes inoculam o vírus da raiva. A raiva só desaparece com a extinção dos roncões.

**ESÍFILIS**  
É uma doença grave, muito perniciosa para a mulher e para a raça. Com um bom auxílio no Tratamento há de ser curada. Plágaro U. J. B.

**ELIXIR DE NOGUEIRA**  
CONHECIDO NA AMÉRICA VENDE-SE EM TODAS AS FARMACIAS

**Lavoura**  
para aquisição de NOVA IGUAÇU







# Para Você, Garota Bonita!

## Aleluia

Crônica de SARITA

E, mais uma semana santa que passou. Endoenças, paixão e morte... depois... sábado de aleluia... a-le-lui-a... Que vibração estranha tem aos meus ouvidos esta palavra. Evocar... fugir... abrir um parentese no tempo para fechá-lo, depois, com um soluço de dor e de mágoa. Não, não quero recordar, Garota Bonita. Tenho a impressão de que esta semana santa continua... indefinidamente na minha alma e... nunca mais terá fim... nunca mais...

Quarta feira de cinzas, quarta feira de trevas, lassidão, cansaço... Que prazer novo, depois dos dias excessivamente loucos do carnaval, a corrida, de manhãzinha, para o sermão e para as cinzas... depois... penitências...

Era a nossa reintegração com a vida normal de todos os dias: um descansar todo feito de doce expectativa pelos dias longos da quaresma em busca dum sábado de aleluia.

Foi tudo diferente este ano, pois a maldita guerra matou a nossa alegria. Não houve carnaval, a semana santa passou quase despercebida. Os dias que sempre foram destinados às penitências, às genuflexões, às rezas e caridades foram aproveitadas para as fugidas para as estações de águas e para as praias.

Não sai, não quis sair. Egoisticamente fiquei criando dentro de mim mesma um desejo de ver o aspecto novo da cidade durante os dias que nós, católicos, veneramos carinhosamente... Fui às igrejas, entrei nas filas para ir depositar, aos pés do Senhor Morto, o meu ósculo reverente e evolir a minha prece junto ao seu leito de morte, por intenção dos que sofrem, dos que lutam e... como foi diferente este sábado de aleluia, minha Garota Bonita!

### Preceitos de beleza

Enquanto prepara seu banho escove energeticamente seu cabelo, umas vinte vezes. Além de fortalecer a cabeleira, o movimento executado pelos braços dará novo vigor aos músculos do busto.

De manhã, ao deixar o leito, se ainda não estiver perfeitamente desperta, estique os braços, as pernas e depois o corpo. Será um bom exercício para a silhueta.

### Modas

Um detalhe encantador para um "tailleur" de "shantung" branco são os botões imitando frutas, dando uma nota alegre e graciosa às jaquetas, que, assim, dispensam qualquer outro adorno.

### Culinárias

**FEIJÃO BRANCO COM CHOURIÇO À MODA** — Deite de molho o feijão branco e depois de duas ou três horas, leve ao fogo com água e sal. Depois de macio, escorra toda a água e reserve. A parte prepare o seguinte refogado: Doure bem em gordura de porco um alho bem socado e cebola; junte pedaços de chouriço, presunto e pimentões vermelhos e picados. Misture o feijão, junte um pouco de caldo e azeitonas. Ferva um pouco e sirva.

**ASSINAR** o jornal da terra em que se vive, é trabalhar pelo progresso dessa mesma terra.

## Mães modelos

PATRICIA LINDSAY

As mães que desejam ver suas filhas dar a aparência pessoal a devida importância, devem oferecer o exemplo que mais pode impressioná-las: ser elas próprias meticulosamente cuidadosas nos menores detalhes da sua apresentação, porque a primeira impressão de beleza que as crianças recebem vem, como é natural, das próprias mães. Toda a mãe deve esforçar-se assim, para que sua aparência na vida do lar seja a melhor possível. E' mais importante parecer bonita aos olhos dos filhos que aos olhos de qualquer outra pessoa. O hábito do asseio e da limpeza pessoal é, desde logo, o primeiro que se deve ensinar à criança. Quando uma mãe manda que sua filhinha se penteie, não pode exercer plenamente a sua autoridade se não estiver, também, devidamente penteada. E' preciso o exemplo juntamente com a ordem, para que a criança sinta a importância do que se lhe pede e atenda prontamente à ordem recebida. Há, igualmente, outros detalhes alheios ao asseio e à limpeza, que são de muita utilidade para modelar o caráter das crianças, particularmente das meninas. Sabemos que a maioria das mães são pessoas grandemente atarefadas devido aos muitos afazeres domésticos, administração da casa, cuidado com os filhos, atenção para com o esposo, etc. No entanto, se dispuserem de forma sistemática suas atividades, poderão apresentar-se tão atraentes quanto qualquer outra mulher, que tenha menos responsabilidades. A mãe mais atarefada do mundo deve conservar sua cutis bela, simplesmente combinando o uso de um creme facial com a água e o sabão. Este método constitui um dos mais seguros para a conservação da beleza. O desejo de dar um exemplo aos filhos com a aparência cuidadosa apresenta outra vantagem para as mães ao acostumá-las a se arrumarem e a se apresentarem a toda hora irreprocháveis. No desejo de servirem de exemplo aos filhos, adquirirem naturalidade

## Vençamos as nossas grandes crises

(Conclusão da 1ª página)

ganar, reagir no sentido de tentar permanecer dentro do quadro moral do estágio anterior, são os derrotados. A plena maturidade deve ser vivida de outra forma, dentro do seu clima espiritual específico. Nesse ambiente de paz ha alegrias profundas, tranquilas volúpias interiores. Não há, é certo, a jovialidade impensada, espontânea, que se peruil que caracteriza seu estágio anterior. Mas a vida é infixa e rica na variedade dos seus panoramas. Sua grandeza e sua profundidade estão justamente nisso: em não ter a monotonia de um unico estado de espirito.

Supere-se, pois, a "grande crise" com calma e ânimo forte. Ha quem diga que a "vida começa aos quarenta". Esse conceito pôde ser um méro consolo para os que perderam a mocidade, mas ha nela esta verdade: "Há uma nova vida que começa aos quarenta". O essencial está em saber vivê-la...

de esmerada que contribuirá para a manutenção da beleza e da mocidade durante muitos anos.

## O que todas as donas de casa devem saber

**COMO CONSERVAR O MEL** — Para conservar o mel em grande abundância, torna-se mister guardá-lo em lugar escuro, pois a claridade persistente dá-lhe a forma granulada.

**PROPRIEDADES DA MANGA** — Com a água onde é fervido esse fruto, obtém-se um ótimo adstringente, de grande utilidade nas molestias da garganta e outras inflamações das vias respiratorias.

**PARA EVITAR QUE SE DESMANCHE O DOCE DE ABOBORA** — E' muito mais saboroso e de melhor apresentação o doce de abobora quando, em vez de uma massa compacta, é apresentado em pequenos pedaços consistentes. Ora, para evitar que a abobora se desmanche durante a coção é suficiente antes de colocá-la no fogo, fazê-la passar durante 10 minutos num banho de água de cal. A abobora conservará a consistência desejada sem prejudicar a saúde.

**PARA TIRAR O BRILHO DA ROUPA AZUL** — Para tirar o brilho da roupa azul que dá a impressão do seu marido estar com um terno já velho, antes de passar a ferro, esfregue levemente as partes brilhantes com água, na qual tenha deitado algumas gotas de amoníaco.

(Serviço do C. E. C.)

### Ganhe dinheiro!

Em sua propria localidade, diplomando-se CHEFE DE PUBLICIDADE -- a profissão do momento -- Curso pelo correio com direito a diploma -- Peça uma lição gratis, sem compromisso -- Precisamos de AGENTES -- EDITORA-EDUCATIVA -- Caixa Postal, 589--São Paulo.

## O valor da oiticica

Além da madeira muito utilizada na industria, as cascas da semente da oiticica são empregadas como combustível e, depois de convenientemente preparadas, utiliza das como adubo, rico em matérias azotadas. Mas sua principal exploração visa a produção do fruto, cuja amendoa contém mais de 50% de óleo que tem aplicação na industria para fins variados.

# INDICADOR COMERCIAL

<p><b>FARMACIAS</b></p> <p>FARMACIA E DROGARIA CENTRAL — R. Marechal Floriano, 2194 — Tel. 16 — Nova Iguassú — Depositário dos Produtos Seabina e Victory — Farmaceutico A. P. Gulmarães Victory.</p> <p>HOMEOPATIA — Cruzeiro do Sul — Faz Milagres... R. Marechal Floriano, 2356 — Tel. 262 — Nova Iguassú.</p> <p>NAO DESESPERE... Ainda Ha Remedios! Na Drogaria Homeopática — Cruzeiro do Sul — Encontrará a Salvação.</p>	<p><b>CASAS FUNERARIAS</b></p> <p>CASA SAO SEBASTIAO — Caixões e cordas — Osvaldo J. dos Santos — Av. Nilo Peçanha, 39 Tel. 283 — Nova Iguassú.</p> <p>CASA SANTO ANTONIO — Serviço Funerario — Guilhermina Ferreira da Silva — R. Marechal Floriano, 2018 — Tel. 86 — Nova Iguassú.</p>	<p><b>MANDIOCA E AIPIM</b> — Compra-se qualquer quantidade, 4 rue S. Sebastião, 1695 - Fundos — Belford Roxo — Estado do Rio.</p> <p>A FUTURISTA — Cabeleireiro, ondulações permanentes e perfumaria — Ayres Roza — R. Marechal Floriano, 2015 — Tel. 173 — Nova Iguassú.</p> <p>FOTOGRAFIA IGUASSU' — Lauro de Oliveira — Chamados a domicilio — Tel. 323 — Nova Iguassú.</p> <p>CIA. FRIGORIFICO IGUASSU' S. A. — Carnes e Produtos Derivados, Fri. Industrial. — Sede: Nova Iguassú — Est. do Rio — Tel.: Nilópolis, 2 — Escr. Rio — R. da Quitanda, 20, 8º andar. Tel. 42-1502.</p>	<p>DELIM PEREIRA MONTE-NEGRO — Construtor, Av. Santos Dumont, 626 — Tel. 69 — Nova Iguassú.</p> <p>ARTEFATO DE COURO — Arreios para montaria, charrete, carroças e todos os pertences — Consertos em geral — Osmar F. Matta. — R. Mal. Floriano 2319</p> <p>RAPIDO IGUASSU' — Consertos de calçados em geral, com perfeição, etc. ALVARO S. CALIXTO &amp; PAI — Av. Nilo Peçanha, 42 — Nova Iguassú</p> <p><b>OFICINAS</b></p> <p>CUTELARIA MARANDOLA — Amolam-se tesouras, navalhas, maquinas, bisturis, etc. Consertam-se vitrolas e oxida qualquer peça. — R. Mal. Floriano, 2019 — Nova Iguassú.</p>
---	--	---	--

**AVISO**

ALVARINO COUTINHO DE CAMPOS, Diretor do Armazem Sul-Americano de Economia, desta cidade, economia distinta freguesia que dá origem ao desenvolvimento comercial aos domingos, de descanso, reservando-se para os demais a todos durante a semana.

**LIANÇA DO LAR (LTDA.)**

Avenida Rio Branco, 91-5

RIO DE JANEIRO

Plano Federal do Brasil

EXPEDIENTE PATENTE N. 113

TESOURO NACIONAL

Resultado do sorteio realizado no dia 30 de maio de 1940, na presença do sr. Fiscal Federal e de prestamistas e outras pessoas, na sede do Tesouro Nacional, de acordo com as instruções publicadas no Decreto-Lei.

**Plano Especial** — premiado o N. 532

Prêmio no valor de Cr\$ 200.000,00

**Plano Popular** — premiado o N. 533

Prêmio no valor de Cr\$ 100.000,00

Prêmio no valor de Cr\$ 50.000,00

Prêmio no valor de Cr\$ 25.000,00

Prêmio no valor de Cr\$ 12.500,00

Prêmio no valor de Cr\$ 6.250,00

Prêmio no valor de Cr\$ 3.125,00

Prêmio no valor de Cr\$ 1.562,50

Rio de Janeiro, 30 de Abril de 1940.

Eduardo F. Lobo — Diretor Tesouro Nacional

O. Pecanha — Diretor Fiscal Federal

Nelson Vigniera — Fiscal Federal

Amostras os srs. prestamistas contemplados, para seus títulos em dia, o nome e a posse de seus títulos, e os prêmios de acordo com o nosso Regulamento.



# TRANSPORTE LUZ

ESTANCIA EM NOVA IGUASSU DE LENHA, TOCOS E CARVÃO

## Agências:

Rua da Conceição, 146-Tel. 43-1518-Rio  
R. dr. Tibau, 70-Tel. Int. 109-N. Iguaçu

## Ovos de Pascoa

MARIA MAGDALENA

São o símbolo da ressurreição!

Assim como Cristo, resurgindo da morte, revelou aos homens o mistério da vida sobrenatural, assim também o homem, levado pelas suas fraquezas á morte moral, pode por suas próprias energias e com o auxílio divino ressurgir para a vida!

Pascoa, dia de festa e de alegria para as criancinhas, e de satisfação íntima para os mais velhos!

Ele comemora festa remota da historia cristã.

Transportemo-nos áqueles tempos quando eram proibidos os ovos durante a quaresma.

Acumulavam-se, por isso,

nos depósitos e armazéns.

No ultimo dia da Semana Santa eram esses ovos em grande quantidade cozidos em agua colorida e vendidos assim.

No dia de Pascoa, eram cortidos com alface fresca.

Nos reinados de Luiz XIV e Luiz XV, os ovos de Pascoa, embrulhados em papel dourado, ou mesmo dourada a casca, eram amontoados em pirâmides, bentos na Capela de Versalhes e distribuidos ou mandados pelo rei a pessoas gradas.

**PARA vender, a publicidade vale quase tanto como a sorte.**

## Filhos de Iguassú F. C.

RESUMO DAS RESOLUÇÕES DO DIA 4-V-43

- a) - Aprovar a ata da reunião anterior;
- b) - tomar conhecimento e enviar á tesouraria o balanete e o saldo do Baile de Aleluia, promovido pelo "B. C. falar de nós não resolve";
- c) - tomar conhecimento dos officios dos srs. cel. Sebastião Herculano de Matos e Manuel Pereira Dias;
- d) - incluir no quadro social como contribuinte, o sr. Alex Silva Furtado;
- e) - tomar conhecimento do officio n. 75143, do E. C. Olarias, e agradecer a sua gentileza, pon-do á disposição do F. I. F. C. a sua praça de esportes;
- f) - tomar conhecimento do E. C. Mangueirinha, e solicitar da L. I. D. o cancelamento da inscrição do amator Valderino dos Santos Silva;
- g) - tomar conhecimento do

## Emprestimos

Para liberaçõ de hipotecas onerosas ou aquisição de casa propria. Pagamentos a longo prazo, pela Tabela Price, com juros modicos, sem comissões de qualquer natureza.

Informações sem compromisso

Banco Hipotecario

Bar Brasileiro

Rua do Ouvidor, 90-1º and.

officio do A. C. Aliados, e solicitar da L. I. D. o cancelamento das inscrições dos amadores Se-

bastião da Silva Filho e Onofre da Silva.

ALVARO VIANA-SEC. GERAL

# BANCO DO BRASIL S. A.

Praça 14 de Dezembro, 98 - NOVA IGUASSU' - Estado do Rio  
End. Tel.: "Satélite"-Telefs.: 4 (Contadoria), 25 (Gerência) - Caixa do Correo, 3

## TAXAS DE JUROS DE DEPÓSITOS:

### EM CONTAS POPULARES

Com livro de cheques gratis e sem sêlos e caderneta - limite até Cr\$ 10.000,00	4%
Com livro de cheques gratis e sem sêlos e caderneta - limite até Cr\$ 50.000,00	3%

### EM CONTAS COMERCIAIS

Com cheques gratis e sem limite de quantia	2%
--	----

### EM CONTAS A PRAZO FIXO

De 6 meses	4%
De 12 meses	5%
Com pagamento mensal de juros:	
6 meses	3 1/2%
12 meses	4 1/2%

### EM CONTAS DE AVISO PRÉVIO

e 30 dias	3 1/2%
e 60 dias	4%
e 90 dias	4 1/2%

## LETRAS HIPOTECÁRIAS

As letras hipotecárias emitidas pelo Banco do Brasil S. A., dos valores de Cr\$ 100,00, Cr\$ 200,00, Cr\$ 500,00, Cr\$ 1.000,00 e Cr\$ 5.000,00, têm por garantia: - os imóveis hipotecados; o fundo social, e o fundo de reserva.

SÃO EMITIDAS AO PRAZO MÁXIMO DE 20 ANOS E LIQUIDÁVEIS POR VIA DE SORTEIOS ANUAIS.

Seus juros, de 5% ao ano, pagáveis por meio de cupões, de 6 em 6 meses, em 31 de janeiro e 31 de julho de cada ano, estão isentos de quaisquer impostos, taxas, sêlos, contribuições ou outras tributações federais, estaduais ou municipais, de acordo com o decreto-lei n. 221, de 27 de janeiro de 1938.

PREFEREM A QUAISQUER TITULOS DE DIVIDA QUIROGRAFARIA OU PRIVILEGIADA E PODEM EMRREGAR-SE:

- em fianças á Fazenda Publica; em fianças criminaes e outras; na conversão de bens de menores, órfãos e interditos; e no pagamento dos juros e das prestações dos empréstimos em letras hipotecárias concedidos pelo Banco.

SÃO NEGOCIÁVEIS EM QUALQUER PARTE DO TERRITÓRIO NACIONAL E COTADAS EM BOLSAS

**Faz, nas melhores condições, todas as operações bancárias**

COBRANÇAS - TRANSFERÊNCIAS DE FUNDOS.

DESCONTOS de letras, saques e cheques sobre esta ou quaisquer outras praças.

EMPRÉSTIMOS em contas correntes com caução de duplicatas.

EMPRÉSTIMOS EM LETRAS HIPOTECÁRIAS.

CRÉDITO AGRÍCOLA a longo prazo, sob a garantia exclusiva da fruta.

CRÉDITO INDUSTRIAL para a compra de matérias primas e reformas, aperfeiçoamento e aquisição de maquinário.

SÃO ATENDIDOS, COM A MAIOR PRESTEZA, TODOS OS PEDIDOS DE INFORMAÇÕES E ESCLARECIMENTOS SOBRE QUAISQUER OPERAÇÕES DA

CARTEIRA DE CRÉDITO AGRÍCOLA E INDUSTRIAL, QUE SE ACHA EM PLENO FUNCIONAMENTO.

Filiais ou correspondentes em todas as principais praças do país e do estrangeiro

Domingo, 1 - V - 1943

## RACIONAMENTO MEDIDA

RIO (Crônica da Agência tres ul Nacional) - O Brasil não dispõe de recursos destinados a suprir as necessidades de guerra; o cartão de racionamento destinado a regular o consumo de alimentos dentro das possibilidades do momento. Fato normal aos países em guerra é o racionamento de alimentos. O fato de agora evitado entre nós, graças á ação dos autorizados responsáveis em assegurar o abastecimento dos centros consumidores. O fato de termos conseguido adiar por tanto tempo uma medida que, em geral, as nações são compelidas a adotar nas primeiras horas do conflito, comprova que se a adotamos agora fazemos sob o império de acontecimentos que não dependem da vontade dos dirigentes brasileiros. Na verdade, o que aconteceu com o açúcar não foi diminuição no volume da produção desse gênero de primeira necessidade; pelo contrario, as estatísticas evidenciam que nos este

VENDAS de casas e terras pequenas e grandes de Nova Iguaçu. Situações nos melhores lugares Municipio.

Tratar com João Carlos Baroni Mendonça Lima no Café Elite-Tel. 252).

## Comunidades

O CALOR DO SOL - Cálculo de que não a retora de verão maravilhosa e quente no nosso planeta da chegada a primeira igual e pronta pelo o em um dia de segun

A CAPACIDADE DE DO MAR - Se registramos em que o mundo tem de água doce normal, esta quantidade de água doce que todos os precipitações durante a estação.

Trabalhos gratuitos? Na redação deste jornal



# Racionamento, MEDIDA DE GUERRA

RIO (Crônica da Agência Nacional) — O Brasil acaba de adotar uma nova medida de guerra: o cartão de racionamento destinado a enquadrar o consumo de açúcar dentro das possibilidades do momento. Fato normal aos países em guerra o racionamento fôra até agora evitado entre nós, graças à ação das autoridades vigilantes em assegurar o aumento da produção e o abastecimento dos centros consumidores. O fato de termos conseguido adiar por tanto tempo uma medida que, em geral, as nações são compelidas a adotar nas primeiras horas do conflito, comprova que se a adotamos agora fizemos sob o império de acontecimentos que não dependem da vontade dos dirigentes brasileiros. Na verdade, o que aconteceu com o açúcar não foi diminuição no volume da produção desse gênero de primeira necessidade; pelo contrário, as estatísticas evidenciam que nos

tres últimos anos a produção cresceu regularmente e que os estoques de açúcar disponíveis nesta data nos diversos centros produtores do país são sensivelmente superiores aos ocorridos em igual data dos anos anteriores. Como explicar, pois, a relativa carencia de açúcar no Rio e em S. Paulo? E' ao transporte, ou melhor, à crise ocorrida nos transportes marítimos que cabe a culpa pela situação. Efetivamente, as praças do sul do país se abasteceram sempre parcialmente nos centros produtores do norte, isto porque a produção sulina não é suficiente para o consumo local. Em tempos normais nunca faltou açúcar no sul do país, pois o Instituto do Açúcar e do Alcool assegurava o escoamento do produto nordestino. Se o norte produz mais açúcar que o sul é porque essa industria representa para os estados do norte um dos esteios fundamentais da sua

economia. Ao compreender esta realidade o presidente Getulio Vargas estabeleceu a politica açucareira do equilibrio estatístico, salvando, assim, a industria açucareira do norte do Brasil, sem prejuizo, porém, dos industriais já produzindo no sul. Querer, agora, para enfrentar uma crise passageira anular essa politica e passar a produzir sem limitação no sul significaria, praticamente, condenar a falencia a quase totalidade da economia açucareira nordestina, com fundos e calamitosos reflexos sobre a economia regional. A boa politica nesta hora é reduzir razoavelmente o consumo, obter melhor aproveitamento do transporte marítimo e, ao mesmo tempo, conseguir novos escoadouros terrestres para a produção retida em Pernambuco, Alagoas e Sergipe. Dessa forma enfrentaremos a crise atual da falta de açúcar e mantemos intacto o conjunto da economia canvieira tão valiosa para a riqueza nacional.

## PREDIO

Vende-se um predio proprio para moradia à rua Governador Portela, com 2 salas, 2 quartos, cozinha e W. C., forrado e assoalhado, e o respectivo terreno. Trata-se com o sr. Santos Neto à rua Getulio Vargas, 42.

## E. C. Iguassú EDITAL

RESUMO DOS ATOS DO SR.

PRESIDENTE:

- a) — Aprovar a nova relação de Atletas apresentada pelo Diretor de Esportes;
- b) — agradecer a felicitação enviada pelo A. C. Estudantes;
- c) — solicitar à L. I. D. o cancelamento das inscrições de José Lopes da Costa, Carlos Penha Vilela, Demerval André e Mario Chambarelli;
- d) — conceder permissão ao associado Carlos Penha Vilela para enfrentar o Clube nas partidas do campeonato;
- e) — tomar conhecimento das resoluções enviadas pela L. I. D.;
- f) — convidar a Associação Atletica Surdos e Mudos para, no proximo dia 15, às 20 horas, realizar uma partida de Basquete;
- g) — pedir licença à L. I. D. para enfrentar domingo proximo o E. C. Oposição;
- h) — incluir no quadro de aspirantes o jovem Roberto Haroldo Cabral, e no de contribuintes o sr. Sidonio Dias da Costa;
- i) — realizar domingo, a partir das 20 horas, uma noite dançante em homenagem aos campeões do Torneio Início;
- j) — transferir para o quadro de contribuintes os seguintes Atletas: — Martinho Moura Sá, Raul Antonio da Silva Filho, Djalma Cassiano de Oliveira, Durval Sampaio, Luiz Silveira, Lamartine Pires de Melo, Luiz Gonzaga Barreto Jumbo, Jair

Cartorio do Registro de Imoveis da 3ª. Circunscrição da Comarca de Nova Iguassú

Pelo presente, atendendo ao que lhe foi requerido por Drausio Reis e sua mulher D. Antonia Amalia da Rocha Reis, intima pelo presente, José Plo Rodrigues, residente em lugar incerto, a vir a seu cartorio, á rua Dr. Getulio Vargas, nº 126, nesta cidade, pagar a importância de Cr\$ 800,00, proveniente de prestações atrasadas e as que se forem vencendo devidas pela promessa de compra e venda do lote de terreno nº 85, da rua Rocha Carvalho, no distrito de Belford Roxo, de acordo com o contrato firmado em 19 de dezembro de 1936, sob pena de, decorrido o prazo legal, ser o mesmo rescindido e cancelada a respectiva averbação, de conformidade com o art. 14 § 5º, do Decreto nº. 3.079, de 15 de setembro de 1938. Nova Iguassú, 6 de maio de 1943.

O Oficial: Lincoln de Freitas  
1-2

Pereira Neves, Valtor de Faria Pereira, Milton de Sá Freire Ribas e Aluizio de Barros.

Nova Iguassú, 4 de maio de 1943.

FLORIANO DA SILVA — DIRETOR DA SECRETARIA.

## MUITO CUIDADO

Quando comprar um terreno ou qualquer imovel, exija do vendedor que lhe forneça uma CERTIDÃO NEGATIVA DO CARTORIO DE PROTESTOS DE TITULOS, sem o que, estará sempre sujeito a perigos e contrariedades que lhe ocasionarão maiores despesas e grandes preocupações.

CARTORIO DO 3º OFICIO (Edifício do Forum)-Nova Iguassú

**VENDAS** de casas e terrenos em lotes e áreas pequenas e grandes, dentro da cidade de Nova Iguassú. Sítios grandes e pequenos nos melhores lugares deste Município.

Tratar com **João Carlos Cabral**  
Rua Ministro Mendonça Lima, 149 (Recados no Café Elite—Tel. 252).

## Curiosidades

**O CALOR DO SOL** — Calcula-se que toda a reserva de carvão mineral que existe no nosso planeta não chegaria a produzir igual quantidade de calor á produzida pelo sol num decimo de segundo.

**A CAPACIDADE DO MAR** — Se se exgotassem os mares do mundo, para que estes voltassem ao seu nivel normal, seria necessario que todos os rios do universo precipitassem suas aguas normalmente durante 40.000 anos.

Trabalhos gráficos? Na redação deste jornal

# INDICADOR PROFISSIONAL

### MEDICOS

DR. HUMBERTO GENTIL BARONI — Clinica Medica — Av. Nilo Peçanha, 134 — Tel. 310 — Nova Iguassú.

DR. ADOLPHO BRANDAO FILHO — Clinica Medica — Vias urinarias — Av. Rio Branco, 128 — 5º andar, s. 501 — (Ed. Associaçao) — Tel. 1409 — 2ªs, 4ªs e 6ªs — das 14 ás 16 horas — Rio.

DR. DOMINGOS DE BARROS RAMOS — Clinica Medica — Doenças do Aparelho Genito Urinario — Av. Rio Branco, 108, S. 401 — Ed. Martinelli — Tel. 42-9385 — Res. R. 24 de Maio n. 1257 — Tel. 29-6579 — Rio.

Prof. Dr. WANZELLER Medico com 29 anos de pratica e Professor de Higiene, Medicina em Geral e Operações. Especialista em Sífilis e moléstias das Senhoras. Consultas todos os dias das 9 ás 12. R. Governador Portela, 807.

### ADVOGADOS

DR. ORLANDO MONIZ DIAS LIMA — Advogado — Res.: Alfredo Soares, 123 — Tel. 250 — Nova Iguassú.

DR. PAULO MACHADO — Advogado — R. Getulio Vargas, 87 — Fone: 282 — Nova Iguassú — 2ªs, 4ªs e 6ªs, das 4 ás 6 — R. da Quitanda, 19, 1º andar. S. 1 — Tel. 42-3264 — Rio.

JOSE BASILIO DA SILVA JUNIOR — Advogado — Escritorio: R. da Quitanda, 50, 1º andar. S. 1 — Tel. 43-6648 — Res: R. Senador Furtado, 116, apto. 105. — Tel. 23-7292.

### DENTISTAS

LUIZ GONÇALVES — Cirurgião Dentista — Diariamente das 8 ás 13 horas. R. Bernardino Melo, 2139 — Tel. 314 — Nova Iguassú.

DR. PEDRO SANTIAGO COSCIA — Cirurgião Dentista — Raio X — Edifício Ouvidor — R. Ouvidor, 169, 8º andar, sala: 811 — Tel. 43-6503 — Rio.

### TABELIAES

Cartorio do 7º Oficio de Notas — JOAO BITTENCOURT FILHO — Oficial do Registro de Titulos e Documentos — R. Dr. Getulio Vargas, 78 — Tel. 277 — Nova Iguassú.

CARTORIO DIRCEU PILLAR GONÇALVES — Nilopolis — 7º D. do Município de N. Iguassú — (Antigo Costa Madeira) — R. Mario Monteiro, 114 — Tabelião e Escrivão do Registro Civil.

### DESPACHANTES

Escritorio Técnico Comercial — SANTOS NETTO — (Contador e Despachante Oficial) — Serviços comerciais em geral — R. Dr. Getulio Vargas, 42 — Tel. 203 — Nova Iguassú.

ANTONIO CIANI — Despachante Oficial da Prefeitura — R. Marechal Floriano, 2039 — Tel. 226 — Nova Iguassú.

JOSE CARLOS DIAS DE CASTRO — Despachante Oficial do Estado — R. Marechal Floriano, 2039 — Tel. 226 — Nova Iguassú.

OCTACILIO ACCIOLY AMORIM — Despachante Municipal — Trata de licenças na Prefeitura e nas Coletorias. — Marechal Floriano, 2035 — Tel. 285 — Nova Iguassú.

MARINHO MAGALHAES — Despachante Oficial da Policia. Trata de todo serviço administrativo desta repartição. — R. Dr. Getulio Vargas, 20 — Tel. 316 — Nova Iguassú.

LUIS F. SOARES — Desp. Oficial da Prefeitura Trav. Manoel Corrêa, 106 - Sob. CAXIAS



**CORREIO DA LAVOURA**

ÓRGÃO INDEPENDENTE

Registrado, de acôrdo com o decreto federal n. 24.776, de 14 de julho de 1934, no Cartorio do 7º Ofício de Notas.

Fundador:

Silvino de Azeredo

Publica-se aos domingos

ASSINATURAS:

Ano Cr\$ 15,00  
Semestre » 8,00  
Trimestre » 5,00  
Num. avulso » 0,30  
N. atrasado » 0,40

ANUNCIOS

Preço por centimetro:  
1ª pagina Cr\$ 2,00  
Pag. ímpares » 1,50  
pares ou indeterminadas Cr\$ 1,00

Publicações a pedido, preço por linha: Cr\$ 0,60

Para anúncios a longo prazo, descontos especiais.

Toda correspondência sobre anúncios deve ser dirigida à gerência deste jornal.

Rua Bernardino Melo, 2075  
TELEFONE, 180

NOVA IGUAÇU - E. DO RIO

**Sugestões**

Os trapos de flanelas são economicos e muito praticos para a limpeza e lustro dos talheres. Por isso, é bom conservá-los, lavando-se, de tempos a tempos, com saboaduras quentes.

Para tirarmos as manchas de ovos dos talheres de prata, estes devem ser esfregados com um pano umido e sal, antes de lavados.

Para a conservação da limpeza do forno, lave-se frequentemente, com sôda e agua, aquela na proporção de uma colherada para cada um quartilho de agua. Cada vez que o forno for utilizado, abre-se a porta, permanecendo, assim, até ficar seco. Evitam-se, assim, os cheiros desagradáveis e o mofo.

FRACOS E ANÊMICOS!  
Tomem:  
**VINHO CREOSOTADO SILVEIRA**  
Impregado com lâzula azul:  
**Tosses Resfriados Bronquites Escrofulose Convalescências**  
VINHO CREOSOTADO  
É UM GERADOR DE SAÚDE.



**PREFEITURA MUNICIPAL DE NOVA IGUAÇU**



**REQUERIMENTOS DESPACHADOS**

2711, Manuel Simões Moraes; 2715, Maria de Souza Rosaria; 2716, M. Santos Martins; 2717, Domingos Costa Fernandes; 2721, Antonio de Almeida Pereira; 2726, Felix Rodrigues de Oliveira; 2730, Baltazar Inácio de Araujo; 2741, Manuel Soares Leitão; 2742, Zachia Huais; 2744, Felix de Oliveira; 2747, Antonio de Oliveira Carreiro; 2748, Manuel da Silva Reis; 2752, Cia. Industria Gemeli; 2753, José Rodrigues; 2757, Albano Francisco Branco; 2761, Alves & Pereira; 2765 e 2763, Joaquim Cardoso; 2764, José Graber; 2746, José Francisco da Silva; 2755, Leyzer Fiszet Hac; 2779, Armando Sales Teixeira; 2800 e 2801, Gil Barroso da Silva; 2802, Almiro Girino da Silva; 2807, E. Wernieri; 2817, Francisco Leite Faria; 2818, Pinto & Rodrigues; 2819, Arthur Marques Martins; 2821, Manuel Marques de Melo; 2822, João da Silva Coelho; 2828, José Anacleto Rosa, 2829, Laureano Miguel Furlado; 2830, Goodwin Coccozza & Cia. Ltda.; 2849, Eugenio Moura; 2852, Henrique Borges Filho; 2853, Antonio Ribeiro; 2856, José Vasco Junior; 2857, Cia. Fly Tox do Brasil S/A; 2869, A. L. Moraes & Cia.; 2870, Estevão Henrique Maciel; 2884, Joaquim Rodrigues de Sá; 2888, José Marques; 2889, João Anaximando de Souza; 2890, João José; 2892, Marcirio Cazuca; 2906, Antonio Maria Lopes; 2948, João Barbosa & Cia.; 198, Laura Alves Martins; 49, Maria de Lourdes Soares Sant'Ana; 2255, Manuel Dias da Costa; 7541, José Simão; 2157, Laurentino da Silva Ribeiro; 2377, Narua Seixas Nunes; 1717, Hortencia Lucinda Lapa Chaves; 2571, José Maria Marques; 41, Etelvina Ferreira; 2549, João Martins de Souza Oliveira; 7304, Otacilio Ribeiro da Fonseca; 7282, Adalia Rosa Rodrigues Avila; 133, Zinah Francisca Fagundes; 2393, Sonia Goldman; 1337, Joaquim Moreira; 126, Dulcemar Garcia; 2762, Inês Nunes; 2769, Henrique Duque Estrada Meyer; 2774, Otavio Gomes Torres; 2778, José Antonio dos Santos; 2795, Francisco Garrido Rodrigues; 2823, Julio Chambarelli.

Como requer.

2666, Antonio Fernandes Rolim; 2724, Tereza Beck; 2846, Coop. União dos Fruticultores de Iguaçu; 2872, Coop. de Fruticultores Fluminenses.

Certifique-se o que constar.

2208, Empreza Comercial Imobiliária Ltda.  
Defiro, nos termos da informação da D. de Engenharia.

2367, Juraci Alves da Rocha.

Concedo trinta (30) dias de licença, nos termos do laudo médico.

1157, Mario de Moura Almeida.  
Satisfaça o pagamento dos impostos em atraso.

218, Marieta de Melo Cardoso.  
Concedo a matricula no Colegio Santo Antonio.

35, Francisco de Faria Soares.  
Concedo a matricula para Lucil de Andrade Soares.

2759, Manuel José dos Passos.  
Concedo a matricula de Eumiltor José dos Passos para o Gíndio Leopoldo e de Dilza Passos para o Instituto Educativo dr. Julio de Abreu Gomes.

855, Joaquim dos Santos Oliveira.  
Concedo a matricula para Wilson, no Curso Iguaçu.

104, Zaida dos Anjos Fernandes.  
Concedo a matricula no Curso Iguaçu, para Agda, Idalina e Armindo.

1519, Alarico de Barros Souza e Melo.  
Concedo a matricula no Gíndio Leopoldo.

1349, Franklin Humberto.  
Concedo a matricula para o Curso Iguaçu, para Odail e Otair.

2391, Laura dos Reis Soares.  
Concedo a matricula para Sebastião, no Curso Iguaçu, e para José no Instituto Educativo Julio de Abreu Gomes.

2438, Deodoro de Alvarenga Ribeiro.  
Aguarde a relotação do pessal que está sendo estudada, quando será apreciado o seu pedido, em face da conveniencia do serviço.

6771, Manuel José Marinho.

Concedo a transferencia de acordo com a informação da de D. Fazenda.

2729, Alice Vicencia de Oliveira; 2646, José de Lima; 2352, Alberto Ferreira Dias; 1963, Abel Gonçalves; 2192, Cesar Augusto Henrique; 2573, Francisco de Araujo Faria Filho; 1158, Hernani Teixeira de Souza Bastos; 1884, Alarico Lothamer.

Defiro, nos termos das informações da D. de Fazenda

1802, José da Silva Oliveira; 2191, Chaja Rachaman.  
Transfira-se de acordo com as informações.

2164, Murilo, Nito e Irene Pereira da Silva.  
Defiro, nos termos das informações.

2275, José Nicolau.

Transfira-se de acordo com as informações da D. de Fazenda.

2666, Antonio Fernandes Rolim.  
Certifique-se o que constar.

2337, Osvaldo Ferreira de Lima.  
Quite-se preliminarmente.

686, Alzira Lopes da Cruz.  
Pague preliminarmente a taxa de legalização.

2320, José Moacir Nogueira & Cia.  
Aguarde a suplementação da verba.

2670, José Miguelotti.  
Arquive-se.

3054, Os industriais da Ceramica de Rocha Sobrinho.  
Selem a petição e reconheçam uma das firmas.

2343, Eduardo Pires.  
O requerente deve declarar a sua nacionalidade.

2190, José Alves de Carvalho.  
Como requer, em face das informações.

3042, Otacilio Azevedo Ortigão.  
Satisfaça o requerente o pagamento dos impostos em atraso.

3097, Mario de Moura.  
Anexar a licença anterior ou documento que prove não se tratar de licença nova.

952, Osvaldo Freire do Prado; 898, Frutuosa de Jesus Iglesias Pinto Ferreira; 138, Eugenio Soares; 268, Otelina Batista Teixeira; 1171, Olimpio Timoteo; 1300, Otavio de Souza Moura; 1132, Maria de Souza Araujo; 1462, Ana Fagundes Barbosa; 263, Deodoro de Alvarenga Ribeiro.  
Indeferido.

**Vila Meriti**

799, João Fernandes Vargas Areia; 950, José Augusto Teixeira.  
Certifique-se o que constar.

945, Abelardo Rodrigues Otero.  
Apresentar carteira modelo 19 e satisfazer a exigencia da D. de Engenharia.

1044, Moszek Berek Szfman.  
Apresentar carteira modelo 19 e legalizar a situação do prédio.

1108, Virgilio de Azambuja Monteiro.  
Indeferido.

**Caxias**

436, José de Almeida da Silva.  
Indeferido.

**O Iguassú**

Sagrou-se vice-campeão lado das provas

Realizou-se domingo último, no campo do E. C. Iguaçu, o Torneio de futebol patrocinado pela Liga Iguaçuana de Desportos.

Como se esperava, o Torneio teve um transcurso belíssimo. Muita animação, ordem e disciplina. Tomaram parte seis clubes, e todas as provas foram disputadas com muito entusiasmo e ardor, as quais eram aplaudidas pela grande assistência que encheu o estádio.

Tomou-se campeão do Torneio o E. C. Iguaçu, que fez uma magnífica exibição, conseguindo sobrepujar tres fortes e grandes rivais: Olarias, Belford Roxo e Nova Cidade, que se sagrou vice-campeão.

A prova final foi realizada com 30 minutos e a da, tempo inovadora introduzida pela Federação Metropolitana. A L. D. que também procura sempre acompanhar o progresso do esporte no país, applicou-a com magnifico resultado. Assim, damos os nossos parabens aos dirigentes da Liga Iguaçuana pelo esplendor com que se encerra aquela bela tarde esportiva.

Damos abaixo o resultado das provas:

1ª prova - Nova Cidade x Paulo Venceu o primeiro por 2 tentos a 0.

2ª prova - Independente x Olarias. Venceu este por 2 tentos a 0.

3ª prova - Iguaçu x Belford Roxo. Venceu este por 2 tentos e 1 escanteio contra 1 escanteio.

4ª prova - Universal (Nova Cidade) x Paulo Venceu este por 2 tentos contra 1 tnto.

5ª prova - Vencedor da 2ª prova (Olarias) x Vencedor da 1ª prova (Nova Cidade). Venceu este por 2 tentos a 1 escanteio.

6ª prova - Vencedor da 3ª prova (Iguaçu) x Vencedor da 4ª prova (Universal). Venceu este por 2 tentos a 1 escanteio.

7ª prova - Vencedor da 5ª prova (Iguaçu) x Vencedor da 6ª prova (Iguaçu). Venceu este por 3 tentos a 1 escanteio.

8ª prova - Vencedor da 7ª prova (Iguaçu) x Vencedor da 8ª prova (Iguaçu). Venceu este por 3 tentos a 1 escanteio.



# O Iguassú, campeão

**Sagrou-se vice-campeão o Nova Cidade — Resultado das provas — Outras notas**

Realizou-se domingo ultimo, no campo do E. C. Iguassú, o Torneio Início, patrocinado pela Liga Iguassuana de Desportos.

Como se esperava, o Torneio teve um transcurso bellissimo. Muita animação, ordem e disciplina. Tomaram parte sete clubes, e todas as provas foram disputadas com muito entusiasmo e ardor, as quais eram aplaudidas pela grande assistência que enchia o estádio.

Tornou-se campeão do Torneio o E. C. Iguassú, que fez uma magnífica exibição, conseguindo sobrepujar tres fortes e grandes rivais: Olarias, Belford Roxo e Nova Cidade, que se sagrou vice-campeão.

A prova final foi realizada com 30 minutos cada, tempo inovação introduzida pela Federação Metropolitana. A L. I. D., que também procurou sempre acompanhar o progresso do esporte no país, applicou-a com magnífico resultado.

Assim, damos os nossos parabens aos dirigentes da Liga Iguassuana pelo esplendor com que se corcou aquela bela tarde esportiva.

Damos abaixo o resultado das provas:

1ª prova — Nova Cidade x S. Paulo. Venceu o primeiro por 2 tentos a 0.

2ª prova — Independente x Olarias. Venceu este por 2 tentos a 0.

3ª prova — Iguassú x Belford Roxo. Venceu aquele por 2 tentos e 1 escanteio contra 1 escanteio.

4ª prova — Universal x Vencedor da 1ª prova (Nova Cidade). Venceu este por 2 tentos contra 1 tento.

5ª prova — Vencedor da 2ª prova (Olarias) x Vencedor da 3ª prova (Iguassú). Venceu este por 2 tentos a 0.

6ª prova (final) — Vencedor da 4ª prova (Nova Cidade) x Vencedor da 5ª prova (Iguassú). Venceu este por 3 tentos e 1 escanteio contra 1 escanteio.

## E. C. Iguassú x E. C. Nova Cidade

Como dissemos acima, fizeram a prova final do Torneio o Iguassú e o Nova Cidade, disputando os 60 minutos.

Esta prova, embora jogada com dois times já um tanto exaustos, agradou plenamente pela combatividade dos dois quadros. O Iguassú mereceu vencer, pois jogou de forma admiravel. A sua equipe, composta de novos elementos (de casa), entusiasmou os fans do veterano alvi-negro.

Os times estavam assim constituídos:

IGUASSU' — Cid; Otacilio e Aziz; Samuel, Tião e Quinquim; Caxambú, Darcí, Bolivar, Manuel e Junqueira.

NOVA CIDADE — Aimoré; Danilo e José; Lino, J. Silva e Baiano; Zorinho, Sado, Henrique, Silas e Joel.

JUIZ — José Pereira da Silva. Regular.

## O campeão do Torneio jogará hoje, no Engenho de Dentro

Para se preparar convenientemente a fim de fazer boa figura no campeonato iguassuano, que terá inicio a 16 do corrente, o veterano E. C. Iguassú — que levantou, de forma brilhante, o Torneio Início, — medirá forças, na tarde de hoje, com o Oposição, o forte e conhecido esquadrao do Engenho de Dentro, no campo da Avenida Suburbana.

O embarque da embaixada alvi-negra dar-se-á pelo electrico das 13 horas.

Para esse jogo, o diretor de esportes do Iguassú pede o comparecimento dos seguintes jogadores: Cid, Irani, Otacilio, Aziz, Samuel, Polaco, Quinquim, Darci, Marmelada, Caxambú, Valdemar Silva, Bolivar, Tim, Manuel, João e Pipa.

**Trabalhos graficos?**  
Na redação deste jornal

## O Torneio da 2ª Divisão

Realizar-se-á hoje, no campo do Iguassú, o Torneio Início do Campeonato da 2ª Divisão, sob os auspícios da L. I. D.

Sendo a primeira vez que se realiza oficialmente um certame desta categoria, grande animação se nota no setor do antigo esporte menor pelo seu desfecho, o que tudo indica terá um invulgar brilhantismo.

O programa das provas está assim organizado:

1ª prova — às 12 hs. — Independência x Esperança.

2ª prova — às 12,30 hs. — Crinos x União das Cores.

3ª prova — às 13 hs. — Universal x União.

4ª prova — às 13,30 hs. — Aliados x Eden.

5ª prova — às 14 hs. — Mangueira x Guanabara.

6ª prova — às 14,30 hs. — Iguassuano x Vencedor da 1ª prova.

7ª prova — às 15 hs. — Venc. da 2ª prova x Venc. da 3ª.

8ª prova — às 15,30 hs. — Venc. da 4ª prova x Venc. da 5ª.

9ª prova — às 16 hs. — Venc. da 6ª prova x Venc. da 7ª.

10ª prova — às 16,30 hs. — Venc. da 7ª prova x Venc. da 8ª.

11ª prova — às 17 hs. — Venc. da 8ª prova x Venc. da 9ª.

## Crônica da Semana

### A suprema ventura

Sinceramente, estou com a impressão de que vou perder a naturalidade para dizer muita coisa. E' que me chamaram de jovem intelectual, título a que, absolutamente, não faço jus.

Gostei imensamente do que me dedicaram, mas isso de me considerarem, por amizade, o que não sou, choca-se terrivelmente com o meu complexo de inferioridade.

Sou jovem, na verdade. Portanto, pouco mal há em que me tratem como tal, ou que, nos cumprimentos, me saudem com um agradável Boa-noite ou com um displicente Como vai?

Não é que eu conheça as humanas falhas. Mas é que — conforme nos ensina Le Bon — os elogios e os aplausos, mesmo quando sinceros, sendo feitos em público, podem causar o prejuizo de, mais tarde, tornarmos o personagem de uma grande comédia ou de um grande drama.

A atenção humana, ao se avolumar, origina a critica, e assim, a pouco e pouco, o que era amizade ou palestra, torna-se um Juizo.

Como consequência, podem nascer dai os amigos que nos admirarão e imitarão; os detratores, que nos imilharão e, finalmente, os incrédulos e convencidos que se rirão, sem que, no entanto, nossos ouvidos percebam tais murmúrios...

A suprema ventura a que todos nós devemos aspirar, reside, justamente, em nos enclausurarmos em nosso pequeno redulo, e exercermos a nossa capacidade seja sobre uma roseira, seja sobre outra coisa qualquer, tendo-se sempre em mira a nossa evolução espiritual, porque — dizem os entendidos — o que restar, ou será suprido, ou não sentiremos a sua falta...

D. D. M. F.

## PRÓ CONSTRUÇÃO DO "ESTADIO DE SANTOS DUMONT"

O Filhos de Iguassú F. C. vai iniciar, dentro em breve, uma grande campanha pró construção de seu "Estádio de Santos Dumont", na magnífica area de terreno que adquiriu na rua Bernardino Melo.

A Comissão, composta de elementos que foram convidados pela atual Diretoria do Clube, já elegeu para presidente o sr. Narcizo d'Almeida Ra-

malhada, para vice-presidente o sr. José Carlos Dias de Castro, para tesoureiro o sr. Plínio de Castilho e para secretario o sr. Luiz de Azeredo.

E' esta a Diretoria que está elaborando o plano de atividades da Comissão, numa campanha que deve ser de todos os alvi-rubros, porque uma das mais necessarias para o clube no momento.

# Ildefonso Neiva

(Sucessor de José Macedo de Araujo)

Peças e acessórios em geral para automoveis

Oficina mecanica

Moderno aparelhamento para solda

a oxigenio

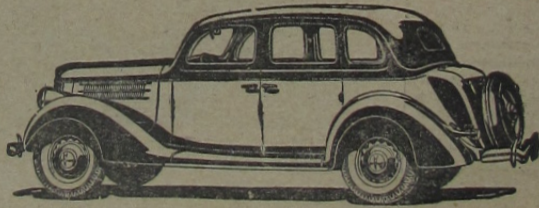

POSTO DE LUBRIFICAÇÃO

Cargas e reformas de acumuladores - Rolamentos em geral

AUTO SOCORRO DIA E NOITE

Secção de Acessorios: Tel. 244

Rua Marechal Floriano, 1694 - Nova Iguassú - E. do Rio



# Correio da Lavoura

FUNDADO EM 22 DE MARÇO DE 1917

Red. e Oficinas: R. Bernardino Melo, 2075 — Tel. 180

Publica-se aos domingos

ANO XXVII

NOVA IGUASSÚ (Estado do Rio), DOMINGO, 9 DE MAIO DE 1943

N. 1.364

## A indústria e a agricultura

GIL AMÓRA

Constituindo sua formação econômica ao impulso dos monopólios naturais de produção, o Brasil não poderia deixar de se apresentar tardiamente no campo das competições mercantis internacionais.

Contudo, esse retardamento por ventura verificado na organização de nosso comércio exterior, longe de servir de motivo para desfalecimentos deve nos estimular no sentido de, fundamentados nas experiências de outros povos mais antigos, estabelecermos nossa política comercial em bases de maior reciprocidade e compreensão internacionais, ao mesmo tempo que corporificamos na realidade brasileira uma concepção econômico-social sob muitos aspectos diversa das que ora dividem o campo da economia mundial. Dotado duma base física imensa, não poderemos deixar de sermos considerados um "país essencialmente agrícola". Diante, porém, das rápidas transformações operadas recentemente em nossa estrutura econômica, se verifica que o Brasil caminha para a completa industrialização, sem que disso resulte, entretanto, o olvido absoluto ao seu destino natural, inexorável de país agrícola, por excelência.

Qual, pois, será a futura fisionomia da economia brasileira? Não estará fadado o nosso país a apresentar ao mundo, como previra o espírito profético de Luzzatti, o exemplo duma civilização cristã, fundada na cooperação de todas as forças sociais, na irmanação de todas as raças e na harmonização de todas as disputas teóricas e inuteis? A verdade é que o eterno litígio entre a agricultura e a indústria, cuja origem se acha em pleno apogeu da economia feudal, já perdeu sua razão de ser no Brasil. Graças à intervenção sábia e oportuna do Chef. da Nação, cujo espírito clarividente tem primado em conciliar os interesses das classes dos agricultores e dos industriais, a ambas esclarecendo no cumprimento de seus deveres de mútua solidariedade sobre a concordância absoluta de seus comuns objetivos, cada vez mais se

estreitam os laços que as unem indissolavelmente. Por outro lado, o auxílio prestado pelo governo à industrialização rural, através do Banco do Brasil e do Ministério da Fazenda, está favorecendo a diversificação da nossa produção industrial, alicerçada principalmente na transformação dos artigos da lavoura da pecuária brasileira. E, finalmente, o incremento da indústria de energia elétrica em todos os Municípios do Brasil, que é, evidentemente, uma das grandes preocupações do Chef. da Nação, reduzirá o prazo indispensável para que possam observar os resultados dessa extraordinária experiência econômica brasileira, qual seja a de fundir numa mesma vontade organizada e esclarecida a Agricultura e a Indústria Nacional.

### A batata do Rio Grande do Sul

De 1920 a 1941, foram embarcados nos portos rio-grandenses cerca de . . . . . 359.621.199 quilos de batatas (359.621 toneladas), valendo 115.613.299,00 cruzeiros, cifra essa que concorreu para maior riqueza do grande estado sulino.

**MOMKOPATHIA**  
prefira  
1858 1943  
**COELHO BARBOSA**  
ENCONTRADA EM TODAS AS  
PHARMACIAS E DROGARIAS DO BRASIL  
SEUS LABORATORIOS E FARMACIA: R. CARIDCA, 32-RIO

## PECUARIA, AGRICULTURA E AVICULTURA

(Serviço da U. J. B.)

### Doenças do tomateiro

O tomateiro é atacado por uma doença conhecida por murcheadeira, uma molestia de origem bacteriana, transmitida pela picada de um inseto, como o percevejo do mato, pelas sementes de plantas atacadas e pelos instrumentos de corte comuns entre os lavradores. A causa que leva a planta à morte é a obstrução dos vasos lenhosos pela formação de colônias bactericidas, impedindo assim que se faça a subida da seiva, não se operando desse modo a função clorofiliana. Aconselha-se para combater esta molestia: 1º — Fazer rotação das culturas; não plantar outra solanacea senão depois de decorridos três anos; 2º — inspecionar cuidadosa-

Os pintos devem ser alimentados desde 24 horas depois de nascidos. Não ha nenhuma pressa em fazê-lo, entretanto, porque eles, logo antes de nascer, absorvem a gema do ovo, que lhes fornece sustento suficiente para 48 a 72 horas.

mente a cultura, arrancando e destruindo pelo fogo toda planta encontrada com sintoma da molestia, não deixando na cova restos desta planta; 3º — procurar desinfetar tanto quanto possível esta cova, revolvendo a terra para expô-la aos raios do sol e misturando-a com cal virgem; 4º — procurar plantar sementes sadias, provenientes de plantações sãs, desinfetando-as em solução de formol a 1/1.000; 5º — prestar toda a assistência à planta, impedindo que seja invadida por insetos veiculadores da molestia e trazê-la sempre em bom estado de sanidade.

**ASÍFILIS**  
É UMA DOENÇA GRAVÍSSIMA MUITO PERIGOSA PARA A FAMÍLIA E PARA A RAÇA. COMO UM BOM AUXILIAR NO TRATAMENTO DESSE GRANDE FLAGELO USE O

**ELIXIR DE NOGUEIRA**  
A SÍFILIS SE APRESENTA SOB INÚMERAS FORMAS, TAIS COMO:

- REUMATISMO
- ESCRÓFULAS
- ESPINHAS
- PÍSTULAS
- ÚLCERAS
- ECZEMAS
- PERIDAS
- DARTROS
- MANCHAS

**"ELIXIR DE NOGUEIRA"**  
CONHECIDO HÁ 65 ANOS VENDE-SE EM TODA PARTE.

### Importante!

SÓ OS MELHORES E OS MAIS CONCEITUADOS ESTABELECIMENTOS COMERCIAIS DEVEM INTERESSAR A VOCÊ. LEIA, HOJE MESMO, O NOSSO INDICADOR COMERCIAL.

## Experimentação agrícola

RIO (I. A.) — A melhoria da Agricultura no Brasil vai sendo acelerada com a guerra, sobretudo em virtude da estreita cooperação existente entre o Ministério da Agricultura do Brasil e o Departamento de Agricultura dos Estados Unidos. Técnicos norte-americanos têm vindo ao nosso país a fim de contribuir com os seus conhecimentos ao desenvolvimento de diversas campanhas em andamento, enquanto numerosos técnicos brasileiros são enviados aos Estados Unidos para aperfeiçoar os seus estudos nos grandes centros agrícolas daquele país. O Instituto de Experimentação Agrícola realiza no terreno da experimentação notáveis trabalhos em suas 31 estações experimentais. Cerca de 2.500 hectares são utilizados atualmente nos estudos das diversas culturas econômicas, tratamentos de adubação e correção de terreno, combate à erosão e sistematização de solos. Milhares de plantas foram eleitas em seleção e milhares de progenies estão para se multiplicar. O saldo dessas atividades já se está fazendo sentir em todos os quadrantes do Brasil através de uma sensível melhoria dos nossos processos agrícolas.

NOSSO saboroso cajú é chamado pelos ingleses "cashew", na Colombia e outros países americanos de língua castelhana — "maranon", talvez corruptela de Maranhão. Os franceses denominavam-no "acajou à pomme", ou "acajou à fruits", ou "jaux acajou", ou "pomier d'acajou". Em Porto Rico, o seu nome é "Pajul" e em Guatemala, "jocote maranon". Aqui no Brasil a palavra cajú deriva-se de acajú, denominação tupi.

## Tipografia do "Correio da Lavoura"

Executa-se com perfeição qualquer trabalho gráfico — Guias de Exportação e para aquisição de estampilhas nas Coletorias Federal e Estadual

RUA BERNARDINO MELO, 2075

FONE, 180

NOVA IGUASSÚ

Correio da Lavoura

DIRETOR GERENTE: ARVENO DE AZEVEDO

ANO XXVII

TAREFAS DE CADA U

Na guerra, por portanossos dirigidos dos ministérios do Trabalho e da Justiça, ficou vedado aos respectivos servidores exercer qualquer atividade remunerada, fato o qual levou a muitos colegas, estimando a importância dos serviços que lhes incumbem e as leis e regulamentos em vigor, a determinarem que somente em comunicação escrita, devidamente assinada, deveria ser lida ao conhecimento das seções de segurança dos ministérios a existência de ato, fato ou procedimento que prejudicasse a segurança nacional. Essas medidas, tomadas no estado de guerra, merecem registro especial pela sua oportunidade, que em relação à disciplina, à ordem e à eficiência dos serviços, quer no que diz respeito à mais severa vigilância e à justa atitude de auto-defesa, que é preciso manter, contra a insidiosa traição dos inimigos do Brasil.

Essa guerra, como é sabido, não tem fronteiras. Ela se trava igualmente no âmbito econômico, político, cultural e moral, e que vale de como exemplo a situação da nossa indústria e comércio, que se encontra em plena atividade, graças à intervenção sábia e oportuna do Chef. da Nação, cujo espírito clarividente tem primado em conciliar os interesses das classes dos agricultores e dos industriais, a ambas esclarecendo no cumprimento de seus deveres de mútua solidariedade sobre a concordância absoluta de seus comuns objetivos, cada vez mais se estreitam os laços que as unem indissolavelmente.

CORT

RE

Na guerra, como é sabido, não tem fronteiras. Ela se trava igualmente no âmbito econômico, político, cultural e moral, e que vale de como exemplo a situação da nossa indústria e comércio, que se encontra em plena atividade, graças à intervenção sábia e oportuna do Chef. da Nação, cujo espírito clarividente tem primado em conciliar os interesses das classes dos agricultores e dos industriais, a ambas esclarecendo no cumprimento de seus deveres de mútua solidariedade sobre a concordância absoluta de seus comuns objetivos, cada vez mais se estreitam os laços que as unem indissolavelmente.