

Correio da Lavoura

DIRETOR-GERENTE:
AVELINO DE AZEREDO

Fundador: Silvino de Azeredo
Registado no Departamento de Imprensa e Propaganda (DIP)

DIRETOR-SECRETÁRIO:
LUIZ DE AZEREDO

ANO XXVII

Nova Iguaçu (Estado do Rio), Domingo, 1 de Agosto de 1943

N. 1.376

A LAPIS...

Educação necessária

Silvino Silveira

O Brasil é um vasto hospital — verdade tristíssima, proclamada, desassombadamente, pelo insigne cientista Miguel Pereira, de saudosa memória.

Um hospital, cujos doentes de todos os males — não são tratados, não sabem defender-se das molestias, nem tratar-se quando por elas atingidos, além de não gozarem de conforto nenhum e nem haver quem deles cuide convenientemente!

A prosperidade do Brasil estaria quase toda por fazer-se, — deparamos numa tese de doutoramento, — se não fôra a mão da Providência que faz com que quase tudo no nosso país brote da terra com trabalho mínimo, como que espontaneamente.

Porque o brasileiro, em geral, "não é um bom animal: não tem "a primeira condição de sucesso na vida"; e "a primeira condição da prosperidade de uma nação é que essa nação seja formada de bons animais" — Spencer.

Os brasileiros vivem sempre queixosos. Os pobres, além de queixosos, andam quase sempre desanimados, tristes, doentes, criando, quando criam, filhos doentes, e presos por dívidas.

São vítimas da ignorância, que não lhes permite a defesa ou o tratamento dos males que o ameaçam ou atacam.

São vítimas do meio, quase sempre hostil, em que vivem. São vítimas da desídia dos governos, que deles não cuidam, antes os deixam entregues a seus próprios recursos sempre máis.

Tais afirmativas se reportam há mais de uma década, posteriores ao advento do Estado Nacional.

A saúde da raça e do indivíduo tem sido uma das maiores preocupações do atual Governo da República.

Afirmava Belisario Pena: "É indispensável convencer o povo, por larga e eficaz assistência terapêutica, do seu estado de doença, em que ele não crê, e instituir na escola primária a educação higiénica das novas gerações, para que,

esclarecidas e convencidas, voltem a praticar voluntariamente, como hábitos adquiridos, as prescrições legais de higiene e profilaxia".

A ação sanitária mais útil será a da propaganda, em linguagem fácil, simples, acessível a todos. Folhetos de propaganda com figuras atrativas, que despertem a atenção. Existem publicações populares de combate ao alcoolismo; de combate à peste branca e às demais molestias transmissíveis; de noções de alimentação, conservação, esterilização, etc.

Filmes de propaganda sanitária. Conferências, com projeções luminosas, em linguagem clara, convincente, quer nas associações de classe, nos quartéis das nossas forças armadas ou mesmo nos templos católicos ou das várias seitas cristãs, inclusive as nossas benemeritas transmissoras.

Tudo isto, a propósito dessa epidemia de cães hidrófobos que vai fazendo numerosas vítimas, ante a falta de uma campanha de esclarecimentos, — diretamente junto às classes populares, levando ensinamentos, por escrito e verbalmente, a cada caso, a cada família, a cada pessoa.

Essa educação é necessária!

O FUTURO GRANDIOSO DO BRASIL

O futuro grandioso que aguarda o Brasil na paz vindoura, em face do progresso que tão vivamente se manifesta através do seu imenso território — essa a impressão mais viva que o embaixador britânico Sir Noel Charles trouxe da sua viagem ao Paraná, Santa Catarina e Rio Grande do Sul. Mostrou-se s. excia. extraordinariamente impressionado com o que lhe foi dado observar no sul brasileiro. Nota-se mesmo pelas suas palavras que estudou bastante os problemas daquelas regiões, em seus vários aspectos, no presente e no passado, para poder formar juízo mais seguro do que lhe seria dado observar.

E refere-se com entusiasmo ao que viu. A par do progresso material, em todos os setores da atividade econômica, marcha o progresso moral, um e outro fomentado com segurança pelas medidas do governo Getúlio Vargas. Não lhe escapou naturalmente o aspecto que se pode chamar o crucial do meridiano brasileiro: a nacionalização dos imigrantes; e proclama os decisivos resultados obtidos, com a criação duma população homogênea possuída dum só e unico ideal.

Registemos com satisfação as palavras de Sir Noel Charles. Diplomata duma das grandes potências do mundo, cuja posição internacional se deve principalmente ao espírito de realismo e de simpatia compreensivo com que seus homens públicos sempre souberam aquilatar o progresso das outras nações, é o embaixador britânico autoridade das mais indicadas para falar sobre o Brasil. — (A. N.)

VISITOU A L. B. A. o sr. Rodrigo Otávio Filho

Esteve na sede da Legião Brasileira de Assistência, em Niterói, o sr. Rodrigo Otávio Filho, que está respondendo pela presidência da Comissão Central da Legião, na ausência temporária da sra. Darcy Vargas. Depois de palestrar por algum tempo com a sra. Alzira Vargas do Amaral Peixoto, o sr. Rodrigo Otávio Filho passou a percorrer as várias dependências da sede, em companhia da presidente da L. B. A. do Estado do Rio e dos srs. Sindulfo Santiago, chefe do gabinete da presidência, e José Joaquim Moreira de Sousa, secretário da Comissão Estadual. No setor de Educação Popular pôde verificar a brilhante atuação das visitadoras sociais, sendo-lhe mostrados dados e fichas relativos aos inquéritos sociais, feitos nos lares das famílias assistidas pela nobre instituição. Passou a visitar, após, as salas dos setores de Puericultura, Costura, Assistência Judiciária e Convocados, tendo, na ocasião, a sra. Alzira Vargas do Amaral Peixoto informado que este ultimo setor se incumba apenas do fichário e controle dos convocados, estando o serviço de assistência às famílias entregue às visitadoras sociais.

Percorreu ainda o sr. Rodrigo Otávio Filho o Almoarifado da L. B. A., onde se encontra guardada grande quantidade de roupas e agasalhos destinados à distribuição às famílias necessitadas.

Por fim, visitou a Horta da Vitória organizada nos terrenos da sede, apreciando os viçosos viveiros, de onde saem diariamente, para distribuição, centenas de mudas para a organização de hortas nos lares, bem como em hospitais, collegios, fabricas e outros estabelecimentos da capital fluminense.

MORADIAS BARATAS e populares

Da imprensa carioca: Uma das grandes obras de assistência social realiza das pelo Ministério do Trabalho é, sem a menor dúvida, a construção de vilas proletárias em todos os Estados. No Distrito Federal, o governo está enfrentando o problema da extinção das favelas, que irão sendo substituídas pelos Parques e pelas Vilas Proletárias, os primeiros construídos pela Prefeitura e as segundas pelos Institutos de Previdência Social. Na capital de Pernambuco, tem sido considerável a obra realizada pela Liga Social contra o Mucambo, criada por iniciativa do interventor Agamenon Magalhães.

Comemorando agora o quarto aniversário da sua instalação, esse admirável organismo pôde apreciar, com justificado orgulho, o fruto de seus esforços. So-

mente em Recife foram levantados 45 vilas populares e 18 grupos de casas, num total de 4.581 construções. Estão projetadas mais 7.310 casas na capital pernambucana, da qual em breve desaparecerá o mucambo. Não se limita ao Recife a ação da Liga. Faz-se sentir no interior do Estado, principalmente junto às usinas de açúcar e fabricas diversas, pelas quais já foram edificadas 8.109 casas.

O patrimonio da Liga já atinge quase a importância de cinco milhões de cruzeiros, o que dá uma idéia de seu vulto. Deve-se ainda acentuar que, para a constituição desse patrimonio, muito contribuíram os particulares. Esse fato mostra que foi decisivo o apoio do povo e das classes á bene-

(Conclue na 3ª página)

CORTES E

RECORTES

Devido á branqueira de seus edificios, a grande cidade africana de Argel é comumente denominada a "cidade branca".

Quando Joana D'Arc se dirigiu á testa do exercito francês para libertar Orleans, contava só 17 anos de idade.

Em certas tribus de esquimais, o casamento é obrigatorio para todos.

BEXICA, RINS, PROSTATA, URETHRA, DIATHESE URICA E ARTRITISMO
UROFORMINA
DE CIFFONI
ANTISEPTICO-DESINFECTANTE E DIURETICO

PECUARIA, AGRICULTURA E AVICULTURA
(Serviço de U. J. B.)
Pesca do tomateiro

AVICULTURA
Mação João de...
Despachante...
Vila Mar...

COELHO BARBOS
FARMACIA S. DOMINGOS DE NOSSA SENHORA
LABORATORIOS E FARMACIA R. CARVALHO

Impressões...

Ao jovem D.

A Colônia estava junto de uma floresta e longe do mar. Ali muita vez o vento sibilava, retumbava o trovão e rugia a tempestade, pondo-se o mar distante a bramir e a restregar assustadoramente...

Então, tudo é mistério e perigo, astúcia e fuga, decisão e luta entre a vida e a morte.

Antes ou depois da procela, viam-se a ansiedade e o desespero no semblante de todos os criminosos, que ha muito tinham perdido as esperanças de reformar-se, porque não sabiam como encontrar Deus em seus próprios corações. Almas rebeldes como as de Verne e Julie, Moll e Hessler, Telez e Flaubert, andavam às dúzias pela Colônia odiada, perdidas talvez para sempre num abismo, somente à espera da morte que as libertaria...

Tudo estava ali perdido? Não. Surge a figura de Cambreau, inexplicavelmente, sem que ninguém saiba quem seja, nem de onde veio. Parece um inspirado, que descobriu o segredo da vida, e tudo vê e tudo sabe, procurando guiar todos os descrentes e infelizes ao caminho do bem e da redenção. Consola os aflitos e ilumina os espíritos ainda incultos. E' forte e conciente da nobreza de seu coração. Tem fé absoluta em Deus e, por isso mesmo, luta e vence, converte as almas rebeldes e levadas finalmente, unidas, a um destino melhor, à sonhada felicidade!

Quantos não precisam, já próximos ao báratro, do auxílio de um Cambreau para afastá-los do perigo iminente e conduzi-los, iluminados pela razão, pelo amor e pela fé, ao porto chamado da esperança!

LIMA

Cine Verde

HOJE — Jornal Nacional e da Metro; um desenho; a continuação do filme em serie: "Contra a 5ª coluna"; Clark Gable e Joan Crawford, no drama: "Almas rebeldes".

AMANHÃ, TERÇA E QUARTA-FEIRA — Jornais Nacional e Paramount; John Hubbard, no drama: "Mistério do quarto secreto"; e os Irmãos Marx, na comédia: "No tempo do onça".

DE QUINTA-FEIRA A DOMINGO — Jornal Nacional e da Metro; um desenho; a continuação do filme em serie: "Contra a 5ª coluna"; Joel Mac Crea e Barbara Stanwyck, no drama: "Até que a morte nos separe".

VIDA SOCIAL

DATAS INTIMAS

Fizeram anos no mês de julho ultimo:

- 24, menino Almir Romagosa;
- 25, jovem Deoclecio Dias Machado Filho, terceiro anista da Faculdade de Medicina do Rio de Janeiro e colaborador deste jornal;
- 26, jovem Alvaro Costa, aluno do C. P. O. R.;
- 26, d. Jandira Chaves Pastor, esposa do sr. Americo Pastor;
- 27, jovem Arnaldo Duccini;
- 27, sr. Emilio Gomes Mendes;
- 28, jovem Americo de Freitas Soares;
- 29, menina Hilda Maria (1º aniversário), filhinha diletta do dr. Humberto Gentil Baroni e de d. Laurinda de Carvalho Baroni;
- 30, d. Antonieta Braz Santos, esposa do sr. Santos Neto;
- 30, prof. José Maria Neves, do corpo docente do Ginásio Leopoldo;
- 31, sta. Gracinda Ramos.

Fazem anos hoje:

- sta. Elza Braga;
- jovem Ocário Braga.

FALECIMENTOS

Com a idade de 53 anos, faleceu sábado ultimo, dia 24, d. Silvina Pedroso de Melo, esposa do dr. Irineu F. Pedroso. Seu enterro saiu da rua Vista Alegre, 575, para o cemiterio local, com numeroso acompanhamento de pessoas amigas da familia enlutada.

NOVO DELEGADO REGIONAL

Para Delegado da 7ª Região Policial, com sede nesta cidade, foi nomeado pelo sr. Interventor Federal o dr. João Travassos Chermont, que já tomou posse do cargo.

O dr. Bernardino Fonseca, ex-Delegado Regional neste Municipio, foi nomeado Diretor da Penitenciária de Niterói.

XAROPE TOSS
antisseptico das vias respiratorias

O Xarope Toss exerce acção antisseptica quando as vias respiratorias estão afetadas pelos incomodos provenientes de resfriados e acessos de tosse provocados pelas bronquites agudas, crônicas ou asmáticas. O Xarope Toss age benéficamente na gripe, na asma e na coqueluche. Na composição do Xarope Toss estão associados cientificamente os conhecidos elementos guaco, agrão, grã-delia e lobélia. Da bons resultados na gripe, na coqueluche e na asma. Aos primeiros disturbios de um resfriado, o Xarope Toss age sobre os bronquios. Não possui medicamentos narcóticos. Por seu sabor e pureza de composição o Xarope Toss é agradável de tomar. Pode ser dado até mesmo a crianças até um ano de idade. Não tem contra-indicações. Experimente o Xarope Toss hoje mesmo em todas as farmácias.



Cooperativa dos Citricultores de Queimados

Convoco os srs. Associados para a Assembléia Geral, a realizar-se ás 13 hs. do próximo dia 15 de agosto, na sede social, a fim de tratar de interesses gerais. Queimados, 30-7-1943. Dr. Francisco Freire de Andrade. — Presidente.

JOSÉ NUNES DA FONSECA (Juca)

(Missa de ano) Francisco Nunes da Fonseca e Família convidam todas as pessoas amigas para a missa que, por alma de seu querido e inesquecível JOSÉ NUNES DA FONSECA (Juca), mandarão celebrar ás 8 horas do próximo dia 2 de agosto, na matriz desta cidade. E desde já testemunham os seus agradecimentos por esse ato de religião. Nova Iguaçu, julho de 1943.

Crônica da Semana

O nome das boticas

Há poucos dias, depois de correr os olhos na lista de farmácias de plantão, publicada no CORREIO DA LAVOURA, observei que a maioria delas tem o nome de santos, dados talvez à moda de Cabral, no dia em que seus proprietários descobriam o ótimo negócio...

Como era natural, pus-me a pensar sobre o caso, pois, num relance, verifiquei que o fenómeno não se repetia com relação ao batismo dos botiquins e armarinhos.

Por que, com especialidade, têm as farmácias padrinhos tão cristãos? Se, na época em que Max Nordau estudou o misticismo humano, houvesse tantas boticas como hoje, talvez ele se servisse da mesma observação para provar que existe em nós uma tendência para encontrar a acção de um efeito ou de um destino nas cousas, da mesma maneira que, em uma parede cheia de manchas, descobrimos restos humanos, animais, desenhos distintos e harmônicos.

E, talvez seja esta a razão — a que eu encontrei — para explicar por que há farmácias São Geraldo, São Daniel, São José, Santo António, Nosso Senhor do Bonfim, e outros nomes mais, pois é sabido que, além dessa tendência mística, é na hora da morte que pensamos nos santos...

D.

DIZEM QUE...

... a jovem L. A. estava, domingo, atraindo os seus admiradores com lindos cabelos.

... a menina J. A. foi ao Cinema Verde sem o namorado, para apreciar melhor a sua remodelação...

... certa pequena, que namora um bancário, vai todos os dias procurá-lo na sua rua, e isso não está certo.

... a J. S. A. brigou com o seu loirinho, que, por isso, está emagrecendo...

... a jovem dos olhos bonitos, devido à indiferença do seu querido P. P. D., deixou-o finalmente.

... o O. S. está namorando uma pequena que o adora.

... certa menina vai perder o seu pequeno, que ficou grantino morando na Urca e não pode com certeza tornar a vê-la.

... as stas. D. F. e Z. E. não gostaram da remodelação no Cinema Verde, pois precisam chegar bem cedo a fim de não perderem os seus lugares...

... a sta. L. R. M. tem mais um admirador, mas ela não lhe dá

Silvina Pedroso de Melo

Missa de 30º dia

Na impossibilidade de pessoalmente agradecermos a todas as pessoas que por todos os meios nos confortaram com a sua solidariedade cristã, no golpe sofrido com a perda da nossa querida SILVINA, vimos por este meio agradecer muito sensibilizados essa demonstração, convidando-as para a missa do 30º dia, que será celebrada pelo eterno descanso de sua alma, na Matriz desta cidade, ás 9 horas da manhã, do dia 24 de agosto corrente. Manifestamos ainda os nossos agradecimentos aos ilustres medicos Drs. José Brigagão e Antonio de Luca, pela sua dedicação e ás representações, pelos seus corpos docente e discente, do Ginásio Leopoldo, do Colégio da Imaculada Conceição de Botafogo, da Congregação Mariana, das Filhas de Maria e da Linha de Tiro nº 265, de Anchieta.

Irineu F. Pedroso e Família

oportunidade de revelar seu grande amor.

... Um certo moçoão de óculos E' calmo no seu andar, Namora éle uma pequena Tal e qual Hedy Lamarr.

ALVIÇAREIRA

ANTONIO LAROCA
CORRETOR DE IMOVEIS

Compro e vendo: predios, lotes de terrenos, sitios e chacaras.

Rua Marechal Floriano, 2035
Tel. 285 - NOVA IGUAÇU

Dias uteis: das 8 ás 17 e domingos: das 8 ás 11 hs.

VENDO

- Nova Iguaçu — Uma casa á r. Rita Gonçalves, terreno de 12 x 40 mjm.
- Nova Iguaçu — Uma casa á r. Barão de Tinguá, terreno de 8 x 25 mjm.
- Nova Iguaçu — Uma casa á r. Marechal Floriano, terreno de 15 x 76.
- Nova Iguaçu — Um conjunto de prédios e terrenos constante de: um ótimo prédio, 3 casas de vila e 2 lotes de terrenos de 10 x 50 cada um. Renda Cr\$ 710,00.
- Nova Iguaçu — 1 terreno de 20 x 35 á r. Antonio Carlos.
- Nova Iguaçu — 1 terreno de 20 x 65, á r. Otavio Tarquino.
- Nova Iguaçu — Rio — Linha Auxiliar — Diversos prédios, terrenos e chacaras com ou sem casas de diversos valores.

Vida Religiosa

FESTA DA LIGA CATÓLICA

Do programa das festas comemorativas do 18º aniversário da Liga Católica desta cidade, que transcorre hoje, consta o seguinte:

Missa com comunhão geral, pelos socios falecidos da Liga, ás 7 hs., e ás 10 hs., missa solene, com sermão ao Evangelho.

As 14 hs., reunião da Congregação liguista, sob a presidência do Diretor Geral, Pe. João Augusto Combat, na qual muitos aspirantes passarão a membros efetivos.

As 16 hs., uma precissão com os estandartes das 15 secções da Liga, inclusive os de Mesquita e Belford Roxo, percorrerá as ruas Marechal Floriano e Bernardino Melo, devendo encerrar essa solenidade cristã ladainha cantada e bênção.

O leilão de prendas terá inicio ás 17 horas, abrilhantando a festa a banda de musica Lira Fluminense.

[Vertical text on the right edge of the page, partially cut off and illegible.]

Para Você, Garota Bonita!

Cidade Eterna

Crônica de SARITA

Sobre ti também, Cidade Eterna, sede do cristianismo, museu de artes, glória da Itália, admiração do mundo, sopram os furacões da lepra que os seus dirigentes, covardes signatários do "eixo", atiraram incandescentes pelo mundo num acintoso desafio a toda a civilização.

Tu também não foste, não serás perdida... Somente das cinzas fumegantes das ruínas, após ter submergido no pó a horda sanguinária dos hunos que te avassalou, a liberdade poderá, novamente, levantar o facho acêso da razão e clarear o banquete da paz no concílio eterno da civilização dos povos. Do teu seio, Cidade Eterna, ha de brotar, novamente, qual outra Fenix a ressurgir de suas próprias cinzas, a luz maravilhosa da religião prática, da religião amor, da religião abnegação e altruísmo.

Conselhos

As sobrancelhas devem ser depiladas de acordo com a forma dos olhos e do rosto, para que se estabeleça perfeita harmonia.

O queixo muito saliente pôde ser dissimulado aplicando sobre ele um toque de "rouge".

Culinárias

CEBOLAS COM CASTANHAS. — Tome meio quilo de castanhas cozidas, tire as cascas e reserve. Cozinhe ligeira-

mente em água e sal melo quilo de cebolas pequeninas, escorra, junte duas colheres de manteiga com uma de açúcar e deixe em fogo brando até ficar douradas. Junte as castanhas, revolve e sirva.

Retalhos

Para a limpeza do alumínio traz bons resultados utilizar-se de uma mescla, em partes iguais (em peso) de óleo de oliva e de álcool; agitam-se fortemente esses ingredientes numa garrafa e esfrega-se o objeto tendo-o submergido nesse líquido.

Moradias baratas e...

(Conclusão da 1ª página)

mérica campanha empreendida em Pernambuco.

O governo federal não só prestigiou mas contribuiu diretamente para o êxito da campanha. Por ordem do presidente Getúlio Vargas, foi incluída no orçamento da União a verba anual de quatro milhões de cruzeiros destinada ao aterro dos mangues que circundam a capital pernambucana.

Também os Institutos de Aposentadoria e Pensões têm construído vilas proletárias em Recife, de cujos arrabaldes foram demolidos, nos quatro anos decorridos, 9.960 mucambos. — (A. N.)

Farmácias de plantão

Farmacia S. Geraldo — Rua Marechal Floriano, 2228. Telefone, 131.

Farmacia Fluminense — Rua Bernardino Melo, 2085. Telefone, 20.

VENDAS de casas e terrenos em lotes e áreas pequenas e grandes, dentro da cidade de Nova Iguaçu. Sítios grandes e pequenos nos melhores lugares deste Município.

Tratar com **João Carlos Cabral**
Rua Ministro Mendonça Lima, 149 (Recados no Café Elite—Tel. 252).

MAMÃE, DÁ-ME KOLYNOS!



Se-lhes dentes pequenos, para que os seus dentes cresçam lindos e são, e quando grandes lho agradecerão. Limpa, refresca e dá esplendor.



O que todas as donas de casa devem saber

FLORES NOS DORMITÓRIOS — Ha certas flores que são verdadeiros perigos quando são deixadas no quarto de dormir, á noite. Agem como tóxicas e infligem serios danos ao organismo a ponto de, ás vezes, provocar graves doenças. É sempre aconselhavel retirar as flores dos dormitórios á noite.

FRUTAS GELADAS — Ha certas frutas que não devem ser nunca fechadas em geladeira, pois perdem o gosto e as proprias qualidades alimenticias. Outras não podem ser guardadas e depois mantidas fora da geladeira. O melhor sempre é evitar colocar frutas em geladeira.

A LIMPEZA DA PRATA — A prata é bem limpa, utilizando-se agua salgada. Porém quando as pratas estão muito escuras, colocam-se submersas numa solução de 70 gramas de hipossulfito de sodio e 500 gramas de agua cristalizada fria. Deixam-se os objetos de prata durante 15 minutos nessa solução, após o que devem ser passados por agua limpa e espreçados com um pano de lã limpo.

(Serviço do C. E. C.)

Minha senhora,

seja moderna, acompanhe o progresso da indústria, dispense os fogões a lenha e carvão, e instale em sua cozinha os pequenos fogões elétricos de uma ou duas bocas, econômicos, duradouros e, para completar o conforto de seu lar, mande também colocar um chuveiro elétrico, tipo especial, sem resistência, elegante e econômico. Produtos da F. A. M. E. de S. Paulo, a fábrica pioneira em indústrias elétricas.

Não se esqueça também de uma enceradeira elétrica. Para tudo isto, peça uma demonstração a F. Moreira, Praça 14 de Dezembro, 32 — Telefone, 127 — Nova Iguaçu — E do Rio.

INDICADOR COMERCIAL

Farmácias

Farmacia e Drogeria Central — Rua Marechal Floriano, 2194. Tel. 16 — Nova Iguaçu. Depositario dos Produtos Seabrina e Victory. Farmaceutico A. P. Guimarães Victory.

Homeopatia — Cruzeiro do Sul — Faz Milagres... Rua Marechal Floriano, 2356. Tel. 262 — Nova Iguaçu.

NÃO DESESPERE...

Ainda ha remedio! Na Drogeria Homeopatica - Cruzeiro do Sul - Encontrará a Salvação.

Gasas Funerarias

Casa São Sebastião — Caixões e corças — Osvaldo J. dos Santos. Av. Nilo Peçanha, 39. Tel. 283 — Nova Iguaçu.

Casa Santo Antonio — Serviço Funerario — Guilhermina Ferreira da Silva. Rua Marechal Floriano, 2018. Tel. 86 — Nova Iguaçu.

Diversos

Tinturaria Nova Era — Lava, ting e conserta roupa. Reformam-se chapéus. Atende-se pelo Tel. 292. Alvaro Robles Quintana. Rua Marechal Floriano, 2175 — Nova Iguaçu.

Mandioca e aipim — Compra-se qualquer quantidade, á rua S. Sebastião, 1695 (fundos) — Belford Roxo — Estado do Rio.

Delfim Pereira Montenegro — Const. utór. Av. Santos Dumont, 626 — Telefone, 69 — Nova Iguaçu.

Fotografia Iguaçu — Lauro de Oliveira. Chamados a domicilio. Telefone, 323 — Nova Iguaçu.

A Futurista — Cabelireiro, ondulações permanentes e perfumaria. Ayres Roza. Rua Marechal Floriano, 2015. Tel. 173 — Nova Iguaçu.

Cia. Frigorífico Iguaçu S. A. — Carnes e Produtos Derivados, Fri. Industrial. Sede: Nova Iguaçu Est. do Rio. Tel.: Nilópolis, 2 — Escr.: Rio - Rua da Quitanda, 20-8º andar — Telefone, 42-1502.

Artefatos de couro — Arreios para montaria, charrete, carroças e todos os pertences. Consertos em geral — Osmar F. Matta — R. Mal. Floriano, 2319.

Rapido Iguaçu — Consertos de calçados em geral, com perfeição, etc. — Alvaro S. Calixto & Pat. — Av. Nilo Peçanha, 33 — Nova Iguaçu.

Fernando Prado — Por atacado e a varejo. Aguardente e todos os generos do País — R. Bernardino Melo, 2321 — Tel. 306 — Nova Iguaçu.

Moagem

Vende-se uma completa para fubá de milho, milho partido e farinha de mandioca. Ver e tratar á Av. Nilo Peçanha, 439 — Nova Iguaçu.

Oficinas

Cutelaria Marandola — Amolam-se tesouras, navalhas, maquinas, bisturis, etc. Consertam-se vitrolas e oxida qualquer peça. — Rua Marechal Floriano, 2019 — Nova Iguaçu.

CORTA A GRIPE

Melhoral

As Americas unidas, unidas vencerão! **BAIXA A FEBRE**

INDICADOR PROFISSIONAL

Medicos

Dr. Humberto Gentil Baroni — Clinica medica. — Av. Nilo Peçanha, 134 — Telefone, 310 — Nova Iguassú.

Dr. Adolpho Brandão Filho — Clinica medica — Vias urinarias — Av. Rio Branco, 128-5º and., s. 501 (Ed. Assicurazioni) — Tel. 42-1409 — 2ª, 4ª e 6ª — das 14 às 16 horas — Rio.

Dr. Domingos de Barros Ramos — Clinica medica. Doenças do aparelho genito urinário. — Av. Rio Branco, 108, s. 401 (Ed. Maronelli). Tel. 42-9385. Res.: rua 24 de Maio n. 1257 — Telefone, 29-6579 — Rio.

Prof. dr. Wanzeller — Medico com 29 anos de pratica e Professor de Higiene, Medicina em Geral e Operações. Especialista em sífilis e molestias das senhoras. Consultas todos os dias das 9 às 12. Rua Governador Portela, 807 — Nova Iguassú.

Advogados

Dr. Paulo Machado — Advogado — R. Getulio Vargas, 87. Fone: 282. Nova Iguassú. 2ª, 4ª e 6ª, das 4 às 6. R. da Quitanda, 19, 1º and. S. 1 — Tel. 42-3264 — Rio.

Dr. Orlando Moniz Dias Lima — Advogado. Res.: r. Alfredo Soares, 123. Tel. 250. N. Iguassú.

MUITO CUIDADO

Quando comprar um terreno ou qualquer imovel, exija do vendedor que lhe forneça uma CERTIDÃO NEGATIVA DO CARTORIO DE PROTESTOS DE TITULOS, sem o que, estará sempre sujeito a perigos e contrariedades que lhe ocasionarão maiores despesas e grandes preocupações.

CARTORIO DO 3º OFICIO — (Edifício do Forum) — Nova Iguassú

José Basilio da Silva Junior — Advogado — Escritório: Rua da Quitanda, 50, 1º andar. S. 1. Tel. 43 6648. Res.: R. Senador Furtado, 116, apto. 105. Telefone, 28 7292 — Rio.

Dentistas

Luiz Gonçalves — Cirurgião Dentista — Diariamente das 8 às 18 horas. Rua Bernardino Melo n. 2139. Telefone, 314. Nova Iguassú.

Dr. Pedro Santiago Coscia — Cirurgião Dentista. Raio X (Edifício Ouvidor). Rua Ouvidor, 169, 8º andar, sala 811. Telefone, 43-6503 — Rio.

Tabelliães

Cartorio do 7º Oficio de Notas — **João Bittencourt Filho** — Oficial do Registro de Titulos e Documentos. R. dr. Getulio Vargas, 78. Telefone, 277 — Nova Iguassú.

Cartorio Dirceu Pillar Gonçalves — Nilopolis — 7º Distrito do Municipio de N. Iguassú (antigo Costa Madeira). Rua Mario Monteiro, 114. Tabellião e Escrivão do Registro Civil.

Despachantes

Escritorio Técnico Comercial — Santos Netto (Contador e Despachante Oficial). Serviços comerciais em geral. Rua dr. Getulio Vargas, 42. Tel. 208 — Nova Iguassú.

Antonio Ciani — Despachante Oficial da Prefeitura. Rua Marechal Floriano, 2039. Tel. 226. Nova Iguassú.

José Carlos Dias de Castro — Despachante Oficial do Estado. Rua Marechal Floriano, 2039. Tel. 226 — Nova Iguassú.

Octacilio Accioly Amorim — Despachante Municipal. Trata de licenças na Prefeitura e nas Coletorias. Rua Marechal Floriano, 2035. Telefone, 285 — Nova Iguassú.

Marinho Magalhães — Despachante Oficial da Policia. Trata de todo serviço administrativo desta repartição. Rua dr. Getulio Vargas, 52. Tel. 316 — Nova Iguassú.

LUIS F. SOARES

Desp. Oficial da Prefeitura. — Trav. Manoel Corrêa, 106 sob. CAXIAS

Trabalhos graficos? Nas oficinas deste jornal.

PRISÃO de VENTRE



é um mal que exige mais que um simples purgante, devendo-se atacar as causas afim de se restabelecer a função intestinal. O Leite de Magnésia de Phillips, laxativo suave mas de efeito seguro, normaliza e tonifica os intestinos, sem produzir cólicas nem habituar o organismo.

• Também em comprimidos sob o nome de MILMA

LEITE de MAGNÉSIA de PHILLIPS

AS AMERICAS UNIDAS, UNIDAS VENCERÃO

BANCO DO BRASIL S. A.

Praça 14 do Dezembro, 98 - NOVA IGUASSU' - Estado do Rio
End. Tel. : "Satélite" - Telef. : 4 (Contadoria), 25 (Gerência) - Caixa de Correio, 3

TAXAS DE JUROS DE DEPÓSITOS:

EM CONTAS POPULARES

Com livro de cheques gratis e sem selos e caderneta — limite até Cr\$ 10.000,00 4 %
Com livro de cheques gratis e sem selos e caderneta — limite até Cr\$ 50.000,00 3 %

EM CONTAS COMERCIAIS

Com cheques gratis e sem limite de quantia 2 %

EM CONTAS A PRAZO FIXO

De 6 meses 4 %
De 12 meses 5 %
Com pagamento mensal de juros : (6 meses) 3 1/2 %
(12 meses) 4 1/2 %

EM CONTAS DE AVISO PRÉVIO

e 30 dias 3 1/2 %
e 60 dias 4 %
e 90 dias 4 1/2 %

LETRAS HIPOTECÁRIAS

As letras hipotecárias emitidas pelo Banco do Brasil S. A., dos valores de Cr\$ 100,00, Cr\$ 200,00, Cr\$ 500,00, Cr\$ 1.000,00 e Cr\$ 5.000,00, têm por garantia: — os imóveis hipotecados; o fundo social, e o fundo de reserva.

SÃO EMITIDAS AO PRAZO MÁXIMO DE 20 ANOS E LIQUIDÁVEIS POR VIA DE SORTEIOS ANUAIS

Seus juros, de 5% ao ano, pagáveis por meio de cupões, de 6 em 6 meses, em 31 de janeiro e 31 de julho de cada ano, estão isentos de quaisquer impostos, taxas, selos, contribuições ou outras tributações federais, estaduais ou municipais, de acordo com o decreto-lei n. 221, de 27 de janeiro de 1938.

PREFEREM A QUAISQUER TITULOS DE DIVIDA QUIROGRAFARIA OU PRIVILEGIADA E PODEM EMRREGAR-SE :

— em fianças à Fazenda Publica; em fianças criminais e outras; na conversão de bens de menores, órfãos e interditos; e no pagamento dos juros e das prestações dos empréstimos em letras hipotecárias concedidos pelo Banco.

SÃO NEGOCIÁVEIS EM QUALQUER PARTE DO TERRITÓRIO NACIONAL E COTADAS EM BOLSAS

Faz, nas melhores condições, todas as operações bancárias

COBRANÇAS — TRANSFERÊNCIAS DE FUNDOS.

DESCONTOS de letras, saques e cheques sobre esta ou quaisquer outras praças.

EMPRÉSTIMOS em contas correntes com caução de duplicatas.

EMPRÉSTIMOS EM LETRAS HIPOTECÁRIAS.

CRÉDITO AGRÍCOLA a longo prazo, sob a garantia exclusiva da fruta.

CRÉDITO INDUSTRIAL para a compra de matérias primas e reformas, aperfeiçoamento e aquisição de maquinário.

SÃO ATENDIDOS, COM A MAIOR PRESTEZA, TODOS OS PEDIDOS DE INFORMAÇÕES E ESCLARECIMENTOS SOBRE QUAISQUER OPERAÇÕES DA CARTEIRA DE CRÉDITO AGRÍCOLA E INDUSTRIAL, QUE SE ACHA EM PLENO FUNCIONAMENTO.

Filiais ou correspondentes em todas as principais praças do país e do estrangeiro

EDITAL

De praça com o prazo de vinte (20) dias

8º. Ofício

O doutor Luiz Miguel Pinand, Juiz de Direito da Vara Cível da Comarca de Nova Iguaçu, Estado do Rio de Janeiro, por nomeação na forma da lei, etc.

Faz saber aos que o presente edital com o prazo de vinte (20) dias virem ou dele notícia tiverem, que no ano de mil novecentos e quarenta e três, no dia vinte e quatro (24) do mês de agosto proximo futuro, o Porteiro dos Auditores deste Juízo trará a público pregão de venda e arrematação, a quem mais der e maior lance oferecer, às quatorze horas, no Edifício do Fórum desta cidade, a Praça João Pessoa, sobrado, onde têm lugar as audiências deste Juízo, os bens penhorados e pertencentes à Cooperativa dos Citricultores de Nova Iguaçu, na ação executiva que o Banco do Brasil S/A move contra a mesma, os quais são os seguintes: Um terreno situado em Nova Iguaçu, dentro do perímetro urbano, com uma área de dois mil setecentos e quarenta metros quadrados (2.740,00m²), terreno este constituído por um lote que mede dez metros (10,00) de frente para a rua Ministro Mendonça Lima, igual largura na linha dos fundos, por cinquenta metros (50,00) de extensão da frente aos fundos, confrontando de um lado com Saturnino José de Sousa, de outro lado com Edgard Vieira da Silva e aos fundos com a Cooperativa dos Citricultores; por outro lote que mede dez (10,00) metros de frente, igual largura na linha dos fundos, por cinquenta (50,00) metros de extensão da frente aos fundos, confrontando de um lado com a Cooperativa dos Citricultores e aos fundos com Atlas de Magalhães, e finalmente por um terreno medindo quarenta e três (43,00) metros de frente para a rua Marechal Floriano Peixoto e para o triângulo da Estrada de Ferro Central do Brasil, pelo lado esquerdo sessenta e um metros e setenta centímetros (61,70) e pelo lado direito trinta e três metros e noventa centímetros (33,90), confrontando de um lado com Saturnino José de Sousa e de outro lado com a Cooperativa dos Citricultores. Os terrenos acima descritos têm uma área de dois mil setecentos e quarenta metros quadrados (2.740,00 m²); no valor de cinquenta e quatro mil e oitocentos cruzeiros (Cr\$ 54.800,00). Um Packing House, construído no terreno acima descrito, sendo a construção de pedra, cimento, tijolo e cal, com vigas de cimento armado, coberto parte com madeira e vidro, e parte com telhas tipo francesas, dividida em duas seções: 1ª. com frente para a rua Marechal Floriano Peixoto, com quatro portas de madeira e uma de aço, área cimentada, amplo salão cimentado para beneficiamento de laranjas, dois cômodos soalhados, três pequenas salas cimentadas e cinco W. C. cimentadas, além de uma escada que dá acesso a dois cômodos soalhados e ferrados, pr-

prios para escritório; 2ª. com frente para a rua Ministro Mendonça Lima (nº 1031) com duas portas de aço, uma porta de madeira que dá para uma área cimentada, com dois amplos salões cimentados e sem ferro, próprios para depósito. A área total da construção abrange dois mil trezentos e quarenta e dois metros quadrados (2.342,00m²), no valor de seiscentos e cinquenta e cinco mil setecentos e sessenta cruzeiros (Cr\$ 655.760,00). Equipamento completo para beneficiamento de laranja: constando de dois lavadores com os respectivos tanques; duas conjugações de madeira, com as respectivas esteiras de madeira; dois secadores com as respectivas escovas, fornos e ventiladores; dois jogos de esteiras de madeira (conjugações número dois); duas seções para escolha de fruta, com esteiras de lona; cinco bancas duplas para classificação (classificadores) de frutas; três transportadores de madeira com as respectivas prensas para pregar caixas; um quadro de eletricidade com sete tubos de ferro com diâmetros diversos, e os respectivos motores (desligados) de números: 1.160.123, 1.160.128, 1.160.122, 1.172.236, 1.178.776, 1.196.208, 1.178.775, 1.081.584, 1.088.585, 1.011.971 e 1.081.582; oitenta e oito banquetas de madeira para serviço de embalagem, no valor de oitenta mil cruzeiros (Cr\$ 80.000,00). Móveis e utensílios: Um relógio de ponto elétrico marca: Stromberg, com dois portas carlões (dois taboleiros de madeira) no valor de dois mil e duzentos cruzeiros (Cr\$ 2.200,00). Uma máquina para amarrar caixas da fabricação Carlos Karklins, no valor de quinhentos cruzeiros (Cr\$ 500,00). Cento e quarenta fichas de alumínio no valor de duzentos e oitenta cruzeiros (Cr\$ 280,00). Dois tinteiros de vidro no valor global de vinte cruzeiros (Cr\$ 20,00). Um carimbo de alumínio no valor de vinte cruzeiros (Cr\$ 20,00). Uma divisão de madeira com tela de arame, própria para escritório no valor de cem cruzeiros (Cr\$ 100,00). Cinco bancos de madeira com rolman também de madeira, no valor global de cinquenta cruzeiros (Cr\$ 50,00). Oito carrinhos de mão, de ferro, no valor global de quatro mil cruzeiros (Cr\$ 4.000,00). Quatro vagonetes de ferro, no valor total de três mil e duzentos cruzeiros (Cr\$ 3.200,00). Um tambor de ferro contendo alguma porção de óleo, no valor de cem cruzeiros (Cr\$ 100,00). Dois bancos de madeira no valor global de vinte cruzeiros (Cr\$ 20,00). Um lote de escovação em pessimo estado de conservação no valor de vinte cruzeiros (Cr\$ 20,00). Quatorze tubos de cobre de três polegadas de diâmetro e um metro e cinquenta centímetros de comprimento, no valor global de setecentos cruzeiros (Cr\$ 700,00). Trinta burlas de lona para colheita em pessimo estado de conservação, no valor de trezentos cruzeiros (Cr\$ 300,00). Uma armação de pinho com seis prateleiras no valor de cem cruzeiros (Cr\$ 100,00). Duas estantes de madeira, pequenas, para pregos no valor de oitenta cruzeiros Cr\$ 80,00)

ESFORÇO DE
GUERRA
DO BRASIL

A AQUISIÇÃO DE
OBRIGAÇÕES DE GUERRA

CONSTITUE SEGURA APLICAÇÃO DE ECONOMIAS E EFICAZ COLABORAÇÃO DOS BRASILEIROS E ESTRANGEIROS AMIGOS DO BRASIL COM O SEU GOVERNO PARA A

VITÓRIA DAS NAÇÕES UNIDAS

TÍTULOS DEFINITIVOS, AO PORTADOR, COM CUPÕES SEMESTRAIS DE JUROS DE 6%, NEGOCIÁVEIS LIVREMENTE

À VENDA NO
BANCO COMÉRCIO E INDÚSTRIA DE MINAS GERAIS, S. A.
EM SUA MATRIZ, FILIAIS E AGÊNCIAS

Uma mesa com quatro pés com duas ordens de gavetas, no valor de cento e cinquenta cruzeiros (Cr\$ 150,00). Seis cadeiras com assento de champre e encosto de imbuia, no valor global de duzentos e quarenta cruzeiros (Cr\$ 240,00). Uma secretaria (tipo americano) com duas ordens de gavetas, no valor de duzentos e cinquenta cruzeiros (Cr\$ 250,00). Um arquivo de madeira com tempo de correr, no valor de duzentos cruzeiros (Cr\$ 200,00). Uma secretaria com tempo de vidro, com duas ordens de gavetas no valor de quatrocentos cruzeiros (Cr\$ 400,00). Uma cesta com carimbos, no valor de vinte cruzeiros (Cr\$ 20,00). Um tinteiro de vidro no valor de dez cruzeiros (Cr\$ 10,00). Um berço de mata-borrão, no valor de dez cruzeiros (Cr\$ 10,00). Um peso de vidro no valor de dez cruzeiros (Cr\$ 10,00). Um balcão de pinho com quatro divisões internas, no valor de cinquenta cruzeiros (Cr\$ 50,00). Um lote de pregos usados em mau estado de conservação, no valor de vinte cruzeiros (Cr\$ 20,00). Quinhentas caixas de colheita, em regular estado de conservação, no valor total de dois mil e quinhentos cruzeiros (Cr\$ 2.500,00). Setenta caixas comendo palitos para caixa de embalagem, no valor total de trezentos e cinquenta cruzeiros (Cr\$ 350,00). Dez formas de madeira para confecção de caixas, no valor global de duzentos cruzeiros (Cr\$ 200,00). Quinhentos testeiros para caixa de colheita, no valor global de duzentos e cinquenta cruzeiros (Cr\$ 250,00). Cento e setenta e oito pacotes de rotulos diversos, próprios para uso apenas da Cooperativa (só têm valor como papel), no valor de cento e setenta e oito cruzeiros (Cr\$ 178,00). O valor total dos bens retro descritos é de oitocentos

e dezenove mil seiscentos e deztoito cruzeiros (Cr\$ 819.618,00). Nota: O Packing House possui um desvio d sua porta, desvio este pertencente á Estrada de Ferro Central do Brasil, além da entrada e saída para veículos. E para que chegue ao conhecimento de todos e de quem possa interessar mandou o Dr. Juiz lavrar o presente edital e outros de igual teor que serão afixados no lugar de estilo e publicados no "Diário Oficial" do Estado e jornal local. Dado e passado nesta cidade de Nova Iguaçu, Estado do Rio de Janeiro, aos vinte e três dias do mês de julho do ano de mil novecentos e quarenta e três. Eu, Rodolpho Quaresma de Oliveira, Escrevente de Justiça, o dactilografuei e subscrevi.
O Juiz de Direito da Vara Cível: Luiz Miguel Pinand.

Associação Rural do Município de Nova Iguaçu

Por solicitação de um grupo de socios, convoco uma reunião de todos os associados para o dia 5 de agosto proximo, ás 15 horas, na sede social, para o estudo da situação grave que atravessa a nossa citricultura e mais uma vez pedir o amparo dos Governos Federal, Estadual e Municipal.

Nova Iguaçu, 30 de julho de 1943.

Sebastião Herculano de Matos
Presidente

o preceito do dia

Curado da tuberculose, o indivíduo também recupera a capacidade de trabalhar, de prover sua própria subsistência e a de sua familia. — S. N. E. S.

NÃO ENGOSTE SEU RADIO!...

Radio parado estraga mais



A RADIODÉCNICA MOREIRA, á Praça 14 de Dezembro, 32 - Tel. 127, dispõe de moderno aparelhamento, e grande estoque de material para radio aos preços antigos. Orçamentos gratis, preços modicos e garantia absoluta, nos seus serviços.

PRISÃO de...
é um mal que exige mais...
LEITE de MAGNÉSIA de PHILLIPS
ASIL S. A.
Estado do Rio...
Caixa de Correio, 3
PÓSITOS!
A PRAZO FIXO
S DE AVISO PRÉVIO
CÁRIAS
POR VIA DE SORTEIOS ANUAIS
CLARECIMENTOS SOBRE QUALQUER OPERAÇÃO
EM PLENO FUNCIONAMENTO
do país e do estrangeiro

CORREIO DA LAVOURA

ÓRGÃO INDEPENDENTE

Registado, de acordo com o decreto federal n. 24.776, de 14 de julho de 1934, no Cartório do 7º Ofício de Notas.

Fundador:

Silvino de Azeredo

Publica-se aos domingos

ASSINATURAS:

Table with columns: Ano, Semestre, Trimestre, Num. avulso, N. atrasado, Cr\$

ANÚNCIOS

Preço por centímetro: 1ª página Cr\$ 2,00, Pag. ímpares » 1,50, pares ou indeterminadas Cr\$ 1,00

Publicações a pedido, preço por linha: Cr\$ 0,60

Para anúncios a longo prazo, descontos especiais.

Toda correspondência sobre anúncios deve ser dirigida à gerência deste jornal.

Rua Bernardino Melo, 2075 TELEFONE, 180

NOVA IGUASSU-F. DO RIO

Edital

Cartório da 1ª Circunscrição do Registro de Imóveis De intimação com o prazo de trinta dias

Pelo presente edital, com o prazo de 30 dias, a requerimento de Lincoln Rodrigues e sua mulher, ficam os compromitentes compradores abaixo relacionados intimados para, neste cartório, à rua Coronel Bernardino de Melo n. 2059, dentro do prazo acima estabelecido, efetuarem os pagamentos das prestações atrasadas, sob pena de, não fazendo, serem canceladas as respectivas averbações, depois de constituídos em mora: Manoel Soto Reis, lote n. 137, da rua Quintino Bocayuva, 40 prestações na importância de Cr\$ 1.600,00; Ary Fernando Machado, lote n. 165, da rua Marechal Deodoro, 35 prestações na importância de Cr\$ 1.400,00; Etelvina Cabral, lote n. 163, da rua Marechal Deodoro, 11 prestações na importância de Cr\$ 440,00; Herman Bruchfeld, lote n. 136, da rua Quintino Bocayuva, 37 prestações na importância de Cr\$ 1.480,00 e Jovelino Silva, lote n. 256 da rua Julio de Abru, 12 prestações na importância de Cr\$ 480,00, sendo todos os terrenos situados em Nilópolis, 7º distrito deste Município. Para constar foi passado o presente e outros de igual teor, para afixação e publicação, na forma da lei. Eu, Asdrubal Braga, substituto, o subscrevo e assino. Nova Iguaçu, 12 Julho de 1943.—Asdrubal Braga. 2-2

PREFEITURA MUNICIPAL DE NOVA IGUASSU



REQUERIMENTOS DESPACHADOS Relação dos processos em exigência na Divisão de Fazenda

4414, José Fernandes Lopes; 4318, José Lopes de Castro; 4288, Aron Sztenczeier; 4109 e 4110, José Vasco Junior; 4116, Antonio Figueiredo da Silva Sá; 4050, José de Freitas Pedroso; 2518, Maria Adelaide de Carvalho; 2329, dr. Egas Carlos Moniz Sodré de Aragão; 4464, Antonio Agostinho da Trindade; 4278, Laurentina Costa Gomes; 4063, Francisco Antonio Russo; 2938, Alfredo Antonio de Oliveira; 2618, Anibal da Costa; 4162, Eudoxia Resende Cavaliere.

Quitem-se preliminarmente com a Fazenda Municipal.

4512, Nair de Almeida; 3960, José de Oliveira; 4555, Antonio Pereira de Sousa; 4516, Francisco A. S. Torres; 2315, Joaquim Mariano de Oliveira; 4403, Associação Espirita Pioneiros da Verdade; 4519, Isaac Sternick.

Quitem-se, preliminarmente.

4452, Candido Mendes de Almeida Junior. O requerente deve averbar o terreno.

1895, Josef Bernat; 1248 e 1249, João Ferreira Guimarães; 3000, José Vasco Junior; 1599, Joaquim Ferreira; 1503, Gracinda de Jesus; 487, Alberto Teixeira; 283, João Barbosa Cerqueira; 164, Custodio Soares Couto; 4, Francisco de Andrade Ribeiro; 45, Joaquim Gaspar; 48, José Macedo de Araujo; 2967, José Paulino Alves; 1595, Tereza Beck; 688, João Gonçalves Viana; 2232, Geraldino de Freitas; 1148, Artur da Silva; 611, Antonio Abrantes Neves; 357, Frutuoso Rodrigues Flores; 3704, 3821 e 4268, Joaquim Vaz Martins; 397, José Gilberto Barreto; 226, Benedito Elisio do Nascimento; 4487, Saporito & Madarino; 3900, Antonio Martins de Oliveira; 2701, Moisés de Oliveira Neves; 3764, Valentin Diegues; 3576, Manuel Joaquim Martins; 3064, Manuel das Neves; 3004, Adrão Felinto de Oliveira; 2891, Manuel Francisco do Nascimento; 2689, Osvaldo Barbosa; 3854, Abilio Marques da Silva; 4299, José Francisco Corrêa Junior; 4513, Manuel Joaquim; 4373, Joaquim de Abru Salgado; 4078, Adelino Provençano; 3896, Antonio de Souza; 1958, Luiz Sparano, 3625 e 3628, Manuel Gonçalves; 3383, José Manhães; 3242, Astolfo Sales Teixeira; 3425, Alvaro Aguiar; 3160, José Baroni; 3149, Caixas Registradoras Nacional S. A.; 2915, Alvaro de Castro Rocha Filho; 1599, Antonio Pereira de Barros e Silva; 2936, Emilio Rodrigues Pól; 3532, Manuel José Coelho; 3889, José dos Santos; 3752, Salomon Lechner; 3205, Amadeu Lanzilotti; 3143, Deoclecio Dias Machado; 3608, Antonio Vaz Teixeira; 3441, dr. Orlando Melo, 3553, Standard Oil Comp.; 3914, Luiz Gonçalves Gato; 3547, João Rodrigues Flores; 4119, João de Almeida e Agostinho Martins Duarte; 4059, Maria Candida da Silva; 3793, Ubelina Pereira de Azevedo; 3225, Maria da Costa Barbosa; 4298, Alberto Cocozza; 3075, Dahne Conceição & Cia.; 2839, Associação Espirita Pioneiros da Verdade.

Quitem-se preliminarmente com os impostos em atraso.

3761, Adelino Duarte Reis; 1893, Idel Bluvold e Jacob Bluvold; 1678, Marcelino Ribeiro Ramos; 1359, João da Cunha Oliveira Rodrigues; 3881, Vicente Severino Ribeiro; 3272, Oliveira & Lemos; 3031, José Balbino de Moraes; 2160, Maria Mirtes de Almeida; 1815, Caixas Registradoras Nacional S. A.; 955, João Simplicio; 545, Antonieta Vital Guimarães; 647, Clementina Gordo Egreja; 1502, José Macedo de Araujo; 1533, Manuel Antonio Arcas; 3139, Domingos Maciel; 4129, Otacilio Lopes de Sousa; 1154, Tereza Beck; 352, Luiz Rosa da Silva; 3245, Antonio Marques; 2261, Antonio Nardelli; 2173, Lessio de Castro Pereira; 1530, Antonio Candido de Almeida.

Satisfazam a exigência.

1897, Melik Simão.

Pogue o requerente a licença referente ao exercício de 1941. Por equidade concedo o cancelamento do imposto referente ao exercício de 1942, conforme a informação.

4212, José Maria Coelho.

Compareça o requerente para prestar esclarecimentos.

4053, Avelino Teixeira da Silva.

Prove o requerente a propriedade do terreno.

4235, José Esteves; 4188, Olivio Augusto de Lima; 4227, Ester Matos; 2687, Cezar Augusto Afonso; 4131, Joaquim de Moraes Bastos; 4534, Benedito Ignácio de Oliveira; 3265, José Vasco Junior; 3957, Abilio Augusto Dias; 3856, Albino José Ferreira.

Quitem-se, preliminarmente, com o imposto territorial em atraso.

4528, Mendes & Pereira; 4183, Paladino Pascoal; 4545 e 4544, William & Irmão. Apresentem baixa do Estado.

1481, Francisco Vieira de Sousa Filho; 1150, Nelson Vieira; 547, Walter e Florisbela Ginglas. Procedam na forma do parecer.

1157, Mario de Moura Almeida. Quite-se preliminarmente com a Fazenda Municipal, e declare o fim a que se destina a certidão pedida.

3934, João Rosendo dos Santos; 3935, Sebastião da Silva Marques. Apresentem documento habil, provando propriedade.

2725, Centro Espirita Redentor. Satisfazça, preliminarmente, as exigências do processo nº. 28 de 1943.

3204, Pedro José da Cunha. Quite-se, preliminarmente, com o imposto em atraso e a multa que lhe foi imposta pela I. R.

2631, Euclides Viana. Satisfazça o pagamento da multa, conforme auto de infração nº. 94, de 4 de dezembro de 1942.

Relação dos Processos em exigência na Divisão de Engenharia

1º. DISTRITO

2.458, Antonio Joaquim Pinto. Legalize a situação do prédio.

145, Benjamin Alves Teixeira; 386, José Teixeira Lima. Juntem o titulo de propriedade do imóvel.

4.237, Alberto Ribeiro e outros. Juntem autorização dos proprietários, de acordo com o modelo adotado.

3.895, Luiz Maria Ribeiro da Costa; 2.161, Thereza de Jesus Moraes; 8, Herdeiros de Francisco Gentil Baroni; 4.022, Geraldo Fernandes da Silva; 1.914, Sebastiana Elidia; 3.098, Luiz Martins, Léa Martins e América Martins Barbosa. Aguardando o cumprimento da exigência.

5.937, Margarida Apolonia Barbosa de Moraes; 4.302, Laminção Brasileira de Ferro S. A.; 4.125, Nelia Gomes; 3.953, Gil Barroso da Silva. Compareçam para prestar esclarecimentos.

2º. DISTRITO

1.753, João Moreira Cardoso. Junte o titulo de propriedade do imóvel.

4º. DISTRITO

1.517, Joaquim Rodrigues do Couto. Aguardando o cumprimento da exigência.

7º. DISTRITO

3.805, Francisco da Silva Pimentel. Complete a planta, obedecendo o que determina a legislação em vigor.

3.758, José Borges de Albuquerque. Aguardando o pedido de vistoria.

2.321, Manuel Rodrigues Ferreira; 1.343, Francisco Daniel Pinto; 1.277, Leopoldina Broniz de Sousa. Aguardando o cumprimento da exigência.

4.064, Manuel Rosa Ferreira. Apresente carteira profissional assinada pelo empregador.

3.622, Joaquim Rodrigues. O requerente deve legalizar a situação do prédio.

1.732, Antonio Pereira de Barros e Silva; 245, Maria das Dores Silveira; 1.708, Durval Teixeira Dias. Juntem titulo de propriedade do imóvel.

CO

Obras X Iguaçu Universal X São Paulo

IMPONENTE O FES

Confirma noticiário, o Batalhão de Polícia Municipal de Nova Iguaçu, em grande festival em homenagem ao seu 8º aniversário.

Foi um espetáculo magnífico a palestra travada entre estes dois contendores que, no decorrer dos 90 minutos, foram aplaudidos por uma enorme assistência entusiasmada que enchia totalmente o campo.

OS QUADROS BELFORD ROXO - José Milanez e Servílio Ratto, Chico e Manoel Associação, 26 Luiz, 36, Lorriz e Domingos.

OS QUADROS BELFORD ROXO - José Milanez e Servílio Ratto, Chico e Manoel Associação, 26 Luiz, 36, Lorriz e Domingos.

OS QUADROS BELFORD ROXO - José Milanez e Servílio Ratto, Chico e Manoel Associação, 26 Luiz, 36, Lorriz e Domingos.

OS QUADROS BELFORD ROXO - José Milanez e Servílio Ratto, Chico e Manoel Associação, 26 Luiz, 36, Lorriz e Domingos.

CORREIO ESPORTIVO

Olarias x Iguassú, o cartaz n. 1 que inaugurará o Retorno Universal x São Paulo e Independente x Nova Cidade completarão a rodada

IMPONENTE O FESTIVAL DO BELFORD ROXO

Conforme noticiáramos, o Belford Roxo realizou domingo último, um grandioso festival em homenagem ao seu 25º aniversário de fundação.

Tanto a parte social como a esportiva tiveram um transcurso brilhante.

Pela manhã, houve alvorada, e logo após, foram inaugurados diversos melhoramentos na praça de esportes. Mais tarde, a Diretoria do Belford Roxo, em homenagem ao seu patrono, deu ao campo de futebol o nome de Estádio Coelho da Rocha. Às 15.30 hs. deu-se início ao cotejo:

BELFORD ROXO x FABRICA NACIONAL DE MOTORES

Foi um espetáculo magnífico a peleja travada entre esses dois contendores que, no decorrer dos 90 minutos, foram aplaudidos por uma enorme assistência entusiasta que enchia totalmente o campo. A peleja bem mereceu os aplausos de todos. No muito tempo que não se assistia a um prelo tão bem disputado, disciplinado e cheio de entusiasmo. Venceu o Belford Roxo por 3x1.

OS QUADROS

BELFORD ROXO — José, Milton e Servulo; Russo, China e Mantiga; Assunção, Zé Luiz, Didi, Laerte e Domingos.

FABRICA NACIONAL DE MOTORES — Erval, Chico e Roberto; Bicudo, Viana e Manuel; Espirito Santo, Concha, Zizinho, Gegeu e Bolinha.

OS TENTOS — Os tentos do Belford Roxo foram conquistados por Didi (2) e Laerte, e o do Fabrica Nacional foi feito por Gegeu.

JUIZ: Manuel Ludgero dos Santos. Bom.

Na preliminar o 2º quadro do Belford Roxo venceu o Estrela por 1 x 0.

O PRESIDENTE DA LIGA ESTEVE PRESENTE

Convidado especialmente pelo presidente do Belford Roxo — sr. Santos Neto, esteve presente o cel. Nicolau R. da Silva — presidente da Liga Iguassuana de Desportos, a quem foi dedicada a festa esportiva, o qual se fazia acompanhar dos srs. Pedro Chagas, Joaquim dos Santos e representante deste jornal. Após o jogo, na sede social do clube, foi oferecida ao cel. Nicolau R. da Silva e à sua comitiva uma taça de fino licor, falando nessa ocasião, varios oradores. Deu-se, logo em seguida, início ao baile

Iguassú x Olarias

A cidade movimentou-se para assistir ao prelo n. 1 da rodada inaugural do Retorno do campeonato: o classico Iguassú x Olarias, a realizar-se hoje, no campo da rua da Concordia. Essa ansiedade que se nota tem sua razão, porque vão encontrar-se em campo dois grandes esquadões que se vêm impondo como serios concorrentes ao titulo maximo. O Olarias quer desforrar-se da derrota que sofreu no Turno e desbançar o seu rival. O Iguassú, por sua vez, não deseja perder a sua posição de vice-lider, e vai jogar todos os seus recursos. Daí, é de se prever uma sensacional luta.

SALÃO GLORIA

Barbeiro e cabeleireiro (No interior do Café e Bilhares Gloria) Rua Marechal Floriano, 1996 Direção de Osvaldo Monteiro

Universal x São Paulo

Conquanto estejam descolocados na tabela, o jogo promete um desenrolar atraente, visto possuírem grande rivalidade e jogarem com muito entusiasmo quando se encontram no campo da luta.

Nova Cidade x Independente

Embora o Nova Cidade seja o favorito, o Independente pode fazer uma surpresa, razão por que o quadro rubro já tomou todas as precauções para não repetir o empate de 1 x 1, verificado no Turno.

Jogos de hoje na 2ª Divisão:

Esperança x Aliados.
Eden x Crinos.
Guanabara x União das Cores.
Universal x Independência.
Mangueira x União.

Não compre caro...

Calçados e Chapéus só os da Casa **AURORA** A casa que de fato vende barato Rua Marechal Floriano, 2050 NOVA IGUASSU — E. DO RIO Não funciona aos domingos

Colocação dos clubes da 2ª Divisão

É a seguinte a colocação dos clubes da 2ª Divisão, até a última rodada, por pontos perdidos:

| | |
|-----------------|----|
| Eden | 1 |
| Aliados | 1 |
| E. C. Mangueira | 5 |
| União F. C. | 5 |
| Esperança | 6 |
| Independência | 7 |
| Crinos | 8 |
| Guanabara | 9 |
| Iguassuano | 10 |
| União das Cores | 14 |
| E. C. Universal | 14 |

ASPIRANTES

| | |
|-----------------|----|
| Eden | 2 |
| Aliados | 2 |
| Mangueira | 5 |
| Crinos | 6 |
| Independência | 7 |
| Iguassuano | 7 |
| União | 7 |
| Esperança | 7 |
| Universal | 9 |
| Guanabara | 11 |
| União das Cores | 13 |

FRACOS E ANEMICOS!
Tomem:
VINHO CREOSOTADO SILVEIRA
Empregado com êxito nos:
Tosses
Resfriados
Bronquites
Escrofulose
Convalescências
VINHO CREOSOTADO
É UM GERADOR DE SAÚDE

Accacio Luiz da Silva
Despachante municipal
RUA DA MATRIZ, 41 - sob.
Vila Meriti

Trabalhos graficos?
Na redação deste jornal

Cehyl Cunha Tinoco
ADVOGADO
Av. Rio Branco, 128-6º
sala 613 - Tel. 42-4873
2ª, 4ª, e 6ª - das 16 às 18 hs.

Do meu canto...

CLUBES CLANDESTINOS

Ha muito que se vem notando a falta de uma ação mais urgente e eficaz contra dezenas de clubes clandestinos que militam não só nesta cidade mas em todo o Município.

Esses clubes que, na sua maioria, não têm diretoria, nem sede e nem campo (verdadeiros ajuntamentos ou "peladas"), funcionam todos os domingos, prejudicando outros que, embora sejam da mesma categoria e sem recursos, mas querendo respeitar a lei e terem o mesmo pensamento dos seus co-irmãos, no sentido de se congregarem e trabalharem pelo progresso esportivo iguassuano, se filiaram à entidade maxima, apesar de todos os sacrificios.

Sabemos que a L. I. D. vem cogitando desse problema, mas deve agir quanto antes. Ela tem poderes para isso, é só uma questão de boa vontade. E todos aqueles que não quiserem cumprir as leis, que fechem as portas.

Já está se tornando um abuso a atitude desses clubes. É preciso coibir o mal, aplicando-lhes as penas, em beneficio do nosso esporte.

OBSERVADOR

Resultado dos jogos da 2ª Divisão realizados

domingo ultimo:

Aliados, 4 x Crinos, 2.
Aspirantes: Aliados, 4x2.

Eden, 1 x Universal, 0.
Aspirantes: Eden, 1 x 0.

Esperança, 4 x União, 3.
Aspirantes: Esperança, 4x2.

Guanabara, 1 x Mangueira, 1.
Aspirantes: 1 x 1.

Independência, 4 x Iguassuano, 2.
Aspirantes: Iguassuano, 3x2.

A carnaubeira

É sabido que a indústria extrativa obedeceu, por muito tempo, em nosso país, a métodos puramente empíricos, o que lhe produzia uma situação de incertezas, que se definia em catástrofes certas quando se oferecia uma concorrência inteligente e bem orientada. O caso da borracha deve ser sempre citado como exemplo dessa incúria para que tenhamos presente a necessidade de fugir à rotina econômica, tão prejudicial num mundo que se transforma continuamente e marcha sob o signo de novas idéias e processos de produção e cultura.

O Brasil, entretanto, está aproveitando largamente a amarga experiência do produto amazônico. E, hoje, aplica não somente a elas mas a outras indústrias a salvação política do plantio científico, com o preparo racional da terra e seleção de sementes, a extração mecânica, etc. Esses processos já os estamos aplicando em relação à carnaubeira, a preciosa palmeira, que é uma das riquezas do Nordeste.

A cultura empírica vai sendo abandonada e a boa técnica seguida, conforme o plano do Ministério da Agricultura, para o plantio fiscalizado de oitenta milhões de mudas dessa palmeira. E podemos desde já certificarnos de que, de maneira alguma, deixaremos a carnaubeira sofrer percalços idênticos aos da borracha em tempos que não voltarão.

Da carnauba, além de sua preciosa cêra, tudo se aproveita: as raízes são medicinais; as folhas novas servem de alimentação procurada pelo gado, e secas, empregam-se para cobertura de casas, fabrico de esteiras e chapéus; produz alimento por ocasião das secas; as sementes torradas dão café; as fibras das folhas servem para vassouras, escovas e balaios.

Importante!

SÓ OS MELHORES E OS MAIS CONCEITUADOS ESTABELECIMENTOS COMERCIAIS DEVEM INTERESSAR A VOCÊ. LEIA, HOJE MESMO, O NOSSO INDICADOR COMERCIAL.

FOGOS "ADRIANINO"

Vendas por atacado e a varejo
Nova Iguaçu-Tel. 186 — Olinda (Divisa)
Servidas por trens elétricos

Correio da Lavoura

FUNDADO EM 22 DE MARÇO DE 1917

Red. e Oficinas: R. Bernardino Melo, 2075 — Tel. 180

Publica-se aos domingos

ANO XXVII

NOVA IGUAÇU (Estado do Rio), DOMINGO, 1 DE AGOSTO DE 1943

N. 1.376

Atividades do Ministério da Agricultura

Mobilização Florestal

É deveras impressionante a derrubada de matas em nosso país. Só o consumo de lenha, em 1940, atingiu mais de 100 milhões de metros cúbicos nas cerâmicas, olarias e caieiras, o que corresponde, aproximadamente, a 500 mil hectares devastados, adotando-se a média de 250 metros cúbicos por hectare. Junte-se a isso o consumo de carvão, dormentes e madeira, para se concluir que precisamos empreender, em larga escala, a campanha da mobilização florestal.

Só se ouve dizer — é preciso derrubar. Todos pensam assim porque o momento exige. Poucas vezes, porém, contraem a essa necessidade de esta facilidade resposta: é preciso reflorestar!

Os brasileiros de todas as classes estão convocados a intensificar a campanha no sentido de evitar as derrubadas sem autorização oficial e de reflorestar o nosso território.

Para atenuar a situação, nesse estado de guerra, os créditos normais não chegam, como não satisfazem os créditos quando a mobilização militar sacode qualquer país beligerante.

O Ministério da Agricultura prepara-se para a "batalha do reflorestamento". Terá que vencer "dificuldades, dada a

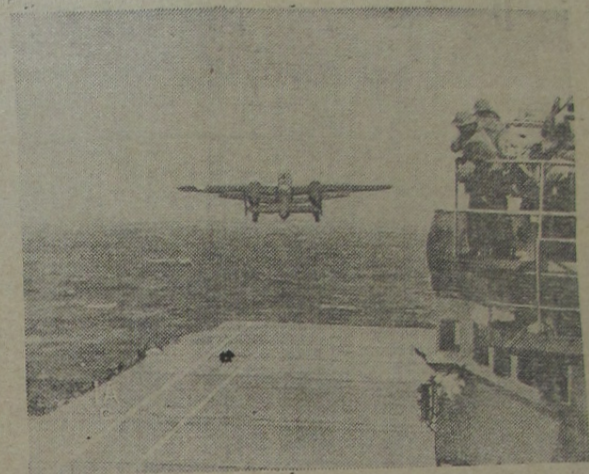

PARA TOQUIO— Um dos aparelhos bi-motores norte-americanos, que bombardearam Toquio e outros centros navais japoneses em 18 de abril de 1942, decola da ponte do porta-aviões "Hornet" em direção a seu objetivo. (Foto da Inter-Americana).

precariedade de transporte e o encarecimento do material de embalagem de mudas. Há necessidade de se produzir a muda «in loco».

A campanha do reflorestamento, felizmente, toma vulto no país. Em São Paulo, mais de 100 milhões de eucaliptos foram plantados! Pernambuco e outros Estados seguem o exemplo.

O Ministério da Agricultura vai instalar, imediatamente, na Baixada Fluminense, um grande Horto Florestal, que deverá distribuir mais de um milhão de mudas, anualmente.

Mobilizem-se os créditos e os homens para a necessária mobilização florestal.

PECUARIA, AGRICULTURA E AVICULTURA

(Serviço da U. J. B.)

A cultura da alcachofra

A alcachofra prefere os terrenos adubados e ligeiramente úmidos; os adubos líquidos são bem aceitos por essa planta.

Multiplicam-se por brotos e por sementes, sendo este último processo menos usado e prático, porque o produto que se obtém, raramente possui as qualidades da variedade primitiva; a degenerescência se dá facilmente. Este modo de multiplicação só é bom para a obtenção de novas variedades e nos países em que o processo de multiplicação por brotos não é eficaz.

Carrapato

Não se deve descurar

dos banhos carrapaticidas toda vez que for notada a presença do carrapato. Há os criadores que só banham quando os carrapatos ficam grandes, o que é um grande erro.

A REPUBLICA de São Domingos, que ocupa, com a do Haiti, uma das Antilhas, foi o primeiro território americano em que pisou Cristóvão Colombo, que lhe deu o nome de Espaniola. Na sua capital, Trujillo, ha uma catedral famosa, onde existe um mausoléu que encerra os restos mortais do grande navegante genovês.

PARA vender, a publicidade vale quase tanto como a sorte.

SÍFILIS

É UMA DOENÇA GRAVÍSSIMA MUITO PERIGOSA PARA A FAMÍLIA E PARA A RAÇA. COMO UM BOM AUXILIAR NO TRATAMENTO DESSE GRANDE FLAGELO USE O

ELIXIR DE NOGUEIRA

A SÍFILIS SE APRESENTA SOB INÚMERAS FORMAS, TAIS COMO:

- REUMATISMO
- ESCRÓFULAS
- ESPINHAS
- PISTULAS
- ÚLCERAS
- ECZEMAS
- FERIDAS
- DARTROS
- MANCHAS

"ELIXIR DE NOGUEIRA"

CONHECIDO HÁ 85 ANOS VENDE-SE EM TODA PARTE.

Trabalhos gráficos? Nas oficinas deste jornal

MONOPATHIA

prepara

1858  1943

COELHO BARBOSA

ENCONTRADA EM TODAS AS PHARMACIAS E DROGARIAS DO BRASIL

SEUS LABORATORIOS E FARMACIA: R. CARIDCA, 32-RIO