

Correio da Lavoura

DIRETOR-GERENTE:
AVELINO DE AZEREDO

Fundador: Silvino de Azeredo
Registrado no Departamento de Imprensa e Propaganda (DIP)

DIRETOR-SECRETÁRIO:
LUIZ DE AZEREDO

ANO XXVII

Nova Iguaçu (Estado do Rio), Domingo, 11 de Julho de 1943

N. 1.373

A LAPIS...

Batalha da produção

Silvino Silveira

O Brasil, país beligerante, em face dos compromissos assumidos com as demais nações em combate de extermínio aos vândalos nazo-nipo-fascistas, vem enfrentando e terá de enfrentar, desassombadamente, o problema da produção.

Produzir e produzir muito, é o lema do angustioso momento que atravessamos.

Precisamos saber aproveitar, com rara eficiência, todas as forças que esta guerra devastadora nos vem proporcionando, quer de ordem econômica ou político-social.

Ampliemos todas as nossas forças latentes dentro dos seus princípios de confraternização continental, extensivos a todos os povos civilizados, em caráter positivo e prático, — pela colaboração, pelo comércio pacífico, suprimindo, custe o que custar, as tiranias e os imperialismos.

Acompanhamos todas as manifestações da imprensa indígena, nas justas ou injustas críticas, a tudo quanto se relaciona ao nosso Estado nos seus problemas de ordem geral ou de caráter particular.

O "Jornal do Brasil", criterioso como sempre, assim se expressa num dos seus últimos números:

"O Estado do Rio deveria ser, há muito, o celeiro da Capital Federal. A sua privilegiada situação geográfica, a sua terra fértilíssima, com água em quantidade, o indicariam para abastecer a população carioca dos generos de primeira necessidade.

Assim, a determinação do Interventor Federal no Estado do Rio de mobilizar a agricultura fluminense, de maneira a que ela produza o máximo, é digna dos melhores aplausos, vindo a atender a uma das mais graves e imperiosas exigências do momento difícil que atravessamos. Com essa iniciativa feliz e oportuna, poderá a Capital se libertar da ameaça diária de privação de produtos de consumo cotidiano.

Cumpra salientar que essa mobilização econômica, de tão

auspiciousas consequências para nós, só é possível graças à rede de estradas de rodagem existentes no território do vizinho Estado. Cortando o território fluminense em todas as direções, aproximando os centros de cultura das zonas de consumo, essas extensas e excelentes rodovias permitem que os produtores tenham imediato transporte. A experiência de 1914 serviu-nos agora, impedindo que se perdesse o esforço dos nossos fazendeiros.

Destarte a solução do transporte significa também a perspectiva de um largo progresso.

Proporcionado o crédito agrícola aos que se consagram à ingente tarefa de aproveitar a riqueza da terra, o Interventor Fluminense terá proporcionado ao seu Estado a segurança de uma riqueza sólida e magnífica".

E' dispensável todo e qualquer comentário.

CORTES E RECORTES

Segundo calculo da Academia Francesa, o numero total de idiomas, falado no mundo inteiro, chega a 2.796. O mais difundido é o inglês, falado por 200 milhões de pessoas. O espanhol é falado por 100 milhões.

No ano de 1831, a atividade vulcânica produziu uma ilha de mais de 35 metros de altura no Mediterraneo. Depois de quatro meses, essa ilha desapareceu por completo.

No Estado da Carolina do Norte, existe uma cidade cujo nome é "Thanksgiving" (dia de dar graças).

A educação através dos séculos ou entre os povos

Pelo Prof. HALIN PHARES, lente do Ginásio Leopoldo XVII

Os grandes progressos em todas as ciencias tornaram os estudos gerais quase todos impossíveis, e são criados estudos especiais que permitem a cada um atingir a maior perfeição no caminho em que deseja entrar.

As escolas profissionais tomam grande incremento e as linguas vivas vem substituir as mortas, das quais hoje resuscitam o grego e o latim, por serem as mais proveitosas. No ensino ha mais preocupação de educar que de instruir, porque se trata de formar um homem que saiba ver, observar, pensar e raciocinar.

A disciplina austera tornou-se suave, e o que se quer é que a criança se submeta pela vontade e não pela força. O primeiro que cuidou da nova educação foi Pestalozzi (pedagogo suíço), e em todos os países apareceram homens importantes que cuidaram da pedagogia, salientando-se entre eles Fröbel, Overberg e Helena Lange na Alemanha; P. Girard na Suíça; Joseph Jacotot, Desplanpoup, Mme. Pape Carpentier e outros na França.

Na Inglaterra, notabilizaram-se: Herbert Spencer, André Bell, José Lancaster, Stuart Mill, Robert Quik e Alexander Bain; na Italia Rosmini e P. João Bosco.

A Austria apresentava os jardins da infancia em alto grau de perfeição.

Na Belgica, apareceu Tomaseo e muitos outros; além disso, a pedagogia nesse país é muito cultivada em numerosos jornais.

No Brasil, salientaram-se: João Kope, Barão de Macaúbas (Abilio Cesar Borges), Menezes Viçeira, Cesario Mota e outros; em Portugal, João de Deus, Cristiano, etc.

Nos Estados Unidos, distinguiram-se: Emerson e Horacio Many, Luiz Sarmiento na Argentina, José Pedro Navla no Uruguai; Muhamed Ali no Egito e Monsenhor Delis na Siria e no Líbano e muitos outros.

Eis aí, distintos leitores, todo o evoluir da educação entre os povos antigos e modernos, e como se evoluiu com ela o espirito humano até que chegou a sua fase atual. Hoje, no século XX, em que se observa esta crise moral, este desmoronamento geral da educação, o Estado e a Igreja devem occupar-se, mais do que antes, da educação da mocidade, criando-lhe novos campos de ação, novos horizontes de grandeza, despertando-lhe a atividade moral, para que ela caminhe firme e resoluta, realizando, pelo sabor

PANAMERICANISMO PRÁTICO

RAFAEL DE HOLANDA

Intimamente ligado ás demais nações sulamericanas, esforça-se o Brasil para imprimir ao panamericanismo um sentido cada vez mais prático por meio do entrosamento dos interesses. Amplia-se, assim, a nossa politica de convenios e acordos, baseados, todos eles, no principio sadio da reciprocidade — mesmo porque não ha clima, neste Hemisfério, para qualquer espécie de hegemonia. Completam-se, uma ás outras, as 21 Republicas americanas, formando um bloco que é um exemplo para o resto do mundo.

Com a Bolívia, tivemos firmado, não ha muito, o convênio da ligação ferroviária. Corumbá — Santa Cruz de la Sierra, que completou, pode dizer-se, o Tratado de Petropolis. Segundo o estabelecido pelo ato em apreço, solenemente assinado pelos dois países

o caráter, as mais fecundas e elevadas aspirações.

O Estado, com seus dogmas politicos, cuidará de formar verdadeiros cidadãos numa sociedade civil e politica; a Igreja de fazer novos crentes, novos elementos morais numa sociedade cristã; pois é do seio dessas duas sociedades, civil e religiosa, que deverá sair o homem moral, o homem intelectual, o homem civil, o homem religioso, o homem patriota, o homem livre, aním.

vizinhos, irmãos e amigos, em 25 de fevereiro de 1938, comprometeu-se o Brasil a aplicar um milhão de libras esterlinas — obrigação pendente, aliás, do Tratado de Petropolis — na construção daquela estrada, devendo, porém, a Bolívia custear o resto da ligação. Para tanto concordou o nosso país em conceder á grande Republica irmã um empréstimo liquidavel em espécie de hegemonia. Completam-se, uma ás outras, as 21 Republicas americanas, formando um bloco que é um exemplo para o resto do mundo.

Com a ligação ferroviária Corumbá — Santa Cruz de la Sierra, os nossos produtos manufacturados irão ter mais facilidade á Bolívia, que deles muito necessita. Em compensação, receberemos o excelente petroleo da Faixa sub-andina, que será explorado por empresas brasileiro-bolivianas.

Servindo de complementos logicos á ligação ferroviária Corumbá — Santa Cruz de la Sierra, que veio, também, ligar o oriente boliviano ao sistema ferroviario brasileiro, por intermedio da E. F. Noroeste do Brasil, foram firmados, há dias, dois novos convên-

(Conclue na 3ª página)

Minha senhora,

seja moderna, acompanhe o progresso da indústria, dispense os fogões a lenha e carvão, e instale em sua cozinha os pequenos fogões elétricos de uma ou duas bocas, econômicos, duradouros e, para completar o conforto de seu lar, mande também colocar um chuveiro elétrico, tipo especial, sem resistência, elegante e econômico. Produtos da F. A. M. E. de S. Paulo, a fábrica pioneira em indústrias elétricas.

Não se esqueça também de uma enceradeira elétrica. Para tudo isto, peça uma demonstração a F. Moreira, Praça 14 de Dezembro, 32 -- Telefone, 127 -- Nova Iguaçu -- E do Rio.

DOENÇAS DO ESTOMAGO, FIGADO E INTESTINOS
SAL DE CARLSBAD
EFFERVESCENTE DE GIFFONI • ANTI-ACIDO • COLAGENO LAXATIVO
FRANCISCO GIFFONI & CIA. - RUA 1ª DE MARÇO, 17-RIO

AVOURA
HEROICA FILIPI
Filipino segura um
dos "bolos" que pro
contribuição publi
ca foram oferecidos
ao segundo regi
mento de infantaria
filipino. O "bolo" é
a arma preferida
pelos filipinos para
combate. (Foto do
Inter-American)

Para Você, Garota Bonita!

Céu azul...

Crônica de SARITA

Deste terraço que se acha localizado num prédio tão alto que parece querer alcançar o firmamento, dominando a cidade, embevecida, olho o céu azul, muito azul, no esplendor de um dia de sereno inverno. O vento, com a sua vassourinha de penas mágicas, varreu a imensidão limitada apenas aos meus olhos de pigmeu pensante.

E' o esplendor do alto, a gloria do infinito a envolver-me em pensamentos estranhos... "Sobre todos choverão as bênçãos dos céus..." Bênçãos... ó sim, o castigo dos maus, a nulificação de sua força, a quebra dos tentáculos de Satanaz será, ó sim, a maior de todas as bênçãos para os oprimidos, para os escravizados.

Agora eu sei, do céu há-de cair, implacavelmente, sobre os inimigos do genero humano, o castigo fulminante na mais pura das bênçãos espargidas sobre as vítimas da corvadia e do maior atentado jamais perpetrado contra a liberdade humana.

Do céu virão...

Retalhos

Para que os tecidos do rosto não se relaxem prematuramente, aplique um creme nutritivo, todas as noites, com pequenos golpes das pontas dos dedos.

sobre ele um toque de «rouge» —Estão muito em voga saias em tecido de lã escossas com casacos amplos em vermelho ou verde muito vivos, para meninas e mocinhas. Pretas, de corte reto, para senhoras, acompanhando ricas blusas de seda branca.

INSTITUTO FLUMINENSE DE CULTURA

Décimo Congresso Brasileiro de Geografia

Acabamos de receber o seguinte officio:

São Gonçalo, Junho de 1943.

Prezado patricio:

Os Congressos de Geografia representam tradição, das mais gloriosas, da cultura brasileira. Iniciados no Rio de Janeiro, em 1906, pela Sociedade de Geografia do Rio de Janeiro e patrocinados sempre pelos Governos da União e dos Estados, reuniram-se já em diversas capitais brasileiras e, em esplendor, culminarão com o X Congresso, a reunir-se em setembro, na Capital do Pará.

Secundando a brilhante atuação do Diretorio Regional de Geografia, sob a esclarecida orientação do ilustre Major Ilídio de Macedo Soares e Silva,

e ilustrado Secretário Engenheiro Luiz de Souza, o Instituto Fluminense de Cultura, em torno dessa iniciativa, de máxima projeção intelectual, tem procurado congregor todos os valores da cultura fluminense.

Tambem interpretando o sentir das altas autoridades do nosso Estado, empenhadas em manter e elevar, ainda mais, as tradições culturais da Terra Fluminense, o Instituto conclama os intelectuais, de todos os quadrantes do Estado do Rio de Janeiro, para um movimento de adesão, das mais valiosas, ao Décimo Congresso Brasileiro de Geografia.

E' esse o nobre objetivo e sincero apêlo do confrade, conterraneo e grande admirador, Luiz Palmier—Presidente.

MUITO CUIDADO

Quando comprar um terreno ou qualquer imóvel, exija do vendedor que lhe forneça uma CERTIDÃO NEGATIVA DO CARTORIO DE PROTESTOS DE TITULOS, sem o que, estará sempre sujeito a perigos e contrariedades que lhe ocasionarão maiores despesas e grandes preocupações.

CARTORIO DO 3º OFÍCIO-(Edifício do Forum)-Nova Iguaçu

VENDAS de casas e terrenos em lotes e áreas pequenas e grandes, dentro da cidade de Nova Iguaçu. Sítios grandes e pequenos nos melhores lugares deste Município.

Tratar com João Carlos Cabral
Rua Ministro Mendonça Lima, 149 (Recados no Café Elite—Tel. 252).

Panamerica-nismo pratico

(Conclusão da 1ª página)

nios de alta significação para os interesses dos dois países: o relativo ao tratamento preferencial para as exportações de produtos essenciais e o referente a facilidades ao comércio varejista das populações fronteiriças. Enquanto o primeiro convênio elimina, em grande parte, as exigências de transposição de fronteiras, o segundo abrange, em caráter exclusivo, o tráfico de mercadorias de imediato consumo, proporcionando, assim, facilidades ás populações da zona fronteira.

A propósito do estabelecido relativamente ao tráfico de mercadorias de imediato consumo, que não possam, portanto, ser armazenadas, é de notar que um país pode ser, ao mesmo tempo, exportador e importador de determinados produtos. Em tempos normais, por exemplo, os mercados consumidores da costa atlântica dos Estados Unidos

preferem os cereais argentinos aos do proprio país. Por uma razão muito simples: porque o frete marítimo de Buenos Aires até a costa atlântica estadunidense custa mais barato do que o frete ferroviário das regiões agrícolas áquela trecho territorial da Republica.

Facilitando, como facilitaram o tráfico de mercadoria de imediato consumo, Brasil e Bolivia não sómente favoreceram as suas populações fronteiriças, mas também deram um grande passo em favor de uma idéia que deve ser concretizada no futuro, em benefício de todos os povos desta parte do Continente: a da União Aduaneira Sul Americana, destinada, principalmente, á criação do comércio livre de generos e artigos de primeira necessidade em todas as fronteiras.

Farmácias de plantão

Farmacia Central — Rua Marechal Floriano, 2194. Telefone, 16.

PARA vender, a publicidade vale quase tanto como a sorte.

INDICADOR Profissional

Medicos

Dr. Humberto Gentil Baroni — Clinica medica. — Av. Nilo Peçanha, 134 — Telefone, 310 — Nova Iguaçu.

Dr. Adolpho Brandão Filho — Clinica medica — Vias urinarias — Av. Rio Branco, 128-5º and., s. 501 (Ed. Assicurazioni) — Tel. 42-1409 — 2ª, 4ª e 6ª — das 14 às 16 horas — Rio.

Dr. Domingos de Barros Ramos — Clinica medica. Doenças do aparelho genito urinario.—Av. Rio Branco, 108, s. 401 (Ed. Martinelli). Tel. 42-9385. Res.: rua 24 de Maio n. 1257 — Telefone, 29-6579 — Rio.

Prof. dr. Wanzeller — Medico com 29 anos de pratica e Professor de Higiene, Medicina em Geral e Operações, Especialista em sífilis e molestias das senhoras. Consultas todos os dias das 9 às 12. Rua Governador Portela, 807—Nova Iguaçu.

Advogados

Dr. Paulo Machado—Advogado — R. Getulio Vargas, 87. Fone: 282. Nova Iguaçu. 2ª, 4ª e 6ª, das 4 às 6. R. da Quitanda, 19, 1º and. S. 1—Tel. 42-3264—Rio.

Dr. Orlando Moniz Dias Lima — Advogado. Res.: r. Alfredo Soares, 123. Tel. 250-N. Iguaçu.

José Basilio da Silva Junior — Advogado — Escritório: Rua da Quitanda, 50, 1º andar. S. 1. Tel. 43-6648. Res.: R. Senador Furtado, 116, apto. 105. Telefone, 28-7292 — Rio.

Dentistas

Luiz Gonçalves — Cirurgião Dentista — Diariamente das 8 às 18 horas. Rua Bernardino Melo n. 2139. Telefone, 314. Nova Iguaçu.

Dr. Pedro Santiago Cascia — Cirurgião Dentista. Rua X (Edifício Ouvidor). Rua Ouvidor, 169, 8º andar, sala 811. Telefone, 43-6503 — Rio.

Tabeliões

Cartorio do 7º Oficio de Notas — João Bittencourt Filho—Oficial do Registro de Titulos e Documentos. R. dr. Getulio Vargas, 78. Telefone, 277 — Nova Iguaçu.

Cartorio Dirceu Pillar Gonçalves — Nilópolis — 7º Distrito do Municipio de N. Iguaçu (antigo Costa Madeira). Rua Mario Monteiro, 114. Tabelião e Escrivão do Registro Civil.

Despachantes

Escritorio Técnico Comercial—Santos Netto (Contador e Despachante Oficial). Servicos comerciais em geral. Rua dr. Getulio Vargas, 42. Tel. 208 — Nova Iguaçu.

Antonio Ciani — Despachante Oficial da Prefeitura. Rua Marechal Floriano, 2039. Tel. 226. Nova Iguaçu.

José Carlos Dias de Castro — Despachante Oficial do Estado. Rua Marechal Floriano, 2039. Tel. 226 — Nova Iguaçu.

Octacilio Accioly Amorim — Despachante Municipal. Trata de licenças na Prefeitura e nas Coletorias. Rua Marechal Floriano, 2035. Telefone, 285 — Nova Iguaçu.

Marinho Magalhães — Despachante Oficial da Policia. Trata de todo serviço administrativo desta repartição. Rua dr. Getulio Vargas, 52. Tel. 316 — Nova Iguaçu.

LUIS F. SOARES

Desp. Oficial da Prefeitura. — Trav. Manoel Corrêa, 106-sob. CAXIAS

O que todas as donas de casa devem saber

NODOAS DE AZEITE — As nódoas de azeite em tecidos de seda e setim removem-se colocando o tecido sobre uma fazenda de linho, e esfregando depois a nódoa com uma boneca de flanela branca embetida em água rãz. Se a nódoa é antiga molha-se a mesma novamente com azeite antes de passar a água rãz.

COMO TIRAR AS MANCHAS DE AGUA DOS MOVEIS — Dissolve-se cera branca em azeite, aquecendo-se até derreter a cera. Essa mistura deverá ser passada sobre as manchas e depois com uma flanela esfrega-se bem até voltar o brilho primitivo.

COMO REMOVER AS MANCHAS DE GRAXA — Para remover as manchas de graxa ou tintas oleosas de tecidos de lã, basta umedecer a mancha com gasolina e depois cobri-la bem com taleo e o m. Deixa-se secar longamente e depois com uma escova de roupa tira-se o taleo, desaparecendo qualquer vestigio da mancha.

COMO LIMP A R OS QUADROS A OLEO — Primeiramente passa-se sobre a tela um pano fino embebido em agua e depois ligeiramente umedecido em agua de sabão. Passa-se a seguir um pano seco com a devida precaução a fim de não arriscar a tela, principalmente tratando-se de um quadro antigo.

(Serviço do C. E. C.)

EDITAIS

Cartório do Segundo Ofício
Comarca de Nova Iguassú

De praça, com o prazo de vinte (20) dias

O Doutor Luiz Miguel Pinaud, Juiz de Direito da Vara Cível da Comarca de Nova Iguassú, Estado do Rio de Janeiro, por nomeação na forma da lei, etc.

Faz saber aos que o presente edital virem, com o prazo de vinte (20) dias, ou dele notícia tiverem, que no dia treze (13) de julho próximo vindouro, às quatorze (14) horas, no edifício do Fórum, nesta cidade, a praça João Pessoa s/n., o porteiro dos auditórios terá a público pregão de venda e arrematação, a quem mais der e maior lance oferecer acima da avaliação, o imóvel abaixo descrito pertencente ao espólio de Antonio Ridel: — Lote de terreno n.º 617 da rua Oriental, medindo 30m (dez metros) de frente, igual largura na linha dos fundos, por 45m (quarenta e cinco metros) de extensão da frente aos fundos, confrontando do lado direito com o lote n.º seiscentos e dezesseis (616), pelo lado esquerdo com o lote n.º seiscentos e trinta e seis (636) e seiscentos e trinta e seis A (636-A), ambos da rua Oriental, e nos fundos com o lote número seis-

centos e vinte e seis (626) da rua Urano, com a área total de quatrocentos e cincoenta metros quadrados (450ms²) situado no lugar denominado Mesquita, 1.º distrito deste Município, fora do perímetro urbano, havido por compra feita a Horacio Lemos & Cia. Ltda, em 17 de agosto de 1933, conforme escritura lavrada nas notas do Tab. Egas Moniz desta cidade, a fls. 176 do livro n.º 101, devidamente transcrita no registro geral de Imóveis da Comarca, no livro 3-EE, a fls. 130, sob o n.º de ordem 6867, no valor de mil e quinhentos cruzeiros (Cr\$1.500,00); — casa número seiscentos e cinquenta e dois (652), antigo quarenta e três (43) da rua Bernardo de Oliveira, em S. Mathus, 4.º distrito deste Município, pequena, de tijolos, e coberta de telhas, construída num lote de terreno, designado pelo n.º cincoenta e oito (58), com frente para a citada rua, adquirido de João Diez de Lima, representado por sua mulher Anna de Almeida Lima, por escritura pública de 9 de novembro de 1916, lavrada nas notas do Tabelião Egas Carlos Moniz Sodré de Aragão, desta Comarca, no livro 45, a fls. 15, registrada no Registro de Imóveis da 2ª Circunscrição da Comarca, no livro de transcri-

ção das transmissões, no livro n.º 3-B, sob o número de ordem 1924, a fls. 37 e 38, tudo no valor de dois mil cruzeiros (Cr\$ 2.000,00). Para que chegue ao conhecimento de todos, a quem interessar possa, mandou passar o presente edital e outros de igual teor para afixação e publicação na forma da lei. Quem quiser, pois, ditos bens arrematar, compareça no dia, hora e local acima indicados que o porteiro dos auditórios entregará o ramo de arrematação a quem mais der, acima da avaliação. Dado e passado nesta cidade de Nova Iguassú, Estado do Rio de Janeiro, aos vinte e dois (22) dias do mês de junho do ano de mil novecentos e quarenta e três (1943). Eu, Asdrubal Braga, substituto, o datilografei e subscrevo.

Luiz Miguel Pinaud, Juiz de Direito da Vara Cível. 3-3

Lincoln de Freitas, oficial do Registro de Imóveis da 3ª Circunscrição da Comarca de Nova Iguassú.

Faz saber, a todos quantos este virem ou dele conhecimento tiverem, que de acordo com o que determina o art.º 2º do Decr. n.º 3079, de 15 de setembro de 1938, foram depositados em seu cartório a rua Dr. Getúlio Vargas, n.º 126, nesta cidade, o memorial, planta e documentos previstos no art.º 1.º do referido decreto, referente ao imóvel pertencen-

te a Sahid Abib Sarruf e sua mulher Izahia Salim Sarruf, situado no lugar denominado Areia Branca, Belford-Roxo, 9.º distrito deste município, com a área de 81.000,00m², dividida em 7 quadras e 118 lotes, destinados à venda a prestações, no perímetro urbano, transcrita sob n.º 1334, L.º 3-A, limitando por uma linha de 265 metros, pela Estrada de Rodagem, paralela à Estrada de Ferro Rio d'Ouro; por uma linha de dois lances, um com 209 metros, com Antônia Amália da Rocha Reis, e outro de 135 metros até as terras de Luiz França de Souza; por uma linha de 161 metros, até um marco, com a

rua Bela Vista; por uma linha de 151 metros, até um marco, com Ernesto José de Souza; e por outra linha de 200 metros, com o citado Ernesto José de Souza até a Estrada de Rodagem acima mencionada. As impugnações dos que se julgarem prejudicados, deverão ser apresentadas em Cartório, onde ficam os autos à disposição dos interessados para exame, dentro do prazo de 30 dias, a contar da última publicação. Nova Iguassú, 30 de junho de 1943. O Oficial — Lincoln de Freitas.

2-3

CORTA A GRIPE

Melhoral

As Américas unidas vencerão! **BAIXA A FEBRE**

BANCO DO BRASIL S. A.

Praça 14 de Dezembro, 98 - NOVA IGUASSU' - Estado do Rio

End. Tel.: "Satélite"-Telefs.: 4 (Contadoria), 25 (Gerência) - Caixa do Correo, 3

TAXAS DE JUROS DE DEPÓSITOS:

EM CONTAS POPULARES

Com livro de cheques gratis e sem selos e caderneta — limite até Cr\$ 10.000,00 4%

Com livro de cheques gratis e sem selos e caderneta — limite até Cr\$ 50.000,00 3%

EM CONTAS COMERCIAIS

Com cheques gratis e sem limite de quantia 2%

EM CONTAS A PRAZO FIXO

De 6 meses 4%

De 12 meses 5%

Com pagamento mensal de juros: (6 meses) 3 1/2%

(12 meses) 4 1/2%

EM CONTAS DE AVISO PRÉVIO

e 30 dias 3 1/2%

e 60 dias 4%

e 90 dias 4 1/2%

LETRAS HIPOTECÁRIAS

As letras hipotecárias emitidas pelo Banco do Brasil S. A., dos valores de Cr\$ 100,00, Cr\$ 200,00, Cr\$ 500,00, Cr\$ 1.000,00 e Cr\$ 5.000,00, têm por garantia: — os imóveis hipotecados; o fundo social, e o fundo de reserva.

SÃO EMITIDAS AO PRAZO MÁXIMO DE 20 ANOS E LIQUIDÁVEIS POR VIA DE SORTEIOS ANUAIS

Seus juros, de 5% ao ano, pagáveis por meio de cupões, de 6 em 6 meses, em 31 de janeiro e 31 de julho de cada ano, estão isentos de quaisquer impostos, taxas, selos, contribuições ou outras tributações federais, estaduais ou municipais, de acordo com o decreto-lei n.º 221, de 27 de janeiro de 1938.

PREFEREM A QUAISQUER TÍTULOS DE DIVIDA QUIROGRAFARIA OU PRIVILEGIADA E PODEM EMRREGAR-SE:

— em fianças à Fazenda Publica; em fianças criminais e outras; na conversão de bens de menores, órfãos e interditos; e no pagamento dos juros e das prestações dos empréstimos em letras hipotecárias concedidos pelo Banco.

SÃO NEGOCIÁVEIS EM QUALQUER PARTE DO TERRITÓRIO NACIONAL E COTADAS EM BOLSAS

Faz, nas melhores condições, todas as operações bancárias

- COBRANÇAS — TRANSFERÊNCIAS DE FUNDOS.
- DESCONTOS de letras, saques e cheques sobre esta ou quaisquer outras praças.
- EMPRÉSTIMOS em contas correntes com caução de duplicatas.
- EMPRÉSTIMOS EM LETRAS HIPOTECÁRIAS.
- CRÉDITO AGRÍCOLA a longo prazo, sob a garantia exclusiva da fruta.
- CRÉDITO INDUSTRIAL para a compra de matérias primas e reformas, aperfeiçoamento e aquisição de maquinário.

SÃO ATENDIDOS, COM A MAIOR PRESTEZA, TODOS OS PEDIDOS DE INFORMAÇÕES E ESCLARECIMENTOS SOBRE QUAISQUER OPERAÇÕES DA CARTEIRA DE CRÉDITO AGRÍCOLA E INDUSTRIAL, QUE SE ACHA EM PLENO FUNCIONAMENTO.

Filiais ou correspondentes em todas as principais praças do país e do estrangeiro

Domingo, 11-VII-1943

INSTITUTO PENSÕES

AVISO (Comprim) 1- INICIO DOS DECONTOS 11 - A partir do mês corrente, todo salário pago a em

Horas	Salário
1	Mais de 1,50 a 2,00
2	2,00 a 2,75
3	2,75 a 3,50
4	3,50 a 4,25
5	4,25 a 5,00
6	5,00 a 5,75
7	5,75 a 6,50
8	6,50 a 7,25
9	7,25 a 8,00
10	8,00 a 8,75
11	8,75 a 9,50
12	9,50 a 10,25

12 - O desconto integral Classe sera efetuado no meio pagamento relativo mês, devendo nesta ocasião entregar ao associado o correspondente em selos.

2 - BASE DE SALÁRIO 21 - Entende-se por "de Salário" o salário pelo qual foi contratado o serviço do empregado, independentemente que tenha sido auferido pelo mesmo durante o mês. Ex: empregado a Cr\$ 250,00 mensais será descontado em Cr\$ 5,00 por mês, quer tenha percebido salário correspondente a poucos dias, quer salário superior a Cr\$ 250,00, por eleição de serviços extraordinários.

Filhos de Iguassú F. C.

RESUMO DAS RESOLUÇÕES DO DIA 6-VII-43

4) - Aporar a ata da reunião anterior;

5) - comunicar aos sts. associados em atraso superior a 30 dias, que serão canceladas as



INSTITUTO DE APOSENTADORIA E PENSÕES DOS INDUSTRIÁRIOS

AVISO AOS EMPREGADORES

(Cumprimento do Decreto-Lei n. 5.505, de 20/5/43)

1—INÍCIO DOS DESCONTOS — O empregado, com base superior a Cr\$ 250,00 mensais, Cr\$ 12,00 por hora, está sujeito ao desconto para Obrigações de Guerra, na forma da Tabela abaixo:

CLASSE	Base dos salários			QUOTA MENSAL CR\$
	Hora	Diário	Mensal	
1	Mais de 1,50 a 2,00	Mais de 12,00 a 16,00	Mais de 250,00 a 400,00	5,00
2	" " 2,00 a 2,75	" " 16,00 a 22,00	" " 400,00 a 550,00	10,00
3	" " 2,75 a 3,50	" " 22,00 a 28,00	" " 550,00 a 700,00	15,00
4	" " 3,50 a 4,25	" " 28,00 a 34,00	" " 700,00 a 850,00	20,00
5	" " 4,25 a 5,00	" " 34,00 a 40,00	" " 850,00 a 1.000,00	25,00
6	" " 5,00 a 5,75	" " 40,00 a 46,00	" " 1.000,00 a 1.150,00	30,00
7	" " 5,75 a 6,50	" " 46,00 a 52,00	" " 1.150,00 a 1.300,00	35,00
8	" " 6,50 a 7,25	" " 52,00 a 58,00	" " 1.300,00 a 1.450,00	40,00
9	" " 7,25 a 8,00	" " 58,00 a 64,00	" " 1.450,00 a 1.600,00	45,00
10	" " 8,00 a 8,75	" " 64,00 a 70,00	" " 1.600,00 a 1.760,00	50,00
11	" " 8,75 a 9,50	" " 70,00 a 76,00	" " 1.760,00 a 1.900,00	55,00
12	" " " " 9,50	" " " " 76,00	" " " " 1.900,00	60,00

12 — O desconto integral da Classe será efetuado no primeiro pagamento relativo ao mês, devendo nesta ocasião ser entregue ao associado o valor correspondente em selos.

2 — BASE DE SALÁRIO

21 — Entende-se por "Base de Salário" o salário pelo qual foi contratado o serviço do empregado, independentemente do que tenha sido auferido pelo mesmo durante o mês. Ex: O empregado a Cr\$ 260,00 mensais será descontado em Cr\$ 5,00 por mês, quer tenha percebido salário correspondente a poucos dias, quer salário superior a Cr\$ 260,00, por efeito de serviços extraordinários.

22 — No caso de "Tarefeiros" ou "empregados a comissão", será a "Base de Salário" a média mensal percebida no ano anterior.

3 — AQUISIÇÃO DE SELOS

31 — Os selos deverão ser adquiridos pelos empregadores com antecedência, no O'rgão Local do IAPI.
32 — Aos empregados filiados ao IAPI só poderão ser entregues selos adquiridos no IAPI, com o carimbo característico do Instituto.
33 — A aquisição dos selos se fará em Guia própria do Instituto (fornecida gratuitamente nos O'rgãos Locais), contra recibo próprio.

34 — Aos empregadores é facultado adquirir selos para as necessidades de um ou mais meses.

4 — REGISTRO

41 — Ficam os empregadores obrigados a manter Registro de Movimento de Selos, de acordo com o modelo referido no inciso VII da Portaria n. 66, de 29/6/43, dos Ministros da Fazenda e do Trabalho, Indústria e Comércio.

Nova Iguassú, 11 de julho de 1943.

José Nóbrega Martins Filho
Agente

Filhos de Iguassú F. C.

RESUMO DAS RESOLUÇÕES DO DIA 6 - VII - 43

- a) — Aprovar a ata da reunião anterior;
- b) — comunicar aos srs. associados em atraso superior a 3 meses, que serão canceladas as

suas matrículas se não se quitarem até o dia 31 do corrente; e) — que a partir do dia 31 do corrente as mensalidades de novos associados sejam de Cr\$ 10,00, bem como a carteira social;

d) — realizar no p. domingo, 11 do corrente (hoje) uma dominiguinha com início às 20 horas.

ALVARO VIANA—SEC. GERAL.

O ESTADO DO RIO NA CULTURA NACIONAL

NITERÓI, 6 (Serviço Especial do DEIP) — Foi um verdadeiro acontecimento para a vida intelectual desta cidade a conferência pronunciada ontem, no Instituto de Educação, pelo prof. Lourenço Filho, sobre "o Estado do Rio na cultura nacional". Presidiu a conferência o inventor Amaral Peixoto.



INTERROGADOS — Oficiais de um submarino nazista afundado nas costas do Atlântico, quando eram interrogados por oficiais da marinha de guerra dos Estados Unidos. Os nazistas são o segundo e terceiro da esquerda para a direita. (Foto da Terceira Americana).

INDICADOR Comercial

Farmácias

Farmacia e Drogeria Central — Rua Marechal Floriano, 2194. Tel. 16 — Nova Iguassú. Depositário dos Produtos Seabrina e Victory. Farmaceutico A. P. Guimarães Victory.

Homeopatia — Cruzeiro do Sul — Faz Milagres... Rua Marechal Floriano, 2356. Tel. 262 — Nova Iguassú.

NÃO DESESPERE...

Ainda há remédio! Na Drogeria Homeopatia - Cruzeiro do Sul - Encontrará a Salvação.

Casas Funerárias

Casa São Sebastião — Caixões e corças - Osvaldo J. dos Santos. Av. Nilo Peçanha, 39. Tel. 283 — Nova Iguassú.

Casa Santo Antonio — Serviço Funerário - Guilhermina Ferreira da Silva. Rua Marechal Floriano, 2018. Tel. 86 — Nova Iguassú.

Diversos

Tinturaria Nova Era — Lava, tinge e conserta roupa. Reformam-se chapéus. Atende-se pelo Tel. 292. Alvaro Robles Quintana. Rua Marechal Floriano, 2175 — Nova Iguassú.

Mandioca e pipim — Compra-se qualquer quantidade, à rua S. Sebastião, 1695 (fundos) - Belford Roxo — Estado do Rio.

Delfim Pereira Montenegro — Construtor. Av. Santos Dumont, 626 - Telefone, 69 — Nova Iguassú.

Fotografia Iguassú — Lauro de Oliveira. Chamados a domicílio. Telefone, 323 — Nova Iguassú.

A Futurista — Cabelleiro, ondulações permanentes e perfumaria. Ayres Roza. Rua Marechal Floriano, 2015. Tel. 173 — Nova Iguassú.

Cia. Frigorífico Iguassú S. A. — Carnes e Produtos Derivados, Fri. Industrial. Sede: Nova Iguassú Est. do Rio. Tel.; Nilo Peixoto, 2 — Escr.: Rio - Rua da Quitanda, 20-8º andar — Telefone, 42 1502.

Artefatos de couro — Arreios para montaria, charrete, carroças e todos os pertences. Consertos em geral - Osmar F. Matta — R. Mal. Floriano, 2319.

Rapido Iguassú — Consertos de calçados em geral, com perfeição, etc. - Alvaro S. Calixto & Pai. - Av. Nilo Peçanha, 33 — Nova Iguassú.

Fernando Prado — Por atacado e a varejo. Aguardente e todos os generos do País — R. Bernardino Melo, 2321 — Tel. 306 — Nova Iguassú.

Moagem — Vende-se — Uma completa para fubá de milho, milho partido e farinha de mandioca. Ver e tratar à Av. Nilo Peçanha, 439—Nova Iguassú.

Oficinas

Cutelaria Marandola — Amolam-se tesouras, navalhas, maquinas, bisturis, etc. Consertam-se vitrolas e oxida qualquer peça. — Rua Marechal Floriano, 2019 — Nova Iguassú.

Banco do Brasil, S. A.

CARTEIRA DE CRÉDITO AGRÍCOLA E INDUSTRIAL

EMPRÉSTIMOS EM LETRAS HIPOTECÁRIAS

Proposta apresentada à Agência de Nova Iguassú por ANNIBAL PIRES

O Banco do Brasil, S. A. — Agência de Nova Iguassú, convida o Sr. Annibal Pires, signatário da proposta de Empréstimo em Letras Hipotecárias apresentada à Carteira de Crédito Agrícola e Industrial e registrada sob nº 24, a fornecer os documentos necessários ao prosseguimento do estudo da referida proposta ou dizer por que não o faz, dentro do prazo de dez (10) dias, contados a partir desta data. Em caso contrário, será o processo respectivo encerrado e encaminhado à Câmara de Reajustamento Econômico.

Arthur Veras — Gerente.

Trabalhos gráficos?

Na redação deste jornal

Ganhe dinheiro!

Em sua propria localidade, diplomando-se CHEFE DE PUBLICIDADE — a profissão do momento — Curso pelo correio com direito a diploma — Peça uma lição gratuita, sem compromisso — Precisamos de AGENTES — EDITORA-EDUCATIVA — Caixa Postal, 589 — São Paulo.

CORREIO DA LAVOURA

ÓRGÃO INDEPENDENTE

Registrado, de acordo com o decreto federal n. 24.776, de 14 de julho de 1934, no Cartório do 7º Ofício de Notas.

Fundador:
Silvino de Azeredo

Publica-se aos domingos

ASSINATURAS :

Ano . . . Cr\$ 15,00
Semestre . . . » 8,00
Trimestre . . . » 5,00
Num. avulso » 0,30
N. atrasado » 0,40

ANUNCIOS

Preço por centímetro :
1ª pagina Cr\$ 2,00
Pag. ímpares » 1,50
» pares ou indeterminadas Cr\$ 1,00

Publicações a pedido, preço por linha: Cr\$ 0,60

Para anúncios a longo prazo, descontos especiais.

Toda correspondência sobre anúncios deve ser dirigida à gerência deste jornal.

Rua Bernardino Melo, 2075
TELEFONE, 180
NOVA IGUASSU - E. DO RIO

Os preceitos do dia

Para saber quantos tuberculosos existem numa cidade, basta multiplicar por dez o numero de obitos determinados pela doença no correr de um ano. Assim, no Rio de Janeiro, onde morrem por ano cerca de cinco mil tísicos, o numero total deles não deve exceder de cinquenta mil.

Muito se terá contribuído para o extermínio da tuberculose, quando se praticar, em larga escala, a vacinação pelo B. C. G. Em alguns países, cuida-se mesmo de torná-la obrigatoria.

Assim como o pneumotorax, a toracoplastia (outro grande recurso terapêutico da tuberculose) atua sómente sobre as zonas lesadas do pulmão, permitindo o funcionamento das partes sãs. — (S. N. E. S.)

FRACOS E ANÊMICOS !
Tomem:
VINHO CREOSOTADO
"SILVEIRA"
Empregado com êxito nas:
Tosses
Resfriados
Bronquites
Escrofulose
Convalescências
VINHO CREOSOTADO
É UM GERADOR DE SAÚDE



PREFEITURA MUNICIPAL DE NOVA IGUASSU



REQUERIMENTOS DESPACHADOS

4213, Joaquim Lopes.
Legalize a construção.

4041, Adelina Licuici; 3778, José Vieira; 3677, Augusto Lucio de Almeida; 3823, Franklina dos Santos; 6765, Tito Tumiati; 3868, Aurora de Albuquerque; 4222, Abraão Amed; 4233, Alvaro de Aguiar; 4266, Manuel Antonio de Oliveira Marques; 3726, Diniz de Oliveira Lopes; 3815, Alzira Borges; 3341, Armazem Florida Ltda.; 4107, João Tavares de Figueiredo; 4032, Francisco Antonio Soares da Silva; 3983, Maximino Palheiros Gil; 3052, Americo Firme Cardoso; 4068, André Monaco; 3911, José Pinto da Mota; 3739, Leopoldo Pires Vieira; 3670, Daniel Nogueira Ramalho; 2952, Francisco Monteiro.
Deiro, nos termos da informação da D. de Fazenda.

4211, Pompeu Marques da Silva; 4210, Deoclecio Nunes Machado; 4173, Paulo Loureiro.
Concedo a licença, sem direito a racionamento.

3920, Generia Rosa da Mota; 3922, Paulo da Silveira Melo; 3921, Emilio Muller; 2973, José Tavares da Silva; 3897, Lafaiete Cardoso; 4236, Artur Machado de Azevedo; 4232, Sacharo Colorantes Ltda.; 4043, Angelo Antunes de Matos; 3970, Marieta de Melo Cardoso; 3991, João Martins Pena Filho; 3699, Antonio Soares Calçada; 3665, Elísio Vitorino de Andrade; 3693, Fabrica de Cigarros Florida S. A.; 4312, Saul D'Avila Torres; 4314, Manuel Bittencourt da Silva; 4208, Orlando Barbosa da Silva.
Como requer.

3925, Zulmira Ameili Gonçalves.
A' Procuradoria.

3904, Carlos Ferreira.
Concedo o cancelamento da multa, desde que o requerente pague imediatamente a licença de construção.

3281, Nestor de Paula Simões.
Deiro, nos termos da informação da D. de Engenharia, lavrando-se o termo na D. de Administração.

3683, Doroteu Soares e sã mulher Praxedes Soares.
Arquite-se.

3864, Salusta de Souza.
Satisfaça a exigencia da D. E. S.

2796, Ana Corrêa; 4139, Geraldo Farias; 4033, Antonio Rodrigues.
Deiro, nos termos das informações.

4220, João Batista Lima.
Concedo o racionamento do caminhão chapa 17.715 por Nova Iguaçu, cancelando o da relação de Caxias.

3913, Manuel Tavares de Lima; 4133, João Batista Torino; 4182, Ernesto Moreira.
Concedo o racionamento por Nova Iguaçu, cancelando o da relação de Caxias.

4031, Bráulio Vidal.
Concedo, sem direito a racionamento.

4079, Sociedade Comercial de Alimentação Ltda.
Concedo a baixa por equidade e a licença sem racionamento para o caminhão 16.024.

7552, Alberto Nunes Brigação.
Concedo a baixa do corrente exercicio.

3686, Paulo Sanmartin; 3630, Antonio Vieira Machado; 2351, Florisbela da Paixão Martins; 4255, Francisco de Andrade Ribeiro; 4051, Turibio Braz; 3780, Silva Lopes & Cia.; 2879, Francisco Ribeiro Guimarães; 3952, Imobiliária S. Luiz S. A.; 3884, Francisco de Paulo Silva; 3942, Emilia de Souza; 3725, Luiz Maria Ribeiro da Costa; 3907, Pedro Sant'ana; 3928, Maria Luiza Rodrigues.
Certifique-se o que constar.

4074, Companhia Materiais de Construção.
Nada ha que deferir.

3603, Antonio Vicente da Silva; 1672, Teofilo Verissimo da Cruz.
Indeferido.

1784, Michel Isaac.
Em face da comunicação do Instituto de Alcool, nada ha que deferir.

3618, Vitorino de Melo.
Concedo o racionamento por Caxias, cancelando o da relação de Nova Iguaçu.

579, Arino Flores.
Deferido.

Processos despachados pelo chefe da D. Administração

4324, E. G. Vieira.
Junte o talão do "habite-se" do Centro de Saude.

3721, Sociedade Construtora e Industrial Brasileira; 4298, Alberto Cocozza.
Quitem se, preliminarmente, com o imposto do veículo em atraso.

3856, Albino José Ferreira; 3957, Abilio Augusto Dias; 4131, Joaquim de Moraes Bastos; 4235, José Esteves.
Quitem se preliminarmente com o imposto territorial em atraso.

3576, Manuel Joaquim Martins.
Quite-se, preliminarmente, com o imposto em atraso, acusado pela D. de Fazenda.

3684, Manuel Simões dos Santos.
Apresente título definitivo de propriedade. A simples apresentação da escritura de promessa de compra e venda não autoriza a transferencia do imóvel para o nome do promitente comprador.

3761, Adelino Duarte dos Reis; 4129, Otacílio Lopes de Souza; 3881, Vicente Severino Ribeiro; 4164, Manuel Alves de Oliveira e outra.
Satisfaçam a exigencia da D. de Fazenda.

4165, Leopoldo e Julio Berkowitz.
Quitem se preliminarmente com o imposto predial em atraso.

3338, Abrão Lodom; 3752, Salomon Lechner; 3818, Antonio dos Santos; 3821, Joaquim Vaz Martins; 3889, José dos Santos; 3896, Antonio de Souza; 3900, Antonio Martins de Oliveira; 3939, Joaquim de Abreu Saigado; 3960, José de Oliveira; 4059, Maria Cândida da Silva; 4119, João de Almeida e Agostinho Martins Duarte; 4299, José Francisco Corrêa Junior; 4114, Guido Marcos Bergamini.
Quitem-se preliminarmente com os impostos em atraso.

4198, Abraham Goldemberg; 4050, José de Freitas Pedroso; 4162, Eudoxia Resende Cavaliêri.
Quitem-se preliminarmente com a Fazenda Municipal.

6450, Jovelino Corrêa da Silva.
Quite-se preliminarmente com o imposto de seu terreno à rua Ent Goulart.

3820, Manuel de Souza Coelho.
Legalize a situação do prédio na D. de Engenharia.

4084, 4128, 4085, e 4127, Caixa de Aposentadoria e Pensões dos Serviços de Tração, Luz, Força e Gás do Rio de Janeiro; 4081 e 4132, Caixa de Aposentadoria e Pensões dos Serviços Públicos do D. Federal.
Registrem as escrituras, na forma da lei e voltem querendo.

3799, Benigno Rodrigues Armada; 4118, José D'Alessandro.
Satisfaçam a exigencia da D. E. S.

4227, Ester Matos.
Pague o imposto do terreno em que pretende construir.

27, Juvenal Felipe da Silva.
Concedo a redução das multas para Cr\$ 100,00, (com cruzeiros) desde que o requerente efetue o pagamento imediato do exercicio de 1943.

Domingo, 11-VII-1943
Prefeitura Municipal
EDIT

A Agência Municipal de Es...
municia aos senhores exportadores...
todo o território do Estado, as...
estadual n. 313, de 15 de setem...
guias de exportação estadual pa...
ração. ficando entendido que o...
determinações legais importa em...
Nova Iguaçu, 6 de julho

Blanca Alice R. Souza.
EDI
Juízo de Direito da Vara Cível
3º Ofício
De citação a José Araújo de...
Seixas, com o prazo...
de 30 dias

O doutor Luiz Miguel Pinard,
juiz de direito da Vara Cível...
da comarca de Nova Iguaçu,
Estado do Rio de Janeiro, por...
nomeação na forma da lei, etc...
Faz saber que se achando em...
curso deste Juízo e cartório d...
3º Ofício, a Ação Executiva r...
querida por Joaquim Cardo...
da Costa contra José Araújo...
Seixas, e como este se acha...
lugar incerto e não sabido, e...
e chama o mesmo para, den...
prazo de 30 dias, vir apl...
sentar contestação que tiver...
pedido de Ação Executiva...
intude da petição que me...
dirigida e que é do teor s...
ante: "Exmo. sr. dr. Juiz...
Vara Cível, Joaquim Cardo...
da Costa, português, casad...
do comércio, residente a ru...
da Estação n. 31, em Morr...
Agado, neste município, que...
expor a v. excia. o que se se...
que: 1º. Que deu em locação...
mediante contrato verbal e o...
pagamento de Cr\$ 80,00 (otem...
ta cruzado) por mês, o imóvel...
de sua propriedade, sito à rua...
Tomaz Fonseca n. 72, neste...
município, a José Araújo de...
Seixas brasileiro, casado, o...
qual captou o negocio de lar...
e eletricamente domiciliado...
nesta cidade, à Avenida Nilo...
Pegala n. 651; 2º. Que o loca...
tário deixou de pagar os alu...
tempo compreendido entre os...
meses de Novembro de 1941 e...
de 1943, perfazendo a...
importância de Cr\$ 1.520,00...
dos quinhentos e vinte cruzei...
ros lito posto, querendo pro...

NÃO ENGOSTE SE
Radio parado estrag

A RADIOTELEFONIA...
Tel. 127 duplo de moderação...
de material para radio em preço...
preço muito e garantia absoluta

Prefeitura Municipal de Nova Iguaçu

EDITAL

A Agência Municipal de Estatística de Nova Iguaçu comunica aos senhores exportadores que continuam em vigor, em todo o território do Estado, as determinações do decreto-lei estadual nº. 313, de 1º de setembro de 1941, que instituiu as guias de exportação estadual para as outras unidades da Federação, ficando entendido que o não cumprimento das referidas determinações legais importa em responsabilidade penal.

Nova Iguaçu, 6 de julho de 1943.

Heloisa Alice R. Souza. — Agente Municipal de Estatística

EDITAL

Juiz de Direito da Vara Cível
3º. Ofício

De citação a José Araujo de Seixas, com o prazo de 30 dias

O doutor Luiz Miguel Pinard, juiz de direito da Vara Cível da comarca de Nova Iguaçu, Estado do Rio de Janeiro, por nomeação na forma da lei, etc. Faz saber que se achando em curso deste Juiz e cartório do 3º Ofício, a Ação Executiva requerida por Joaquim Cardoso da Costa contra José Araujo de Seixas, e como este se acha em lugar incerto e não sabido, cito e chamo o mesmo para, dentro do prazo de 30 dias, vir apresentar contestação que tiver ao pedido de Ação Executiva em virtude da petição que me foi dirigida e que é do teor seguinte: "Exmo. sr. dr. Juiz da Vara Cível. Joaquim Cardoso da Costa, português, casado, do comércio, residente à rua da Estação n. 31, em Morro Agudo, neste município, quer expor a v. excia. o que se segue: 1º. Que deu em locação, mediante contrato verbal e o pagamento de Cr\$ 80,00 (oitenta cruzeiros) por mês, o imóvel de sua propriedade, sito à rua Tomaz Fonseca n. 72, neste município, a José Araujo de Seixas, brasileiro, e a sado, o qual explora o negocio de farmacia no referido prédio, mas é efetivamente domiciliado nesta cidade, à Avenida Nilo Peçanha n. 451; 2º. Que o locatário deixou de pagar os alugueres relativos ao espaço de tempo compreendido entre os meses de Novembro de 1941 e maio de 1943, perfazendo a importância de Cr\$ 1.520,00 (mil quinhentos e vinte cruzeiros). Isto posto, querendo pro-

ceder judicialmente contra o referido sr. José Araujo de Seixas, requer a v. excia. se dignem mandar citar o mesmo para que pague dentro de vinte e quatro horas o montante do seu débito, sob pena de penhora. Caso esta se efetue, deve ela recair em bens que bastem para o pagamento da dívida ajuizada, juros da mora e custas e assegurem o pagamento da dívida digo, dos alugueres vencidos no curso da lide, tendo o réu dez dias para contestar a presente ação, sob pena de revelia. O A. pretende provar a verdade do alegado não só com os documentos ora oferecidos, mas também com todo o gênero de provas em direito admitido, protestando especialmente pelo depoimento pessoal do réu, pena de confesso. Dá a presente causa o valor de Cr\$ 1.600,00 (mil e seiscentos cruzeiros). Termos em que P. deferimento. Nova Iguaçu, 1 de Junho de 1943. As. sob dois cruzeiros em estampilha estadual, as respectivas educação estadual e federal e ainda o penitenciário de dez centavos. Getulio Barbosa de Moura. O procurador do autor é encontrado nesta cidade à rua Getulio Vargas n. 79. E, para que chegue ao conhecimento de quem interessar possa, mandou passar o presente que será junto aos autos respectivos, afixado no lugar de costume e publicado no "Diário Oficial" do Estado e no jornal local. Dado e passado nesta cidade de Nova Iguaçu, aos seis dias do mês de julho do ano de mil novecentos e quarenta e tres. Eu, Oscar Pereira Gomes — Luiz Miguel Pinard.

NÃO ENGOSTE SEU RADIO !...

Radio parado estraga mais

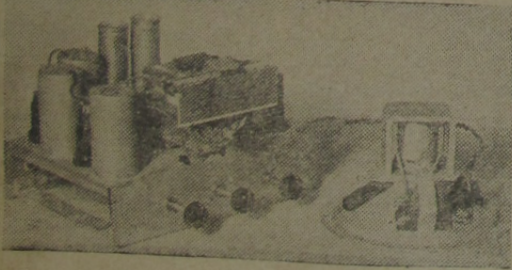

A **RADIOTÉCNICA MOREIRA**, à Praça 14 de Dezembro, 32 — Tel. 127, dispõe de moderno aparelhamento, e grande estoque de material para radio aos preços antigos. Orçamentos gratis, preços modicos e garantia absoluta, nos seus serviços.

ESFÓRÇO DE
GUERRA
DO BRASIL

A AQUISIÇÃO DE
OBRIGAÇÕES DE GUERRA

CONSTITUE SEGURA APLICAÇÃO DE ECONOMIAS E EFICAZ COLABORAÇÃO DOS BRASILEIROS E ESTRANGEIROS AMIGOS DO BRASIL COM O SEU GOVERNO PARA A

VITÓRIA DAS NAÇÕES UNIDAS

TÍTULOS DEFINITIVOS, AO PORTADOR, COM CUPÕES SEMESTRAIS DE JUROS DE 6%, NEGOCIÁVEIS LIVREMENTE

À VENDA NO

BANCO COMÉRCIO E INDÚSTRIA DE MINAS GERAIS, S. A.

EM SUA MATRIZ, FILIAIS E AGÊNCIAS

Esportes

Torneio Interno de Vôlei

E' a seguinte a colocação dos times que disputam o Torneio Interno de Vôlei, do E. C. Iguaçu, por pontos perdidos:

1º lugar — Brasil, Colombia e Paraguai com 0 ponto

2º lugar — Equador e Bolivia com 1 ponto.

3º lugar — Perú, Uruguai e Chile com 2 pontos.

OS PROXIMOS JOGOS

Amanhã — às 20 hs. — Uruguai e Chile (Juiz Helio Soma).

A's 20.35 — Brasil x Paraguai (Juiz Osvaldo Soares).

Sexta-feira — às 20 hs. — Chile x Colombia (Juiz José Fernandes).

A's 20.35 — Bolivia x Equador (Juiz Valdemar Distinto).

Trabalhos graficos?
Na redação deste jornal

Crônica da Semana Comentando fatos

Do Instituto Sklifosovskii veio-nos a noticia segundo a qual o prof. Ludine, estudando o problema da transfusão de sangue na guerra, chegou à conclusão de que o sangue de cadáver, recolhido durante as primeiras horas depois da morte, permanece absolutamente estéril.

"Este sangue — diz-nos a noticia — conserva a propriedade de absorver o oxigênio, como o sangue fresco, durante 10 a 12 dias (sendo conservado), depois diminui esse poder.

O sangue conservado que adquire cor venosa, torna-se de aspecto arterial, imediatamente depois de passar uma corrente de ar comum".

Não há muito tempo, encontramos em certo tratado de Fisiologia que o prof. Kuliabko conseguiu reanimar o coração de um cadáver de criança, vinte e quatro horas depois da morte, após injetar-lhe, num vaso bem próximo aqúele órgão, certa solução.

Não sabemos até onde querem ir esses experimentadores. Talvez estejam a invocar o espírito de Goethe, que afirmou que a morte não é o fim da vida.

O fato porém é que tais noticias, ao invés de alegrarem, causam susto, porque, da maneira que as causas vão, não tardará muito o dia em que a nossa alma, quando sacudir as penas, preparará o voo, o cientista vai dependê-la com a sua química, obrigando-a a um estágio maior entre os vivos...

D.

Falencia de Antonio Pinto

Nova Iguaçu
Aviso de leilão

Bento Soares de Vasconcelos, porteiro dos auditorios do Juiz de Direito da Vara Cível da Comarca de Nova Iguaçu, Estado do Rio de Janeiro, avisa a todos os interessados que de vidamente autorizado por ai vara do Juiz desta Comarca, venderá em publico leilão os bens arrecadados de Antonio Pinto, no dia 27 de julho corrente, no estabelecimento do fa-

lido à rua Maria Peixoto, 520, em Belmont, neste Município, constando ditos bens de móveis e utensilios, relatados nos autos de arrecadação existentes nos autos. Nova Iguaçu, 8 de julho de 1943.

(a) Bento Soares de Vasconcelos. — Porteiro dos auditorios.

ASSINAR o jornal da terra em que se vive, é trabalhar pelo progresso dessa mesma terra.

Correio da Lavoura

FUNDADO EM 22 DE MARÇO DE 1917

Red. e Oficinas: R. Bernardino Melo, 2075 — Tel. 180

Publica-se aos domingos

ANO XXVII

NOVA IGUASSÚ (Estado do Rio), DOMINGO, 11 DE JULHO DE 1943

N. 1.373

DA NOSSA HORTA

RIO, Julho (Especial da Agência Nacional) — De norte a sul começam a se tornar conhecidos dados muito significativos sobre o resultado que vem alcançando a oportuna e feliz iniciativa das "hortas da vitória". Possivelmente, a observação superficial dos menos atentos não apresentará o caso de pronto toda a significação que lhe deve ser atribuída. Mas a verdade é que o êxito da iniciativa, por tantos informes já assinalado, constitui valor bastante ponderável na situação presente. Não foi outra certamente a razão por que um órgão da importância da Comissão Brasileiro-Americana de Generos Alimentícios dedicou desde logo ao assunto particular cuidado, e que o ministro da Agricultura baixou determinações especiais a seções competentes para que colaborassem no mesmo sentido. E nem foi outra a razão certamente, diremos ainda, por que tais hortas foram chamadas "da vitória". E' que inevitavelmente elas representam também a sua parte na mobilização econômica, a qual por sua vez é parte essencial na mobilização geral do país. Não resta dúvida que a energia e o trabalho patriótico estão empenhados numa grande batalha da produção desenvolvida em variados setores e modalidades e num plano amplo, de projeção internacional. As circunstâncias atuais, entretanto, criaram para a coletividade condições bem diferenciadas da normal, exigindo de cada um consequentemente uma certa espécie de esforço correspondente a essa situação especial. Destaquemos algumas dessas circunstâncias. A produção geral brasileira, por exemplo, em muitos de seus itens, está sendo solicitada em escala bem maior do que o habitual para mercados externos, ajustando-se no caso interesses e sentimentos nacionais com interesses e sentimentos mundiais.

De outra parte, os embarços e exigência inevitáveis de momento, como os relativos a transportes, à economia caute-

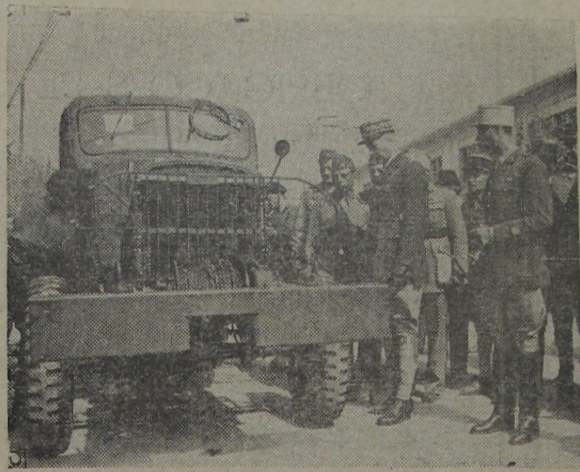

A FRANÇA EM ARMAS — O general Giraud inspeciona algumas das unidades motorizadas que os EE. UU. estão enviando constantemente para a África do Norte a fim de rearmar as tropas francesas, a quem está reservado o papel de destaque na invasão do continente e libertação de sua patria. — (Foto da Inter-Americana).

losa dos combustíveis, à necessidade intensa de mão de obra, etc. aconselharam desde logo o estabelecimento tanto quanto possível de suficiências locais para suprimentos alimentares e mesmo outros. Entre esses suprimentos exigidos pelo meio, pelo consumo interno, estão as hortaliças. Sucede que tais hortaliças constituem produtos por excelência de pequena agricultura, necessitando-se apenas para seu plantio de reduzidas áreas como as em geral confinadas pelos muros residenciais. E sucede ainda que, se assim produzidas nessas áreas residenciais, com isso se alivia e dá-se maior autonomia de braços para todo o vasto sistema da grande lavoura e dos transportes do país. Eis porque quando uma dona de casa possa apresentar à mesa "produtos de nossa horta", além do que o fato represente de beneficiar à economia doméstica, estará prestando um serviço à coletividade.

Tudo isso é que tornou indicado e viável a iniciativa aqui apreciada. E da sua acolhida e expansão da idéia a elevada quantidade de sementes distribuídas pelo Ministério da Agricultura, pela Comissão Brasileiro-Americana de Generos Alimentícios e por organizações estaduais para esse plantio de pequenas hortas. Só no Distrito Federal e imediações, aquele Ministério distribuiu nos tres últimos meses perto de 1.200

coleções de sementes de hortaliças. No Nordeste igualmente o movimento de desenvolve de maneira muito promissora. E para prestar mais um serviço ainda à coletividade, a Legião Brasileira de Assistência tomou a si, com a coadjuvação de professoras e escolares, ampla tarefa de propagação das hortas domiciliares, o que constitui outro índice do interesse e do alcance da iniciativa.

A SIFILIS

É UMA DOENÇA GRAVÍSSIMA MUITO PERIGOSA PARA A FAMÍLIA E PARA A RAÇA. COMO UM BOM AUXILIAR NO TRATAMENTO DESSE GRANDE FLAGELO USE O

ELIXIR DE NOGUEIRA

A SIFILIS SE APRESENTA SOB INÚMERAS FORMAS, TAIS COMO:

- REUMATISMOS
- ESCORÓFULAS
- ESPINHAS
- FÍSTULAS
- ÚLGERAS
- SCHEMAS
- PERIDAS
- DARTROS
- MANCHAS

"ELIXIR DE NOGUEIRA" CONHECIDO HÁ 45 ANOS VENDE-SE EM TODA PARTE.

Ervilhas no Rio Grande do Sul

O maior mercado consumidor das ervilhas em conserva do Rio Grande do Sul tem sido o da capital da Republica. Em segundo lugar, o de S. Paulo. Enquanto no ano de 1941 a capital do país recebia esse produto no valor de Cr\$ 4.230.173,00, S. Paulo recebia Cr\$ 1.262.846,00.

Pecuaria, Agricultura e Avicultura

(Serviço da U. J. B.)

A lavoura e a pecuaria do mês

Continua o preparo das terras para as culturas de primavera. Plantam-se ervilha, aveia, cevada, linho, taiá e inhame. Na horta, continuam os trabalhos do mês anterior; semeiam-se, em estufas abrigadas, tomates, aboboras de tronco, etc. No Paraná, transplantam-se mudas de cafeeiro e continua a colheita de erva-mate. No pomar, continua a transplantação, pode, formação de viveiros e tratamento das arvores frutíferas em geral.

Com relação à criação, continua-se a castração de animais e o avicultor tirará proveitos da estação extremamente favorável para a incubação dos ovos de toda especie de aves do mesticas.

Importante!

SÓ OS MELHORES E OS MAIS CONCEITUADOS ESTABELECIMENTOS COMERCIAIS DEVEM INTERESSAR A VOCÊ. LEIA, HOJE MESMO, O NOSSO INDICADOR COMERCIAL.

A grandeza do Brasil

Seja no reino vegetal ou mineral, o Brasil, pela variedade de seu sólo e de seu meio físico, contém riquezas que o possibilita tornar-se um dos países mais ricos do mundo.

No reino vegetal, somos grandes produtores e fornecedores de materias primas vegetais, desde o óleo até a fibra vegetal, desde o necessário a certos tecidos até a borracha, o café, o açúcar, etc. No reino mineral podemos dizer o mesmo, pois bem poucos serão os minerios que nosso sólo não guarde. O ferro, o carvão, a bauxita, o cromo, o cobre, as pedras preciosas, o cristal de rocha e os principais minérios estratégicos de tão largo emprego na metalurgia de guerra, são fatos eloquentes que induzem os brasileiros a crer que de fato precisamos tornar tais riquezas latentes em fontes vivas de riquezas produtivas. E esta triste conflagração que campeia pelo mundo, se trouxe muito malefício, não deixou, contudo, de trazer certos benefícios. Exploremos, portanto, a riqueza que o nosso solo guarda latentemente.

NOVO VEGETAL

NASSAU — (I. A.) — A agricultura das Ilhas Bermudas desenvolveu um novo vegetal. O novo vegetal chama-se "celtuse" e seu sabor sugere ao mesmo tempo apio, alface, aspargo e abobora. A combinação dos quatro vegetais constitui uma realidade notável. Com efeito, a maioria das pessoas preferia comer aspargos durante todo o ano, mas a estação dos aspargos é muito curta e seu preço excessivamente elevado.

MONOPATHIA
prefira
1858  1943
COELHO BARBOS
ENCONTRADA EM TODAS AS PHARMACIAS E DROGARIAS DO BRASIL
SEUS LABORATORIOS E FARMACIA: R. CARIOCA, 32-RIO