

**CADERNO TURÍSTICO
DE
NOVA IGUAÇU**

- 1971 -

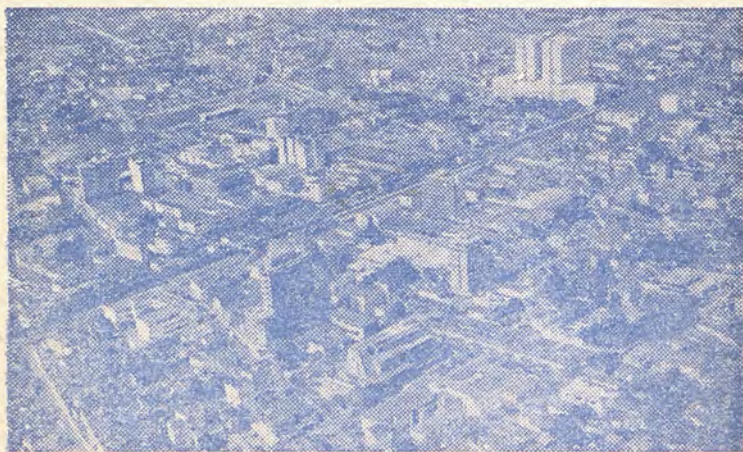

Vista panorâmica da Cidade

PREFEITURA MUNICIPAL DE NOVA IGUAÇU
DEPARTAMENTO DE CULTURA, RECREAÇÃO E TURISMO



Idealizado por
WALDICK PEREIRA

Decreto n.º
72 - 31-3-70

Desenho de
ALBERTO LIMA

CONSIDERANDO que o escudo português em toda sua pujança, evidencia a origem lusitana da nossa Pátria; as estrelas representam, respectivamente, as antigas Freguesias de N. S. da Piedade de Iguaçu, Santo Antônio de Jacutinga, N. S. do Pilar, São João de Meriti e N. S. de Conceição de Marapicu; sendo a maior em chefe, representativa, também, do atual Município de Nova Iguaçu; a roda dentada, simboliza a cidade industrial; o caduceu, a cidade comercial; a faixa ondulada, o rio Iguaçu - um dos mais importantes na economia da antiga Província do Rio de Janeiro; a cadeia de montanhas, a Serra do Mar; por onde passava a Estrada do Comércio - traço de união entre a Corte e as ricas Províncias do Sul; a cana e a laranja, riquezas do passado que ajudaram o progresso do presente; o lírio, o orago de Santo Antônio de Jacutinga;

CONSIDERANDO que os anos 1833 e 1891, por ordem representam as datas de 15 de janeiro de 1833, quando foi criada a Vila de Iguaçu, e 1.º de maio de 1891, quando se deu a transferência da sede municipal para a antiga Maxambomba e elevação desta à categoria de Vila e Cidade;

CONSIDERANDO o significado heráldico das cores: Ouro - força; Prata - dandura; Góles (vermelho) - intrepidez; Blau (azul) - serenidade; Sinople (verde) - abundância;

Fica adotado oficialmente o brasão de armas da cidade de Nova Iguaçu, com as seguintes características: Escudo português ibérico. Campo terciado em faixa. Na primeira, de blau (azul), seis estrelas de ouro; postas a faixa; destacada a primeira, em chefe; na segunda, partida, uma roda dentada; de ouro; em campo de góles (vermelho), e, um caduceu, também em vermêlo, em campo de prata; na terceira (campanha), uma faixa ondulada, de prata; tendo ao fundo uma cadeia de montanhas, de sinople (verde), sobre fundo de ouro.

Num listel de prata e letras de sable (negro) os dizeres: "1833 - NOVA IGUAÇU - 1891".

Conjunto encimado pela corôa mural de cinco torres de prata que é de cidade, tendo sobre a torre central uma elipse de azul, carregada com um lírio de prata.

Como suportes, à destra (direita) e sinistra (esquerda), respectivamente; uma haste de cana e outra de laranja, frutada; nas suas cores.

O presente trabalho foi elaborado pelo Departamento de Cultura, Recreação e Turismo da Prefeitura Municipal de Nova Iguaçu, tendo como seu Diretor o Sr. Nicanor Gonçalves Pereira e assessor, o Sr. Waldick Pereira, sob encargo do Dr. Bolívar Gomes de Assumpção, Prefeito Municipal.

Os dados históricos, geográficos e estatísticos constantes deste trabalho, foram coletados das seguintes fontes: IBGE, livros: "Nova Iguaçu para o Curso Normal" e "A Mudança da Vila", ambos de autoria de Waldick Pereira, Presidente do Inst. Hist. Geográfico de Nova Iguaçu.



Vista panorâmica da Cidade

Em 15 de janeiro de 1833, foi criado o Município de Iguaçu, desmembrado da Cidade de São Sebastião do Rio de Janeiro, com sede à margem direita do Rio Iguaçu, onde hoje é conhecido como Iguaçu Velho, compreendendo além de seu atual território, os hoje desmembrados municípios de Duque de Caxias, Nilópolis e São João de Meriti.

Até 1891, a sede do Município se situou à margem daquele rio, quando se transferiu para a localidade Maxambomba que, em 1916, em homenagem ao bërço histórico, trocou este nome pelo de NOVA IGUAÇU.

Com o censo demográfico de 1970, o Município apresentou uma população de 727.671 habitantes (dados preliminares), cobrindo os distritos de Nova Iguaçu, Belford Roxo, Queimados, Cava e Japeri; numa área de 776 km²; limitando-se ao Norte com os municípios de Vassouras e Miguel Pereira, ao Sul, com os de S. João de Meriti, Nilópolis e Estado da Guanabara; ao Leste, com o Município de Duque de Caxias e a Oeste, com os de Itaguaí e Paracambi.

Situado na Baixada Fluminense, à altitude de 26'187m latitude S 22º 45' 37,9" e longitude Wgr 43º 26' 52,8" — Nova Iguaçu é considerado o Município mais populoso do Estado do Rio, incluindo Niterói e, neste censo demográfico assegurou sua posição de 8.ª cidade mais populosa do país, tendo nos sete lugares acima apenas capitais, que são, na respectiva ordem decrescente. São Paulo (5.901.533); Guanabara (4.296.782), Belo Horizonte (1.232.708), Recife (1.078.819), Salvador (1.000.647), Porto Alegre (885.567) e Fortaleza (842.231).

INDÚSTRIA

Em 1965, eram em número de 372 os estabelecimentos industriais no Município com 7.763 operários e valor total da produção de Cr\$ 75,7 milhões.

A indústria de transformação rendeu Cr\$ 74,9 milhões ou 98,9% do valor total da produção (1,1% a indústria extrativa de produtos minerais), ocupando 7.668 pessoas em seus 361 estabelecimentos. O principal gênero de indústria era o de química (33,7% do valor, 14 estabelecimentos e 1.323 pessoas ocupadas); seguido do de produtos alimentares (16,9%, 158 estabelecimentos e 1.013 pessoas), metalúrgica (16,6%; 40 estabelecimentos e 1.566 pessoas) e de material de transporte (10,4%; 6 estabelecimentos e 1.077 pessoas).

No gênero de química, os bicromatos, tintas e dinamites para fins industriais representavam 87,2% do valor; no de metalúrgica; 79,7% do valor se relacionavam aos tubos de aço galvanizado, fios, vergalhões e armações para guarda-chuvas; no de material de transporte, predominavam com 82,0%; a fabricação de ponte de eixo trazeiro para a Fábrica Nacional de Motores e a reparação de vagões para a EFCB; e no de produtos alimentares, o fubá de milho, a farinha de mandioca e o óleo de milho, com 38,7%.

Em 1968, a produção dos 205 estabelecimentos figurantes no painel de amostra do Inquérito Sobre Pesquisa Industrial da DELEST do Estado do Rio de Janeiro, totalizaram Cr\$ 214,0 milhões e ocuparam 7.262 pessoas.

Entre os grandes estabelecimentos industriais destacam-se: Bayer do Brasil Indústrias Químicas S.A., Cia. Dirce Industrial; Cia. Mercantil e Industrial Ingá, Cia. de Canetas Compactor, Forjas Brasileiras S.A., Ind. Granfino S.A.; Duque - Ind. Com. S.A., BRASFERRÓ — Laminação Brasileira de Ferro S.A., Indústria de Pneumáticos Firestone S.A., S. A. Marvin, Rupturita S.A., Explosivos; USIMECA — Usina Mecânica Carioca S.A. — Fáb. Tecidos Cachambi

AGRICULTURA

A Agricultura representa fonte de riqueza para o Município, que exporta em grande escala laranja, banana; mamão; aipim; batata-doce e hortaliças em geral.

As atividades agrícolas, em 1968, utilizaram 1.947 hs, com uma produção avaliada em Cr\$ 3,4 milhões. A laranja, principal produto, representou 68,9% desse valor, com uma área cultivada de 1.320 ha e safra de 95 milhões de frutos. A seguir, vinha a banana, com 27,0% do valor global, 248 ha e 620mil cachos. Os restantes 4,1% do valor corresponderam à produção de arroz, mandioca, milho, abacate, tomate, tangerina; limão, feijão, cana-de-açúcar e batata-doce.

O IBRA, até 31 de dezembro de 1968, havia cadastrado 1.500 imóveis rurais.

Existe no Município um posto agropecuário e 3 agrônomos se encontravam em atividade.

No que se refere à produção florestal, no mesmo ano, há que mencionar 35.600 m³ de lenha, no valor de Cr\$ 142,4 milhares, e 33 toneladas de carvão; avaliadas em Cr\$ 22,8 milhares.

PECUÁRIA

Em 1968, possuía o Município um efetivo suíno de 24.398 cabeças, no valor de Cr\$ 2,5 milhões, representando 58,1% do valor total do rebanho; seguiam-se 8.668 cabeças de gado bovino, com 37,7%.

A criação de gado bovino destina-se à reprodução e produção de leite, sendo as raças preferidas a holandesa e a jersey.

O referido rebanho totalizou 35.789 cabeças, avaliadas em Cr\$ 4,3 milhões.

Foram produzidos 1,7 milhões de litros de leite, na valor de Cr\$521;3 milhares.

As aves existentes eram em número de 1.031.960 cabeças, avaliadas em Cr\$ 2,1 milhões. A produção de ovos atingiu a 4,0 milhões de dúzias; valendo Cr\$ 2,2 milhões.

(Transcrito da monografia editada pelo IBGE, em 1970).

Forum Itabaiana

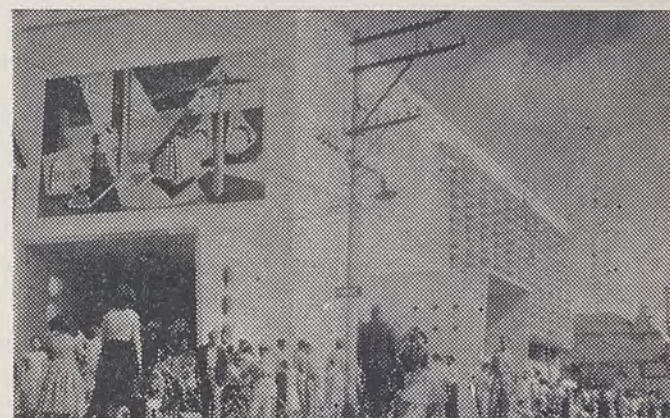

CARTÓRIOS E CASAS BANCÁRIAS

Contamos com 21 cartórios e 26 casas bancárias, incluindo entre aqueles, dois de Juízo Eleitoral (com 171.000 eleitores, até outubro-970), e entre estas, uma agência do Banco do Brasil e uma da Caixa Econômica Federal.

IMPRENSA

Ainda para este ano, aguarda-se a edição do primeiro jornal diário do Município — “O Correio Diário” — até então sob o título “Correio da Semana”.

Agora este, a imprensa é representada pelos seguintes órgãos:

CORREIO DA LAVOURA, fundado em 22/3/1917, à rua Bernardino Melo, 2.077 (semanário);

CORREIO DA SEMANA, fundado em 18/12/1955, à rua Getúlio Vargas, 124 - sob. (semanário);

PUBLI CINE, empresa cinematográfica, fundada em 23/2/1965, à rua José Hipólito de Oliveira, 100, sala 212;

RÁDIO SOLIMÕES (ZY-D-47), fundada em 1965, à Praça Carlos Gomes;

IGUAÇU NEWS, fundada em novembro de 1968, à Av. Nilo Peçanha, 301, s/202 (revista mensal).

Secundando a imprensa local, as grandes organizações jornalísticas guanabarrinas e fluminenses atuam em Nova Iguaçu, através de suas agências e correspondentes tais como: O Globo, O Dia, A Notícia, Diário de Notícias, O Jornal, Gazeta de Notícias, Última Hora, O Fluminense, A Tribuna, etc.

SOCIEDADE

A vida sócio-recreativa iguaçuana compreende uma centena de clubes e associações, figurando entre os principais:

RECREATIVOS

Nova Iguaçu Country Club — Rua Barros Júnior, 862- Centro
Esporte Clube Iguaçu — Rua Otávio Tarquino, 662 — Centro
Associação Atlética Filhos de Iguaçu — Av. Santos Dumont, 347 — Centro
Iguaçu Basquete Clube — Rua Venezuela, 315 — Centro
Mesquita Futebol Clube — Rua Feliciano Sodré, 2.325 — Mesquita
Tênis Clube de Mesquita — Rua Artur Vecchi, 260 — Mesquita
Ass. Atlética Volantes — Rua Ladislau, s/n.º
Atlético Clube Aliados — Rua Birigui — Santa Eugênia
Morro Agudo Futebol Clube — Rua Tomaz Fonseca, — M. Agudo
Esporte Clube Belford Roxo — Pça. Eliaquim Batista, s/n.º — B. Roxo
União Futebol Clube — Bairro Chatuba — Mesquita
Esperança Futebol Clube — Rua 13 de Novembro — Andrade Araújo
Queimados Futebol Clube — Av. Olímpia Silva, 406 — Queimados
Soc. de Sueca Uruguai — Bairro Uruguai — Mesquita
Clube Campestre Retiro Feliz — Av. Automóvel Clube — Vila Paulina

FILANTRÓPICOS

Rotary Club — Secretaria: Rua Adelaide de Carvalho, 48 s/304 — Reuniões às 6.as feiras — Nova Iguaçu Country Club
Rotary Club-Leste — Secretaria: Av. Amaral Peixoto, 236-1.º — Reuniões às 5.as feiras — Nova Iguaçu Country Club
Lions Clube — Secretaria: Rua 13 de Maio, 12 - Sob. — Reuniões às 3.as feiras — Nova Iguaçu Country Club
Patronato S. Vicente — Praça Santos Dumont — Centro
Albergue Noturno Allan Kardec — Rua Barão do Tingüá, 578 — Centro
Orfanato 14 de Dezembro — Rua Industrial, s/n.º — Carmari
Orfanato Evangélico Assembléia de Deus — Rua Conceição, s/n.º — Japeri
Lar Escola S. Judas Tadeu — Av. Tapajós, 131 — Heliópolis
Lar de Jesus — Rua Prof. Leopoldo Machado, 98 — K-11

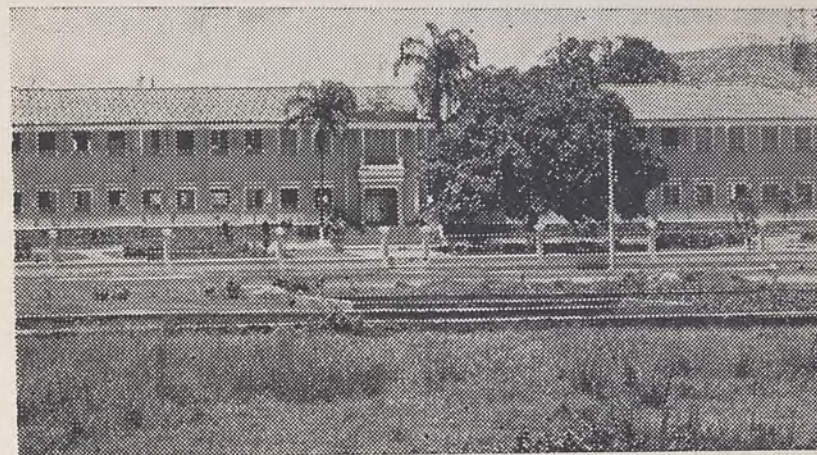

Patronato S. Vicente

ASSOCIATIVOS

Ass. Comercial e Industrial — Av. Gov. Amaral Peixoto, 236
Ass. Rural — Av. Gov. Roberto Silveira, 217
Ass. Cronistas Esportivos — Mal. Floriano Peixoto, 2248 - s/6
Ass. Odontológica — Av. Amaral Peixoto, 236 - s/303
Ass. dos Corretores de Imóveis — Rua Gov. Portela, 1298
Clube dos Diretores Lojistas — Rua Maria Adelaide de Carvalho, 48 - s/205
Liga Iguaçuana de Desportes — Av. Nilo Peçanha - Ed. Nice
Associação Médica — Trav. Rosinda Martins, 71 - 3.º and.
Seção da Ordem dos Advogados do Brasil — Forum Itabaiana
Clube dos Engenheiros e Arquitetos — Rua Otávio Tarquino, 4.º and.
Assistência Judiciária aos Motoristas — Rua Otávio Tarquino, 8
Casa do Radioamador — Rua Afrânio Peixoto, 99

CULTURAIS

Instituto Histórico e Geográfico — Rua 13 de Maio, 143 - 2.º and.
Biblioteca Acácio Aragão (considerada uma das melhores do país, em assuntos jurídicos) — Forum Itabaiana
Arcádia Iguaçuana de Letras — Trav. Alberto Cocozza, 38
Aero-Clube (com curso de aviação civil e de planadores. Com a extinção do AC de Manguinhos, o campo de Nova Iguaçu passou a ter importância capital na formação de pilotos comerciais) — Av. Gov. Roberto Silveira
Academia de Música — Rua Sebastião Herculano de Matos, 72
Academia de Música Mário Mascarenhas — Pça. Manoel Duarte, Mesquita.

VIDA RELIGIOSA-FILOSÓFICA

Como sede de Bispado, a igreja de Santo Antônio de Jacutinga (padroeiro do Município), foi elevada à categoria de Catedral no dia 12 de junho de 1960, sendo D. Adriano Mandarino Hipólito seu atual bispo, com pastoreio, compreendendo as seguintes regiões: Nova Iguaçu, Itacurubá, Itaguaí, Mangaratiba, Muriquí, Paracambi, Universidade Rural, Nilópolis, Olinda e São João de Meriti.

PROTESTANTISMO — Por sua vez, com 136 templos de ritos específicos é encabeçado pelas:

Igreja Presbiteriana — Rua Dr. Ataíde P. de Moraes, 245

1.^a Igreja Batista — Rua Cel. Francisco Soares, 472

Igreja Batista (Central) — Rua Antônio Nunes Almeida, 173

Igreja Metodista — Rua Botocatu, 14

Igreja Assembléia de Deus — Av. Mal. Floriano

Igreja Adventista 7.^o Dia — Rua Pres. Sodrê, 257

ESPIRITISMO — Compreendendo apenas os centros, tendas e cruzadas registrados no agência local do IBGE, o kardecismo apresenta-se com 47 casas filiadas a:

União Municipal Espírita — Rua Bernardino Melo, 1.575; enquanto os chamados “terreiros”, num total aproximado de 90, são filiados à delegacia local da

Confederação Nacional dos Cultos Afro-Espíritas Umbandistas — Trav. Virginia, 89.

Escolas Filosóficas — Podemos considerar, sob este título:

Loja Maçônica Mestre Hiran (escocês) — Rua Paiva Teixeira, 20, com reuniões às quartas-feiras. Neste templo maçônico, trabalham as co-irmãs: Monte Líbano IV (adoniramita); Carlos Gomes Leite (moderno); e Deodoro da Fonseca II (escocês);

AMORC (Antiga e Mística Ordem Rosa Cruz) — templo municipal — Rua Otávio Tarquino, 74, grupo 401

Racionalismo Cristão — Av. Nilo Peçanha, 495

Tattwa Ramakrishna — Rua Tanajura, lote 28 — P. Juscelino

Loja Maçônica Liberdade VII — Rua Lúcia, 51 — B. Roxo

HOTÉIS, RESTAURANTES, LANCHONETES E BOITES

Churrascaria Chimarrita — Trav. Mariano de Moura, 53
Churrascaria Minuano — Rod. Pres. Dutra, Km 14
Churrascaria Romaion — Av. Santos Dumont, 664
Churrascaria Schiavini — Rod. Pres. Dutra — Km
Churrascaria e Cantina Bela Veneza — Rua D. Valmor, 53
Lanchonete Bomesmo — Trav. Rosinda Martins
Lanchonete Bop's — Av. Mal. Floriano, 2.180
Restaurante Arcádia — Av. Mal. Floriano, 2.011
Restaurante Serra da Estrêla — Rua Ouvidor, 56
Restaurante Braseirinho — Av. Nilo Peçanha, 228
Pensão Bola Branca — Trav. Alberto Cocozza, 13 - 1.^o
Boite Chapisco — Trav. Mariano de Moura, 53
Boite Scotch — Rua Dom Valmor, 83
Hotel São Luís — Trav. Rosinda Martins

HOSPITAIS E CASAS DE SAÚDE

Hospital de Nova Iguaçu — Rua Getúlio Vargas, 222, — tel. 23-56
Casa de Saúde e Maternidade J. C. Manhães — Av. G. Amaral Peixoto, 82 — tel. 22-22
Casa de Saúde e Maternidade N. S. de Fátima — Rua Bernardino de Melo, 1.465 — tel. 26-58
Centro de Saúde — Rua Bernardino Melo, 1.895 — tel. 23-00
Pronto Socorro Infantil — Rua Bernardino de Melo, 1.799 — tel. 22-42 — Estr. Plínio Casado — tel. 26-97
Pôsto de Saúde de Queimados — Rua Elói Teixeira, 542
Pôsto de Saúde de Belford Roxo — Av. Francisco Sá, 1.006
Pôsto de Saúde de Japeri — Rua Rosária Loureiro, s/n.^o
INPS — Pôsto n.^o 1 — Rua Getúlio Vargas,
Pôsto n.^o 2 — Av. Nilo Peçanha, 236
SAMDU — Bairro Chavascal
Hosp. Maternidade SASE — Rua Belo Horizonte, 194 — tel. 72-22
Clínica Veterinária — Rua Isabel Correia da Costa, 69
Centro Ortopédico Traumatológico — Rua Alfredo Soares, 48
Casa de Saúde e Mat. Miguel Couto — Pça. Miguel Couto, 96
Soc. de Proteção à Infância e Mat. de Mesquita — Av. União, 703
Casa de Saúde e Mat. S. Miguel — Rua Bernardino Melo, 1.241 — tel. 23-07
Casa de Saúde 15 de Novembro — Rua Francisco Sá, 167 — B. Roxo
Hospital e Maternidade de Mesquita — Rua Ciência, 51
Hosp. e Maternidade Umbandista — Rua Cerilo, lote 25 - K-11
Hosp. Maternidade S. Sebastião do Eden — Rua Oscar Bueno, 853 — Areia Branca
Santa Casa de Misericórdia do Rio de Janeiro — Rua 13 de Maio, 85 — tel. 23-61
Departamento Nacional de Endemias Rurais — Rua Bernardino de Melo, 1.895-F

VIDA ESCOLAR

A rede escolar, uma das mais extensas do Estado do Rio, compreende toda a seriação escolar, estendida em 48 estabelecimentos de ensino médio, incluindo 8 de ensino Normal, 2 de ensino Comercial e 2 Instituto de Educação; 305 estabelecimentos de ensino primário comum; 13 de ensino Supletivo e 65 de Ensino Pré-Primário, excluindo os estabelecimentos do MOBREAL.

Enquanto se anuncia a criação da Faculdade de Medicina, está em funcionamento a Faculdade de Filosofia da Associação Universitária José Faustino Costa, sediada no Colégio Afrânio Peixoto.

Escolas de educação musical, balet, declamação, línguas e educação doméstica, completam a vida escolar da juventude iguaçuana.



Colégio Municipal Monteiro Lobato

MONUMENTOS

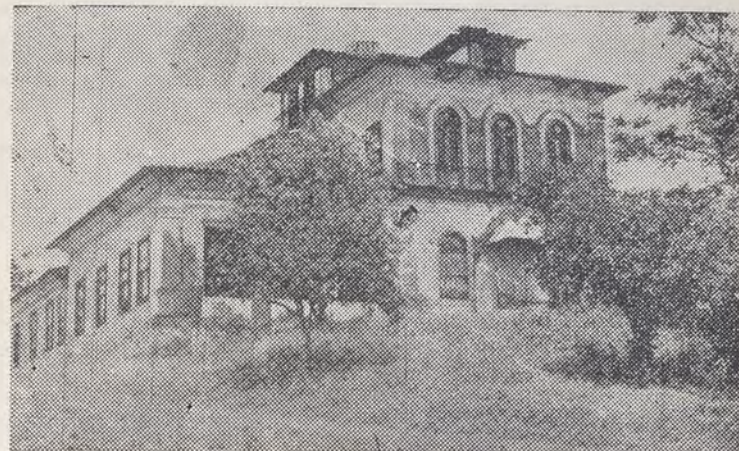

Fazenda S. Bernardino

Fazenda São Bernardino — O principal monumento histórico do Município é a Fazenda São Bernardino, à margem direita da estrada que segue para Tinguá. É um 'casarão tombado pelo Patrimônio Histórico e Artístico Nacional, construído em 1875, contendo anexo: senzala e engenho. É considerado um dos mais belos monumentos do século passado existente no Estado do Rio.

Iguaçu Velho — Há cerca de um quilômetro depois da Fazenda São Bernardino, chega-se à extinta Vila de Iguaçu, da qual ainda restam vestígios de sua opulência: o Cemitério de N. S. do Rosário, chamado "dos Ricos" (1875); o Cemitério "dos Escravos" - 1875 (ainda em uso) e a torre da Igreja de N. S. da Piedade (uma das mais antigas da Vila de Iguaçu).

Formando um mesmo conjunto de relíquias históricas, naquele local encontra-se o início da Estrada do Comércio e Porto de Iguaçu.

Seguindo um percurso de tranquilidade e beleza, chega-se ao Rio Iguaçu.

Fazenda da Posse — Hoje pertencente à Cúria Diocesana, é um conjunto rústico, sem muita pretensão de estilo e beleza; mas que é digno de ser visto por se tratar de construção antiga e bem conservada.

A capela, à frente do conjunto da construção, conserva a pintura e o altar originais. Dista uns cinco minutos, de carro, do centro da cidade, em estrada de ótima condição de trânsito, no Alto da Posse, seguindo pela Av. Gov. Roberto Silveira.

Igreja da Prata — à margem direita da estrada que segue para Belford Roxo, junto à parada ferroviária Prata, distando cerca de 10 minutos do centro da cidade, por estrada bem pavimentada, encontra-se a Igreja de Jacutinga, mais conhecida como Igreja da Prata; reconstruída e reformada algumas vezes no passado, mas ainda conservando muito de sua primitiva arquitetura. Em seu interior encontram-se lindos púlpitos trabalhados caprichosamente na madeira, e imagens douradas.

Igreja de Marapicu — situada numa elevação à margem direita da estrada de Marapicu, distando aproximadamente 20 minutos do centro da cidade, pela Estrada de Madureira, encontra-se a Igreja de N. S. de Marapicu, construída na primeira metade do século XIX. Como a da Prata, conserva relíquias históricas em seu interior.

Sítios arqueológicos — Os professores Nei Alberto de Barros e Waldick Pereira, arqueólogos do Centro Brasileiro de Arqueologia, em recentes pesquisas em nosso território, conseguiram localizar a primitiva aldeia dos índios Jacutinga, onde coletaram artefatos líticos e cacos de cerâmica.

Ainda pelos mesmos estudiosos, foram localizados outros sítios de arqueologia histórica e pré-histórica, nas regiões: Tinguá, Iguazu Velho, Jacutinga e Babi.

No bairro chamado K-11, à margem esquerda da Av. Getúlio Moura que segue do centro urbano para Mesquita, encontra-se uma formação geológica que merece ser estudada, a fim de que se conheça melhor a geo-morfologia do solo iguaçuano.

Cachoeiras — Na região do Tinguá, principalmente, existem diversas cachoeiras que proporcionam uma afluência apreciável de visitantes, nos dias de calor. Em certos trechos do Rio Tinguá, moradores locais construíram piscinas no próprio curso do rio, possibilitando seu uso a visitantes, dentro do critério de ordem e higiene.

O povo simples, a calma e beleza da região e seu comércio que embora pequeno, atende às necessidades mais imediatas, fazem com que Tinguá seja apontado como a melhor zona de atração turística do Município.

Jaceruba — Distando 34 kms. do centro da cidade, em estrada de alguma dificuldade durante o inverno, por Japeri, Jaceruba desfruta de privilegiado clima para descanso, além de oferecer um passeio tão encantador quanto o do Tinguá.

Ali, as águas do Rio São Pedro são captadas, tratadas e seguem para abastecimento da Guanabara. A visita à represa depende de autorização da CEDAG, que a possibilita a caravana de estudantes.

Ainda em Jaceruba encontram-se uma igreja e um cemitério primitivamente de uso particular (hoje sob administração municipal), construídos pela família Paes Leme — descendente de Garcia Rodrigues Paes que abriu a estrada ligando a Corte à Província de Minas Gerais. Grande parte de seus atuais moradores conservam orgulhosamente o sobrenome "Paes Leme".

É um dos mais encantadores recantos do Município, com acesso por Adrianópolis, Heliópolis, Arcádia, Monte Líbano e Tinguá; aconselhamos, contudo, o percurso natural da Estrada do Comércio, partindo do povoado Tinguá até à Parada Monte Líbano, cujo percurso está pontilhado de ótimas "pedras" para quem gosta de alpinismo.

RECANTOS TURÍSTICOS

SERRAS

Por sua situação geográfica, entre as serras do Mar, de um lado e as de Gericinó, Marapicu e Madureira, do outro, Nova Iguaçu oferece boas oportunidades à prática de um esporte ainda pouco difundido no Município — o alpinismo.

SERRA DO MAR — A Serra do Tinguá, na Serra do Mar, está repleta de cenários de rara beleza, contentando tanto os que vão apreciar a Natureza em seu aspecto agreste, com cachoeiras e rios, quanto os que estudam a História local e fluminense.

Por ela, partindo do Pôrto de Iguaçu, segue a Estrada do Comércio, que antes de 1858 ligava a Corte às Províncias de São Paulo e Minas Gerais. Diversas fazendas antigas (algumas abandonadas e em ruínas), atestam a importância daquela Estrada, calçada com pedras de cantaria pelo coronel Conrado Jacob Niemeyer: Fazenda da Prata, Fazenda das Palmeiras, Fazenda do Pão de Ouro, Fazenda do Livramento, Fazenda Monte Líbano, entre muitas outras.



Uma das cachoeiras do Rio Tinguá

Entretanto, por se tratar de região de reserva florestal e animal, onde estão situados quase todos os mananciais que abastecem de água potável a Baixada Fluminense e o Estado da Guanabara, necessita-se de permissão da Guarda Florestal que, para turistas, excursionistas e professores, facilita com indicações de pontos seguros para acampamento.

O Pico do Tinguá, por exemplo, com 1.300 metros é o ponto culminante do Município, donde em atmosfera de boa visibilidade consegue-se divisar os municípios limítrofes, inclusive toda a Baía da Guanabara.

MADUREIRA — Nos limites com o Estado da Guanabara e o Município, onde se encontram os picos de Gericinó e Marapicu, o primeiro com 887 m de altitude. Este conjunto, formando quase um prolongamento de serras igualmente oferece belíssimos recantos, com inúmeros pontos de acesso, já que se situa na região plana do centro da cidade. Aconselhamos, todavia, as seguintes "entradas":

Marapicu — por Cabuçu, pelo "sítio do Tuneca" e, melhor que este, pelo "sítio dos Guimarães" — o chamado "Pedras Brancas", que além de ser mais firme é mais pitoresco. O percurso do centro urbano para Marapicu, faz-se através de ótima estrada pavimentada que corta a mais extensa região onde se cultivou a laranja até o início da II Grande Guerra Mundial, quando Nova Iguaçu era considerado o mais importante produtor e exporta-

dor de laranjas para o mundo inteiro; restando, ainda, grandes áreas destinadas à citricultura.

Madureira — entre as diversas "entradas": Pedreira Vigné, Rua Tab. Murilo Costa, Bairro da Luz, etc., sugerimos o "Morro do Afrânio", onde o aclave é mais suave. No alto desta Serra, em tempo de chuvas, forma-se uma lagoa com boa frequência de marrecas e porco-do-mato (Deve-se ter cuidado com os carrapatos).

Gericinó — O melhor itinerário é o que sai da Chatuba (Mesquita), entretanto, a do K-11, passando pela represa Epaminondas Ramos, oferece quadros de rara beleza. Neste roteiro, passando-se pela "casa de pedra", chega-se ao Clube de Campo D. Felipe (outrora propriedade do Conde Modesto Leal). Pássaros canoros e orquídeas (a da espécie "Bifrenaria inodora" é nativa da Serra do Mar), estariam aqueles que ali vão buscar momentos de paz e encantamento.

E' o ponto, do Município, cujo clima se aproxima, e em certas épocas é superior ao de Petrópolis. Mesmo durante o mais inclemente verão, a temperatura no "D. Felipe" é amena, fresca e perfumada.

Pedra da Contenda — entre as Serras de Madureira e Gericinó, encontra-se a Pedra da Contenda que por sua privilegiada situação, oferece um dos melhores pontos para amplo panorama da cidade.

COMUNICAÇÕES RODOVIÁRIAS

Possuindo boas estradas de rodagem, o Município é servido internamente por 39 linhas regulares, além de 8 intermunicipais e 13 de percursos interestaduais, ligando-se a quase todos os municípios fluminenses e aos Estados da Guanabara, São Paulo, Minas Gerais, Espírito Santo e outros.

No cadastro da Inspetoria de Trânsito constam 3.631 automóveis, 1.210 caminhões, 612 ônibus e 1.327 outros veículos.

Neste particular, convém salientar a grande importância da Rodovia Pres. Dutra, que colocou Nova Iguaçu no caminho de progresso dos grandes centros do Brasil.

Rod. Getúlio Moura

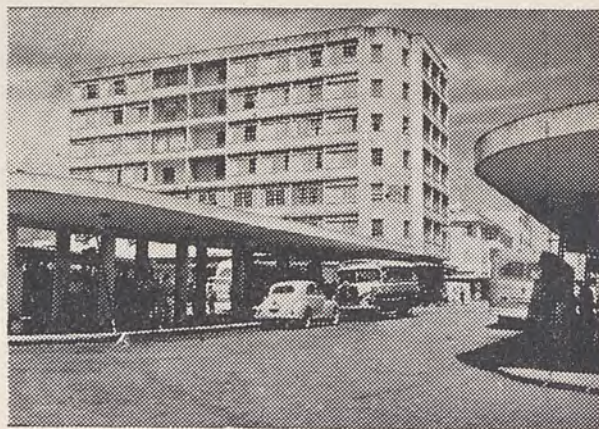

LIGAÇÕES DO MUNICÍPIO COM AS CIDADES VIZINHAS, MEIOS DE TRANSPORTE, TEMPO MÁXIMO DE VIAGEM:

Duque de Caxias:

	Km	Transp.	Tempo/Hora
(via Nilópolis)	22	ônibus	1,00
(via Lote 15)	30	"	1,15
(via Vilar dos Teles)	17	"	0,50
(via S. João de Meriti) . . .	20	"	0,50

Itaguaí

(via Marapicu)	45	"	1,00
(via Belvedere)	55	"	1,00
(via Deodoro)	57	EFCB	1,35

Miguel Pereira:

(via Pres. Dutra)	73	ônibus	2,15
(via Japeri)	65	EFCB e EFL	2,15

Nilópolis	6,5	ônibus e trem	0,10
---------------------	-----	---------------	------

Paracambi (via Belvedere) .	44	ônibus	1,00
-----------------------------	----	--------	------

S. João de Meriti:

(via Belford Roxo)	12	"	0,20
(via Nilópolis)	12,5	"	0,35
(via Mesquita)	12,5	"	0,35
(via Pres. Dutra)	10	"	0,20

Vassouras:

(via Belvedere)	84	ônibus	1,30
(via Gov. Portela)	113	EFCB	3,30

Guanabara:

(via Pres. Dutra)	35	ônibus	1,00
(via Nilópolis)	42	ônibus	1,20

Niterói:

(via Magé)	110,5	ônibus	2,10
(via Pres. Dutra)	41	ônibus/barca	2,00
(via Nilópolis)	48	ônibus/barca	2,15

Ligação com Brasília:

(via Rio-Petrópolis)	1.198	ônibus	20,00
(via S. Paulo/Rib. Preto)	1.523	ônibus	25,30
(via S. Paulo/Rib. Preto/Uberlândia/Uberaba)	1.612	ônibus	27,00

**DISTANCIAS DA SEDE DO MUNICÍPIO A DISTRITOS, BAIRROS
E POVOAÇÕES:**

Comendador Soares. . .	4.387m
Austin	9.124m
Prata	4.000m
Andrade Araújo	5.000m
Caioaba	5.000m
Ambai	5.000m
Santa Rita	9.000m
Aíva	11.500m
Desvio Amaral	14.000m
Carlos Sampaio	17.000m
Miguel Couto	9.000m
Queimados	13.500m
Aljezur	22.000m
Rio Douro	23.500m
Cabuçu	11.000m
Marapicu	15.000m
Cava	16.000m
Cachoeira	20.000m
Adrianópolis	21.000m
Tinguá	28.000m
Barreira	24.000m
Iguaçu Velho	20.000m
Figueira	11.000m
Belford Roxo	7.000m
Areia Branca	7.500m
Heliópolis	6.500m
Itaipu	6.000m
Nova Aurora	10.500m
Babi	14.000m
São Bernardo	9.500m
São Bento	17.000m
Mesquita	3.400m
Rocha Sobrinho	5.000m
Japeri	26.400m
Eng.º Pedreira	19.500m
Jaceruba	34.000m
Teófilo Cunha	25.000m
Parque Estoril	22.000m
Saudade	22.000m

**DISTANCIAS (EM QUILOMETROS) DE NOVA IGUAÇU
AOS MUNICÍPIOS DE:**

Angra dos Reis	185	Niterói	104
Araruama	148	Nova Friburgo	150
Barra do Pirai	95	Paracambi	55
Barra Mansa	103	Parati	257
Bom Jardim	193	Paraíba do Sul	149
Bom J. Itabapoana	320	Paulo de Frontin	71
Cabo Frio	188	Petrópolis	52
Cach. de Macacu	127	Pirai	74
Cambuci	330	Porciúncula	359
Campos	340	Resende	137
Cantagalo	222	Rio Bonito	103
Carmo	200	Rio Claro	122
Casimiro de Abreu	156	Rio das Flôres	167
Conc. de Macabu	297	Saquarema	153
Cordeiro	198	Sta Maria Madalena	252
Duas Barras	227	Sto. Ant. Pádua	263
Duque de Caxias	36	S. Fidelis	303
Itaboraí	83	S. Gonçalo	96
Itaguaí	47	S. João da Barra	380
Itaocara	229	S. João de Meriti	12
Itaperuna	390	S. Pedro da Aldeia	175
Laje de Muriaé	370	S. Sebastião do Alto	231
Macaé	238	Sapucaia	156
Magé	53	Silva Jardim	133
Mangaratiba	83	Sumiduro	190
Maricá	111	Teresópolis	123
Mendes	78	Trajanos de Moraes	253
Miguel Pereira	95	Três Rios	162
Miracema	275	Valença	132
Natividade	345	Vassouras	97
Nilópolis	12	Volta Redonda	105

**Ligação com outros
Municípios e Estados:**

Aracaju	1.952
Belo Horizonte	498
Curitiba	830
Maceió	2.259
Porto Alegre	1.545
Recife	2.492
Salvador	1.669
São Paulo	422
Vitória	574

Visitas rápidas no centro urbano

Se Você não dispõe de muito tempo e quer apenas ver o Nova Iguaçu, em seu centro urbano, vá visitar:

- * Praça Santos Dumont (Pça. do Patronato)
- * Departamento de Serviços Públicos (antigo Mercado Municipal)
- * Catedral de Santo Antônio de Jacutinga
- * Igreja da Prata
- * Fazenda da Posse
- * Nova Iguaçu Country Club
- * Esporte Clube Iguaçu
- * Aéreo Clube
- * Forum Itabaiana
- * Col. Mun. Monteiro Lobato
- * Feirinha Filatélica, aos domingos pela manhã na Pça. Chopin.

CONHEÇA NOVA IGUAÇU

POVO E GOVÊRNO CONSTRUINDO O FUTURO

