

A Caixa Econômica distribuirá viveres e medicamentos aos pobres Serão eleitos, a 4 e 23 de dezembro próximo, os novos Conselheiros do Iguassú e Filhos

CHEGUEI, OUVI E ANOTEI...

LUIZ MAR

A sessão de segunda-feira, que levou pouco mais de três horas, esteve movimentada, tratando os vereadores de importantes problemas, como o do leite, que Guimarães trouxe a plenário e o debateu com a segurança que lhe permitiu o conhecimento sobre a matéria. Bassi, querendo colaborar com o líder udenista, apartou-o algumas vezes, mas encontrou o orador firme em sua posição, dominando os horizontes e, não raro, respondendo: "Isso já é de meu conhecimento; eu cheguei lá, sr. Vereador". Guimarães defendia, com unhas e dentes, a mamadeira para a criança, mas uma mamadeira com leite cru, vindo de granjas higiênicas, e não com leite pasteurizado nos entrepostos e vendido em carrinhos que dizem sempre muito a desejar...

Durante o discurso de Getúlio, que ficou a hora do expediente e foi até à ordem do dia, em explicação pessoal, Carmelita deu um aparte, que muito se comentou posteriormente. Defendia aquele vereador, ardorosamente, a Liga Camponesa e a posição dos comunistas — os verdadeiros representantes do povo. Ela quis saber "Venho apreciando o discurso de v. excia. com toda a atenção. Os comunistas são representantes do povo e nós outros não somos também?". Sem dúvida que eram também representantes do povo e deveriam ter orgulho disso, respondeu Getúlio, reconhecendo que, sem querer, ferira os brios de outros democratas ali presentes.

Em apêndice a Getúlio, Guimarães explicou que fora contra o fechamento do Partido Comunista, porque doutrina se combate em campo aberto, e era contra a cassação de mandatos. E Bassi então, que estava pensativo com a mão no rosto, falou: "Mas o grupo fascista, sr. Vereador, não compreende isso..."

Quando Bassi respondeu especialmente ao apêlo de Guimarães, no sentido de ele, Bassi, não trazer a plenário assuntos que eram debatidos em Câmaras mais altas, Getúlio pediu licença e disse: "No entanto, quando falávamos sobre a Liga Camponesa, o vereador Guimarães nos levou lá para a Rússia!". E o líder udenista rebateu prontamente, com surpresa geral: "Se fui na Rússia foi porque v. excia., antes, falou na Alemanha!". Santo Deus, quem estava com a palavra era Bassi...

Quase todos os vereadores queriam tomar parte na comissão, que visitaria a Liga Camponesa e verificaria as suas condições atuais. Por sugestão de Bassi, o presidente concordou que os líderes das bancadas indicassem os seus membros, desde que reservassem um lugar para ele. E Bassi, rindo: "V. excia. quer que o indique?". Mas o presidente já tinha feito a sua própria indicação. Guimarães, então, depois das indicações pedidas e udenista, se manifestou: "Falta indicar o da bancada comunista...". E Machado, retrucando: "E o da bancada fascista?". Mas foi inútil, não existiu ali, pelo visto, a bancada fascista...

Quarta-feira, Carmelita te-

vantou a lebre: o Regimento Interno não estava sendo obedecido nas comissões permanentes, que se reuniam sigilosamente, como que em conversa de família, e ela não via movimento de trabalho, não tinha conhecimento de nada. E explodiu mais o menos assim: "Isso é uma espécie de enfermidade, nobres colegas; precisamos prevenir para evitar, como, por exemplo, o assalto da tuberculose...". E Machado, virando-se para o lado contrário ao da oradora e estendendo a destra molemente: "Isso é lá com o dr. Luiz, que entende disso...". E era mesmo...

O minuto de silêncio em homenagem ao Dia da Bandeira, mesmo pedido por Jesus, não pegou; seria ele, na opinião de Bassi, uma homenagem mais adequada aos que já se foram desta para melhor.

Uma salva de palmas, calorosa, foi o que houve, homenagem e símbolo sagrado da Pátria, permitindo-se a manifestação de toda gente, inclusive do povo que enchia as galerias e do periodista bate-estaca! Muito bom, sr. Presidente!

O presidente Baroni, lá pelas tantas, passou a presidência a Manoel Afonso, iria atender a um chamado urgente. Saiu, mas voltou, não sei por que, em menos de cinco minutos, espantando deveras o vice-presidente, que olhou para ele por cima dos óculos e, muito sério, perguntou: "O que há, sr. Presidente?".

Na sessão de quinta-feira, cheia de acontecimentos interessantes, o sr. Manoel Afonso (Conclua na 2ª página)

Coisas do ensino

AURÉLIO LEMOS

II

Na primeira parte deste artigo, historiamos as jubes por que passaram os exames de admissão das Escolas Normais, nesse novo tentame de implantá-las no Brasil e faziamos-lo no inteiro conhecimento de causa. Pelo único exemplo nele exposto, ficou patenteado o intuito do Governo em diminuir o rigor que se manifestara quando das primeiras provas e pelo programa imposto e pelo julgamento, se bem que, tanto num como noutro caso, houvesse a mais leuavel das intenções. Mas, a finalidade agora visada, perfeitamente manifesta no novo programa, será alcançada? E o que contestamos, prevemo-lo e um único exemplo, bastará para prová-lo. Fiquemos no francês para estarmos mais à vontade.

Na prova de gramática foram escudados os seguintes temas: en e y; as suas respectivas modalidades e os seus varios empregos. Um e outro, quer na conversação corrente, (sobretudo aqui) quer num trecho literário, apresentamos os mais subidas dificuldades. Medindo bem as nossas palavras, garantimos serem precisas, a uma boa aluna brasileira, saindo do Ginasto, mais

CORREIO DA LAVOURA

Diretor-Gerente: AVELINO DE AZEREDO Fundador: SILVINO DE AZEREDO Diretor-Secretário: LUIZ DE AZEREDO ANO XXXI NOVA IGUAÇÚ (Estado do Rio), DOMINGO, 23 DE NOVEMBRO DE 1947 N. 1.601

SAUDE

AVLTON AZEREDO DA SILVEIRA

Entre as profissões chamadas liberais, uma que ressalta pela nobreza dos objetivos a que se propõe é a medicina. Lidando, via de regra, com o sofrimento alheio, o médico, muitas das vezes, vai além da função, por si só difícil, daquele que se aproxima de seu semelhante para curá-lo dos males do organismo alcançando as culminâncias do sacerdócio quando auxilia, aconselha e orienta seus clientes menos favorecidos e menos avisados.

Entretanto, dessas mesmas profissões liberais, talvez seja a medicina a que contribui com maior número de elementos para o anedotário profissional, com o qual se procura lançar o descredito sobre a eficiencia dos esculápios.

Segundo nos parece, a causa deste fato reside em dois outros fatos principais: em primeiro lugar, a falta de compreensão do leigo daquilo a que se propõe propriamente a medicina, e em segundo lugar, a existência no meio médico de indivíduos cuja lembrança só se volta para as alturas a que estão elevados pela natureza dos encargos que desempenham, quando estão fora desses mesmos encargos. Do trabalho, no entanto, se esquecem, esquecidos também de que, em assim fazendo, perdem o direito às prerrogativas que sómente ao verdadeiro médico se pode outorgar.

Este caso cabe ao próprio cliente solucionar, distinguindo-os. Seria inconcebível incorrer no erro de uma generalização precipitada.

No que se refere ao primeiro, achamos que se encontra profundamente enraizada a falsa noção de que a medicina tem por objetivo fundamental a cura das moléstias. Embora não haja ainda, como seria de desejar, uma larga difusão dos serviços de higiene, este seria o seu papel primordial, estabelecendo as condições para que o indivíduo e a sociedade possam viver saudavelmente em guarda contra a invasão das doenças.

Quando o médico visita um enfermo, enfrenta uma situação de emergência. Um organismo em crise, cremos — somos leigos — deve ser difícil de controlar. Prevenir é, pois, o essencial para manter o equilíbrio orgânico.

O Brasil aí está com vastíssimas terras por sonear e, dificultando o trabalho, um povo para curar. Só chegaremos ao fim de tão árdua jornada com muito esforço, muito trabalho e muita dedicação. Precisamos muito daqueles que creem de fato no sacerdócio. E punhamos mãos à obra que o tempo urge.

A LAPIS...

Congresso Odontológico

Silvino Silveira



Terão início no dia 1º de dezembro vindouro, em Belo Horizonte, as solenidades inaugurais do 3º Congresso Odontológico Brasileiro, sob os auspícios da Federação Odontológica Brasileira, presididas pelo dr. Pedro Paulo Penido, catedrático da Universidade de Minas Gerais e figura de extraordinário relevo do nosso mundo científico.

Esse certame, ansiosamente esperado, tem como principais finalidades a realização de demonstrações práticas e debater importantes teses em benefício da saúde do povo, com a evidenciação do progresso da Odontologia Brasileira.

O 3º Congresso estava marcado para o ano de 1942, não sendo levado a efeito por motivos imperiosos, entre os quais a participação direta do Brasil no conflito europeu.

O 1º Congresso Odontológico Brasileiro teve lugar na Capital Bandeirante, em 1938; o 2º foi realizado na Capital da República, em 1940, ambos constituindo invulgaros acontecimentos.

Ascedo a mais de dois mil o número de adesões recolhidas de varios pontos do País, em significativa espontaneidade para o maximo resceio do anunciado conclave. Será extraordinário o movimento da encantadora metropole das Alterosas, coincidindo com as grandes festas comemorativas do 50º aniversário de sua fundação.

Uma grande exposição Internacional de artigos dentários ocupará uma área de grandes dimensões. Os produtos, rigorosamente selecionados, serão exibidos em vitrines e armações artisticamente preparadas para esse objetivo.

A área já so encontra totalmente ocupada por firmas comerciais e industriais do Brasil e algumas do exterior concorrentes à exposição.

A alta administração da Estrada de Ferro Central do Brasil, atendendo à finalidade e à importancia do Congresso de Belo Horizonte, num gesto louvavel, concedeu 50% de redução na passagem dos congressistas. Têve igual gesto a conceituada empresa Aerovias do Brasil, proporcionando uma redução de 25% nos seus passantes sparelhos, de acordo com o convênio ultimamente firmado.

Essas medidas vitoriosas foram pleiteadas pela Comissão Regional do Distrito Federal, presididas pelos drs. Homero Coutinho e Ademair Alexandre, respectivamente, da Associação Brasileira de Odontologia e do Sindicato dos Odontologistas do Rio de Janeiro.

A realização do certame foi comunicada a todas as instituições classistas do Continente, sendo muito consideráveis o apoio e a solidariedade manifestadas à Comissão Central.

Deverão comparecer as entidades seguintes: Federação Dentaria Internacional, Federação Odontológica Latino-Americana, Associação Odontológica Argentina, Associação Odontológica Uruguaia, Associação Odontológica do Chile, Circulo Odontológico do Chile, Faculdade de Odontologia de Buenos Aires, Ministerio de Saude Publica Argentina (pelo seu Departamento de Odontologia Escolar e Social), prof. Juan Ubaldo Currua (presidente do 5º Congresso Odontológico Latino-Americano, a reunir-se em Buenos Aires, no ano vindouro).

Personalidades de relevo da Odontologia Continental, previamente convidadas, farão demonstrações práticas de Clínica, Cirurgia, Prótese, Ortodontia, Técnica Odontológica, Radiologia e Electricidade Odontológica, assuntos esses de grande interesse para os que so dedicam ao importante ramo da Medicina.

Todos os Ministerios e autoridades far-se-ão representar, pelos chefes ou membros dos respectivos serviços odontológicos, com a apresentação de trabalhos e comunicações, na justa compreensão da importancia do certame.

O programa científico social foi elaborado com o maximo capricho pela esforçada Comissão Organizadora.

No dia 8 de dezembro, haverá reunião dos presidentes e representantes das associações para tratar da reestruturação dos estatutos da Federação Odontológica Brasileira, eleição de sua nova diretoria e escolha da sede do Congresso, que deverá realizar-se em 1949.

EDIÇÃO DE HOJE: 6 PAGINAS Preço: Cr\$ 0,90

GRIPPE - NEURALGIAS - DORES EM GERAL CALMANTINA COMPRIMIDOS DE GIFFONI ACTUAM SEM DEPRIMIR O ORGANISMO FRANCISCO GIFFONI & CIA. - R. 1º DE MARÇO, 17 - RIO

VIDA SOCIAL

Noticias da...

(Conclusão da 3ª página)

DATAS INTIMAS

- Fizeram anos neste mês:
- 17, sr. João A. Sampaio Raunbeite;
- 17, jovem Raimundo Ferreira de Almeida;
- 18, sr. Onofre Sousa Santos;
- 18, sta. Marina Gonçalves da Silva;
- 18, menina Teresinha de Jesus, filha do sr. Lino R. Hermida e de d. Elizabeth Araujo Hermida;
- 19, menina Maria Aparecida, filha do sr. Moacir No guelra;
- 20, sr. Saul Torres;
- 20, d. Ermelinda Pinto de Araujo, esposa do sr. Belarmino do Araujo;
- 20, jovem Jorge da Costa Araujo;
- 21, menino Narciso, filho do sr. Nabor Fernandes e de d. Paulina Fernandes;
- 21, menino Delio, filho do sr. Marcelino dos Santos Fagundes e de d. Regina Costa Fagundes;
- 21, sta. Irene dos Santos;
- 22, sta. Léia Ribeiro de Castro;
- 22, sta. Djanira Chaves;
- 22, sr. Edmundo Bragante.
Fazem anos hoje:
- d. Hermengarda Alves;
- menino Hilton, filho do sr. Luiz Soma;
- sr. Azamor Giammattey;
- menina Ivani Ferreira Campar.

ANIVERSÁRIOS DE CASAMENTO

A 17 deste, fez anos o casal Osvaldo dos Santos-Julieta Pimenta dos Santos.

Também fez anos a 17 do corrente o casal Afonso Ribeiro-Arminia Ribeiro.

FALECIMENTO

Faleceu domingo último, no Hospital Radium, de Belo Horizonte, onde se achava internado, a sta. Maria José Alves Teixeira (Zéze), cunhada do sr. Lucio Tavares, e tia de nossa assinante Irene T. Tavares, residente em Nilópolis.

Torneio de voleibol

No Torneio Início Relampago de Voleibol para moças, a realizar-se no proximo domingo, em prosseguimento ás festas de aniversario do Iguassú, foram assim constituídas as seleções:

Vermelho, Arroxoadas, Preta e Verde, homenageando, respectivamente, os advogados, os cirurgiões-dentistas, os professores e os medicos do Município.

Cine Verde

HOJE - Jornais Nacional e da Fox; um desenho; o drama: "Galvota negra", com Arturo de Cordova e Joan Fontaine; e a continuação do filme em serie: "Segredo da ilha misteriosa".

AMANHÃ E TERÇA-FEIRA - Jornais Nacional e Paramount; José Mojica no drama: "Entre a cruz e a espada"; e Ruth Nelson e Darrinda Clifton no filme: "Elnora"; e a continuação do filme em serie: "Rainha da Selva".

QUARTA E QUINTA-FEIRA - Jornais Nacional e da Fox; "Ódio no coração", com Tyrone Power, Gene Tierney e George Sanders; e John Carradine e Osa Massen no filme: "Para-quebras negro".

SEXTA, SABADO E DOMINGO - Jornais Nacional e da Fox; um desenho; o drama: "Hiena dos mares", com Alan Ladd e Esther Fernandez; e a continuação do filme em serie.

Sessão de quarta-feira, dia 19

A sessão iniciou-se ás 20 hs. e 10', estando Santos ausente. Leitura da ata e sua aprovação. Depois de post... em discussão, foi aprovado o requerimento de Bassi e Getúlio, para se enviar á Camara um protesto contra a lei Ivo d'Aquino. A bancada da UDN, que é contra a cassação de mandatos, apresentou antes um substitutivo, no sentido de os líderes ali das bancadas se dirigirem aos seus colegas de partido na Camara e no Senado, apelando para que rejeitem a referida lei, pois considerava que tal apelo, feito á Camara, seria desrespeitoso. Foi rejeitado o substitutivo, votando, então, os sebanistas, juntamente com Juvenal e Otavio, contra o requerimento comunista Carmelita, com base no Regimento Interno, fez algumas perguntas sobre a atividade de certas comissões permanentes, que estavam se reunindo sigilosamente e prendendo materias além do prazo. Ela e o povo precisam conhecer a marcha dos trabalhos nessas comissões, que são da maxima importancia. A oradora sustentou debates com Guimarães e Machado, que defenderam suas comissões e explicaram como vinham cumprindo seu dever. Disse o presidente que ela teria os informes pedidos. Um requerimento de Alceblades, pedindo que o Prefeito providencie o calçamento da rua Barão do Tingüá, no trecho compreendido entre as ruas Lopes Trovão e Sebastião Lacerda Jesus depois de procurar saber por onde andava, um requerimento que fizera dias antes, pediu um minuto de silencio em homenagem ao Dia da Bandeira. Bassi achava mais expressivo uma salva de palmas, e Guimarães, conciliador, um minuto de silencio e uma salva de palmas. O presidente, então, decidiu: seria, e foi realmente com todos de pé, uma salva de palmas com a manifestação, também, das galerias.

Ciente da presença do deputado dr. José Brigagado Ferreira, o presidente nomeou Bassi e Guimarães para acompanhá-lo até o recinto, o que se verificou sob palmas. Machado encaminhou á Mesa os quatro primeiros pareceres dados pela Comissão de Constituição em materias mais urgentes, que lhe foram encaminhadas. Antes de se encerrar a sessão ás 21 hs., Bassi pediu que a secretaria numerasse as materias recebidas, e Carmelita quis noticias do seu requerimento, pedindo informações sobre os terrenos doados á Municipalidade.

Sessão de quinta-feira, dia 20

Teve inicio a sessão ás 20 hs., estando ausentes Getúlio, Passos e Baroni. Leitura da ata e sua aprovação, retificando-a, antes, Haddad. Leitura do expediente. Moção de agradecimento ao deputado Getúlio Moura, que concorrera, quando prefeito, para que agora fosse inaugurada a luz em Japeri. Apresentou a Schiavo e foi aprovada com discussão. A UDN declarou-se contra e Carmelita a favor. Bassi fez novo requerimento, solicitando o pronunciamento do Prefeito sobre a concessão do abono de Natal. E Haddad apresentou uma indicação para se agradecer o voto de congratulação da Camara de São João de Meriti.

Jesús apresentou um requerimento para que fosse enviado á Mesa da Camara dos Deputados um voto de desgardo, em virtude de a mesma ter proibido uma concentração operaria nas dependencias externas do Palacio Tiradentes. Falou Machado, debatendo o requerimento com Guimarães e Bassi. Votou se, e pediu se verificação de voto, sendo dado como aprovado. Foi á Mesa, então, uma declaração de voto dos possedistas. Falou Machado sobre as materias com os primeiros pareceres de sua comissão e já encaminhados a quem de direito pela Mesa. E Carmelita se absteve, sabendo que o memorial das professoras já fora encaminhado ao Prefeito antes de voltar-lhe as mãos. Nesse momento, Baroni assumiu a presidencia e tomou conhecimento das criticas duras que lhe fazia a cradora, havendo até pequeno incidente, quando a Mesa lhe reclamou contra os termos descorteses. Para terminar a historia, o citado memorial seria pedido de volta ao Prefeito para novos estudos. Antes de terminar a sessão ás 21 hs e 30', Juvenal pediu providencias, pois ainda continuava fechado o Posto de Higiene de Cava, prestando informações a respeito Baroni e Guimarães. Antes Carmelita tinha aprovado as palavras de Juvenal e feito uma sugestão para que protesta-se contra o descaso do Centro.

Sessão de sexta-feira, dia 21

Começou a sessão ás 20 hs. e 10', com a presença de todos os vereadores. Leitura da ata e sua aprovação, tendo falado sobre ela Guimarães, Manoel Afonso, Jesús, Otavio, Bassi, Carmelita e Machado, que pediu uma retificação sensacional: que a palavra «aprovado» fosse substituída por «rejeitado», com referencia ao requerimento de Jesús sobre o voto de desgardo á Mesa da Camara Federal, pois tinha prova documental de que fora realmente rejeitado. Votada essa retificação, verificou-se 8 x 8, desempatando o presidente a favor da rejeição. Leitura do expediente e suspensão da sessão, logo em seguida, a pedido de Guimarães para se receber o condignamento á Diretoria da Associação Rural. Seu presidente, o cel. Matos, saudou a Camara e, em nome desta, Machado agradeceu. A Casa, reaberta a sessão, concedeu, a pedido, 60 dias de licença a Manoel Afonso, e será convocado o suplente da UDN. Seguiu-se a leitura de um abaixo-assinado de moradores da Posse, com manifestação de Carmelita favoravel ás suas reivindicações; de um requerimento de Bassi pedindo ao Prefeito uma coletanea das leis em vigor; de um oficio do Promotor atendendo a um pedido da Camara, e de uma solicitação de Juvenal, para que seja colocada luz na localidade de Figueira. Guimarães pediu fosse marcada a nova reunião para segunda feira e, na ordem do dia, convidou todos os colegas que quisessem para assistirem á reunião da Comissão de Justiça. Em explicação pessoal falaram: Getúlio, que leu um manifesto lançado pela Frente Democrática e Anti-fascista local e pediu todos cetrassem fileiras em defesa da Constituição, Jesús, que, com base em artigo constitucional, fizera o seu requerimento, viato naquele instante, com surpresa, rejeitado por um matabarismo politico, apelou para que todos, com seu trabalho e dedicacão, evitassem o mau juizo que faziam sobre a Camara, provocando violentos apertes de Machado, que achou ofensivas á Casa as palavras de Jesús; Baroni, que desceu ao plenário

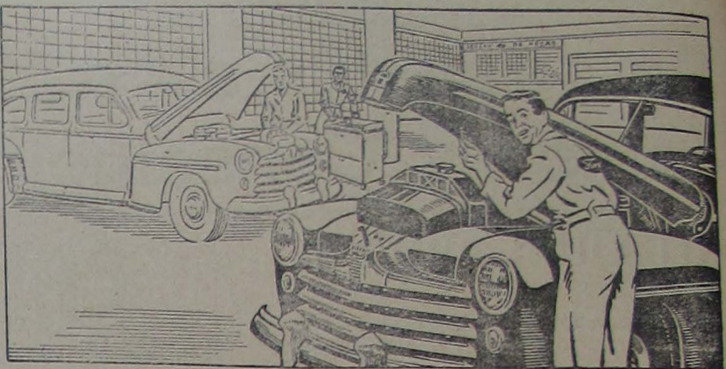

PROTEJA O VALOR DO SEU FORD trazendo-o periodicamente à nossa oficina!

O seu Ford representa um patrimônio que merece os melhores cuidados na sua conservação. E nós o conhecemos melhor do que ninguém. Temos a prática, a experiência e o equipamento de que ele necessita. Traga-nos o seu carro ou caminhão Ford para uma inspeção periódica. Aqui, ele se sentirá "em casa"... e o senhor também. Dispomos de mecânicos Ford es-

pecializados, usamos peças Ford legítimas, adotamos métodos aprovados pela Ford e utilizamos ferramentas especiais para Ford. Para melhor rendimento e maior duração, traga-nos o seu Ford para uma inspeção periódica

OUÇA MOMENTOS MUSICAIS FORD, ÀS 21.30 HORAS
AS 3as FEIRAS: Rádio Nacional, em ondas longas (980 kcs) e ondas curtas (30.86 m - 9.72) kcs.
AS 4as FEIRAS: Rádio Tupi, em ondas longas (1.045 kcs) e Rádio Difusora S. Paulo, em ondas longas (1.145 kcs) e curtas (49.22 m - 6.05 kcs - 25.5 m - 11.765 kcs).



NÓS CONHECEMOS MELHOR O SEU FORD!

Revendedor nesta cidade:

G. Argenta

Cheguei...

(Conclusão da 1ª página)

so estava no exercicio da presidencia, quando Carmelita interveio contra a Mesa, que, não lhe dando as luzes necessarias, teria deixado que ela ficasse no escuro, e também o memorial de reivindicação das professoras, o qual estava esperando ansiosamente para dar o seu parecer e, no entanto, já tinha sido encaminhado ao sr. Prefeito. Era uma situação dificil para Manoel Afonso, recebendo o que não encomendado. Mas, por Deus, apareceu na hora H o presidente Baroni, e ele desceu precipitadamente daquelas alturas, que lhe davam como que vertigens...

Houve, depois, um pequeno

para justificar o seu voto de desempate, dado ante uma prova cabal de que um requerimento fora devidamente aprovado, e lamentou e rebateu as expressões de Jesús; Haddad, que deu suas boas impressões sobre a visita que fizera ao Hospital e também á Maternidade em construção; Manoel Afonso, que reconheceu a vitória do PSD, na sessão anterior, e se despediu de dos seus colegas; Machado que, com referencia á oração de Jesús, apelou para que trabalhassem todos e não fizessem demagogia, criticando antes impiedosamente o vice-presidente quando das vezes em que fora chamado a dirigir os trabalhos da Casa; Guimarães que, citando as impressões de Haddad, impressões de um leigo na materia, convidou seus colegas para visitarem juntos o Hospital, examinando-lhe bem o miolo, vencendo a proposta de Haddad para todos os vereadores fazerem essa visita ao Hospital; e finalmente Jesús que, contestando fosse um demagogo, disse tinham sido mal compreendidas suas palavras, não tivera intenção de ferir a Mesa, que vinha se conduzindo bem, e renovou o seu apelo para todos trabalharem a beneficio de Nova Iguassú.

A sessão terminou ás 22 hs e 30' E amanhã haverá outra.

Seja um rapaz elegante

Fazendo suas roupas só com

DARCY, ALFAIATE

Rua Marechal Floriano, 2363

Nova Iguassú

Estado do Rio

incidente entre Carmelita e o presidente Baroni Este quis esclarecer a vereadora e ela recusou. Quando precisasse de luzes pediria, agora desejava responder a um aparte de seu nobre colega Juvenal. Foi a tura de o presidente dizer que ela, levada por sua paixão na

defesa da causa das professoras, faltava com a devida cortesia ao dirigir-se á Mesa. Mas tudo terminou bem (O memorial seria pedido de volta ao sr. Prefeito.

Jesús, depois de ler uma nota publicada pela imprensa carioca, a respeito da proibição de quaisquer aglomerações de caráter politico nas dependencias externas da Câmara dos Deputados, apresentou um requerimento no sentido de se mandar um voto de desgardo á Mesa da Câmara pela medida que tomara, por achar anti-democrática.

Logo se viu que Jesús, provavelmente sem querer nem pensar, armou uma arapuca para apanhar o primeiro pássaro mais precipitado, como que dizendo: "Sai desta, desarmando-me se disso fores capaz!"

Que luta, meus amigos, que dificuldade tanto na discussão como na votação do citado requerimento! O resultado... ah, o resultado! - Os possedistas votaram contra o requerimento, ficando ao lado do seu chefe, o 2º Secretário da Mesa da Câmara dos Deputados, e o comunista presente votou a favor, coarente com Pedro Pomar (voto vencido), do secretário do Mesa no Palacio Tiradentes.

No dia seguinte, em que a discussão agitou de novo o plenário, o fato se repetiu.

Dr. Alfredo Soares CLINICA DE CRIANÇAS

CONSULTORIO: Rua Marechal Floriano, 1950 - Tel. 132

2ª, 3ª, 4ª, e 6ª, - Sabado das 15 ás 17 horas

RESIDENCIA: Rua Antonio Carlos, 145 - Tel. 288

Cursos livres conferindo certificado

Protese dentaria, Enformes ou Enfermeira, Parloira, Contador, Enfermeiro veterinario, Praticos de agricultura e de higiene. - Informações por carta ou pessoalmente, das 12 ás 14 horas, com o sr. A. da Silva

AV. SANTO DUMONT, 26 (Antigo)

Noticias da CAMARA MUNICIPAL

Sessão de segunda-feira, dia 17

Início da sessão às 20 hs. e 5'. Ausente Almeida. Schlavo foi convidado para 2º secretário. Leitura da ata e sua aprovação com retificação de Machado. Leitura do expediente e de ofícios do Poder Executivo em resposta a Bassi.

Soares de Melo apresentou e foi considerado objeto de deliberação, um projeto para isentar de taxas certa classe de bicicletas. Carmelita pediu e conseguiu que se consignasse em ata um voto de congratulações ao E. C. Iguassú pelo seu aniversário, e Jesus, que se oficiasse ao diretor do Dep. Nac. de Obras e Saneamento sobre a necessidade da limpeza de um canal em Belford Roxo.

Jesus levantou uma questão de ordem sobre a permanência de pessoas estranhas no recinto sem previo convite, explicando o presidente que ali estava um suplente de vereador, que podia ficar no recinto, porém sem manifestar-se. Bassi e Gottepp pediram então, respectivamente, por Isaac Barroso e Valter da Silva Freltas.

Guimarães trouxe a debate um problema de importância para a população: a venda do leite cru e pasteurizado, fazendo, como medico e funcionario do Centro de Saúde, um historico sobre o assunto. Diferenciando o leite cru, fiscalizado em grandes, e solicitou que se nomeasse uma comissão para estudar e resolver o problema. Guimarães sustentou debates como senhor da matéria. Também o presidente, ocupando a tribuna, leu uma carta a ele dirigida pela Cooperativa de Laticínios local, pedindo-lhe a defesa da classe, acrescentando e exclamando que estava estudando com todo o interesse o problema do leite. Causou o debate boa impressão a Machado, cujo partido ainda não apresentara trabalho a respeito por falta de um elemento que conhecesse tecnicamente a matéria. Mas está interessado em sua discussão, devendo resolver-se o problema em defesa da população, mas sem prejuizo para os pecuaristas.

Gottepp, que ouvira com atenção os debates sobre o caso do leite e deu o pouco que sabia em colaboração, incluiu um longo discurso, que concluiria na ordem do dia, em explicação pessoal, sobre a Liga Camponesa, o que ela tem produzido e o que se precisa fazer para amparar os homens do campo, os que cuidam da terra para que haja sempre produção suficiente. Gottepp respondeu a inumeros apertes no decorrer de sua oração.

Carmelita comunicou que, em sua comissão, não havia recebido nenhuma materia e Bassi leu o seu parecer sobre a Mensagem nº 3 do sr. Prefeito, encaminhando-a à Comissão de Constituição, Justiça e Redação.

Entrou no recinto, a pedido de Gottepp, o deputado José Manhães, acompanhado de Reis e Soares de Melo.

Bassi falou sobre a politica nacional e leu um documento dirigido por Luiz Carlos Prestes ao povo brasileiro, no sentido da defesa da democracia e da Constituição, da luta contra o fascismo e a tirania.

Entrou no recinto, também a pedido de Gottepp, o prefeito de São João de Meriti, dr. José dos Campos Manhães, que, saudado por Carmelita e Jesus, agradeceu em breve interrupção da ordem do dia.

Guimarães, embora não negando o direito de os vereadores abordarem qualquer assunto, fez um apelo a Bassi para não tratar do que vinha sendo discutido em Camaras mais altas. Achava que assim se desviava a atenção dos problemas do Município, os quais mais de perto nos interessam. Bassi depois responderia a Guimarães, dizendo que nenhum problema discutido em outras Camaras deixava também de nos interessar.

A sessão foi suspensa para serem recebidas duas dezenas de membros da Liga Camponesa, que trouxeram um abaixo-assinado pedindo o apoio da Camara. Para estudar as condições da Liga nomeou-se uma comissão composta de Baroni, Otavio, Jesus, Reis e Gottepp.

Encerrou-se a sessão às 23 hs. menos 13', ficando uma moção contra a cassação de mandatos para se discutir depois

Sessão de terça-feira, dia 18

Início da sessão às 20 hs e 7'. Ausentes Haddad, Juvenal e Santos. Leitura da ata e sua aprovação, com retificações de Guimarães, Gottepp, Carmelita, Machado e Jesus. Leitura do expediente, inclusive um ofício do secretário do Prefeito.

A discussão do protesto contra a lei Ivo d'Aquino ficou adiada, a requerimento de Machado. — Requerimentos de Reis, Bassi e Passos para se officiar ao Prefeito, pedindo-lhe providencias para a limpeza publica em Queimados, e varias informaçoes sobre ferias dos funcionarios e andamento de processos.

Antes de se encerrar a sessão, que durou meia hora, Carmelita quis saber se o requerimento de Bassi sobre o abono de Natal tinha sido respondido pelo Prefeito e por que o projeto do Regimento Interno não fora ainda posto em votação, tendo Guimarães comunicado que já dera seu parecer e ia encaminhá-lo ao canal competente. E Bassi pediu fosse incluído em ata o documento que lera na sessão anterior, assinado por Prestes, e também censurou a marasmodia da secretaria no encaminhamento dos pedidos de informação, dando o secretário e o proprio presidente explicações satisfactorias.

(Conclue na 2ª página)

Posto de Serviço Automobilístico
"ESSO"

Oficina mecanica, Borracheiro, Eletricista, Pintura Duco, Capoteiro, Boxes de lubrificação, Peças e acessórios, Pneus, Camaras de ar e Baterias.

Monteiro dos Santos & Cia.

Revendadores da Standard Oil Company of Brazil
Rua Marechal Floriano, 2422—Tel. 83
Nova Iguassú E. do Rio

Rádios

PHILCO

431
806
350 (Portátil)

R. C. A.

Radiola

EMERSON

540
543

GAROD

Commodor:
Caucho
Playmate
Eletrola

OUTRAS MARCAS

Geladeira Philco

BICICLETAS

Casa Laura

DEPARTAMENTO DE RADIOS

Rua Getulio Vargas, 2
NOVA IGUAUSSU - E. DO RIO

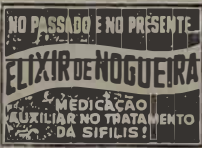

Indicador
Comercial
Farmacia

Farmacia e Drogeria Central—
Rua Marechal Floriano, 2194.
Tel. 16 — Nova Iguassú. Depo-
sitario dos Produtos Seabrina e
Victory. Farmaceutico A. P.
Guimarães Victory.

Casas Funerarias

Casa Santo Antonio — Ser-
vico Funerario — Gullhermina
Ferreira da Silva. Rua Mare-
chal Floriano, 2018. Tel. 86 —
Nova Iguassú.

Casa São Sebastião—Calções
e cordões — Osvaldo J. dos San-
tos. Av. Nilo Peçanha, 39. Tel.
283 — Nova Iguassú.

Diversos

Altivo Ribeiro — Agrimensor
— Levantamentos topograficos
Planos urbanização e lotemen-
tos. — Rua Rita Gonçalves, 459
— Nova Iguassú

Delfim Pereira Montenegro —
Construtor. Av. Santos Dumont,
626 — Telefone, 69 — Nova
Iguassú.

S. M. Torraca — Copias e pa-
péis heliograficos R. Uruguai-
na, 112-1º and. Fones: 23-4968
23-2663 e 43 8826.

Fotografia Iguassú — Laura
de Oliveira. Chamados a domi-
cilio. Telefone, 146 — Nova
Iguassú.

Mandioca e pipim — Com-
pra se qualquer quantidade, 2
rua S. Sebastião, 1695 (fundos)
Belford Roxo—Estado do Rio,

Em cada refrigerador
Frigidaire

da
GENERAL MOTORS

está a experiência de 28 anos
de liderança em refrigeração!

Cada refrigerador garantido pela marca Frigidaire está implicitamente garantido também pela General Motors! Em seu proveito, desfrute desta dupla garantia... escolha um Frigidaire—desde 1918 o pioneiro e líder da refrigeração!

FRIGIDAIRE - MARCA EXCLUSIVA DA GENERAL MOTORS

Concessionário Frigidaire em Nova Iguassú:
JOÃO R. CARDOZO
Trav. 13 de Março, 48

Farmacias de plantão

Farmacia S. Geraldo—Rua
Marechal Floriano, 2228.
Telefone, 131.

Farmacia São Daniel Ltda.
— Rua Bernardino Melo,
1717 — Tel. 183.

Mamão

A Fabrica Delrio compra
quaisquer quantidades de
mamão tirado de vez.
Pagamento de acordo com a
qualidade da fruta.

RADIOTÉCNICA MOREIRA é a mais
antiga oficina e casa de radicos especializada, e
maném um moderno e bem montado laboratorio,
para montagens, reformas e conserto de qualquer apare-
lho de alta precisão, com garantia e preço modico.
PRAÇA 14 DE DEZEMBRO, 32, TEL. 127.

Oficina Mecânica Iguassú

Conserto e reforma geral de automóveis e ca-
minhões. — Solda-se a oxigênio. — Adaptação de
freios hidraulicos a qualquer tipo de carro.
DUCCINI & FRANCO
R. Marechal Floriano, 2376—NOVA IGUAUSSU—E. do Rio

"LOJAS LA CAVA"

**STEWART
WARNER**

Rádios

AM FM TELEVISION

R-1951

Refrigeração • Instalações ele-
tricas comerciais, industriais e do-
mestica. Oficina de consertos de
geladeiras.

Singer • Maquinas de costura
novas, portateis, electricas e de
mão, de pé - oleo, agulhas, peças
e acessórios Singer.

Rádios, bicicletas e apa-
relhos eletricos

Vendas a prestações sem fiador

J. LA CAVA

R. Marechal Floriano Peixoto, 2399
Nova Iguassú Estado do Rio

Uma instituição benemerita

A "Sociedade de Auxílios e Beneficências Estrela" (S.A.B.E.) é uma instituição particular benemerita, única no gênero na América do Sul, no seu extenso programa de socorros mútuos proporcionados a milhares de consocios.

Os seus principais serviços: médico, dentário, jurídico, funerário, inclusive internação em casa de saúde e maternidade, e estão incalculáveis benefícios às classes necessitadas, já com ampliação pelos Estados do Rio de Janeiro, Minas Gerais e São Paulo.

A sua sede central, à rua Carolina Meyer n. 29, no Distrito Federal, dispõe de amplos e eficientes consultórios clínicos e odontológicos, com moderno aparelho de Raios X e oficina de prótese.

Sábado, 15 do corrente, na Agência de Duque de Caxias, à rua Chaco n. 29, teve lugar a solene inauguração do retrato do sr. Othon de Carvalho Menezes, seu dinâmico presidente, seguindo-se farta mesa de doces e líquidos finos. Foi adquirido um lote de terreno à av. Getúlio Vargas, medindo 16 x 32, para a construção da sede própria da agência.

Compareceram à solenidade todos os diretores da SABE, inclusive socios e funcionarios administrativos. O Serviço Odontológico esteve representado pelos Drs. Inácio Galvão e Marina Margarida Maxnuk.

O sr. Manoel Pereira Gomes, operoso diretor da Agência, o dr. Salomão Metreles, chefe da clinica médica, e as auxiliares stas. Dinair Garcia Ferreira, Maria de Lourdes dos Santos Vieira Pinto e Deosadina Cabral cumularam os presentes com as mais calvantes gentilezas.

O CORREIO DA LAVOURA se fez representar.

COMARCA DE NOVA IGUASSÚ

EDITAL

Pelo presente, com o prazo de 10 dias e publicação por 3 vezes, faço saber a quem interessar possa que, por Custodio Domingues Corrêa e sua mulher Aurora Graça Corrêa, foi dada entrada neste cartório do uma planta de reforma do parto do "Bairro da Luz", sendo acompanhada do respectivo memorial, de cujo edital expedido em 27 do mês p.p., por inadvertência, deixaram de figurar os lotes n.ºs. seis (6) e dez (10), aqui se com frente para a rua Luiz Tomaz e este para a rua Humberto de Campos, cada um com 17ms. x 32ms., ou 544 ms. 2; o qual se lê quadra 16 leia-se quadra 18, porque a 16 não se freu alteração, mas sim a 18. Para constar fiz este edital que fica como parto integrante daquele. Eu, *Henrique Duque Estrada Meyer*, Oficial, o subscreevo o asino. Nova Iguaçu, 4 de novembro de 1947. *Henrique Duque Estrada Meyer*. — Oficial da 1ª Circunscrição do Registro de Imóveis. 3-3

Dr. Carvalho de Rezende

MÉDICO OCULISTA

Consultorio:

Rua Uruguaiana, 136 sob.

Fone, 43 8341 — Rio de Janeiro

HORARIO: 8,30 as 11,30 e 14,00 as 17,30

Seguro de vida

Acidentes Pessoais e do Trabalho, Fogo, Automóveis, Fidelidade.

Roberto Cabral

Corretor Oficial

R. Governador Portela, 314
Telefone, 418

J. VIEIRA & Cia.

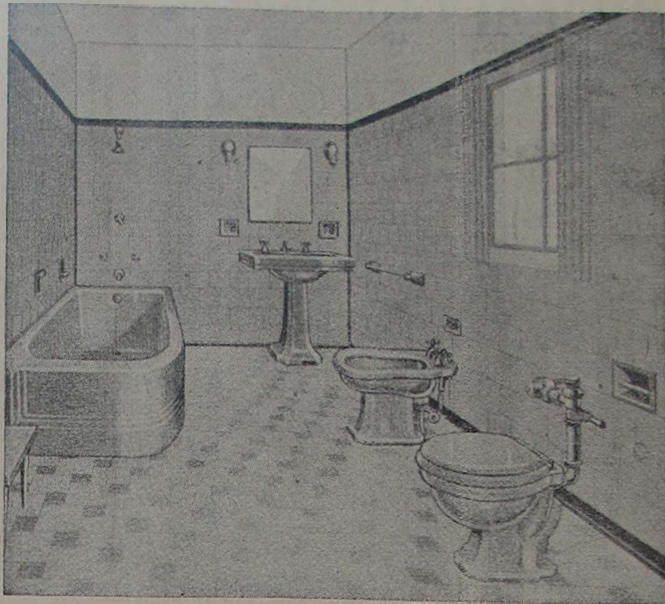

Aparelhos sanitarios — Azulejos — Mosaicos — Ladrilhos hidraulicos B R C.

Cerâmicas: "São Caetano" e "C C B" — Filtros — Metais — Fogões e fogareiros elétricos "Rei" — Fogões — Chuveiros.

Ventiladores — Lampadas — Materiais para instalações elétricas e hidraulicas.

LOJA E ESCRITORIO:

Rua Marechal Floriano, 2191 — Tel. 263

DEPOSITO:

R. Marechal Floriano, 2243—Nova Iguaçu—E. do Rio

Raul Antonio da Silva Junior

DESPACHANTE MUNICIPAL

Trata-se de Escritas, Contratos, Distratos, Escrituras, Plantas, Loteamentos, etc.

ESCRITORIO:
R. Mal. Floriano, 2126—Fone 249
ao lado da Prefeitura

RESIDENCIA:
Rua 5 de Julho, 89
Nova Iguaçu—E. do Rio

Agencia Chevrolet Iguassú

Peças e Acessorios em Geral
Concessionária dos produtos da General Motors do Brasil e distribuidora das Geladeiras Frigidare Pneu e Camaras de todas as marcas. — Oficina mecanica a cargo de técnicos competentes.
PRODUTOS MOBILOIL INSETICIDAS SHELL TOX
João R. Cardozo
Representante da Shell Mex Brazil Lte.
Rua 13 de Março, 48 — Tel. 272
NOVA IGUASSÚ E. DO RIO

COLITES?

Diarréas, má digestão, catarros dos intestinos, flatulencia, falta de appetite? A LUNGACIBA como um poderoso tônico amargo, ativa o órgão digestivo, combatendo as diarréas, o catarro intestinal e estimulando o appetite.

É UM DOS PRODUTOS MAIS PROCURADOS DA

FLORA MEDICINAL

J. Monteiro da Silva & Cia.

RUA 7 DE SETEMBRO, 193/195 — RIO DE JANEIRO
Vende-se em todas as drogarias e farmacias

(Lic. pelo D. N. S. P. scb o n. 10 em 9-1-1918)

COLABORE com o Circulo de Pais e Professores das Escolas Reunidas de Nova Iguaçu na organização do Natal da Criança Pobre de nossa cidade.

Nelson Trigueiro
Despachante Municipal

Av. Nilo Peçanha, 23 (Edifício Nice)-4º andar, sala 7—Tel. 277
Nova Iguaçu — E. do Rio

LATICINIOS IVAM MATOS

Grande deposito de queijos de todas as qualidades, recebidos diretamente do Sul de Minas.

Entregas rapidas a domicilio

Rua Marechal Floriano, 2395 - N. Iguaçu

Casa Laura

Nos seus 2 Departamentos:

Rádios — Móveis

Apresenta o mais variado sortimento de todos os artigos de qualidade garantida.

Móveis
Tapetes
Colchões
Geladeiras
Rádios
Bicicletas

R. Bernardino Melo, 1985

ESQ. DE GETULIO VARGAS, 2
TEL. 264—Nova Iguaçu

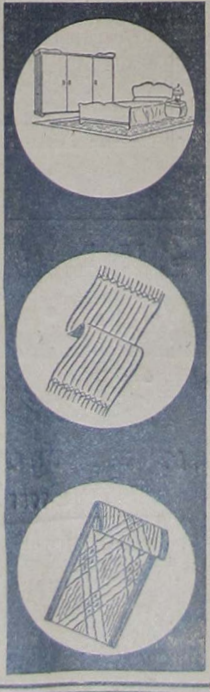

INDICADOR Profissional

Medico

Dr. Pedro Regina Sobrinho — Médico operador Partos. — Consultas diárias das 8 às 16 hs. — R. Bernardino Melo, 1763 Tel. 284 — Nova Iguaçu.

Advogados

Dr. Paulo Machado—Advogado — R. Getulio Vargas, 87. Fone: 282. — Nova Iguaçu.

Dr. José Basilio da Silva Junior — Advogado — Escritorio: Rua da Quitanda, 50, 1º andar. S. I. Tel. 43 6542.

Dr. A. Martins Pereira. — Itens: Agência: R. Marechal Floriano, 2057 — Sobrado, diariamente. Nova Iguaçu.

Dr. Antonio Ciani—Advogado. Rua Marechal Floriano, 2039 — Tel. 226 — Nova Iguaçu. — Rua Quitanda, 19— Tel. 22-4693 Rio de Janeiro.

Tabelião

Cartorio do 2º Ofício de Notas — João Bittencourt Filho—Oficial do Registro de Títulos e Documentos. Comarca de Duque de Caxias — E. do Rio.

Dentistas

Luiz Gonçalves — Cirurgião Dentista — Diariamente das 8 às 18 horas. Rua Bernardino Melo n. 2139. Telefone, 314. Nova Iguaçu.

Dr. Pedro Santiago Coscia — Cirurgião Dentista. Raio X—(Edifício Ouvidor). Rua Ouvidor, 169, 8º andar, sala 811. Telefone, 43-6503 — Rio.

RUBEM SILVA — Cirurgião-dentista. — Rua 13 de Maio, 23 — 5º and., Sala 503 — Edifício Dark—Rio.

Despachantes

Escritorio Técnico Comercial— Santos Netto e Irmão (Contadores e Despachantes). Serviços comerciais em geral. Rua dr. Getulio Vargas, 22. Tel. 208 — Nova Iguaçu.

Cid do Couto Pereira — Despachante oficial junto à Recebedoria. Esc. Av. Nilo Peçanha, 54. Tel. 234 — Res.: av. Santos Dumont, 326.

Marinho Magalhães — Despachante Oficial da Policia. Trata de todo serviço administrativo desta repartição. Rua dr. Getulio Vargas, 52. Tel. 316 — Nova Iguaçu.

CONSTRUTORES

João Simonato — Construtor licenciado. — Encarrega-se de construções e reconstruções em geral e sub administração — Res.: Rua Marechal Floriano, 2036 — Casa II — Nova Iguaçu.

Roberto Baroni Soares—Construtor licenciado no Município de Duque de Caxias. Residente em Nova Iguaçu à rua Edmundo Soares, 304.

FRACOS e ANÊMICOS
TOMEM
Vinho Cerveolado
"SILVEIRA"
Grande Tônico

Domingo, 23—XI—1947
Prefeitura de Nova Iguaçu
DESPACHOS DO DE ADM
10.480, Albano Pinto
10.481, João Brito
10.482, Antonio
10.483, Antonio
10.484, Antonio
10.485, Antonio
10.486, Antonio
10.487, Antonio
10.488, Antonio
10.489, Antonio
10.490, Antonio
10.491, Antonio
10.492, Antonio
10.493, Antonio
10.494, Antonio
10.495, Antonio
10.496, Antonio
10.497, Antonio
10.498, Antonio
10.499, Antonio
10.500, Antonio

Prefeitura Municipal de Nova Iguaçu

DESPACHOS DO PREFEITO MUNICIPAL

10.460, Albano Pinto Faustino; 10.598, Jaci Mariano Pereira: Ateste-se.

DESPACHOS DO CHEFE DA DIVISÃO DE ADMINISTRAÇÃO

10.303, João Batista Chagas: Satisfaça a exigência do dr. Procurador. 10.326, Antonio Nunes Monteiro; 9605, Emanuel Monteiro dos Santos; 8501/46 e 10.348, Antonio dos Reis; 10.243, Oscar Pereira Gomes; 5884, Jurema Guimarães da Silva: Certificuem-se. 10.277, Antonio Joaquim Gomes; 10.414, Antenor Braz; 10.361, Eneides Ferreira Campos; 10.360, Noel Pinto de Lima; 10.358, Silvio Gomes Pereira; 10.359, Almerinda Gomes de Almeida; 10.386, Maria José de Andrade; 10.450, Vitorio Avelino Soares; 10.362, Pedro Luiz Fernandes: Compareçam para prestar esclarecimentos. 10.201, Manoel Francisco da Silva; 10.465, Benjamin Alves Teixeira; 10.434, Raul Antonio da Silva Junior; 9748 e 9749, José Esteves Cardoso; 10.346, Nicenor Gonçalves Pereira; 10.595, Sebastiana Dantas Ambrosi; 10.605, Cia. Predial SJA; 10.604, João Vieira de Oliveira; 9261, Antonio de Oliveira Carvalho; 10.388, Renato Soares Monteiro; 10.442, Paulo Rangel de Azeredo Coutinho; 10.607-A, João Pestana; 10.300, Silvino Pimenta de Moraes; 10.322, José Tinoco de Sousa; 10.546, José Barbosa Braga; 10.473, Jorge Borghi; 10.594, Antonio Botelho; 10.475, Eduardo Mendes de Novais; 10.324, Caixa de A. e P. dos S. Públicos do Distrito Federal; 10.180, José Teixeira: Qitem-se preliminarmente.

DESPACHOS DO CHEFE DA DIVISÃO DE FAZENDA

10.077, Virgilio Ferreira de Sousa: Arbitro em Cr\$ 551.00 e valor locativo mensal do predio em questão. 10.008, Manoel Vicente da Silva: Arbitro em Cr\$ 200,00 o valor locativo mensal do predio em questão. 9615/45, Oscar Pereira Gomes; 7871, José Joaquim da Silva; 10.140, Sebastião Vaz da Silva e outro; 10.151, Valentim Cirilo Rabelo; 9374, Olinto Silva; 10.168, Antonio dos Santos; 10.173, Antonio da Silva Lemos: Transfiram-se. 10.478, Organização T. Imobiliária Otimo; 9731, Luciano Medeiros; 9962, Raimundo Barbosa de Araujo; 10.353, Henrique Alves de Magalhães: Conceda-se. 10.233, Manoel Pereira da Silva e outro: Requeiram à P. M. de Nilopolis. 9762, Emilio Huglin: Conceda-se. 10.252/42, José Pinto da Mota: Compareça para esclarecimentos. 9257, Aldim Nogueira Penido: Quite-se. 10.202, Etelevina Maria da Silva: Junte a escritura territorial.

DESPACHOS DO CHEFE DA DIVISÃO DE ENGENHARIA

10.249, Luiz Felipe da Gama; 9694, Maria de Sousa Araujo; 9637, Otavio Antunes Filho; 8783, Esteves Rodrigues: Defiro. 10.447, Sociedade T. C. Sotrec Ltda.; 9390, José Lopes Pinheiro; 10.167, Inacia Wotanga Gonçalves Pires; 9713, Paulo Ferreira da Silva; 9934, Alice Correa; 9904, Francisco Machado Lourenço; 4647, José Rodrigues dos Santos; 10.246, Arlindo dos Santos; 10.384, Nicenor Gonçalves Pereira; 10.134, Oto Francisco de Paula; 9936, Laureano Dias dos Santos: Em exigência.

DESPACHOS DO CHEFE DA DIVISÃO DA INSPETORIA DE RENDAS

10.397, Carlos Antunes Braga; 10.327, Cláudio da Mota Lima; 10.474, Antonio Mesquita Filho; 10.194, Manoel Rodrigues da Silva; 10.602, Antonio Micho Filho: Em exigência.

Nova Garotinha

Restaurante CAFE E BAR
de primeira ordem
Petisqueiras á portuguesa
Bebidas de todas as qualidades



Almeida & Cia. Ltda.

Rua Marechal Floriano Peixoto, 1988
NOVA IGUAÇU - Tel. 129 - E. DO RIO

Copias Fotostaticas

Atenção, senhores despachantes e advogados

Executai seus serviços de fotocopia com
ALMEIDA GUIMARÃES & CIA. LTDA.
á av. Nilo Peçanha, 23, 3º, salas 4 e 5
NOVA IGUAÇU E. DO RIO

Dr. Luiz Guimarães

CLÍNICA MÉDICA — CRIANÇAS
Residência: Av. Santos Dumont, 40
Telefone, 8

Dr. M. C. Florence

Doenças das senhoras — Pre-natal — Partos
Consultorio: Ed. Darke, Rua 13 de maio, 2º, 16º andar, salas 1633/84. 2ª, 4ª e 6ª, das 9 às 11 horas — RIO
Residência: Rua Bernardino Melo, 2055 — Telefone, 19

CONSULTORIO:

Rua 5 de Julho, 41 — Tel. 206

HORARIO:

(Diariamente)

Das 9 às 11 horas

Das 16 às 18 horas

Mário Guimarães | Fernando Nunes Brigagão

ADVOGADOS

ESCRITÓRIO: AV. NILO PEÇANHA, 23 (EDIFÍCIO NICE), 2º. ANDAR - SALA 6

HORARIO (Diariamente)

Das 9 às 10 horas

Das 11 às 12 horas

E. C. Iguaçu

RESUMO DOS ATOS DO SR.

PRESIDENTE:

a) — Incluir no quadro social, como contribuinte, João Mendel; e no Departamento Feminino, Vera Cruz Ribeiro; b) — conceder Carteira social a Lidia da Silva Mendel, Da da Silva Mendel e Maria da Conceição Fortes; c) — deferir o pedido do associado Marinho Magalhães; d) — tomar conhecimento e arquivar o ofício do Ginásio Santo Antonio e o Boletim Oficial da LID; e) — oficializar ao Atlético Clube Aliados, na forma do parecer da Direção de Esportes; f) — ceder a sede social ao Ginásio Leopoldo, nos proximos dias 12 e 13 do dezembro.

Nova Iguaçu, 12—XI—1947.

a) — Incluir no quadro social, como contribuintes, Pedro Cossenza, Laete Helcio Fonseca e Getulio Guimarães; b) — oficializar ao sr. Nelson Soares agradecendo os bons serviços prestados ao Clube; c) — oficializar em agradecimento ás felicitações enviadas ao Clube, á Camara Municipal de N. Iguaçu e á Superbal do Rio de Janeiro; d) — tomar conhecimento e arquivar os officios do Ginásio Leopoldo, Curso Iguaçu e Liga Iguaçuana de Desportos; e) — fazer realizar, em prosseguimento ao programa de aniversário, uma festa litero-artística, no proximo dia 23 (hoje), ás 20 horas.

Nova Iguaçu, 19—XI—1947.

ALTAIR G. LAVINAS

1º Secretário

CONVOCAÇÃO

O presidente do E. C. Iguaçu, usando da atribuição que lhe é conferida pelo artigo 60, letra "d" dos Estatutos em vigor, convoca, cumprindo o disposto no artigo 30 e seu parágrafo unico dos referidos Estatutos, para o dia 4 de dezembro, ás 20 horas, a assembléia geral ordinária, para

Ginásio Afranio Peixoto

SOB INSPEÇÃO FEDERAL

Mantém os cursos:

Jardim da Infancia, Primário, Admissão e Ginásial

Rua Afranio Peixoto - Tel. 50 - Nova Iguaçu - E. do Rio

AVISO

A Cooperativa Operaria de Mesquita Ltda convoca seus associados a se reunirem em Assembléia Geral Extraordinaria, no dia 6 de dezembro, em sua sede, sita á rua Cordura n. 1502, ás 20 horas, com qualquer numero de socios, para tratar da seguinte ordem do dia:

I) — Eleição de novo Tesoureiro e de um conselheiro para as vagas, respectivamente, dos srs. Luiz Nascimento da Costa e Pedro de Andrada; Lino. II) — Discussão sobre applicação do capital quot-emprestimo para construção do predio proprio. III) — Discussão e aprovação do Regulamento Interno.

Mesquita, 22 de novembro de 1947.
Antonio Cadette dos Santos
Presidente

Precisa-se, no Hotel Guarani, de um sereno, honesto, para vigia noturno, e de um rapozinho para serviços leves, sabendo ambos ler e escrever. Referências.

o fim de eleger o Conselho Deliberativo e seus Suplentes.

Nova Iguaçu, 19—XI—1947.
Fernando N. Brigagão Presidente

Dr. Eduardo Silva Junior

CIRURGIÃO-DENTISTA

CONSULTORIOS:

R. Bernardino Melo, 1763
Nova Iguaçu

R. Rodrigues Alves, 1307
Nilopolis

Oficina Mecânica

SOLDA ELÉTRICA E OXIGÊNIO

Serviço de tomo mecanico e plaina, consertos de máquinas em geral, reforma em motores de combustão interna, montagem e assentamento de máquinas de qualquer tipo.

Bittencourt & Alarcão Ltda.

Rua 13 de Maio, 23 - Tel. 136 - NOVA IGUAÇU - Est. do Rio

A Varanda de Nova Iguaçu

de Manoel Pereira Bernardes Jr.

Móveis de vime em geral, vassouras, espanadores, etc.

Rua Marechal Floriano, 2351. Tel. 67 - Nova Iguaçu - E. do Rio

Armazem Independencia

Matriz: Praça 14 de Dezembro, 84 - Tel. 424

Filiais: Rua Bernardino Melo, 1697, Tel. 409 - Rua Marechal Floriano, 2312,

Tel. 67 e Praça da Matriz, em Austin, Tel. 2

Conservas, bebidas nacionais e estrangeiras
Secos e molhados de primeira qualidade. — Ferragens, lenha e carvão
Entregas a domicilio — VENDAS A DINHEIRO

FRANCISCO BARONI & FILHA

Município de Nova Iguaçu

Estado do Rio



Um Produto da INTERNATIONAL HARVESTER

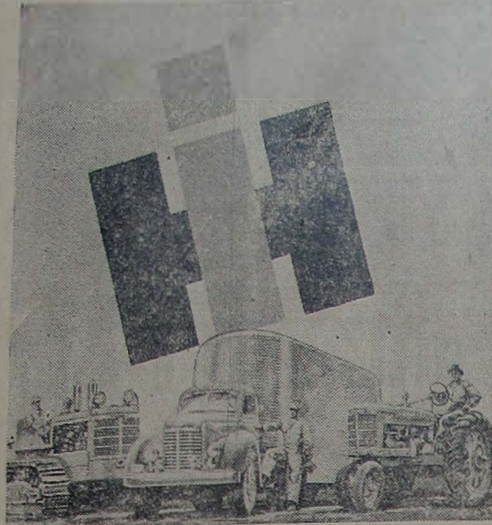

Esta Marca Significa:

Produto da INTERNATIONAL HARVESTER

Faça ESTA MARCA — o símbolo aqui ilustrado — o seu guia quando tiver necessidade de adquirir produtos com estes fabricados pela International Harvester. É uma nova marca para um velho nome, conhecido em todo o mundo — INTERNATIONAL HARVESTER.

Peça-nos informações sem compromisso. Concessionários nesta cidade

Alberto Coccozza S. A.

Dependem as civilizações agrícolas das gramináceas

Todas as grandes civilizações são edificadas ao redor de determinadas classes de gramináceas. O arroz foi o alimento fornecido ao povo oriental. O milho foi a alimentação das civilizações diante dos índios da América espanhola, dos incas e dos aztecas. O trigo foi o alimento principal dos europeus originais, provavelmente vindos dos vales do Nilo, Tigre e Eufrates. Todas as civilizações agrícolas estaveis do mundo dependem, direta ou indiretamente, das gramináceas.

E' FACIL EVITAR

Alface, agrião, tomate, chicória e outras verduras podem conter micróbios trazidos pela rega com água impura. No entanto, tais germes são facilmente destruídos, sem que se prejudique o valor nutritivo das hortaliças, se elas forem passadas em água fervente, durante meio minuto. Livro-se de doenças passando em água fervente, durante meio minuto, as verduras e legumes que devam ser ingeridos crus.

SNES

CORREIO DA LAVOURA

FUNDADO EM 22 DE MARÇO DE 1917

Red. e Oficinas: Rua Bernardino Melo, 2075

Telefone, 180

ANO XXXI

NOVA IGUAÇU (Estado do Rio) 23 DE NOVEMBRO DE 1947

N. 1.601

Indústria agrícola da mandioca

Considerada racionalmente em três dos seus aspectos, a indústria agrícola de mandioca promove a produção das farinhas e féculas, a criação do gado e a fabricação do combustível líquido, três grandes riquezas para o nosso país, conservando, outrossim, quase que indefinidamente a fertilidade das terras cultivadas para a obtenção da matéria prima principal — a mandioca — e as subsidiárias — a lenha e os cereais.

Rogue por nós, SÃO JUDAS TADEU

SENHORAS: o Circulo de Pais e Professores das Escolas Reunidas de Nova Iguaçu apela para os vossos corações bondosos na esperança de poder contar com a vossa colaboração para a organização do Natal da Criança Pobre de Nova Iguaçu.

Horticultura - Avicultura

Grande variedade de verduras - Ovos para consumo. Ovos para chocar de Rhode Island Red, Light Sussex, Leghorn branca alta postura, New Hampshire - raça nova que melhor se adapta ao clima. Rações balanceadas Chocadeiras. Criadeiras. Frutas. Medicamentos veterinários. Tudo ao menor preço e de melhor qualidade. — Pintos de 1 dia.

Faça as suas compras na HORTICULTURA - AVICULTURA, rua Marechal Floriano, 2401 ENTREGA A DOMICILIO

Oficina Mecânica

REFORMAS DE AUTOS EM GERAL

Pinturas, capotas e estufamentos. Consertos de baterias diversas

Umberto Ambrosi

R. MAJOR ANICETO DO VALE, 72-NOVA IGUAÇU - E. do R.

REFRIGERADORES FRIGIDAIRE

Instalações Comerciais com Unidades FRIGIDAIRE

Oficinas de consertos e montagem

João R. Cardoso

ATENDE-SE A DOMICILIO

TRAV. 13 DE MARÇO, 48 - Fone 272

Terreno a prestação

Vendo lotes de 10 x 42, em Nova Iguaçu, lado direito da Estação, com pequena entrada. Tratar: Av. Nilo Pecanha, 26, 11º and., sala 1113, no Rio de Janeiro.

Sociedade Laticínios União Ltda.

Usina e Entrepoto de Leite

Laboratórios completos para análises de leite

MATRIZ:

AVENIDA FRANCISCA DE ALMEIDA, 1419 (Edifício próprio) NILOPOLIS - Estado do Rio

FILIAIS:

Rua Marechal Floriano, 2131 - NOVA IGUAÇU - E. do Rio

USINA: RUA S. JOÃO BATISTA, 502 (Edifício próprio)

VILA MERITI - E. do Rio

JOSÉ MARIA TEIXEIRA SOCIO GERENTE



TENDES GRIPPE? TOMAE O LEGITIMO

ALLIUM SATIVUM DE COELHO BARBOSA & CIA

FARMACIA - Rua da Carioca, 32 - Rio

BANCO DO BRASIL S. A.

O MAIOR ESTABELECIMENTO DE CRÉDITO DO PAÍS

Filial de Nova Iguaçu - Estado do Rio: Praça 14 de Dezembro, 98

Telefs.: 4 (Contadoria) e 25 (Gerência) - End. Tel.: "Satélite" - Caixa do Correio, 3

Condições para as contas de depósitos

Depósitos sem limite 2% a. a.

Depósito inicial mínimo, Cr\$ 1.000,00. Retiradas livres. Não rendem juros os saldos inferiores àquela quantia, nem as contas liquidadas antes de decorridos 60 dias a contar da data da abertura.

Depósitos Populares - Limite de Cr\$ 10.000,00 . 4 1/2 % a. a.

Depósitos mínimos, Cr\$ 50,00. Retiradas mínimas, Cr\$ 20,00. Não rendem juros os saldos: a) inferiores a Cr\$ 50,00; b) excedentes ao limite; c) das contas encerradas antes de decorridos 60 dias da data da abertura.

Depósitos limitados - Limite de Cr\$ 50.000,00 . 4 % a. a.
- Limite de Cr\$ 100.000,00 . 3 % a. a.

Depósitos mínimos, Cr\$ 100,00. Retiradas mínimas, Cr\$ 50,00. Não rendem juros os saldos inferiores a Cr\$ 100,00. Demais condições idênticas às de Depósitos Populares.

Depósitos a Prazo Fixo:

Por 6 meses 4% a. a.
Por 12 meses 5% a. a.
Com retirada mensal da renda, por meio de cheques:
Por 6 meses 3 1/2 % a. a.
Por 12 meses 4 1/2 % a. a.
Depósito mínimo - Cr. 1.000,00.

Depósitos de Aviso Prévio:

Para retiradas mediante prévio aviso:
De 30 dias 3 1/2 % a. a.
De 60 dias 4 % a. a.
De 90 dias 4 1/2 % a. a.
Depósito inicial mínimo - 1.000,00.

Letras a prêmio: São proporcional. Condições idênticas às de Depósito a Prazo Fixo

Faz, nas melhores condições, tôdas as operações bancárias

COBRANÇAS - TRANSFERÊNCIAS DE FUNDOS.

DESCONTOS de letras, saques e cheques sobre esta ou quaisquer outras praças.

EMPRÉSTIMOS em contas correntes com caução de duplicatas.

CRÉDITO AGRÍCOLA a longo prazo, sob a garantia exclusiva da fruta.

CRÉDITO PECUÁRIO a longo prazo para custeio de criação, aquisição de gado para engorda, recriação, etc.

CRÉDITO INDUSTRIAL para compra de matérias primas e reformas, aperfeiçoamento e aquisição de maquinário.

São atendidos, com a máxima presteza, todos os pedidos de informações e esclarecimentos sobre qualquer operação da Carteira de Crédito Agrícola e Industrial, que se acha em pleno funcionamento.

Agências em tôdas as capitais e principais cidades do Brasil
Correspondentes nas demais e em todos os países do mundo