

Já objeto de estudos pelo Governo, o Forum será construído em 1949

Notícias da Câmara Municipal
Página 2

A morte do popular esportista Tatú
Página 2

Reunião de prefeitos fluminenses
Página 6

Bicicletas que não pagam mais imposto
Páginas 5

Resoluções dos clubes sobre o Carnaval
Página 5

LUIZ DE AZEREDO escreveu:

O homem do campo e seu amor á terra



Nas terras de propriedade da família Modesto Leai, situadas em Iguassú Velho e hoje desapropriadas pelo Governo por conta de uma sociedade anônima, estão se verificando os fatos mais injustos e contristadores: homens, mulheres e crianças, cujos reclamos e gritos angustiosos já chegaram até o plenário de nossa Câmara, são corridos de onde vivem labutando em sua lavoura.

Curiosos de saber o que realmente se passava com os elementos da Liga Camponesa, fomos quinta-feira última até o coração de Vila de Cava, numa caravana em que se achavam, entre outros, os vereadores Humberto Gentil Baroni, Dionísio Bassi, Otávio José Soares e Manoel Passos. De automóvel atingimos, na estrada, um ponto além da Fazenda de São Bernardino. Saltámos e a pé, apesar das informações que fôhamos de que não seríamos bem recebidos pelos guardas, pudemos percorrer, quase de ponta a ponta, muitos daqueles alqueires disputados.

Que encontráramos por ali fora? Numerosas plantações, sobretudo de aipim, milho, arroz e banana, separadas em claros abertos na mata pelos rumos que os lavradores estabeleceram. Informaram-nos os camponeses que primeiro nos avisaram e de nós se aproximaram, contentes de saber que não estavam, como diziam, esquecidos e abandonados pelo Presidente da Câmara, que as suas lavouras eram bem mais prósperas há cerca de oito meses, mas agora definharam. Podíamos vêr muitas destruídas — um crime imperdoável principalmente nesta época de tremenda carestia! — e outras cobertas pelo mato. Mas, por que tudo isso? "Porque — êles nos disseram e nós tivemos oportunidade de ver as consequências — os tomadores de conta da terra impedem por todos os meios que continuemos a cuidar dela, a plantar e colher para sustentar as nossas famílias".

Que tristeza! Em muitos lugares, diversas plantações, quando não destruídas por mãos criminosas, cobertas de mato e morrendo. Aqui, ali, acolá vimos quatro, mas nos asseguraram que eram dezenas de casebres dos lavradores postos abaixo pelo machado ou pelo fogo. Era só o camponês se ausentar por umas horas com a sua mulher e filhos para encontrar, no regresso, a sua casinha de sapé reduzida a frangalhos. Ca sinha pequenina, sem água nem luz, miserável como as que mais o sejam, mas sempre os abrigavam um pouco das intempéries.

Em constante sobresalto diante de ameaças e perseguições, muitas daquelas pobres criaturas não aguentaram e já fugiram de lá, abandonando tudo o que fizeram naquelas terras, outrora um pantano, dando tanta malária, que as famílias localizadas naquele ponto perderam oito homens, quatro mulheres e catorze crianças. Uas poucas ainda lá estão, seguros áquilo que custou o suor de seus rostos, dedicados á terra que sanearam abrindo valas onde necessárias, drenando os trechos encharcados, rasgando estradas para a saída de seus produtos.

É um contrassenso o que se vê naquela zona: em vez do homem do campo estar cercado de todas as garantias do seu rude trabalho e devidamente amparado para que pudesse produzir

CORREIO DA LAVOURA

Director-Gerente: AVELINO DE AZEREDO Fundador: SILVINO DE AZEREDO Director-Secretário: LUIZ DE AZEREDO
ANO XXXI NOVA IGUASSÚ (Estado do Rio), DOMINGO, 25 DE JANEIRO DE 1948 N. 1.610

SOLUÇÕES A LAPIS...

AVLTON AZEREDO DA SILVEIRA

Estamos vivendo atualmente uma fase crítica da existência da humanidade, quando se tem a impressão de que os problemas se acumulam vertiginosamente sem encontrar, da parte daqueles aos quais afetam, um esforço real e construtivo no sentido de solucioná-los. Aqui em nossa terra sofremos o mal dos problemas complexos. Tudo nos parece difícil e complicado e por esse motivo vão ficando para amanhã as soluções que poderiam nascer hoje, por causa da falta de coragem dos homens e da acomodação deles em posições confortáveis, onde reina a mais completa irresponsabilidade. Falta de coragem em enfrentar de frente as questões sem contorná-las e irresponsabilidade no descaso com que se encaram os danos causados aos outros pela inépcia ou desonestidade. Tudo nos parece difícil e complicado, principalmente porque, via de regra, queremos aferir nossa existência com os padrões de outros países, onde, durante a formação da nacionalidade, medraram condições diversas com povos que, tendo também suas questões, lutaram e trabalharam para resolvê-las e, ainda assim, as possuem em grande quantidade.

Sempre que a natureza nos apresenta um fenômeno, êste é constituído por um conjunto, conjunto de fenômenos simples que se compõem e surgem diante de nossos olhos em toda a sua complexidade. Temos nós então que, para entendê-los, separá-los e ordená-los de forma didática, possibilitando que se tome conhecimento de cada caso particular sem perder-se a noção de conjunto. Assim é a natureza. Sem contrariá-la, pois, vamos marchar para a solução de nossos problemas, parceladamente, sem querer resolvê-los de uma só vez para deixar nome na história, sem vaidade, com um verdadeiro desejo de acertar para que, e só então, possamos comparar o nosso viver com o dos povos mais adiantados da terra.

BELO HORIZONTE, SANATÓRIO STA. TERESINHA

Para doentes do aparelho respiratório. — Director: Dr. Luiz de Azeredo Coutinho. — Alimentação boa e cuidada. — Pneumotorax — Raios ultra-violeta — RAIOS X. Avenida Carandaí nº 988. — Fone: 2-1513.

tudo o de que nós outros precisamos nas cidades, é afugentado de onde está produzindo, e tira-se lhe — talvez para deixá-lo morrer de fome — até a última raiz de aipim ou o cacho de banana que plantou com os maiores sacrifícios.

Sem dúvida, o homem do campo é um forte, que tem amor á terra que cultiva. E quem quiser um exemplo por aí encontrará-lo em Iguassú Velho: um punhado de gente humilde, vivendo em casinhas de pau a pique e cobertas de sapé, fncadas em zona a princípio fortemente malarígena, teve ainda coragem, força e persistência para, após a difícil roçada, semear e colher o fruto de seu labor exaustivo, muitas vezes realizado sob os efeitos da febre paludosa e intermitente.

E hoje, os que têm

raízes na terra de Iguassú Velho, porque foram negros de trabalho e são de dura, naturalmente se recusam a dela sair com uma mão atrás e outra adiante, deixando para os que nada fizeram o que muito lhes custou em tempo e esforço.

O que eles pedem é que os deixem trabalhar sossegados onde estão, onde prepararam a terra e plantaram o seu milho, o seu aipim, a sua banana.

Em último caso que os indenizem pelos prejuízos que vão ter, que lhes facilitem os meios de arranjar outras terras, onde possam iniciar vida nova com os restos da sua energia, mas ainda com a coragem suficiente de lutar para não morrer á mingua juntamente com a mulher e os filhos.

Uma cidade industrial

Silvino Silveira



A progressista cidade de S. Paulo, capital do Estado limitrofe, comemora mais um aniversário de sua fundação, no transcurso da presente data.

Divaguemos um pouco sobre a sua história, em ligeira síntese através da leitura de uma das publicações ilustradas da Cidade Maravilhosa.

Foi fundada, primeiro, por Martim Afonso de Sousa, em 1553, com o nome de Ricatininga. Esta povoação, contudo, desapareceu logo que uma missão de 13 jesuítas, da qual fazia parte o padre José de Anchieta, galgou a áspera Serra do Mar e instalou humilde colégio para catequese de índios mansos, numa colina que se situava entre os rios Tamaquateí e Anhangabaú, junto á aldeia indígena do cacique Tibiriçá.

Auxiliados por este, conseguiram os discípulos de Loyola manter-se no lugar onde, a 25 de janeiro de 1554, resaram a primeira missa no planalto Essa (esta deu início á nova povoação, que passou a denominar-se S. Paulo do Campo de Piratininga).

O novo povoado passou a sofrer, então, continuos e furiosos ataques dos índios Carijós, por mais de quarenta anos, tendo estado varias vezes na iminencia de ser arrasado.

Esses assaltos e morticínios só cessaram no início do século XVII, quando os paulistas, em represália, se organizaram em "bandeiras" para, por sua vez, atacar e escravizar os índios.

Em 1560 alcançou foros de vila e, em 1681, passou a ser sede do governo da Capitania que, até então, se situava em S. Vicente e, em 1711, passou a ser cidade.

O fornecimento do agua, submetida a um tratamento pelo cloro, de modo a imunizá-la de quaisquer germes, é oriundo das grandes repre-

zas da Cantareira, Cabeçú e Santo Amaro.

Os serviços do viação da capital são feitos por meio de bondes e auto-ônibus. Projeta-se a construção do "Metropolitano", isto é, da linha férrea subterrânea. Primitivamente, os transportes eram feitos por meio de bondinhos puxados por burros, que começaram a circular em 1872 e duraram mais de trinta anos. Em 1900, começaram a correr na cidade os primeiros bondes elétricos.

Os ônibus começaram a trafegar em 1925, durante um período de seca, que assolou a Terra dos Bandeirantes e que, tendo prejudicado seriamente o fornecimento de energia elétrica, desorganizou o serviço de bondes. Surgiram, então, os primeiros ônibus que acostumaram a população e que, por isso, foram aumentando ano a ano. Existe em S. Paulo um número superior a cem linhas de ônibus urbanos, inter-municipais e inter-estaduais.

O crescimento da cidade é continuo. É a que cresce mais rapidamente em todo o mundo, em área e em população.

Los Angeles, tida como índice nesse sentido, teve, de 1933 a 1940, um aumento de 31%. Pois S. Paulo, no mesmo período, contrahô espantoso coeficiente: 55%. A população paulistana aumenta vertiginosamente, superando os índices de crescimento de Nova York, Chicago, Filadélfia, Buenos Aires, Rio de Janeiro, Detroit e Los Angeles.

Quanto ao crescimento da cidade, em área e em construções, é intensissimo, bastando recordar que a construção de edifícios continua a processar-se na base de 3 casas por hora. Outro índice do seu extraordinário crescimento é este: a área construída de S. Paulo, comparada com a do Rio é impressionante. Em 1940, por exemplo, a área construída do Rio era de 310 068 enquanto a de S.

(Conclue na 6ª página)

CASPA E QUEDA DO CABELO
PILOGENIO
Vende-se em todas as Farmácias e Drogeries
FRANCISCO GIFFONI & CIA. - RUA 1ª DE MARÇO, 17 - RIO

Curso Iguassú

Matriculas abertas

Estabelecimento de ensino que mantém os cursos: Infantil, Primario em todas as series. Admissão e Dactilografia. Confere diplomas oficiais de estudos primarios. Aulas diurnas e noturnas.

CURSO DE FERIAS DESDE 7 DO CORRENTE

Rua Marechal Floriano Peixoto, 2514 - Nova Iguassú

VIDA SOCIAL

DATAS ÍNTIMAS

Fizeram anos neste mês:

- 20, sr. Marinho Magalhães;
- 20, menino Nilo Sergio. (10 aniversário, filho do sr. Glecio Gonçalves de Sousa e de d. Herminia Lemos de Sousa, residentes em Volta Redonda);
- 21, menina Helena de Azevedo Borges;
- 22, d. Mariana Carlielo de Almeida, progetora do prof. Leonardo Carlielo de Almeida;
- 22, d. Lucinda Rodrigues da Silva, esposa do sr. Luiz Tiago da Silva;
- 22, jovem Valdir de Faria Pereira;
- 24, menino Francisco, filho do sr. Francisco Monteiro e de d. Clarice Soares Monteiro.

Fazem anos hoje:

- sr. Manoel de Jesus Gomes;
- menina Edite Tavares.

— Amanhã, transcorre o aniversário da sta. Elzi de Vasconcelos Pimenta.

ANIVERSÁRIOS DE CASAMENTO

A 20 do corrente, passou o aniversário do jovem e dia tinto casal Luiz de Oliveira Cavalcanti-Neiza Assunção Cavalcanti.

Também a 20 do corrente transcorreu o aniversário do benquisto casal Otavio José Soares-Ozolina da Silva Soares.

— Hoje, aniversaria o estimado casal Eneclar Tinoco de Carvalho-Irene Palmeira de Carvalho.

FALECIMENTO

Às primeiras horas de 17 do corrente, veio a falecer em sua residência, na avançada idade de 75 anos, o sr. Herculano Fernandes Pereira, funcionário aposentado da Prefeitura local. Deixou ele viúva d. Maria Helena Vieira Pereira e seis filhos maiores. O corpo do velho Herculano Fernandes Pereira, que era muito relacionado e benquisto nesta cidade, foi inumado à tarde daquele dia no cemitério local, sepultura 469 da quadra 3.

Cine Verde

HOJE — Jornais Nacional e da Fox; um desenho; o drama: "Eu e o sr. Satan", com Paul Muni, Ann Baxter e Claude Rains; e a continuação do filme em série: "Os demônios do Circulo Vermelho".

AMANHÃ E TERÇA-FEIRA — Jornais Nacional e Paramount; o drama: "A esperança não morre", com Robert Young, Sylvia Sydney e Ann Richards; e o filme: "O cavaleiro das trevas", com Charles Starrett.

QUARTA E QUINTA-FEIRA — Jornal Nacional; o drama: "Dinheiro perigoso", com Pat O'Brien e Ruth Warrick; e o filme: "Genios fracassados", com Bela Lugosi e Lionel Atwill.

SEXTA, SABADO E DOMINGO — Jornais Nacional e da Fox; o drama: "Jesse James", com Tyrone Power e Nancy Kelly; e a continuação do filme em série: "Os demônios do Circulo Vermelho".

CONSERVAS, DOCES. Laticínios IVAM MATOS. Tel. 286

Dr. Carvalho de Rezende

MÉDICO OCULISTA
Consultório:
Av. Marechal Floriano, 87 2º
— Rio de Janeiro —
HORARIO: 9,30 às 11,30 e 14,00 às 17,30



FRANCISCO MANOEL BRANDÃO

Quando Nova Iguaçu começou a existir mais significativamente nos quadros do Esporte Nacional, a figura de NORIVAL CHAVES, o TATÚ, como o chamavam nas rodas amigas, foi uma das primeiras entre aquelas que deveriam lançar as bases de sustentação, manter o espírito de luta e de trabalho e vigiar o fogo sagrado do entusiasmo em torno do esporte local.

Tatú assumiu esse compromisso com a sua terra, com os moços da sua geração e foi bem por isso que jamais desanimou na jornada empreendida, apesar de os anos se passarem, as lutas recrudescerem, alguns dos companheiros desistirem ou sucumbirem lutando.

A incompreensão, a falta de clubismo, tão necessário ao ELAN da equipe, arrefeceu o

entusiasmo de muitos que lhe prometeram ajudar na caminhada, ajudando as gerações vindouras, depositárias da confiança e da esperança dos veteranos.

Nada o abateu, porém, e firme permaneceu no seu posto até o momento em que a sua alma de idealista e lutador resolveu regressar a outros campos de trabalho nas atividades da vida eterna.

Que Deus te recompense, Tatú, e te permita prosseguir inspirando os moços iguaçuanos no sentido do esporte que aprimora o físico e fortalece o sentimento de honra e dignidade dos que sabem pelear com desassombro e corretismo.

A tua cidade, aquela em que tiveste a honra de nascer e a glória de morrer, chorou a tua

partida, comentando a tua vida, lembrando os teus feitos magníficos nos meios desportistas e recordando a tua personalidade simples e boa.

Ela te deu o berço, ela te deu o túmulo, o que constitui a grande homenagem que o destino poderia reservar-te.

No coração dos velhos e dos moços há, ainda, uma sentida mágoa e na estima dos teus amigos e companheiros de cruzadas desportistas a tua lembrança eternamente ficará.

Essas homenagens e demonstrações sinceras de benquerença as mereceste, pois soubeste ser um legítimo batalhador em favor do progresso da tua terra e da tua gente.

Que a geração atual imite o teu exemplo e continue o teu ideal.

O funeral de Norival Chaves

Com numerosíssimo acompanhamento de pessoas amigas da família Chaves, uma das mais antigas e conceituadas de Nova Iguaçu, saiu à tarde de domingo último de sua residência, à rua Marechal Floriano, o enterro de Norival Chaves (Tatú), sendo o corpo, depois de encomendado na igreja local, inumado na sepultura 467 da quadra 3.

Cobriram na as seguintes corôas: Última homenagem do Iguaçu, Última homenagem do Filhos de Iguaçu, A Norival última homenagem de seus colegas da Prefeitura, Última homenagem dos Aliados, Recordação de Vaz Teixeira e família, Últimas saudades de Cristolúo, Albertina e Sergio, Último adeus de Adriano Ferreira e família, Saudades eternas de seu irmão Nico e Nena, Sentidas saudades de Oldemar Ilca e filhos, Preito de Amizade de Alegria e Quitas e Saudades eternas de sua mãe, Djanira, Otacilio e Guaraci.

Ao baixar o corpo à sepultura, falaram os srs. José Moreira Neto, Vitorino James, em nome da Municipalidade e dos seus funcionários, Silvio Sampaio Diniz, presidente da Liga Iguaçuana e João Eleuterio de Barros, membro do Conselho do Iguaçu.

Agradecimento

A Família Chaves, sensibilizada com as demonstrações de solidariedade que recebeu no seu doloroso transe, quando do passamento de Norival Chaves (Tatú), agradece aos médicos Drs. Humberto Gentil Baroni e José dos Campos Manhães a dedicação com que o assistiram, a todas as pessoas que os confortaram moralmente, aos que enviaram pesames e corôas, aos que acompanharam o enterro, às associações desportivas, à Prefeitura e Camara locais que prestaram homengens postumas e, finalmente, aos que assistiram ontem à missa de 7 dias.

Nova Iguaçu, janeiro de 1948

Agradecimento

Maria Helena Vieira Pereira, filhos e demais parentes agradecem a todos os amigos o conforto moral que lhes deram por ocasião do falecimento de seu querido esposo e pai, HERCULANO FERNANDES PEREIRA, aos que lhes enviaram telegramas de pesames e corôas e, finalmente, aos que acompanharam o enterro. Seus agradecimentos são extensivos à Camara Municipal, pela homenagem postuma que prestou àquele funcionário municipal aposentado.

Nova Iguaçu 21-1-48.

MARY ALVAREZ PAQUELET

Hipolito Paqueta, filhos e demais parentes convidam todos as pessoas amigas para assistirem à missa que, por alma de sua boníssima esposa e mãe, Mary Alvarez Paqueta, mandará celebrar às 9 hs. de sabado proximo, dia 31, na igreja desta cidade, apresentam antecipadamente, aos que compareceram a esse ato religioso, seus agradecimentos.

Nova Iguaçu, 23-1-48

Nelson Trigueiro

Despachante Municipal
Av. Nilo Peçanha, 23 (Edifício Nice)-4º andar, sala 7 - Tel. 277
Nova Iguaçu — E. do Rio

A Cooperativa Operaria de Mesquita Ltda.

Convoca os seus associados para, em assembleia geral que se realizará no proximo dia 14 do fevereiro, a rua Cordura, 1532, em 1ª convocação às 20 hs., em 2ª às 20,30 hs. e em 3ª e ultima às 21 hs., tratarem do seguinte ordem do dia: a) pedido de demissão do Presidente e do Secretario; b) eleição para os cargos vagos; c) interesses gerais.

Mesquita, 20-1-1948.

Noticias da Camara

Sessão de segunda-feira, dia 12

Início da sessão às 20 hs. e 18', estando ausentes Bassi, Gotelip, Valter e Otavio, em cujo lugar, na secretaria, ficou Schiavo. Leitura da ata e sua aprovação com retificações de Machado. Não houve expediente, nem oradores nessa hora.

Na ordem do dia, pôs-se em discussão e votação o primeiro veto do Prefeito no projeto do abono de Natal, com o parecer da Comissão de Constituição e Justiça, sendo rejeitado o veto pela maioria pedesista.

Com a saída do plenário dos udenistas, ficou a Casa sem numero para discutir e votar outras materias, o que foi censurado por Machado, que classificou a atitude udenista, atrasando os trabalhos, de anti democratica.

Sessão de quarta-feira, dia 14

Comêço da sessão às 20 hs. e 15', estando ausente Santos. Leitura da ata que foi aprovada, e de um telegrama do Tribunal Regional Eleitoral sobre a cassação de mandatos.

A hora do expediente foi interlamente tomada pelo discurso de Guimarães e pelos apertes que provocou o líder da UDN, referindo-se a atitude acre assumida por Machado na ultima sessão, procurou justificar a saída de sua bancada do plenário, sem a intenção de desprestigiarlo.

Na ordem do dia, depois de entrar em regime de urgencia, passou em 1ª discussão o projeto que cria a subprefeitura.

Baroni, tendo necessidade de sair, passou a presidencia a Otavio, dando antes à Casa a grata noticia de que a Central estava propensa a fazer uma parada entre Mesquita e Nilopolis.

Depois de rejeitado o substitutivo de Carmelita, aprovou-se o projeto que isenta de imposto certa classe de bicicletas, contra o voto dos unionistas, o mesmo acontecendo com o projeto que concede adicionais de vencimentos aos funcionarios.

A sessão foi prorrogada duas vezes por meia hora. Guimarães pediu demissão da Comissão de Constituição, mas a Mesa não o atendeu diante do apelo de seus colegas.

Jesús falou, defendendo-se das ultimas acusações de Machado, e explicou que não votara a favor do projeto sobre a criação da subprefeitura de Belford Roxo porque era anti-regimental, infringindo o art. 69 do Regimento Interno, bem assim os artigos 61 e 99 da Lei Organica.

Os ultimos oradores foram Bassi e Machado, aquele sobre violencias sofridas por camponeses em Cava, e este sobre as injustas acusações que lhe fizeram, e ao mesmo tempo sobre a atuação valiosa do lider udenista na Comissão de Constituição.

Sessão de sexta-feira, dia 16

Início da sessão às 20 hs. e 30', estando ausentes Santos, Gotelip, Schiavo e Almeida, cujo lugar na secretaria foi ocupado por Bassi. Leitura da ata que foi aprovada com retificação de Guimarães. Não houve expediente.

Sobre a Mesa, um requerimento pedindo verba para pagamento de despesas da Camara.

Na hora do expediente, falaram Carmelita, Guimarães e Machado, protestando contra o afastamento do funcionário Rafael de Matos Costa, agradecendo o apelo dos colegas para que não se afastasse da Comissão de Constituição e fazendo ligeiras considerações sobre o que soubera a respeito da decisão do T. R. E. quanto ao mandado de segurança, respectivamente.

Na ordem do dia, foram aprovadas as redações finais dos projetos de adicionais de vencimentos e de isenção de imposto para certas bicicletas.

Falaram ainda: Jesús, fazendo reparos ao discurso de Carmelita, e esta contra a sugestão de se abrir inquerito no caso de Rafael de Matos Costa.

Antes de terminar a sessão, o Presidente leu o telegrama do T. R. E., que concedera o mandado de segurança a Juvenal.

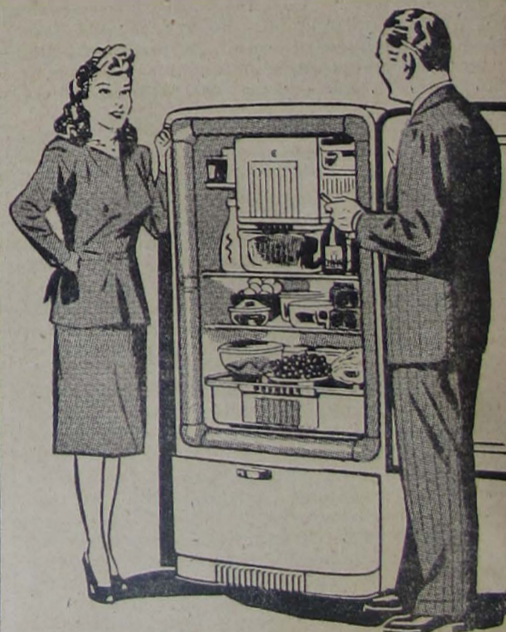

Geladeira Alaska com 5 anos de garantia
Rua Marechal F.
Lojas La Cava - Peixoto nº. 2399

Dr. Alfredo Soares

CLINICA DE CRIANÇAS
CONSULTORIO: Rua Marechal Floriano, 1950 - Tel. 132
2ª, 3ª, 4ª, e 6ª. - Sabado das 15 às 17 horas
RESIDENCIA: Rua Antonio Carlos, 145 - Tel. 288

Admissão ao Ginásial

Acham-se abertas as inscrições para o Exame de Admissão do
GINÁSIO AFRANIO PEIXOTO

2ª. época — 27 de fevereiro de 1948

NÃO HA TAXAS DE EXAMES

Rua Afranio Peixoto - Tel. 50 - Nova Iguaçu - E. do Rio

COMARCA DE NOVA IGUASSU
CARTORIO DA 1ª CIRCUNSCRIÇÃO

Ediais

DE INTIMAÇÃO COM O PRAZO DE TRINTA (30) DIAS E PUBLICAÇÃO POR TRÊS VEZES

Pelo presente edital, com o prazo de trinta dias e publicação por três vezes, atendendo o que me foi requerido por Isa Imoveis S. A., pelos seus diretores, Raul dos Santos Jacintho e Pedro Avelino, com sede à rua do Rosario, 111-4º and r, na Capital da Republica, faz saber a compromitente compradora Maria do Carmo de Gonzaga dos Santos, residente em lugar ignorado, intimada para neste cartorio efetuar os pagamentos das prestações atrasadas, sob pena de o não fazendo, ser cancelada a respectiva averbação nº 269 às fls. 45 do L. 8C, compromissaria do lote nº 7 da quadra G, na rua Silvio Rocha, na Vila Dagmar, em Belford Roxo, devedora da quantia de Cr\$ 2.700,00 de 45 prestações de Cr\$ 60,00. Fica pois dita compromitente compradora acima mencionada, vir pagar as prestações atrasadas, sob pena de o não fazendo ser cancelada a dita averbação. Dado e passado nesta Cidade de Nova Iguaçu, Estado do Rio de Janeiro, aos dezoito dias do mês de dezembro de mil novecentos e quarenta e sete (1947). Eu, Maria Conceição Campos Aquino, Sub-oficial o datilografei. E eu, Henrique Duque Estrada Meyer, Oficial do Registro o subscreevo e assino. Henrique Duque Estrada Meyer.

Pelo presente edital, com o prazo de trinta dias e publicação por três vezes, atendendo o que me foi requerido por Isa Imoveis S. A., pelos seus diretores Raul dos Santos Jacintho e Pedro Avelino, com sede à rua do Rosario 111-4º andar, na Capital da Republica, faz saber ao compromitente comprador Luiz Pereira de Souza, residente em lugar ignorado, intimado a comparecer neste cartorio para efetuar os pagamentos das prestações atrasadas, sob pena de o não fazendo, ser cancelada a respectiva averbação nº 42 da quadra B, na rua Henrique Rocha, na Vila Dagmar, em Belford Roxo, devedor da quantia de Cr\$ 2.400,00 de 40 prestações de Cr\$ 60,00. Fica pois dito compromitente comprador acima mencionado, vir pagar as prestações atrasadas sob pena de o não fazendo, após constituído em mora, nos termos da lei, ser cancelada a dita averbação. Dado e passado nesta Cidade de Nova Iguaçu, Estado do Rio de Janeiro, aos dezoito dias do mês de dezembro de mil novecentos e quarenta e sete (1947). Eu, Maria Conceição Campos Aquino, sub-oficial o datilografei. E eu, Henrique Duque Estrada Meyer, Oficial do Registro o subscreevo e assino. Henrique Duque Estrada Meyer.

Pelo presente edital, com o prazo de trinta dias e publicação por três vezes, atendendo o que me foi requerido por Isa Imoveis S. A., pelos seus diretores Raul dos Santos Jacintho e Pedro Avelino, com sede na Capital da Republica à rua do Rosario, 111-4º andar, faz saber ao compromissario Manoel Silverio, residente em lugar ignorado, intimado a comparecer neste cartorio para efetuar os pagamentos atrasados das prestações atrasadas sob pena de o não fazendo, ser cancelada a respectiva averbação nº 275, às fls. 45 do L. 8C, compromissario do lote nº 8C, na rua Frederico Rocha, na Vila Dagmar, em Belford Roxo, devedor da quantia de Cr\$ 1.640,00 de 41 prestações de Cr\$ 40,00. Fica pois dito compromissario comprador vir pagar as prestações atrasadas, sob pena de o não fazendo, após constituído em mora nos termos da lei, ser cancelada a dita averbação. Dado e passado nesta Cidade de Nova Iguaçu, Estado do Rio de Janeiro, aos dezoito dias do mês de dezembro de mil novecentos e quarenta e sete (1947). Eu, Maria Conceição Campos Aquino, sub-oficial o datilografei. E eu, Henrique Duque Estrada Meyer, Oficial do Registro o subscreevo e assino. Henrique Duque Estrada Meyer.

tro o subscreevo e assino. Henrique Duque Estrada Meyer.

Pelo presente edital, com o prazo de trinta dias e publicação por três vezes, atendendo o que me foi requerido por Isa Imoveis S. A., pelos seus diretores Raul dos Santos Jacintho e Pedro Avelino, com sede à rua do Rosario, 111-4º andar, na Capital da Republica, faz saber a compromitente compradora Judite Feres, residente em lugar ignorado, intimada a comparecer neste cartorio para efetuar os pagamentos das prestações atrasadas sob pena de o não fazendo, ser cancelada a respectiva ave bução nº 271 às fls. 45 do L. 8C, compromissaria do lote nº 44 da quadra B, na rua Henrique Rocha, na Vila Dagmar, em Belford Roxo, devedora da quantia de Cr\$ 2.220,00 de 37 prestações de Cr\$ 60,00. Fica pois dita compromitente compradora acima mencionada vir pagar as prestações atrasadas sob pena de o não fazendo, após constituída em mora, nos termos da lei, ser cancelada a dita averbação. Dado e passado nesta cidade de Nova Iguaçu, Estado do Rio de Janeiro, aos dezoito dias do mês de dezembro de mil novecentos e quarenta e sete (1947). Eu, Maria Conceição Campos Aquino, sub-oficial o datilografei. E eu, Henrique Duque Estrada Meyer, Oficial do Registro o subscreevo e assino. Henrique Duque Estrada Meyer.

Pelo presente edital, com o prazo de trinta dias e publicação por três vezes, atendendo o que me foi requerido por Isa Imoveis S. A., pelos seus diretores Raul dos Santos Jacintho e Pedro Avelino, com sede à rua do Rosario, 111-4º andar, na Capital da Republica, faz saber ao compromitente comprador Artur Eugenio dos Santos, residente em lugar ignorado, intimado a comparecer neste cartorio para efetuar os pagamentos das prestações atrasadas, sob pena de o não fazendo, ser cancelada a respectiva averbação nº 272 às fls. 45, do L. 8C, compromissario do lote nº 15 da quadra E, na rua Roberto Rocha, na Vila Dagmar, em Belford Roxo, devedor da quantia de Cr\$ 1.200,00 de 30 prestações de Cr\$ 40,00. Fica pois dito compromitente comprador acima mencionado vir pagar as prestações atrasadas sob pena de o não fazendo, após constituído em mora nos termos da lei, ser cancelada a respectiva averbação. Dado e passado nesta Cidade de Nova Iguaçu, Estado do Rio de Janeiro, aos dezoito dias do mês de dezembro de mil novecentos e quarenta e sete (1947). Eu, Maria Conceição Campos Aquino, sub-oficial o datilografei. E eu, Henrique Duque Estrada Meyer, Oficial do Registro o subscreevo e assino. Henrique Duque Estrada Meyer.

Pelo presente edital com o prazo de trinta dias e publicação por três vezes, atendendo o que me foi requerido por Isa Imoveis S. A., pelos seus diretores Raul dos Santos Jacintho e Pedro Avelino, com sede à rua do Rosario, 111-4º andar, na Capital da Republica, faz saber a promitente compradora Maria Julia da Conceição, residente em lugar ignorado, intimada a comparecer neste cartorio para efetuar os pagamentos das prestações atrasadas, sob pena de o não fazendo, ser cancelada a respectiva averbação nº 267 às fls. n. 45 do L. 8C, compromissaria dos lotes ns. 3 e 4, da quadra "A", na Vila Dagmar, em Belford Roxo, devedora da quantia de Cr\$ 2.800,00 de 28 prestações de Cr\$ 100,00. Fica pois dita compradora acima mencionada, vir pagar as prestações atrasadas, sob pena de o não fazendo, após constituído

Indicador Comercial Farmacia

Farmacia e Drogeria Central — Rua Marechal Floriano, 2194. Tel. 16 — Nova Iguaçu. Depositario dos Produtos Seabrina e Victory. Farmaceutico A. P. Guimarães Victory.

Casas Funerarias

Casa Santo Antonio — Serviço Funerario — Guilhermina Ferreira da Silva. Rua Marechal Floriano, 2018. Tel. 86 — Nova Iguaçu.

Casa São Sebastião — Calções e corôas — Osvaldo J. dos Santos. Av. Nilo Peçanha, 39. Tel. 283 — Nova Iguaçu.

Diversos

Dalim Pereira Montenegro — Construtor. Av. Santos Dumont, 626 — Telefone, 69 — Nova Iguaçu.

S. M. Torraca — Copias e papéis heliográficos. R. Uruguaiana, 112-1º and. Fones: 23-4968 23-2663 e 43-8826.

Fotografia Iguaçu — Lauro de Oliveira. Chamados a domicilio. Telefone, 146 — Nova Iguaçu.

Mandioca e alpim — Compra-se qualquer quantidade, á rua S. Sebastião, 1695 (fundos) — Belford Roxo — Estado do Rio.

FRACOS e ANEMICOS
TOMEM
O Vinho Crescolado
"SILVEIRA"
Grande Tônico



Mário Guimarães | Fernando Nunes Brigagão

ADVOGADOS

ESCRITÓRIO: AV. NILO PEÇANHA, 23 (EDIFÍCIO NICE), 2º ANDAR — SALA 6

HORARIO (Diariamente)

Das 9 às 10 horas

Das 11 às 12 horas

em mora nos termos da lei, ser cancelada a dita averbação. Dado e passado nesta Cidade de Nova Iguaçu, Estado do Rio de Janeiro, aos vinte e três dias do mês de dezembro de mil novecentos e quarenta e sete (1947). Eu, Maria Conceição Campos Aquino, sub-oficial o datilografei. E eu, Henrique Duque Estrada Meyer, Oficial do Registro o subscreevo e assino. Henrique Duque Estrada Meyer.

Pelo presente edital, com o prazo de trinta dias e publicação por três vezes, atendendo o que me foi requerido por Isa Imoveis S. A., pelos seus diretores Raul dos Santos Jacintho e Pedro Avelino, com sede à rua do Rosario 111, 4º andar, na Capital da Republica, faz saber ao compromitente comprador Luiz Andrade Silva, residente em lugar ignorado, intimado a comparecer neste cartorio para efetuar os pagamentos das prestações atrasadas sob pena de o não fazendo, ser cancelada a respectiva averbação nº 70 do L. 8C às fls. 45, compromissario do lote nº 15 da quadra I, na rua Alberto Rocha, devedor da quantia de Cr\$ 2.850,00 de 53 prestações de Cr\$ 50,00. Fica pois dito compromitente comprador acima mencionado, vir pagar as prestações atrasadas, sob pena de o não fazendo, após constituído em mora, nos termos da lei, ser cancelada a dita averbação. Dado e passado nesta Cidade de Nova Iguaçu, Estado do Rio de Janeiro, aos dezoito dias do mês de dezembro de mil novecentos e quarenta e sete (1947). Eu, Maria Conceição

Campos Aquino, sub-oficial o datilografei. E eu, Henrique Duque Estrada Meyer, Oficial do Registro o subscreevo e assino. Henrique Duque Estrada Meyer.

Pelo presente edital, com o prazo de trinta dias e publicação por três vezes, atendendo o que me foi requerido por Isa Imoveis S. A., pelos seus diretores Raul dos Santos Jacintho e Pedro Avelino, com sede à rua do Rosario 111, 4º andar, na Capital da Republica, faz saber ao compromitente comprador Luiz Andrade Silva, residente em lugar ignorado, intimado a comparecer neste cartorio para efetuar os pagamentos das prestações atrasadas sob pena de o não fazendo, ser cancelada a respectiva averbação nº 70 do L. 8C às fls. 45, compromissario do lote nº 15 da quadra I, na rua Alberto Rocha, devedor da quantia de Cr\$ 2.850,00 de 53 prestações de Cr\$ 50,00. Fica pois dito compromitente comprador acima mencionado, vir pagar as prestações atrasadas, sob pena de o não fazendo, após constituído em mora, nos termos da lei, ser cancelada a dita averbação. Dado e passado nesta Cidade de Nova Iguaçu, Estado do Rio de Janeiro, aos dezoito dias do mês de dezembro de mil novecentos e quarenta e sete (1947). Eu, Maria Conceição

Campos Aquino, sub-oficial o datilografei. E eu, Henrique Duque Estrada Meyer, Oficial do Registro o subscreevo e assino. Henrique Duque Estrada Meyer.



Em cada refrigerador

Frigidaire



da
GENERAL MOTORS
está a experiência de 28 anos de liderança em refrigeração!



Cada refrigerador garantido pela marca Frigidaire está implicitamente garantido também pela General Motors! Em seu proveito, desfrute desta dupla garantia... escolha um Frigidaire - desde 1918 o pioneiro e líder da refrigeração!

FRIGIDAIRE - MARCA EXCLUSIVA DA GENERAL MOTORS

Concessionario Frigidaire em Nova Iguaçu:
JOÃO R. CARDOZO

Trav. 13 de Março, 48

CHA' MINEIRO

Marca registrada sob o n. 8.455 em 1912 e aprovada pelo D. N. S. Publicação n. 1.621 em 1923

Este chá tão conhecido e usado é indicado contra o reumatismo gotoso e artrismo, bem assim nas molestias do pele a por ser muito diurético e de ótimo efeito nas doenças dos rins.

É UM DOS PRODUTOS MAIS PROCURADOS DA
FLORA MEDICINAL
J. Monteiro da Silva & Cia.
RUA 7 DE SETEMBRO, 195 — RIO DE JANEIRO
Vende-se em todas as Drogarias e Farmacias
NÃO ACEITAM IMITAÇÕES

RADIOTÉCNICA MORBIRA é a mais

antiga oficina e casa de radies especializada, e mantém um moderno e bem montado laboratório, para montagens, reformas e conserto de qualquer aparelho de alta precisão, com garantia e preço modico. PRAÇA 14 DE DEZEMBRO, 32, TEL. 127.

Oficina Mecânica Iguaçu

Conserto e reforma geral de automóveis e caminhões. — Solda-se a oxigênio. — Adaptação de freios hidráulicos a qualquer tipo de carro.

DUCCINI & FRANCO

R. Marechal Floriano, 2376—NOVA IGUAÇU—E. do Rio

COMARCA DE NOVA IGUASSÚ
Edital

De publicação de documentos para inscrição do plano de loteamento de terras, como abaixo se declara:

Henrique Duque Estrada Meyer, Oficial da Primeira Circunscrição do Registro de Imóveis da Comarca de Nova Iguaçu, Estado do Rio de Janeiro, por nomeação na forma da lei, etc.

Pelo presente edital, com o prazo de 10 dias o publicador por 3 vezes, faz saber a quem interessar possa que por Adherbal Augusto da Assis e sua mulher foram depositados neste cartório para inscrição nos termos do Decreto-lei n.º 58, de 10 de dezembro de 1937, regulamentado pelo Decreto n.º 2.971 de 15 de setembro de 1938, a planta do loteamento de uma área de terras com 12.312ms2, com frente para a rua Projetada fronteira à faixa reservada da Cia. Carris Luz - Força do Rio de Janeiro, medindo a começar da esquina da rua dos Cajueiros 23ms, daí segue linha paralela à rua dos Cajueiros com 49ms, quebrando para a esquerda uma linha paralela à rua Projetada com 13ms10, aí quebrando para a esquerda outra paralela à rua dos Cajueiros, com 50ms, daí segue outra linha com frente para a rua Projetada, com 54ms40 até encontrar o limite da propriedade de Alexandre Rodrigues, de frente a fundos do lado direito 180ms,00, do lado esquerdo 174ms, na linha dos fundos, 70ms confrontando do lado direito com Alexandre Rodrigues, do lado esquerdo com a rua dos Cajueiros fazendo esquina e, nos fundos, com Lafayette Pimenta de Moraes e nas linhas quebradas, confronta com os vendedores dr. Cleon Cavalcanti de Holanda Lima e sua mulher, dentro do perímetro urbano Uma área de terreno com 18.675ms2,25 fazendo frente para a rua dos Cajueiros, medindo 257ms de frente, tendo na linha dos fundos 256ms, onde limita com propriedade de Alexandre Rodrigues, tendo de frente a fundos do lado direito 70 ms onde limita com a área já descrita e 72ms de extensão do lado esquerdo onde limita com os vendedores Lafayette Pimenta de Moraes, no lugar denominado Campo dos Cajueiros, dentro do perímetro urbano. Para constar foi passado o presente e outros de igual teor, para afixação e publicação no "Correio da Lavoura" e "Diário Oficial" do Estado, por cuja publicação é concedido o prazo de 30 dias para efeito de impugnações por parte de terceiros. Dado e passado nesta Cidade de Nova Iguaçu, Estado do Rio de Janeiro, aos oito dias do mês de janeiro de mil novecentos e quarenta e oito. Eu, Maria Conceição Campos Aquino, sub-oficial o datilografar. E eu, Henrique Duque Estrada Meyer, Oficial do Registro, o subscrevo e assino. Henrique Duque Estrada Meyer. 2-3

Nova Garotinha

Restaurante **CAFE' E BAR**
de primeira ordem
Petisqueiras e bebidas de todas as qualidades
à portuguesa



Almeida & Cia. Ltda.

Rua Marechal Floriano Peixoto, 1988
NOVA IGUASSÚ - Tel. 129 - E. DO RIO

REFRIGERADORES FRIGIDAIRE

Instalações Comerciais com Unidades FRIGIDAIRE

Oficinas de consertos e montagem

João R. Cardoso

ATENDE-SE A DOMICILIO

TRAV. 13 DE MARÇO, 48 - Fone 272

A CASA LAUDAN

Vende e conserta máquinas de escrever, somar, calcular e registradoras.

Artigos para escritório, e papelaria. Arquivos e cofres. Fogões a óleo e que-rozene dos últimos tipos.

R. Marechal Floriano, 2405 - N. Iguaçu

Oficina Mecânica

SOLDA ELÉTRICA E OXIGÊNIO

Serviço de torno mecânico e plana, consertos de máquinas em geral, reforma em motores de combustão interna, montagem e assentamento de máquinas de qualquer tipo.

Bittencourt & Alarcão Ltda.

Rua 13 de Maio, 23 - Tel. 115 - NOVA IGUASSÚ - Est. do Rio

J. VIEIRA & Cia.

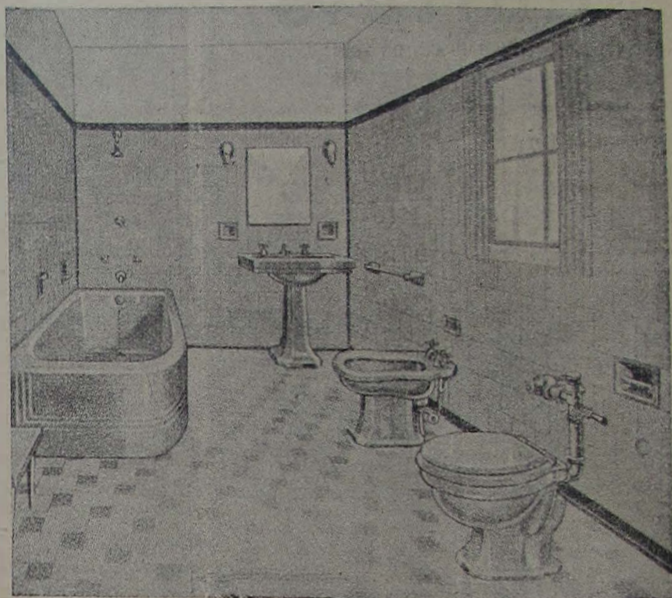

Aparelhos sanitários - Azulejos - Mosaicos - Ladrilhos hidráulicos B R C.

Cerâmicas: "São Caetano" e "C C B" - Filtros - Metais - Fogões e fogareiros elétricos "Rei" - Fogões - Chuveiros.

Ventiladores - Lampadas - Materiais para instalações elétricas e hidráulicas.

LOJA E ESCRITÓRIO:

Rua Marechal Floriano, 2191 - Tel. 263

DEPOSITO:

R. Marechal Floriano, 2243 - Nova Iguaçu - E. do Rio

INDICADOR Profissional

Medico

Dr. Pedro Regina Sobrinho - Médico operador Partos. - Consultas diárias das 8 às 16 hs. - R. Bernardino Melo, 1763 Tel. 284. - Nova Iguaçu.

Advogados

Dr. Paulo Machado - Advogado - R. Getúlio Vargas, 87. Fone: 282. - Nova Iguaçu.

Dr. José Basílio da Silva Junior

- Advogado - Escritório: Rua da Quitanda, 50, 1º andar. S. I. Tel. 43 6542.

Dr. Antonio Ciani - Advogado Rua Marechal Floriano, 2039 - Tel. 226 - Nova Iguaçu. - Rua Quitanda, 19 Tel. 22 4693 Rio de Janeiro.

Tabelião

Cartório do 2º Ofício de Notas - João Bittencourt Filho - Oficial do Registro de Títulos e Documentos. Comarca de Duque de Caxias - E. do Rio.

Dentistas

Luiz Gonçalves - Cirurgião Dentista - Diariamente das 8 às 18 horas. Rua Bernardino Melo n. 2139. Telefone, 314. Nova Iguaçu.

Imobiliária Japery

Escritório Central

Joubert Modesto da Silva Escrt. particular

Raul Antonio da Silva Junior Despachante

R. Mal. Floriano, 2126 - Fone 249

Dr. Pedro Santiago Cascia - Cirurgião Dentista. Raio X - (Edifício Ouvidor). Rua Ouvidor, 169, 8º andar, sala 811. Telefone, 43-6503 - Rio.

RUBEM SILVA - Cirurgião-dentista. - Rua 13 de Maio, 23 - 5º and., Sala 503 - Edifício Dark - Rio.

Despachantes

Escritório Técnico Comercial - Santos Netto & Irmão (Contadores e Despachantes). Serviços comerciais em geral. Rua dr. Getúlio Vargas, 22. Tel. 208 - Nova Iguaçu.

Cid do Couto Pereira - Despachante oficial junto à Recebedoria. Esc.: Rua Marechal Floriano, 2002 - Residência: av. Santos Dumont, 326.

CONSTRUTORES

João Simonato - Construtor licenciado. - Encarrega-se de construções e reconstruções em geral e sob administração. - Rua: Rua Marechal Floriano, 2036 - Casa II - Nova Iguaçu.

Roberto Baroni Soares - Construtor licenciado no Município de Duque de Caxias. Residente em Nova Iguaçu à rua Edmundo do Soares, 304.

Armazem Independencia

Matriz: Praça 14 de Dezembro, 84 - Tel. 424

Filiais: Rua Bernardino Melo, 1697, Tel. 409 - Rua Marechal Floriano, 2312,

Tel. 67 e Praça da Matriz, em Austin, Tel. 2

Conservas, bebidas nacionais e estrangeiras Secos e molhados de primeira qualidade. - Ferragens, lenha e carvão Entregas a domicilio - VENDAS A DINHEIRO

FRANCISCO BARONI & FILHA

Município de Nova Iguaçu

Estado do Rio

Seguro de vida

Acidentes Pessoais e do Trabalho, Fogo, Automóveis, Fidelidade.

Roberto Cabral

Corretor Oficial

R. Governador Portela, 314 Telefone, 418

GELADEIRA

Vende-se uma em estado de nova, com 4 1/2 pés. Preço Cr\$ 6.000,00. Tratar com Nelson Trigueiro. Av. Nilo Peçanha, 23 - 4º and., sala 7.

Aero Clube de Nova Iguaçu

CONVOCAÇÃO

De ordem do sr. Presidente, convoco os srs. Associados, na forma dos Estatutos, para a Assembleia a realizar-se no próximo dia 30, às 19,30 hs, na sede do E. C. Iguaçu, a fim de se proceder à eleição da nova Diretoria.

Nova Iguaçu, 17-1-48

VALTER DA SILVEIRA

1º Secretário

Prefeitura Municipal de Nova Iguaçu
Resolução n.º 1, de 1948
Decreto n.º 1, de 1948
Decreto n.º 2, de 1948
Decreto n.º 3, de 1948
Decreto n.º 4, de 1948
Decreto n.º 5, de 1948
Decreto n.º 6, de 1948
Decreto n.º 7, de 1948
Decreto n.º 8, de 1948
Decreto n.º 9, de 1948
Decreto n.º 10, de 1948
Decreto n.º 11, de 1948
Decreto n.º 12, de 1948
Decreto n.º 13, de 1948
Decreto n.º 14, de 1948
Decreto n.º 15, de 1948
Decreto n.º 16, de 1948
Decreto n.º 17, de 1948
Decreto n.º 18, de 1948
Decreto n.º 19, de 1948
Decreto n.º 20, de 1948
Decreto n.º 21, de 1948
Decreto n.º 22, de 1948
Decreto n.º 23, de 1948
Decreto n.º 24, de 1948
Decreto n.º 25, de 1948
Decreto n.º 26, de 1948
Decreto n.º 27, de 1948
Decreto n.º 28, de 1948
Decreto n.º 29, de 1948
Decreto n.º 30, de 1948
Decreto n.º 31, de 1948
Decreto n.º 32, de 1948
Decreto n.º 33, de 1948
Decreto n.º 34, de 1948
Decreto n.º 35, de 1948
Decreto n.º 36, de 1948
Decreto n.º 37, de 1948
Decreto n.º 38, de 1948
Decreto n.º 39, de 1948
Decreto n.º 40, de 1948
Decreto n.º 41, de 1948
Decreto n.º 42, de 1948
Decreto n.º 43, de 1948
Decreto n.º 44, de 1948
Decreto n.º 45, de 1948
Decreto n.º 46, de 1948
Decreto n.º 47, de 1948
Decreto n.º 48, de 1948
Decreto n.º 49, de 1948
Decreto n.º 50, de 1948
Decreto n.º 51, de 1948
Decreto n.º 52, de 1948
Decreto n.º 53, de 1948
Decreto n.º 54, de 1948
Decreto n.º 55, de 1948
Decreto n.º 56, de 1948
Decreto n.º 57, de 1948
Decreto n.º 58, de 1948
Decreto n.º 59, de 1948
Decreto n.º 60, de 1948
Decreto n.º 61, de 1948
Decreto n.º 62, de 1948
Decreto n.º 63, de 1948
Decreto n.º 64, de 1948
Decreto n.º 65, de 1948
Decreto n.º 66, de 1948
Decreto n.º 67, de 1948
Decreto n.º 68, de 1948
Decreto n.º 69, de 1948
Decreto n.º 70, de 1948
Decreto n.º 71, de 1948
Decreto n.º 72, de 1948
Decreto n.º 73, de 1948
Decreto n.º 74, de 1948
Decreto n.º 75, de 1948
Decreto n.º 76, de 1948
Decreto n.º 77, de 1948
Decreto n.º 78, de 1948
Decreto n.º 79, de 1948
Decreto n.º 80, de 1948
Decreto n.º 81, de 1948
Decreto n.º 82, de 1948
Decreto n.º 83, de 1948
Decreto n.º 84, de 1948
Decreto n.º 85, de 1948
Decreto n.º 86, de 1948
Decreto n.º 87, de 1948
Decreto n.º 88, de 1948
Decreto n.º 89, de 1948
Decreto n.º 90, de 1948
Decreto n.º 91, de 1948
Decreto n.º 92, de 1948
Decreto n.º 93, de 1948
Decreto n.º 94, de 1948
Decreto n.º 95, de 1948
Decreto n.º 96, de 1948
Decreto n.º 97, de 1948
Decreto n.º 98, de 1948
Decreto n.º 99, de 1948
Decreto n.º 100, de 1948

Prefeitura Municipal de Nova Iguaçu

Resolução n. 1, de 19 de janeiro de 1948

Intento do pagamento de imposto certa classe de bicicletas

A Câmara Municipal de Nova Iguaçu, por seus representantes legais, decreta e eu sanciono e promulgo a seguinte Resolução.

Art. 1º - Ficam isentas de pagamento de impostos e taxas municipais as bicicletas não destinadas a aluguel e as desprovidas de quaisquer petrechos destinados a condução de carga.

Art. 2º - Remoam-se as disposições em contrario.

Prefeitura Municipal de Nova Iguaçu, 20 de janeiro de 1948
SEBASTIÃO DE ARRUDA NEGREIROS
PREFEITO

DESPACHOS DO PREFEITO MUNICIPAL

217, Silvestre José Rodrigues, 209, Antonio de Oliveira, 219, Mariana Passos, 239, Francisco da Silva; 208, Sebastião Pereira Duarte; 210, Virgílio Mattias Braga: Ateste-se.

DESPACHOS DO CHEFE DA DIVISÃO DE ADMINISTRAÇÃO

11.708, Nelson Trigueiro; 7, Antonio Jullo dos Santos; 31, Manoel Fernandes; 11.644, Americo José Malheiros; 11.755, Shell Max Brasil & Co. Ltd.; 11.262, Lindzio José da Lapa; 11.726, Americo Gonçalves; 56, Edmundo Vieira de Sousa; 176, Joaquim dos Santos; 84, Sebastião Francisco de Moura; 11.559, Manoel Lourenço Filho; 133, Antonio Cardim; 240, Manoel Alves Padilha; 132, Emilio Honorato de Macedo: Compareçam para prestar esclarecimentos. 11.258, João Rosa dos Santos; 229, Raul Monteiro de Barros; 11.619, Antonio da Rocha Vaz; 228, Eduardo Elias José; 11.738, Antonio Santos Neto; 11.732, José de Oliveira; 16, Armando Campos; 11.752, Geraldo Francisco Carreiro; 11.721, José Teixeira; 37, Ari Campos Lavinias; 11.747, José Paulino Alves; 94, Alvaro Lisboa Braga; 11.653, Romualdo dos Santos; 185, Sebastiana Dantas Ambrozi; 11.030, Adellno dos Reis: Quittem-se preliminarmente. 11.541, Nicanor Gonçalves Pereira; 273, Isa Imoveis S. A. 11.213, Pedro Jascum: Certifique-se o que constar, 35, Benjamin Chambarrell: Satisfaca a exigencia do S.A.E.P.; 198, Feliciano Soares da Silva: Indeferido. Dirija-se à Prefeitura Municipal de Nilopolis.

Dr. Luiz Guimarães

CLÍNICA MÉDICA - CRIANÇAS
Residência: Av. Santos Dumont, 40
Telefone, 8

Das 9 às 11 horas

Dr. M. C. Florence

Doenças das senhoras - Pre-natal - Partos
Consultorio: Ed. Waake, Rua 13 de maio, 28, 16º andar, Salas 1633, 16, 2ª, 4ª e 6ª, das 9 às 11 horas - RIO
Residência: Rua Bernardino Melo, 2085 - Telefone, 19

CONSULTORIO:
Rua 5 de Julho, 41 - Tel. 206
HORARIO:
(D.ariamente)

Das 16 às 18 horas

E. C. Iguaçu Filhos de Iguaçu F. C.

RESUMO DOS ATOS DO SR. PRESIDENTE:

A Diretoria do Esporte Clube Iguaçu, reunida extraordinariamente, deliberou:
a) - Tomar luto oficial por 3 (três) dias, em virtude do falecimento de seu grande benemérito, Norival Chaves, hoje ocorrido; b) - suspender, no dia de hoje, todas as atividades esportivas e sociais do Clube; c) - oficiar a família entulada, solicitando permissão para custear os funerais do extinto; d) - convocar os srs. Diretores e convidar o benemérito do Clube cel. Nicolau Rodrigues da Silva para, incorporados, comparecerem ao enterramento.

Nova Iguaçu, 18 de janeiro de 1948.

ALBERTO NOGUEIRA NETTO
Presidente

a) - Consignar em ata um voto de profundo pesar pelo infausto passamento do grande benemérito do Clube, Norival Chaves; b) - incluir no quadro social, como aspirantes: Ronald Baroni Nogueira, José de Melo Ferreira e Helio Pereira Neves; como contribuintes: Emilio Vasquez, Guilherme Licurci Chichierchio, José Vitorino Monteiro James, Carlos Francisco Acioly, Orlando Paulo dos Santos, Mauro de Sousa Araujo, Ubiracy Faria Vaz, Helio Rangel Hill, Juho Góes, Valmir de Sá Machado, Antonio de Assis e Silva e Renato Bottari; e no Departamento Feminino: stas. Maria Aparecida da Silva, Rita de Vasconcelos, Maria de Lourdes e Alaide Soares da Silva, Mariana Alves Damasceno Filha, Neide Alves Damasceno, Adelaide Chalfun, Regina Costa Reis, Geralda de Almeida, Nizete Camardela, Maria Ilze da Rosa Eiras e sra. Cecília Camardela; c) - readmitir no quadro social, como contribuinte, o sr. Altamiro Gentil Baroni; d) - conceder carteiras sociais às stas. Maria José Guimarães, Niza de Sousa Marinho e Dayse Gomes e às

RESUMO DAS RESOLUÇÕES DO DIA 20 - 1 - 1948

a) - Aprovar a ata da reunião anterior; b) - lançar em ata um voto de pesar pelo falecimento do sr. Norival Chaves, ocorrido no dia 18 do corrente, tomar luto por três dias e oficiar a família entulada; c) - tomar conhecimento e arquivar os ofícios n. 102, de 15 do corrente do Atlético Clube Aliados e ssn do sr. Victor D' Amar Esperança; d) - aprovar as propostas e incluir no quadro social como contribuinte o sr. Raimundo Freire Pessoa; no Departamento Feminino classe "A", as sras. Izaltina Rosa Alves e Maria Freire Pessoa; stas. Margarida e Muriel Rosa Alves; classe "B", stas. Lourdes de Almeida, Alice Ferreira de Carvalho, Teresa Cruz Silva, Arlete Pereira Santana e Alice de Jesus Castelo.

Aviso

A Secretaria avisa que, conforme comunicação recebida da Comissão de Carnaval do F. C. Iguaçu, foram estabelecidos os seguintes preços para os convites carnavalescos: Socios contribuintes, Cr\$ 80,00; Socios aspirantes, Cr\$ 60,00; Socios atletas, Cr\$ 50,00.

ARMANDO GONÇALVES
1º Secretário

sras. Luiza de Oliveira Vaz, Cacilda Ramos Vasquez, Zilda Rangel de Oliveira, Elza Ribeiro dos Santos e Carmozina Luiza de Melo Torres; e 2ª via da carteira à sta. Maria da Penha Sá do Amaral; e) - conceder, a partir do corrente mês, 6 (seis) meses de licença ao socio contribuinte Floriano Felix da Silva e a socio do Departamento Feminino, Irma de Sousa Marinho; f) - deferir o pedido do socio contribuinte, Aroldo Viana Teixeira, a partir de fevereiro vindouro, e indeferir a proposta para o Departamento Feminino, apresentada por Maria de Lourdes Rocha; g) - fazer realizar domingo (hoje) uma matine infantil carnavalesca, das 15 às 18 horas; h) - designar o associado Altamiro Gentil Baroni para integrar a comissão de Carnaval do corrente ano; i) - aceitar a proposta formulada pelo sr. Wilson Nogueira, para arrendamento dos "bars" do clube durante os dois proximos anos; j) - excluir do quadro social, por falta de pagamento, o associado matricula n. 234.

Aviso

A diretoria do E. C. Iguaçu leva ao conhecimento dos senhores associados que os pedidos de ingresso no quadro social, departamento feminino, e, bem assim, os de expedição de cartilhas sociais, deverão ser formulados até o dia 5 de fevereiro vindouro; aqueles que não forem feitos até esta data não poderão dar entrada no Clube após o dia 15 do mesmo mês.

Nova Iguaçu, 21-1-1948

HELIO SONA - 2º Secretário

Resoluções da Comissão de Carnaval

Levo ao conhecimento dos prezados consocios que, em sua primeira reunião feita a 15 do mês corrente, a Comissão de

Horticultura - Avicultura

RAÇÕES BALANCEADAS

para pintos, frangos, galinhas e porcos, a mistura mais perfeita para um rapido crescimento e engorda.

Faça as suas compras na HORTICULTURA - AVICULTURA, rua Marechal Floriano, 2401

Em breve: filial no Mercado Municipal

Agencia Chevrolet Iguaçu



Peças e Acessorios em Geral

Concessionária dos produtos

da General Motors do Brasil

distribuidora dos Geladeiras Frigidair

Pneus e Camaras de todas as marcas. Oficina mecanica a cargo de técnicos competentes.

PRODUTOS MOBILIOIL INSETICIDAS SHELL TOX

João R. Cardozo

Representantes da Shell Mex Brazil Ltd.

Rua 13 de Março, 48 - Tel. 272
NOVA IGUAÇU E. DO RIO

Terrenos a longo prazo

Compra e venda de imoveis - Administração de bens.

Lotes margeados pela av. Brasil, variante da Rio-São Paulo, desde Cr.\$ 12.000,00, com ou sem benfeitorias; entrada desde 10%, sem juros. Prestações desde Cr\$ 150,00

Sociedade Urbanizadora Limitada

NOVA IGUAÇU RIO - R. Buenos Aires, 19,
Av. Nilo Peçanha, 23, 2ª and., sala 3, fone 23-5635
5ª and., sala 14, fone 231 As 5ª feiras, das 16 às 18h.

Oficina Mecânica

REFORMAS DE AUTOS EM GERAL

Pinturas, capotas e estufamentos

Consertos de baterias diversas

Umberto Ambrosi

R. MAJOR ANICETO DO VALE, 72-NOVA IGUAÇU E. DO RIO

Carnaval resolveu o seguinte:

a) - Fazer realizar, nos dias 7, 8, 9 e 10 de fevereiro proximo, bailes carnavalescos exclusivamente para os associados do clube; b) - cobrar aos associados em geral e Aspirantes Cr\$ 100,00 e Atletas Cr\$ 50,00, para o ingresso na sede social em as noites de 8, 9 e 10 de fevereiro, isentando-se desse pagamento os associados do Departamento Feminino; c) - fazer realizar nos dias 8 e 10 de fevereiro, das 15 às 18 horas, bailes infantis, com prêmios de mais lindas fantasias; d) - determinar que a entrada dos associados nos bailes se faça não só mediante a apresentação do ingresso especial, o qual já se encontra na tesouraria, mas ainda a do recibo de fevereiro e da carteira social; e) - determinar que a permanencia de menores de 16 anos na sede só seja permitida, nos dias de Carnaval, até as 21 horas.

José R. Hermida, Secretário.

Vende-se

Ótima máquina de escrever, portátil, Cr\$ 1.800,00. Preço de ocasião, rua Paulo Frontin, 50 - Nesta cidade.

Paqueiros legítimos

Vendem-se, com 2 meses de idade, seis cachorrinhos paqueiros. Tratar em Quelmados, com o sr. Adolfo Côrtes.

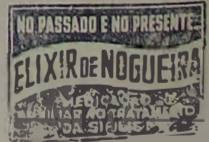

Vende-se um terreno de 9 x 50, na rua Dr. Barros Junior n. 310, nesta cidade. Facilite-se o pagamento. Tratar com o proprietário sr. Flores, 6 rua do Ouvidor n. 11, - Rio.

PREDIO NOVO

Vende-se o de n. 47 da rua vista Alegre. Preço de ocasião. Tratar com Trigueiro Av Nilo Peçanha, 23-4ª and., sala 7. Fone 277.

A Varanda de Nova Iguaçu de Manoel Pereira Bernardes Jr.

Móveis de vime em geral, vassouras, espanadores, etc.

Rua Marechal Floriano, 2351-Tel. 67-Nova Iguaçu-E. do Rio

Dr. Eduardo Silva Junior

CIRURGIÃO-DENTISTA

CONSULTORIOS:

R. Bernardino Melo, 1763 Nova Iguaçu R. Rodrigues Alves, 1307 Nilopolis

Casa Laura

Nos seus 2 Departamentos

Rádios - Móveis

Apresenta o mais variado sortimento de todos os artigos de qualidade garantida.

Móveis Tapetes Colchões Geladeiras Rádios Bicycletas

R. Bernardino Melo, 1985

ESQ. DE GETULIO VARGAS, 2 TEL. 264 - Nova Iguaçu

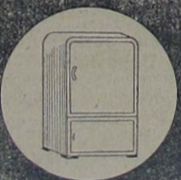
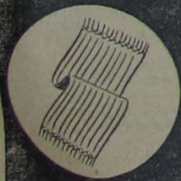

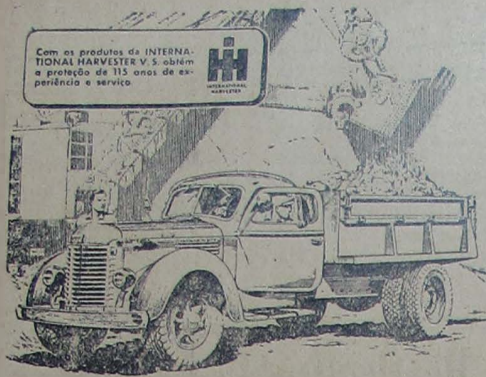

Caminhões pesados INTERNATIONAL
Líderes na classe dos caminhões de grande capacidade

Os caminhões International estão sempre presentes onde há serviço pesado a efetuar. Eles vêm equipados com o novo motor International "Diamante Vermelho" e oferecem a mesma construção e o mesmo desempenho CEM POR CENTO CAMINHÃO que asseguraram a venda de maior número de International pesados do que de qualquer outra marca.



Concessionários nesta cidade
Alberto Coccozza S. A.

Para maior fomento da produção agro-pecuária

Reunião de prefeitos fluminenses - Certame promovido pela Secretaria de Agricultura

Anuncia-se que, sob os auspícios da Secretaria de Agricultura do Estado do Rio, será realizada a reunião de prefeitos fluminenses na segunda semana de fevereiro, para tratar dos diversos problemas referentes aos setores do fomento e da produção.

O temário a ser discutido, visará soluções práticas e medidas objetivas que serão postas em prática para melhorar as condições da agropecuária no Estado. Entre eles o da limpeza pública das pequenas cidades, com transformação do lixo em adubo; combate à suína com a criação de serviços locais; construção de banheiros currapaticidas, municipais e intermunicipais; vacinação sistemática dos rebanhos contra as enzootias, notadamente a febre aftosa, a peste suína, etc.; medidas sobre o trânsito dos rebanhos suspeitos, nas estradas; arborização das cidades, vilas e estradas de rodagem; criação de centros de assistência agrícola pela colaboração do Estado e do Município.

A reunião, que será de ex-

CORREIO DA LAVOURA

FUNDADO EM 22 DE MARÇO DE 1917

Red. e Oficinas: Rua Bernardino Melo, 2075

Telefone, 130

ANO XXXI

NOVA IGUAÇU (Estado do Rio), 25 DE JANEIRO DE 1948

N. 1.610

Vista uma camisa da Alfaiataria Santos

E ORGULHE-SE DO SEU BOM GOSTO

Faça hoje mesmo uma visita à

Alfaiataria Santos

(ANTIGA ALFAIATARIA GLOBO)

A maior e melhor casa de Nova Iguaçu

Rua Marechal Floriano, 1968

TELEFONE, 280 - Nesta cidade



MANTEIGA ESPECIAL
IVAM MATOS Fone 286

clássico caráter técnico-administrativo, está despertando muito interesse.

Uma cidade industrial

(Conclusão da 1ª página)

Paulo alcançava a cifra surpreendente de 1.682.061".

As realizações urbanísticas de S. Paulo são de grande vulto, graças às administrações dinâmicas dos prefeitos da metrópole: Barão de Duprat, Pires do Rio, Antonio Prado, Washington Luiz, Fabio Prado, Prestes Maia...

A Capital Paulista, considerada como a mais industrial

da América Latina, possui mais de quatro mil fábricas, com elevadíssimo capital e produção inestimável.

Tem magníficas estações de rádio, confortáveis teatros e luxuosos cinemas. A sua imprensa é uma das melhores do continente. A sua Universidade honra os mais adiantados centros de cultura.

A antiga povoação de Piratininga, as nossas homenagens na efeméride de hoje!

BANCO DO BRASIL S. A.

O MAIOR ESTABELECIMENTO DE CRÉDITO DO PAÍS

Filial de Nova Iguaçu - Estado do Rio: Praça 14 de Dezembro, 98

Telefs.: 4 (Contadoria) e 25 (Gerência) - End. Tel.: "Satélite" - Caixa do Correio, 3

Condições para as contas de depósitos

Depósitos sem limite 2% a. a.

Depósito inicial mínimo, Cr\$ 1.000,00. Retiradas livres. Não rendem juros os saldos inferiores àquela quantia, nem as contas liquidadas antes de decorridos 60 dias a contar da data da abertura.

Depósitos Populares - Limite de Cr\$ 10.000,00 4 1/2% a. a.

Depósitos mínimos, Cr\$ 50,00. Retiradas mínimas, Cr\$ 20,00. Não rendem juros os saldos: a) inferiores a Cr\$ 50,00; b) excedentes ao limite; c) das contas encerradas antes de decorridos 60 dias da data da abertura.

Depósitos limitados - Limite de Cr\$ 50.000,00 4% a. a.
- Limite de Cr\$ 100.000,00 3% a. a.

Depósitos mínimos, Cr\$ 100,00. Retiradas mínimas, Cr\$ 50,00. Não rendem juros os saldos inferiores a Cr\$ 100,00. Demais condições idênticas às de Depósitos Populares.

Depósitos a Prazo Fixo:

Por 6 meses	4% a. a.
Por 12 meses	5% a. a.
Com retirada mensal da renda, por meio de cheques:	
Por 6 meses	3 1/2% a. a.
Por 12 meses	4 1/2% a. a.
Depósito mínimo - Cr. 1.000,00.	

Depósitos de Aviso Prévio:

Para retiradas mediante prévio aviso:	
De 30 dias	3 1/2% a. a.
De 60 dias	4% a. a.
De 90 dias	4 1/2% a. a.
Depósito inicial mínimo - 1.000,00.	

Letras a prêmio: Selo proporcional. Condições idênticas às de Depósito a Prazo Fixo

Faz, nas melhores condições, tôdas as operações bancárias

COBRANÇAS - TRANSFERÊNCIAS DE FUNDOS.

DESCONTOS de letras, saques e cheques sobre esta ou quaisquer outras praças.

EMPRÉSTIMOS em contas correntes com caução de duplicatas.

CRÉDITO AGRÍCOLA a longo prazo, sob a garantia exclusiva da fruta.

CRÉDITO PECUÁRIO a longo prazo para custeio de criação, aquisição de gado para engorda, recriação, etc.

CRÉDITO INDUSTRIAL para a compra de matérias primas e reformas, aperfeiçoamento e aquisição de maquinário.

Atendidos, com a maior presteza, todos os pedidos de informações e esclarecimentos sobre quaisquer operações da carteira de Crédito Agrícola e Industrial, que se acha em pleno funcionamento.

Agências em tôdas as capitais e principais cidades do Brasil
Correspondentes nas demais e em todos os países do mundo

Posto de Serviço Automobilístico "ESSO"

Oficina mecânica, Borracheiro, Eletricista, Pintura Duco, Capoteiro, Boxs de lubrificação, Peças e acessórios, Pneus, Camaras de ar e Baterias.

Monteiro dos Santos & Cia.

Revendedores da Standard Oil Company of Brasil

Rua Marechal Floriano, 2422 - Tel. 83
Nova Iguaçu E. do Rio

Sociedade Laticínios União Ltda.

Usina e Entrepósito de Leite

Laboratórios completos para análises de leite

MATRIZ:

AVENIDA FRANCISCA DE ALMEIDA, 1419 (Edifício próprio)
NILOPOLIS - Estado do Rio

FILIAIS:

Rua Marechal Floriano, 2131 - NOVA IGUAÇU - E. do Rio

USINA: RUA S. JOÃO BATISTA, 502 (Edifício próprio)

VILA MERITÍ - E. do Rio

JOSÉ MARIA TEIXEIRA
SOCIO GERENTE



DE
COELHO BARBOSA & CIA

FARMACIA - Rua da Carioca, 32 - Rio