

Hoje, às 8 horas, a parada dos alunos do Ginásio Leopoldo Excursionará, hoje, à represa do Rio Douro o Clube dos Caçadores Amanhã realizar-se-á nova sessão da Câmara

Chequei, ouvi



LUIZ MAR

Em face dos últimos acontecimentos internos e externos, os ânimos estavam exaltados. A sessão de segunda-feira, por isso, não anunciava bom "tempo", nem "um manso lago azul". Daí o presidente da Mesa, homem prudente, tomar as necessárias providências. Reforçou-se o policiamento e, parece, nem rato escapou à revista à entrada da Câmara. O povo, no entanto, não se assustou com a medida preventiva e encheu, ali, a parte destinada ao público. Tanto que alguém comentou:

— A Câmara está cheia esta noite. E vejam quantas caras estranhas!...

Era verdade. Demonstrava o povo interesse pelo desenrolar dos trabalhos da Câmara. As caras estranhas... talvez fossem dos homens da Liga Camponesa, que ali compareceram do novo, em comissão, a fim de entregar aos vereadores mais um memorial, que punha em ordem as suas reivindicações.

Mesmo antes de o presidente fazer a comunicação à Casa, lamentando que tivesse sido ferida a autonomia do Poder Legislativo, todos já sabiam da prisão do vereador Bossi em Carajós, por ordem da Delegacia de Ordem Política e Social. Pois bem. Guimarães formulou um pedido de informações ao Secretário de Segurança Pública, a fim de se inteirar das razões por que fôra preso o 1.º Secretário da Câmara. Pediu informações diretas para que os fatos não lhe chegassem ao conhecimento deturpados.

Em tais casos, a Mesa providencia logo, sem precisar ouvir a Casa. Mas Carmelita entendeu que devia se manifestar e realmente se manifestou contra o pedido de informações, alegando o seguinte: Se o Secretário de Segurança Pública mandara prender Bossi é porque tinha razão e sabia o que estava fazendo... Ademais, acrescentou ela, o seu colega já tinha sido preso tarde, porque é elemento perigoso...

O presidente, nessa hora, perguntou a Carmelita se ela se dirigia o Bossi, talvez para lhe dizer que era uma deslealdade atacar aquele vereador ausente, e recebeu a seguinte resposta:

— Não senhor, estou falando sobre a situação geral do país...

Guimarães, autor do pedido de informações excepcionalmente tão combatido por Carmelita, que dizia não falar como político, mas como mulher e brasileira, aparteou, lembrando que ela estava elogiando a Polícia local.

— Nunca ataquei a Polícia local — respondeu ela; pelo contrário, tenho tido razões para elogiá-la...

— A sua bancada, pelo menos, já criticou... — insistiu Guimarães.

— Mas foi a minha bancada, que com certeza teve motivos para isso. Eu, não.

Machado, então, saiu-se com um aparte fino, em alusão ao que dera Guimarães:

— Não somos obrigados a criticar sistematicamente a ação das autoridades. Falamos assim não entrando no mérito da oração da vereadora Carmelita, mas situando a posição de nossa bancada.

Diante disso, a impressão que ficou foi que Carmelita falara em seu próprio nome, e não tivera o apoio de ninguém ao se manifestar contra o pedido de informações formulado por Guimarães.

A sessão longe esteve de transcorrer agitada como se esperava, tanto que exigiu várias medidas de precaução. Só dois vereadores estavam exaltados: Carmelita ainda contra Bossi e Santos contra o investigador César. O representante de Queimados estava de fato "queimado" com aquela autoridade, que teria comparecido ao botiquim de sua propriedade, e dirigido ali palavras obscenas a um seu filho menor e dito que o esmurraçava, a ele, Santos, talvez sem o conhecer.

Santos, depois de pedir providências à Mesa e de lamentar tivesse o Delegado Marcolino auxiliares assim, afirmou nervoso e categórico:

— Ele que me mate, não me bata, porque se bater morre...

CORREIO DA LAVOURA

Director-Gerente: AVELINO DE AZEREDO Fundador: SILVINO DE AZEREDO Director-Secretário: LUIZ DE AZEREDO

ANO XXXII NOVA IGUAUSSÚ (Estado do Rio), DOMINGO, 25 DE ABRIL DE 1948 N. 1.623

O que podemos saber

AYLTON AZEREDO DA SILVEIRA

O homem, que é dotado de uma parcela elementar de inteligência, é curioso e leva com ele o interesse sempre renovado de saber. O menino indiferente, que não tem o desejo muito natural de conhecer as coisas que o cercam, terá muito pouca probabilidade de vir a aprender algo com eficiência e, muito menos, ter uma noção equilibrada do conjunto em que vivemos. A curiosidade infantil deve, pois, ser estimulada e orientada convenientemente pelos pais e, nunca, tratada com o mau humor dos que não se querem aborrecer com as perguntas às vezes indiscretas das crianças.

Antes de o homem atingir a maturidade intelectual é dispersiva a marcha do seu raciocínio em busca do desconhecido. Não há método nem sistematização do estudo, o que faz com que se percam esforços com rendimento mínimo, principalmente porque, e isto só vem mais tarde, não existe o senso de auto crítica, de crítica da própria capacidade. Este fenômeno se manifesta muito claramente na criança recém-nascida, que ainda não fixou com clareza as impressões das coisas que a rodeiam, ao estender os braços em busca de quanto veja à frente de seus olhos, incapaz ainda de, antes, comparar o comprimento deles com a distância que a separa do objeto de sua atenção.

O mesmo se observa no progredir da ciência, que está para a humanidade como a inteligência está para o indivíduo. Primitivamente abstrata, sem estar ligada, como seria de desejar, por vínculos estreitos com a experiência a ponto de formar um único corpo, buscando, como fizeram os alquimistas, transformar os metais comuns e baratos como o ferro em metais nobres e raros como o ouro, tentando estabelecer a fórmula de um elixir que fosse capaz de prolongar a vida humana: o "elixir da longa vida". Hoje, não mais se pesquisaria desta forma, sem uma análise prévia das possibilidades de chegar ao fim desejado. Isto significa, para nós, um real avanço dos métodos científicos e ainda mais, um aviso claro de que muito podemos de resto caminhar.

No século passado, o filósofo alemão Kant tentou determinar, nos longos anos de sua vida, como seriam as coisas, não como nós as percebemos e sentimos, mas em si mesmas. Para os físicos modernos um estudo de tal natureza é desprovido de sentido, por isto que afasta totalmente a observação. As soluções encontradas por ele são indeterminadas, pois que, segundo seu raciocínio, viríamos a carecer de bases que não

(Conclue na 8ª página)

AS CRISES ECONOMICAS

Por AURELIO LEMOS

Professor de Economia Política na Escola de Comércio Leopoldo

III

Quando tivemos há pouco "loucura coletiva", parecia exagerarmos, mas que foi o sistema de Law? que foram os "assignats" da Revolução Francesa? mesmo o Mercantilismo, durante anos de um século, que foi ele? E a fogueira de milhares de sacos de café alicada num país querido, a posteridade não se incumbirá de classificá-la assim? Em todo o caso, foi para debelar um erro. Certo uma má calculada, exageradamente calculada, que afinal provocou um acúmulo formidável de teses, como o acúmulo da hora presente, nos nossos Institutos de Previdência. E a vice-versa do fenômeno, provocadora também das crises se amolda, como uma luva, a este conceito. E

(Conclue na 8ª página)

A LAPIS...

Pensemos na morte!

Silvino Silveira



Chateaubriand, esse genial escritor, de nome impercível, conta no "Gênie du Christianisme", verdadeira ou lenda, que no mosteiro de

Trappa, os monges, obrigados ao mais rigoroso mutismo, só o interrompiam para dizer ao se encontrarem: Pensei na morte, irmãos!...

Achamo-nos imersos na dolorosa impressão à terrível explosão no Parque de Material Bélico, em Deodoro, ocorrida no dia 15 do corrente, superlotando todos os nossos hospitais e levando a viuvez e a orfanidade a inúmeros lares.

Foi um espetáculo dantesco, com todo o seu sequito de horrores!...

A área atingida pelo sinistro acha-se inteiramente revolvida, como se um terremoto a houvesse devastado.

Soluções, lágrimas, gritos de desespero...

Centenas de pessoas, de todas as classes sociais, perambulando na zona perigosa, na mais pungente das atitudes, em busca dos corpos de parentes queridos e de amigos, no intuito sacrossanto de prestar-lhes a derradeira homenagem.

Tudo na mais cruciante das confusões... Postas de carne e pedaços de ossos humanos carbonizados, dilacerados, espalhados, com o inominável castigo da Providência.

Era difícil, difícilíssimo o reconhecimento de pronto.

Os corpos foram transfigurados pela violenta ação do fogo.

Os heroicos bombeiros, coadjuvados pelo Exército e elementos da Polícia, civil e militar, foram incansáveis nos trabalhos de reconhecimento.

Redobravam-se as cenas de desespero. Mulheres, — mães, esposas, noivas, irmãs, filhas, — eram acometidas de ataques nervosos. Gritos, imprecações, desmaios...

A Polícia Civil e as autoridades militares estão empe-

nhadas, em importantes diligências, para a elucidação da causa ou das causas da catástrofe.

Fervilham as versões... "A explosão foi obra de sabotagem ou motivada por descuido ou imprudência dos diligentes ou dos operários do estabelecimento militar".

Seja sabotagem ou imprudência, a explosão de Deodoro é o assunto obrigatório das oficinas, escritórios, agremiações de classe, residências particulares, botecoques e esquinas, em descontraídos comentários.

O gen. Flores das Cunha, um dos mais operosos representantes do povo, ocupando a tribuna da Câmara dos Deputados concluiu o seu discurso com as seguintes palavras:

"Não estou aqui para fazer acusações nem recriminações. Seria leviandade, repito, querer prejulgar os fatos e atribuí-los a esta ou àquela intervenção criminosa.

Lamento a perda de vidas, tanto de militares como de civis, e ainda o imenso prejuízo que decorre desse desastre para o nosso país, pois são incalculáveis os danos verificados com a grande quantidade de munição de artilharia inutilizada — granadas, espoletas e material bélico de toda natureza.

Não sei como, por esse caminho, poderá o Brasil ter a sua defesa organizada e contar com elementos para que o Exército possa estar aparelhado na manutenção da ordem interna e defesa do país nas suas fronteiras".

Nada de digressões ou simples conjecturas...

Existe conivência com os tristes acontecimentos de Bogotá ou com a fracassada tentativa de Assunção?

Em quaisquer das hipóteses sejam rigorosas, implacáveis, os representantes do Governo. Sejam apuradas as causas determinantes, para a elevação moral da nossa civilização.

Tem a sua lógica a frase dos monges de Trappa: "Pensei na morte, irmãos!..."

Jardim da Infância

no Ginásio Afranio Peixoto

TURNO DA MANHÃ — das 7,30 às 11,20.
TURNO DA TARDE — das 12,10 às 16 hs.

Rua Afranio Peixoto-Tel. 50-Nova Iguaçu

DOENÇAS DO ESTOMAGO, FIGADO E INTESTINOS

SAL DE CARLSBAD

EFFERVESCENTE DE GIFFONI - ANTI-ACIDO - CHOLAGOGO - LAXATIVO

FRANCISCO GIFFONI & CIA - RUA 1ª DE MARÇO, 17 - RIO

GINÁSIO LEOPOLDO

Quarta-feira, dia 21, comemorou o Ginásio Leopoldo a passagem do seu 18º aniversário, com a satisfação de ter sempre cumprido o seu dever, sem se afastar do seu lema de ensinar educando e educar ensinando a mocidade iguassuana.

O Ginásio Leopoldo, que volta agora à direção do seu ilustre fundador, prof. Leopoldo Machado, dividiu as festas de aniversário em três partes, sendo a principal a que se realizou à noite — uma esplêndida sessão cívica a que assistiu, além de professores e exmas. famílias, crescido número de ginásianos.

Durante o ato comemorativo, presidido pelo dire-

tor técnico, prof. Newton de Barros, usaram da palavra, entre outros, prof. Nair Monção, Luiz Marques Lima — pelo corpo discente, Alcindo Rafael — ex aluno do Ginásio, e prof. Leopoldo Machado — pelo corpo doente. Declamaram ainda lindas poesias as stas. Maria da Gloria Babo, Elisabeth Perrone e Maria do Carmo Fonseca.

A festa de dupla comemoração — o dia de Tiradentes e do aniversário do Ginásio — terminou com o Hino Nacional, cantado pelos presentes.

A parada dos alunos do Ginásio Leopoldo será hoje às 8 horas.

Instituto Silveira Leite

Prestando homenagem a Tiradentes — o protomartir da independência do Brasil e incontestavelmente um dos vultos mais gloriosos de nossa história, — o Instituto Silveira Leite, estabelecimento particular que vem prestando relevantes serviços à instrução na vizinha localidade de Mesquita, realizou magnífica festa cívica na quarta-feira, quando prestou também homenagem ao Prefeito Municipal, vereadores e à imprensa local.

Pela manhã, houve parada dos alunos do Instituto, na praça principal de Mesquita, quando o diretor deste educandário, dr. Benedito José da Silveira Leite, pronunciou magnífico discurso alusivo à data e às pessoas que homenageava, estando presentes ao ato, além de outros convidados, o prefeito Sebastião de Arruda Negreiros, deputado Mário Guimarães, dr. Fernando Nunes Brigagão, vereadores Otavio José Soares e Manoel de Almeida, o diretor-secretário desta folha e o diretor do Serviço de Altos Falantes desta cidade.

Depois no Instituto Silveira Leite, à rua Emilio Guadagny, 1494/506, com as crianças formadas no pátio, falaram os alunos Luiz Pereira de Sousa, Antonio Claudino e Bertoldo Carvalho, homenageando os convidados, e declamou a sta. Maria dos Anjos Rodrigues Avila.

Agradecendo as significativas homenagens dos alunos do Instituto, proferiram vibrantes discursos os drs. Arruda Negreiros e Mário Guimarães.

A seguir, na sala principal do Instituto, saudou os convidados o prof. Archimedes de Sá Freire.

Excursão à Represa Rio Douro

O Clube dos Caçadores do Distrito Federal fará, hoje, mais uma excursão à Represa Rio Douro em homenagem ao seu presidente de honra, gen. Canrobert Pereira da Costa.

Do programa da excursão constam churrasco, concursos de pios, de anedotas sobre caçadas e de tiro ao alvo, entrega dos prêmios aos vencedores e manifestação ao administrador da Represa, sr. Alberto da Costa Junior.

PESTA DE S. ANTONIO

Convenção dos festeiros

Estão convocados para mais uma reunião, às 20 horas do próximo dia 1º de maio, na igreja local, os festeiros deste ano, incumbidos de organizar os festejos em louvor ao glorioso padroeiro deste Município.

Cine Verde

HOJE — Jornais Nacional e da Fox; um desenho; o drama: "Mascara de ferro", com Louis Hayward e Joan Bennett; continuação do filme em série: "Demonios em luta".

AMANHÃ E TERÇA-FEIRA — Jornais Nacional e Paramount; o drama: "Musica, divina musica", com Jascha Heifetz e Joel McCrea; e o filme: "Canção do Mexico", com Adele Mara.

QUARTA E QUINTA-FEIRA — Jornal Nacional; o drama: "Uma nação em marcha", com Joel McCrea, Bob Burns e Frances Dee; e o filme: "Pasaporte para Suez", com Warren William, Ann Savage e Eric Blore.

SEXTA, SABADO E DOMINGO — Jornais Nacional e da Fox; um desenho; o drama: "Calcutá", com Alan Ladd, Gail Russell e William Bendix; e a continuação do filme em série "Demonios em luta".

VIDA SOCIAL

Quadrinha

Maria Teresa eu vendo
Fico cheio de aflição,
O amor creio recebendo
Em visita ao coração...

LIMA

Milagre

Muita gente empedernida,
incapaz de um só perdão,
por milagre passa a vida,
vivendo sem coração...

LUIZ OTAVIO

DATAS INTIMAS

Fizor em anos neste mês:

- 16, menina Maria Helena, filha dileta do sr. Osmar Teles Ferreira Coelho e de Idalina Cavalcanti Coelho;
- 19, d. Naida de Melo Matos;
- 19, jovem João Russo;
- 20, sr. Enéas Pereira Belém;
- 20, jovem Fernando da Silva Raia;
- 21, sta. Jezi Leal da Silva;
- 22, jovem Amauri Gomes Lavinias;
- 22, sr. Osorio Rodrigues Monte (Dico);
- 23, sr. Joaquim Vaz Martins;
- 23, menina Marilena, filha do sr. Aladir C. de Melo e de d. Zilda G. de Melo;
- 23, sta. Alice dos Reis Elias;
- 24, d. Julieta Coutinho;
- 24, jornalista Geraldo N. Serra.

Fazem anos hoje:

- jovem Vitruvio José da Rocha;
- sr. Acácio Vaz Neves;
- menina Marilene, filha do sr. Euclides Pires da Silva e de d. Maria Sabina da Silva.

CASAMENTO

Realizou-se ontem o enlace matrimonial do jovem Ozires Neves com a sta. Nilzi de Assis Terra. A cerimonia nupcial verificou-se no santuário da Igreja Batista desta cidade. Impetrou as bênçãos o Rev. Silas Batista.

FALEJIMENTO

Faleceu a 19 do corrente, às 5 horas da tarde, em Orlândia, a sta. Débora Rodrigues de Oliveira Bastos, filha do saudoso prof. Augusto José Rodrigues da Silva Jr. e de d. Carlota Louzada, e irmã da prof. Albertina Rodrigues Trigueiro. O seu enterroamento verificou-se no cemitério local, vindo-se avultado número de pessoas. A extinta deixou viúvo e filhos.

A Família convida para a missa de 7º dia, a realizar-se na Matriz de Nilópolis, no dia 26 do corrente, às 10 horas. A todos os que piedosamente vêm acompanhando a sua dor, e que comparecerem a este ato cristão, a família antecipadamente agradece.

Lar de Jesús

No próximo dia 1º de maio, às 15 hs., é que o Lar de Jesús vai comemorar o seu sexto aniversário de fundação. Foi organizado atraente programa, de que fará parte a exposição de trabalhos de agulha de suas internadas, devendo constituir, por certo, uma tarde alegre, confraternativa e cristã.



Coisinha

SOUBE que, durante a última domingueira dançante do alvi-negro, foram apresentadas ao quadro social desse clube três das concorrentes ao título de "a mais linda jovem iguassuana": Maria de Lourdes, Sildira e Marina. O que se verificou foi o seguinte: ninguém sabia ao certo, ao aplaudir-las, qual a que lhe parecia mais encantadora — se a primeira, a elegância em pessoa; se a segunda, esbelta, delicada, sorrindo sempre como um anjo; se a terceira, simples, mimosa, de olhos claros e sonhadores...

ORA, que timidez é essa, meu caro I. M.? Vamos, ânimo! Ela está à sua espera... Não deixe para amanhã o que pode fazer hoje. Creia amigo: estar a gente ao lado daquela formosa garota é alcançar a felicidade...

ETIENNE Rey já disse: "Nada se faz pelo amor, se não se fez tudo por êle".

A STA. M. T. V., nem é preciso que se diga, ocupa lugar de relevo entre as garotas mais lindas de Nova Iguaçu. Vê-la é encher de alegria a alma; tê-la perto da

gente e ouvir-lhe a voz cristalina é ser a criatura mais feliz deste mundo...

QUE que há, sta. E. P.? Seu gorote está sem esperanças... Será que você não pode reviver o passado?

NUMA definição de Erskine Caldwell, "a verdadeira felicidade não é realizar aquilo que sonhamos, mas sonhar aquilo que poderíamos realizar!"

A LINDA morena E. B. brinca com o amor. Cupido lhe deu essa autorização especial, certo de que o seu galã, inofensivo como uma rinha, em pouco tempo "voará" como uma pluma...

NÃO se pode ver a adorável N. F. sem ficar a morrer de amores. É uma verdade de todos conhecida. No seu lindo olhar a gente como que revê todos os sonhos bonitos que se teve na vida...

DR. COISINHA

Camara de Nilópolis

Quarta-feira, à tarde, a Camara Municipal de Nilópolis realizou uma sessão solene, a fim de comemorar o dia de Tiradentes, fazer a entronização no recinto do glorioso Pavilhão Nacional. Compareceram à bellissima solenidade, além dos vereadores, colegiais e exmas. famílias da sociedade nilopolitana, o prefeito João de Moraes Cardoso Junior e os deputados estaduais José Manhães, Lucas de Andrade Figueira e Tenorio Cavalcanti, que foram convidados pelo presidente da Camara, Alfredo de Almeida Alentejano, a tomarem lugar à Mesa.

Depois que a Bandeira Nacional, conduzida pela aluna Isabel Bezerra, foi entronizada no recinto pelo Prefeito Municipal, ocuparam a tribuna, proferindo eloquentes discursos, os vereadores Veneslau dos Santos (orador oficial), Eduardo Silva Jr., Wilson Borges, Jaime Branco, Melquiades Calazans, Osmar Serpa de Carvalho, Luiz Nascimento Jr., Fausto Chagas e Estela de Queiroz Pinheiro. Discursaram também os deputados Lucas de Andrade Figueira, José Manhães e Tenorio Cavalcanti, que foi vivamente aplaudido.

Declamaram os alunos Sergio Gonçalves Gama, Anísio Cavalcanti e Isabel Bezerra. Finalmente, o presidente discursou encerrando a bela solenidade, tendo os alunos presentes cantado o Hino à Bandeira e o Hino Nacional.

Depois, na Secretaria da Camara, foram servidos doces e champagne aos presentes, quando falaram ainda Tenorio Cavalcanti e Alfredo de Almeida Alentejano.

NOTICIAS DA CAMARA

Sessão de segunda-feira, dia 19. — Antes da leitura da ata, que finalmente foi aprovada com retificação de Haddad e Machado, e da leitura do expediente, Baroni comunicou à Casa a prisão de Bassi e as providencias já tomadas pela Mesa no sentido de conseguir a liberdade do 1º secretario.

Na hora do expediente, falaram Otavio, Guimarães, Machado e Carmelita, sendo suspensa depois a sessão por cinco minutos, a fim de a Mesa receber uma comissão de camponeses.

Na ordem do dia, foram aprovados: um voto de pesar pelo falecimento do deputado Onofre Infante Vieira; um voto de felicitações pelo natalício do senador Getulio Vargas; um requerimento para se expedirem telegramas de solidariedade às Forças Armadas, a respeito do desastre em Deodoro; e mais dois requerimentos, sobre o mesmo assunto, para que se expedissem telegramas ao Presidente da Republica, ao ministro da Guerra e ao cmte. da 1ª Região Militar.

Em explicação pessoal, falaram ainda Haddad e Santos. Amanhã haverá mais uma sessão da Camara.

Qual a mais linda Domingueira dançante

3ª. Apuração deste concurso

Lilia Licurci Torino	votos 280
Marina Alves Damasceno	250
Lourdes Rabelo Guimarães	240
Sildira Pereira Soares	180
Leila R. Quintana da Silva	120
Alcinéa Gonzalez Morelle	100

Tiro ao Alvo

Os que pretendiam organizar nesta cidade um clube de Tiro ao Alvo, a fim de reunir todos aqueles que entre nós se dedicam a esse esporte, resolveram há pouco, em vez de um clube, criar uma seção de Tiro ao Alvo no E. C. Iguaçu, o que facilitará a realização dos seus objetivos.

Para o estande da seção de Tiro ao Alvo a Cia. Imobiliária Iguaçu S/A. já ofereceu o necessário terreno.

Leite no Mercadinho

Está à venda no Mercadinho, todos os dias, desde às 7 horas, leite puro da Fazenda Cabuçá, sob o controle da Cooperativa de Laticínios de Nova Iguaçu.

Seguro de vida

Acidentes Pessoais e do Trabalho, Fogo, Automóveis, Fidelidade.

Roberto Cabral
Corretor Oficial
R. Governador Portel, 311
Telefone, 418

INGLÊS

PARA PRINCIPIANTES OU ADIANTADOS. Método eficiente e prático. Ensino em pequenas turmas.

HORÁRIOS — Manhã: 7.15 às 8.00; 8.15 às 9.00 e 9.15 às 10 horas. — Tarde: 12.15 às 13.00; 13.15 às 14 horas, diariamente.

Dois a três por semana. Mensalidade Cr\$ 50,00.

Prof. JOÃO BATISTA
RUA BARÃO DO TINGUÁ, 40n - NOVA IGUAÇU

Dr. Alfredo Soares
CLINICA DE CRIANÇAS
CONSULTORIO: Rua Marechal Floriano, 1950 — Tel. 132
2da, 3da, 4da e 5da. — Sabado das 15 às 17 horas
RESIDENCIA: Rua Antonio Carlos, 145 — Tel. 288

BELO HORIZONTE, SANATÓRIO STA. TERESINHA
Para doentes do aparelho respiratorio. — Diretor: Dr. Luiz de Azevedo, Curitiba. — Atendimento: boa e estada — Pneumotorax — Raios ultravioleta — RAIDS X.
Av. da Carandá nº 988. — Rm. 211

Domingo, 25 - IV - 1948

Voltemos à direção do "Ginásio Leopoldo" dos arabes, ou o m...
Voltemos claro que sem a...
Mas com o mesmo desejo fo...
servindo, honestamente, a humani...
de amanhã, por preparar a infanç...
de do presente.

Com a nossa volta, voltará...
nário ao ritmo antigo, a finalida...
há 18 anos, criado nesta cidade...
meio para ensinar educando e ed...
Nem de outro modo aceitar...
ção de que nos afastamos ha a...
de tudo que se relacionava ao e...
terra.

Melhorar os motivos de n...
Sabemos, com certeza, que...
nessa parte, a compreensão de...
em face de uma grande porção de...
so querido Brasil. Principalmente...
nos angustiosos análise de ilustre...
para perguntar: "Onde ides, moç...
meu Brasil?"

Ora se ainda podemos fazer...
tar alguns jovens da "loucura" ap...
nalista...

O "Ginásio" passou por tran...
rais, a partir de sua organização...
de uma sociedade por cotas, leg...
tuda, animada por alguns idealist...
e de fora.

Não se transformará quanto...
geral, a sua direção técnica, um...
que a figuras que já deram pro...
lem e do que podem, no propo...
nário Leopoldo" não se desvie da...
para que foi criado.

E é isto o essencial para o...
sio" para os pais dos mil e tant...
corpo docente, para seus alunos...
cidos.

LEOPOLDO MACHADO

Liga pró Educação U...
e Bondade

Nas cl...
nos estabe...
há sempre...
que reu...
de todos...
Nós, que...



pagina do Ginásio Leopoldo

De novo, á frente do Ginásio Leopoldo... PREITO DE JUSTIÇA Décimo oitavo ano de existência

Voltamos á direção do «Ginásio Leopoldo» «Maktub» dos arabes, ou o muito nesso "estava escrito".

Voltamos claro que sem a agilidade e as energias mais moças de 18 anos antes.

Mas, com o mesmo desejo forte de acertar, servindo, honestamente, á humanidade e á patria de amanhã, por preparar a infancia e a juventude do presente.

Com a nossa volta, voltará, é óbvio, o «Ginásio» ao ritmo antigo, á finalidade para que foi, ha 18 anos, criado nesta cidade: um estabelecimento para ensinar educando e educar ensinando. Nem de outro modo aceitaríamos sua direção, de que nos afastamos ha anos, desiludido de tudo que se relacionava ao ensino em nossa terra.

Melhorariam os motivos de nossa desilusão? Sabemos, com certeza, que melhorou, de nossa parte, a compreensão de nossos deveres em face de uma grande porção de jovens de nosso querido Brasil. Principalmente, depois que temos angustiosa análise de ilustre jornalista patriótico a perguntar: "Onde ides, mocidade louca do meu Brasil?"

Ora, se ainda podemos fazer algo, para afastar alguns jovens da "loucura" apontada pelo jornalista...

O «Ginásio» passou por transformações gerais, a partir de sua organização social: é, hoje, de uma sociedade por cotas, legalmente constituída, animada por alguns idealistas desta cidade e de fora.

Não se transformará quanto a sua direção geral, a sua direção técnica, uma e outra entregues a figuras que já deram provas do que valem e do que podem, no proposito de que o «Ginásio Leopoldo» não se desvie da rota luminosa para que foi criado.

E é isto o essencial para o proprio «Ginásio» para os pais dos mil e tantos alunos de seu corpo discente, para seus alunos mais esclarecidos.

LEOPOLDO MACHADO BARBOSA

Liga pró Educação e Bondade UMA FIGURA inesquecível

Os sócios da Liga, de 1945, desejosos de restaurarem os seus primeiros Estatutos, redigidos pelos distintos ex-alunos: Professor Leonardo Carleto de Almeida, Acaçó Silva e Lagrange Uriarte do Nascimento, reuniram-se a 3 de fevereiro de 1948 e elegeram uma comissão revisora do antigo regulamento.

Aprovada a revisão, foi eleita a seguinte diretoria para o período de abril de 1948 a abril de 1949:

- Presidente — Osires Neves;
- 1.º Vice-Presidente — Clella Pontes Moreira;
- 2.º Vice-Presidente — Núbila Ribeiro Mascarenhas;
- Secretário Geral — Alba Rodrigues de Melo;
- Secretário dos cursos da noite — Maria do Carmo Fonseca;
- Secretário dos cursos da tarde — Ruy Braga;
- Secretário dos cursos da manhã — Terezinha F. A. Moraes;
- Bibliotecário — Jaoldeia Galvão;
- Tesoureiro — Elizabeth Perone;
- Diretores de Esporte — Délia Cabral Marques, Hugo Moreira e Ronald Antonio.

Nesta data, em que o «Ginásio Leopoldo» comemora seu 18.º aniversário de fundação e volta á sua antiga direção, vale a pena recordar sua origem e as figuras de seus fundadores, num justo preito de justiça.

Foi a 1.º de fevereiro que ministrou sua primeira aula, embora fixasse para comemoração de seu aniversário, o «Dia do Tiradentes».

Nada mais justo do que uma obra de idealistas comemorar seu aniversário na data que recorda o maior idealista de nossa Patria!

Aquela aula compareceram, apenas, 12 alunos. Para desanimar, tão pequeno numero de alunos?

Ao contrario, para encorajar, que doze foram os primeiros discipulos do Cristo! E o «Ginásio» fôra inaugurado sob a invocação do nome do Messias!

Por seu rigor disciplinar, por seus processos pedagogicos, pelas hostilidades que sofreu sem jamais baquear, o «Ginásio Leopoldo» se firmou, para logo, no conceito de todos.

Nunca foi «Ginásio» para alunos inimigos da ordem e do estudo.

Por isso mesmo, seus alunos daquele tempo se sentem orgulhosos do «Ginásio» em que formaram seu espirito e sua inteligencia.

Depois, o «Ginásio» teve sua sede propria. Oficializou-se, progrediu, impôs-se, como o decano dos estabelecimentos de ensino secundário de nosso municipio, e dos três que se formaram do desmembramento do nosso.

Mas os frutos opimos de hoje não podem esquecer, nem devem, as mãos que, cheias de idealismo é trabalho, semearam, ha 18 anos, suas sementes.

Não podem, nem devem esquecer as mãos de Leopoldo Machado Barbosa, sua esposa Marilla F. de Almeida Barbosa, sua esposa Leopoldina Machado Barbosa, sua irmã!

NOTICIA AUSPICIOSA

A direção técnica do Ginásio Leopoldo sente-se jubilosa com o regresso ao seu corpo docente dos professores: Albertina Martins Torres e Leopoldo Machado Barbosa.

A prof.ª Albertina Martins Torres é um orgulho do magistério nacional, pela sua cultura brilhante pela compreensão dos problemas pedagogicos nacionais.

O prof. Leopoldo Machado Barbosa, fundador do Ginásio Leopoldo e de outras obras do Municipio, é um dos maiores valores das letras, do jornalismo, do teatro, da poesia, da prosa e da pedagogia espiritualista de nossa Pátria.

Que essa homenagem seja um conforto aos distintos pedagogos e sirva de estímulo para alunos que se matriculam no Ginásio Leopoldo.

(Conclue na 6.ª página)

A nova direção do Ginásio Leopoldo apresenta aos srs. Pais e a outros amigos seus, parte do plano de 1948 já executado.

I — Economia Interna

- 1. — Sem aumentar as mensalidades ou jotas, a diretoria:
- 1.º — reajustou os salarios dos antigos auxiliares de administração;
- 2.º — aumentou o pró labore dos professores de primário;
- 3.º — acertou com os professores do Ginásio e Comercial, um nivel mais elevado do valor unitario das aulas.

II — O edificio

- 1.º — Reconstruiu salas de aula;
- 2.º — deu um aspecto diferente ao interior e exterior do predio;
- 3.º — canalizou novo grupo de chuveiros para a educação física.

III — O curso primário

- 1.º — Organizou o jardim de infancia com sala especial, ao ar livre, e com um parque mirim de diversões.
- 2.º — Realizou um nivelamento, o mais racional possível, para facilidade do trabalho didático.
- 3.º — Atraiu valores novos para o corpo docente, exigindo deles, pelo menos, o curso secundário ou o licenciamento oficial.
- 4.º — Organizou as aulas de moral, civismo e higiene.
- 5.º — Entregou a dois grupos de professores o teatro escolar e o canto orfeônico, sob a orientação do Maestro Mario Vale.

IV — Os cursos secundários

- 1.º — Atraiu para assistentes de ensino, distintos valores jovens entre os seus ex-alunos. Entre eles: Valdemiro de Faria Pereira, Oto Perronc, Leodgario Azevedo e Cial Brito.
- 2.º — Creou a Academia Mirim de Artes e Ciências, (AMAC), para selecionar os

alunos que obtenham distinção em seus exames.

- 3.º — Instituiu a prova escrita como documento da aprendizagem mensal.
- 4.º — Creou a sala de trabalhos manuais.

V — Educação extra-escolar

- 1.º — Reestruturou, baseada no primeiro estatuto, a L E B (Liga Pró Educação e Bondade).
- 2.º — Cooperou na fundação do Grêmio dos Ex-alunos.
- 3.º — Fundou a Biblioteca para frequência nos recreios, dando direito aos socios efetivos da L E B de retirarem livros.
- 4.º — Estimulou a L E B para a criação da filмотeca e discoteca.
- 5.º — Organizou a pratica de esportes para Professores.

VI — A administração

- 1.º — Centralizou a administração interna a fim de facilitar o controle pedagógico.
- 2.º — Redistribuiu as funções administrativas no sentido de crear as especializações técnicas.
- 3.º — Convidou para auxiliares administrativos os alunos que se têm distinguido pela sua conduta distinta.
- 4.º — Reorganizou o arquivio geral.

VII — O uniforme

- Compreendendo as dificuldades economicas dos pais, a diretoria está exigindo o comparecimento com uniformes os mais economicos.
- 1) Creou emblemas bordados, o que permite aos proprios alunos executarem-nos.
- 2) Exigiu sapato tipo escolar para as moças, tornando assim possível ás mais pobres-nhas comparecerem em igualdade de condições com as mais abastadas.
- 3) Creou o agasalho unico para inverno, acessivel a todos os bolsos.
- 4) Exigiu para os adultos do curso noturno um traje simples, mas respeitoso e de acôrdo com o nivel educacional de cada um.

VIII — Os cursos extras

- Apesar da carencia de salas de aula foi possível:
- 1.º) ceder uma sala para as aulas de alfabetização gratuita;
- 2.º) reestruturar os cursos de datilografia e taquígrafia;
- 3.º) traçar os planos para um Curso de Artigo 91.

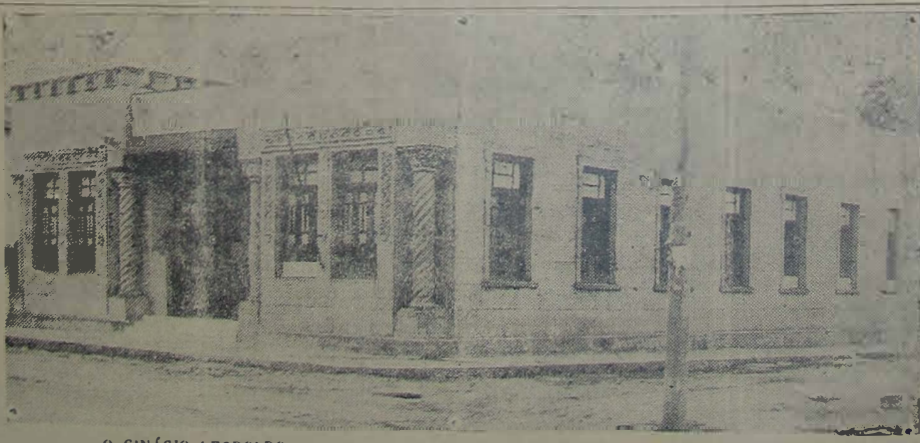

O GINÁSIO LEOPOLDO: um estabelecimento para ensinar educando e educar ensinando.

Columnha... NOTICIAS DA CAMARA... Qual a mais linda jovem iguessana de 1948? dança... Tiro ao Alvo... S. A. Cidadã... Liga pró Educação e Bondade (S.A.C.)... Inglês... Prof. João Batista...

RÁDIOS

PILOT - PHILCO - R. C. A. - EMERSON

Rua Getulio Vargas, 2 — Telefone 264 — Nova Iguassú

- CASA LAURA

Edital

COMARCA DE NOVA IGUAÇU
Registro de Imóveis da 2ª Circunscrição

Fuço público, que de acordo com o que determina o Decreto-lei n. 53, de 10 de dezembro de 1937, regulamentado pelo Decreto n. 3079, de 15 de setembro de 1938, Adson Produtos Químicos Industriais, Limitada, anteriormente Química Nitrocelulosa, atualmente com sede no Rio de Janeiro, à Avenida Rio Branco n. 137, sala 617, depositou em meu cartório, à rua dr. Getulio Vargas n. 126, memorial, planta, títulos dominicais e demais documentos, relativos à área de terreno situada em Queimados, 2º distrito deste Município, na zona rural, à Estrada Cabuçu-Rio São Paulo, à esquerda de quem vai de Cabuçu para a dita Estrada Rio São Paulo, junto e depois da estrada de acesso à sede da Fazenda Cabuçu, medindo 584,80 ms. de frente, 607,85 ms. de fundos, em diversos lances, 987,80 ms. pelo lado direito, também em diversos lances e 534,50 ms. pelo lado esquerdo, com a área de 468,730 ms.2, confrontando pelo lado esquerdo e pelos fundos com terras da Companhia Fazendas Reunidas Normand S/A e pelo lado direito, parte com a dita estrada de acesso à Fazenda e parte unida com a citada Companhia Normandia, tendo sido loteada uma gleba, compreendendo 220,40 ms.2, divididos em 289 lotes, de diversas dimensões, para venda em prestações, com a área de 168.295,25 ms.2, e 40.380 ms.2 em ruas e praça. As impugnações dos que se julgarem prejudicados deverão ser apresentadas em cartório, dentro de 30 dias, contados da última publicação. Nova Iguassú, 16 de abril de 1948. O oficial: — Hermes Gomes da Cunha.

Indicador Comercial Farmacia

Farmacia e Drogeria Central—Rua Marechal Floriano, 2194. Tel. 16 — Nova Iguassú. Depositario dos Produtos Seabrina e Victory. Farmaceutico A. P. Guimarães Victory.

Casas Funerarias

Casa Santo Antonio — Serviço Funerario — Gullhermina Ferreira da Silva. Rua Marechal Floriano, 2018. Tel. 86 — Nova Iguassú.

Casa São Sebastião—Caixões e cordões — Osvaldo J. dos Santos. Av. Nilo Peçanha, 39. Tel. 283 — Nova Iguassú.

Diversos

Delfim Pereira Montenegro — Construtor. Av. Santos Dumont, 626 — Telefone, 69 — Nova Iguassú.

S. M. Torrea — Copias e papéis hellográficos. R. Uruguiana, 112-1º and. Fones: 23-4968 23-2663 e 43-8826.

Fotografia Iguassú — Lauro de Oliveira. Chamados a domicilio. Telefone, 146 — Nova Iguassú.

Mandioca e alpim — Compra-se qualquer quantidade, à rua S. Sebastião, 1695 (fundos) — Belford Roxo—Estado do Rio.

2-3

A Varanda de Nova Iguassú de Manoel Pereira Bernardes Jr.

Móveis de vime em geral, vassouras, espanadores, etc.
Rua Marechal Floriano, 2351-Tel. 67-Nova Iguassú-E. do Rio

Portadores de germes

Podem eliminar bacilos tíficos, durante muito tempo, pessoas que se curaram de febre tífica ou que jamais tiveram essa doença na sua forma típica. São os "portadores de germes". Por isso que ninguém suspeita do fato, nem eles próprios, tais indivíduos são espe-

cialmente temíveis como propagadores do mal.
Procure livrar-se da contaminação pelos "portadores de germes", lavando com frequência as mãos, principalmente antes de qualquer refeição.

SNES.

Organização Técnica Contabil

SOB A DIREÇÃO DOS CONTADORES

MANOEL JOAQUIM RIBEIRO FILHO
— E —
MANOEL PEDRO DE ALMEIDA COUTO

Contratos — Distratos — Legalizações de Firms — Pagamentos de Impostos — Defesas — Averbações, etc.
DEPARTAMENTO ESPECIALIZADO DE CONTABILIDADE
Agentes de "A Piratininga", Cia. Nacional de Seguros Gerais e Acidentes de Trabalho.

Praça 14 de Dezembro, 80—Sob.—Tel. 436
NOVA IGUAÇU' — E. do Rio

Fábrica de Fogos Universal

Grande depósito dos fogos marca **UNIVERSAL**

Sortimento variado. = Preços especiais para revendedores

Rua Marechal Floriano Peixoto, 1796

(EM FRENTE À CABINE DA E. F. C. B.)

NOVA IGUAÇU' —

E. DO RIO

Nova Garotinha

Restaurante de primeira ordem
Petisqueiras á portuguesa



CAFE' E BAR
Bebidas de todas as qualidades

Almeida & Cia. Ltda.

Rua Marechal Floriano Peixoto, 1988
NOVA IGUAÇU' - Tel. 129 - E. DO RIO

Dr. Eduardo Silva Junior

CIRURGIÃO-DENTISTA

CONSULTORIO:

RUA RODRIGUES ALVES, 1307
NILÓPOLIS — ESTADO DO RIO

Seja um rapaz elegante

Fazendo suas roupas só com

DARCY, ALFAIATE

Rua Marechal Floriano, 2363

Nova Iguassú

Estado do Rio

Armazem Independencia

Matriz: Praça 14 de Dezembro, 84 - Tel. 424

Filiais: Rua Bernardino Melo, 1697, Tel. 409 - Rua Marechal Floriano, 2312, Tel. 67 e Praça da Matriz, em Austin, Tel. 2

Conservas, bebidas nacionais e estrangeiras
Secos e molhados de primeira qualidade. — Ferragens, lenha e carvão
Entregas a domicilio — VENDAS A DINHEIRO

FRANCISCO BARONI & FILHA

Município de Nova Iguassú

Estado do Rio

Atenção, muita atenção...

Não é anúncio, é apenas um conselho a quem vai comprar, ou a quem já tem rádio. Compre-o nesta ou naquela casa, não importa, porém quando "enguiçar" ou for preciso fazer qualquer modificação, não procure esta ou aquela casa; procure a mais antiga e especializada que lhe garante todo o serviço. Oficina dirigida pelo mais antigo técnico, e aparelhada para qualquer montagem ou reforma. Válvulas e material a preço de lista. Tem sempre rádios novos e de ocasião a preços sem concorrência.

RADIOTÉCNICA MOREIRA

PRAÇA 14 DE DEZEMBRO, 32, Tel. 127

Oficina Mecânica

SOLDA ELÉTRICA E OXIGÊNIO

Serviço de torno mecânico e plaina, consertos de máquinas em geral, reforma em motores de combustão interna, montagem e assentamento de máquinas de qualquer tipo.

Bittencourt & Alarcão Ltda.

Trav. 13 de Março, 24-Tel. 136-NOVA IGUAÇU'-E. do Rio

A V I S O

BITTENCOURT & ALARCÃO LTDA. avisa aos seus amigos e fregueses que acabam de transferir a sua Oficina Mecânica da rua 13 de Maio, 23, para a travessa 13 de Março, 24, nesta cidade, onde esperam continuar a merecer a sua preferência.

Nova Iguassú, abril de 1948.

Domingo, 25-IV-1948
Prefeitura Municipal de Nilópolis

Decreto n.º 2, de 5 de abril de 1948
O Prefeito Municipal de Nilópolis assado de seu conteúdo em Lei.
Art. 1º — Ficam criadas na tabela nominal dos servidores, aprovada pelo Decreto n.º 4 de 1947, mais seus (6) funções do Professor, do de Educação Pública, com o salário mensal de Cr\$ 900,00 (novecentos e uma (1) de Mecanógrafo, do de Fazenda, com o salário mensal de Cr\$ 900,00.
Art. 2º — A despesa decorrente do aumento das funções do Professor, do de Educação Pública, do de Mecanógrafo, do de Fazenda, com o salário mensal de Cr\$ 900,00, será cobrada do orçamento suplementar.
Art. 3º — O crédito suplementar de Cr\$ 3.600,00 (três mil e seiscentos e nenhuma (0) reais) para a despesa decorrente do aumento das funções do Professor, do de Educação Pública, do de Mecanógrafo, do de Fazenda, com o salário mensal de Cr\$ 900,00, será cobrada do orçamento suplementar.
Art. 4º — Este decreto produzirá efeitos a partir de 1º de maio de 1948.
Prefeitura Municipal de Nilópolis, 5 de abril de 1948.
JULIO DE MORAIS CARDOSO JUNIOR

Divisão de Fazenda — Contabilização
Balancete da Receita e Despesa
ao mês de março
RECEITA

RECEITA ORÇAMENTARIA
I — Tributária
II — Patrimonial
III — Industrial
IV — Diversas
Receita extraordinária
Total da Receita Orçamentaria
Receita extraordinária
Total da Receita Geral
Balanço do mês de fevereiro
Total Geral

DESPESAS
Despesa Orçamentaria
Câmara Municipal, Câmara.
001. Pessoal Fixo
002. Material Permanente
003. Material de Consumo
004. Despesas Imprevistas
005. Governo do Município — Governos Municipais
006. Pessoal Fixo
007. Material de Consumo
008. Despesas Imprevistas
009. Despesa de Administração — Serviços
010. Pessoal Fixo
011. Pessoal Variável
012. Material de Consumo
013. Serviços e Encargos
014. Despesa de Fazenda — Serviços
015. Pessoal Fixo
016. Pessoal Variável
017. Material Permanente
018. Material de Consumo
019. Serviços e Encargos
020. Assistência Social
021. Educação Pública — Serviços
022. Pessoal Fixo
023. Pessoal Variável
024. Material de Consumo
025. Saúde Pública — Serviços Auxiliares
026. Pessoal Fixo
027. Pessoal Variável
028. Material de Consumo
029. Despesa de Engenharia — Serviços
030. Pessoal Fixo
031. Pessoal Variável
032. Material Permanente
033. Material de Consumo
034. Serviços e Encargos
035. Serviços Industriais
036. Pessoal Fixo
037. Pessoal Variável
038. Material de Consumo
039. Fomento — Fomento
040. Pessoal Variável
Total da Despesa Orçamentaria
Despesa extraordinária
Despesa supletiva
Despesa Especificadas
Total da Despesa Geral
Balanço ao mês de março
Balanço do mês de fevereiro
Balanço do mês de janeiro
Balanço do mês de dezembro
Balanço do mês de novembro
Balanço do mês de outubro
Balanço do mês de setembro
Balanço do mês de agosto
Balanço do mês de julho
Balanço do mês de junho
Balanço do mês de maio
Balanço do mês de abril
Balanço do mês de março
Balanço do mês de fevereiro
Balanço do mês de janeiro
Balanço do mês de dezembro
Balanço do mês de novembro
Balanço do mês de outubro
Balanço do mês de setembro
Balanço do mês de agosto
Balanço do mês de julho
Balanço do mês de junho
Balanço do mês de maio
Balanço do mês de abril
Balanço do mês de março
Balanço do mês de fevereiro
Balanço do mês de janeiro
Balanço do mês de dezembro
Balanço do mês de novembro
Balanço do mês de outubro
Balanço do mês de setembro
Balanço do mês de agosto
Balanço do mês de julho
Balanço do mês de junho
Balanço do mês de maio
Balanço do mês de abril
Balanço do mês de março
Balanço do mês de fevereiro
Balanço do mês de janeiro
Balanço do mês de dezembro
Balanço do mês de novembro
Balanço do mês de outubro
Balanço do mês de setembro
Balanço do mês de agosto
Balanço do mês de julho
Balanço do mês de junho
Balanço do mês de maio
Balanço do mês de abril
Balanço do mês de março
Balanço do mês de fevereiro
Balanço do mês de janeiro
Balanço do mês de dezembro
Balanço do mês de novembro
Balanço do mês de outubro
Balanço do mês de setembro
Balanço do mês de agosto
Balanço do mês de julho
Balanço do mês de junho
Balanço do mês de maio
Balanço do mês de abril
Balanço do mês de março
Balanço do mês de fevereiro
Balanço do mês de janeiro
Balanço do mês de dezembro
Balanço do mês de novembro
Balanço do mês de outubro
Balanço do mês de setembro
Balanço do mês de agosto
Balanço do mês de julho
Balanço do mês de junho
Balanço do mês de maio
Balanço do mês de abril
Balanço do mês de março
Balanço do mês de fevereiro
Balanço do mês de janeiro
Balanço do mês de dezembro
Balanço do mês de novembro
Balanço do mês de outubro
Balanço do mês de setembro
Balanço do mês de agosto
Balanço do mês de julho
Balanço do mês de junho
Balanço do mês de maio
Balanço do mês de abril
Balanço do mês de março
Balanço do mês de fevereiro
Balanço do mês de janeiro
Balanço do mês de dezembro
Balanço do mês de novembro
Balanço do mês de outubro
Balanço do mês de setembro
Balanço do mês de agosto
Balanço do mês de julho
Balanço do mês de junho
Balanço do mês de maio
Balanço do mês de abril
Balanço do mês de março
Balanço do mês de fevereiro
Balanço do mês de janeiro
Balanço do mês de dezembro
Balanço do mês de novembro
Balanço do mês de outubro
Balanço do mês de setembro
Balanço do mês de agosto
Balanço do mês de julho
Balanço do mês de junho
Balanço do mês de maio
Balanço do mês de abril
Balanço do mês de março
Balanço do mês de fevereiro
Balanço do mês de janeiro
Balanço do mês de dezembro
Balanço do mês de novembro
Balanço do mês de outubro
Balanço do mês de setembro
Balanço do mês de agosto
Balanço do mês de julho
Balanço do mês de junho
Balanço do mês de maio
Balanço do mês de abril
Balanço do mês de março
Balanço do mês de fevereiro
Balanço do mês de janeiro
Balanço do mês de dezembro
Balanço do mês de novembro
Balanço do mês de outubro
Balanço do mês de setembro
Balanço do mês de agosto
Balanço do mês de julho
Balanço do mês de junho
Balanço do mês de maio
Balanço do mês de abril
Balanço do mês de março
Balanço do mês de fevereiro
Balanço do mês de janeiro
Balanço do mês de dezembro
Balanço do mês de novembro
Balanço do mês de outubro
Balanço do mês de setembro
Balanço do mês de agosto
Balanço do mês de julho
Balanço do mês de junho
Balanço do mês de maio
Balanço do mês de abril
Balanço do mês de março
Balanço do mês de fevereiro
Balanço do mês de janeiro
Balanço do mês de dezembro
Balanço do mês de novembro
Balanço do mês de outubro
Balanço do mês de setembro
Balanço do mês de agosto
Balanço do mês de julho
Balanço do mês de junho
Balanço do mês de maio
Balanço do mês de abril
Balanço do mês de março
Balanço do mês de fevereiro
Balanço do mês de janeiro
Balanço do mês de dezembro
Balanço do mês de novembro
Balanço do mês de outubro
Balanço do mês de setembro
Balanço do mês de agosto
Balanço do mês de julho
Balanço do mês de junho
Balanço do mês de maio
Balanço do mês de abril
Balanço do mês de março
Balanço do mês de fevereiro
Balanço do mês de janeiro
Balanço do mês de dezembro
Balanço do mês de novembro
Balanço do mês de outubro
Balanço do mês de setembro
Balanço do mês de agosto
Balanço do mês de julho
Balanço do mês de junho
Balanço do mês de maio
Balanço do mês de abril
Balanço do mês de março
Balanço do mês de fevereiro
Balanço do mês de janeiro
Balanço do mês de dezembro
Balanço do mês de novembro
Balanço do mês de outubro
Balanço do mês de setembro
Balanço do mês de agosto
Balanço do mês de julho
Balanço do mês de junho
Balanço do mês de maio
Balanço do mês de abril
Balanço do mês de março
Balanço do mês de fevereiro
Balanço do mês de janeiro
Balanço do mês de dezembro
Balanço do mês de novembro
Balanço do mês de outubro
Balanço do mês de setembro
Balanço do mês de agosto
Balanço do mês de julho
Balanço do mês de junho
Balanço do mês de maio
Balanço do mês de abril
Balanço do mês de março
Balanço do mês de fevereiro
Balanço do mês de janeiro
Balanço do mês de dezembro
Balanço do mês de novembro
Balanço do mês de outubro
Balanço do mês de setembro
Balanço do mês de agosto
Balanço do mês de julho
Balanço do mês de junho
Balanço do mês de maio
Balanço do mês de abril
Balanço do mês de março
Balanço do mês de fevereiro
Balanço do mês de janeiro
Balanço do mês de dezembro
Balanço do mês de novembro
Balanço do mês de outubro
Balanço do mês de setembro
Balanço do mês de agosto
Balanço do mês de julho
Balanço do mês de junho
Balanço do mês de maio
Balanço do mês de abril
Balanço do mês de março
Balanço do mês de fevereiro
Balanço do mês de janeiro
Balanço do mês de dezembro
Balanço do mês de novembro
Balanço do mês de outubro
Balanço do mês de setembro
Balanço do mês de agosto
Balanço do mês de julho
Balanço do mês de junho
Balanço do mês de maio
Balanço do mês de abril
Balanço do mês de março
Balanço do mês de fevereiro
Balanço do mês de janeiro
Balanço do mês de dezembro
Balanço do mês de novembro
Balanço do mês de outubro
Balanço do mês de setembro
Balanço do mês de agosto
Balanço do mês de julho
Balanço do mês de junho
Balanço do mês de maio
Balanço do mês de abril
Balanço do mês de março
Balanço do mês de fevereiro
Balanço do mês de janeiro
Balanço do mês de dezembro
Balanço do mês de novembro
Balanço do mês de outubro
Balanço do mês de setembro
Balanço do mês de agosto
Balanço do mês de julho
Balanço do mês de junho
Balanço do mês de maio
Balanço do mês de abril
Balanço do mês de março
Balanço do mês de fevereiro
Balanço do mês de janeiro
Balanço do mês de dezembro
Balanço do mês de novembro
Balanço do mês de outubro
Balanço do mês de setembro
Balanço do mês de agosto
Balanço do mês de julho
Balanço do mês de junho
Balanço do mês de maio
Balanço do mês de abril
Balanço do mês de março
Balanço do mês de fevereiro
Balanço do mês de janeiro
Balanço do mês de dezembro
Balanço do mês de novembro
Balanço do mês de outubro
Balanço do mês de setembro
Balanço do mês de agosto
Balanço do mês de julho
Balanço do mês de junho
Balanço do mês de maio
Balanço do mês de abril
Balanço do mês de março
Balanço do mês de fevereiro
Balanço do mês de janeiro
Balanço do mês de dezembro
Balanço do mês de novembro
Balanço do mês de outubro
Balanço do mês de setembro
Balanço do mês de agosto
Balanço do mês de julho
Balanço do mês de junho
Balanço do mês de maio
Balanço do mês de abril
Balanço do mês de março
Balanço do mês de fevereiro
Balanço do mês de janeiro
Balanço do mês de dezembro
Balanço do mês de novembro
Balanço do mês de outubro
Balanço do mês de setembro
Balanço do mês de agosto
Balanço do mês de julho
Balanço do mês de junho
Balanço do mês de maio
Balanço do mês de abril
Balanço do mês de março
Balanço do mês de fevereiro
Balanço do mês de janeiro
Balanço do mês de dezembro
Balanço do mês de novembro
Balanço do mês de outubro
Balanço do mês de setembro
Balanço do mês de agosto
Balanço do mês de julho
Balanço do mês de junho
Balanço do mês de maio
Balanço do mês de abril
Balanço do mês de março
Balanço do mês de fevereiro
Balanço do mês de janeiro
Balanço do mês de dezembro
Balanço do mês de novembro
Balanço do mês de outubro
Balanço do mês de setembro
Balanço do mês de agosto
Balanço do mês de julho
Balanço do mês de junho
Balanço do mês de maio
Balanço do mês de abril
Balanço do mês de março
Balanço do mês de fevereiro
Balanço do mês de janeiro
Balanço do mês de dezembro
Balanço do mês de novembro
Balanço do mês de outubro
Balanço do mês de setembro
Balanço do mês de agosto
Balanço do mês de julho
Balanço do mês de junho
Balanço do mês de maio
Balanço do mês de abril
Balanço do mês de março
Balanço do mês de fevereiro
Balanço do mês de janeiro
Balanço do mês de dezembro
Balanço do mês de novembro
Balanço do mês de outubro
Balanço do mês de setembro
Balanço do mês de agosto
Balanço do mês de julho
Balanço do mês de junho
Balanço do mês de maio
Balanço do mês de abril
Balanço do mês de março
Balanço do mês de fevereiro
Balanço do mês de janeiro
Balanço do mês de dezembro
Balanço do mês de novembro
Balanço do mês de outubro
Balanço do mês de setembro
Balanço do mês de agosto
Balanço do mês de julho
Balanço do mês de junho
Balanço do mês de maio
Balanço do mês de abril
Balanço do mês de março
Balanço do mês de fevereiro
Balanço do mês de janeiro
Balanço do mês de dezembro
Balanço do mês de novembro
Balanço do mês de outubro
Balanço do mês de setembro
Balanço do mês de agosto
Balanço do mês de julho
Balanço do mês de junho
Balanço do mês de maio
Balanço do mês de abril
Balanço do mês de março
Balanço do mês de fevereiro
Balanço do mês de janeiro
Balanço do mês de dezembro
Balanço do mês de novembro
Balanço do mês de outubro
Balanço do mês de setembro
Balanço do mês de agosto
Balanço do mês de julho
Balanço do mês de junho
Balanço do mês de maio
Balanço do mês de abril
Balanço do mês de março
Balanço do mês de fevereiro
Balanço do mês de janeiro
Balanço do mês de dezembro
Balanço do mês de novembro
Balanço do mês de outubro
Balanço do mês de setembro
Balanço do mês de agosto
Balanço do mês de julho
Balanço do mês de junho
Balanço do mês de maio
Balanço do mês de abril
Balanço do mês de março
Balanço do mês de fevereiro
Balanço do mês de janeiro
Balanço do mês de dezembro
Balanço do mês de novembro
Balanço do mês de outubro
Balanço do mês de setembro
Balanço do mês de agosto
Balanço do mês de julho
Balanço do mês de junho
Balanço do mês de maio
Balanço do mês de abril
Balanço do mês de março
Balanço do mês de fevereiro
Balanço do mês de janeiro
Balanço do mês de dezembro
Balanço do mês de novembro
Balanço do mês de outubro
Balanço do mês de setembro
Balanço do mês de agosto
Balanço do mês de julho
Balanço do mês de junho
Balanço do mês de maio
Balanço do mês de abril
Balanço do mês de março
Balanço do mês de fevereiro
Balanço do mês de janeiro
Balanço do mês de dezembro
Balanço do mês de novembro
Balanço do mês de outubro
Balanço do mês de setembro
Balanço do mês de agosto
Balanço do mês de julho
Balanço do mês de junho
Balanço do mês de maio
Balanço do mês de abril
Balanço do mês de março
Balanço do mês de fevereiro
Balanço do mês de janeiro
Balanço do mês de dezembro
Balanço do mês de novembro
Balanço do mês de outubro
Balanço do mês de setembro
Balanço do mês de agosto
Balanço do mês de julho
Balanço do mês de junho
Balanço do mês de maio
Balanço do mês de abril
Balanço do mês de março
Balanço do mês de fevereiro
Balanço do mês de janeiro
Balanço do mês de dezembro
Balanço do mês de novembro
Balanço do mês de outubro
Balanço do mês de setembro
Balanço do mês de agosto
Balanço do mês de julho
Balanço do mês de junho
Balanço do mês de maio
Balanço do mês de abril
Balanço do mês de março
Balanço do mês de fevereiro
Balanço do mês de janeiro
Balanço do mês de dezembro
Balanço do mês de novembro
Balanço do mês de outubro
Balanço do mês de setembro
Balanço do mês de agosto
Balanço do mês de julho
Balanço do mês de junho
Balanço do mês de maio
Balanço do mês de abril
Balanço do mês de março
Balanço do mês de fevereiro
Balanço do mês de janeiro
Balanço do mês de dezembro
Balanço do mês de novembro
Balanço do mês de outubro
Balanço do mês de setembro
Balanço do mês de agosto
Balanço do mês de julho
Balanço do mês de junho
Balanço do mês de maio
Balanço do mês de abril
Balanço do mês de março
Balanço do mês de fevereiro
Balanço do mês de janeiro
Balanço do mês de dezembro
Balanço do mês de novembro
Balanço do mês de outubro
Balanço do mês de setembro
Balanço do mês de agosto
Balanço do mês de julho
Balanço do mês de junho
Balanço do mês de maio
Balanço do mês de abril
Balanço do mês de março
Balanço do mês de fevereiro
Balanço do mês de janeiro
Balanço do mês de dezembro
Balanço do mês de novembro
Balanço do mês de outubro
Balanço do mês de setembro
Balanço do mês de agosto
Balanço do mês de julho
Balanço do mês de junho
Balanço do mês de maio
Balanço do mês de abril
Balanço do mês de março
Balanço do mês de fevereiro
Balanço do mês de janeiro
Balanço do mês de dezembro
Balanço do mês de novembro
Balanço do mês de outubro
Balanço do mês de setembro
Balanço do mês de agosto
Balanço do mês de julho
Balanço do mês de junho
Balanço do mês de maio
Balanço do mês de abril
Balanço do mês de março
Balanço do mês de fevereiro
Balanço do mês de janeiro
Balanço do mês de dezembro
Balanço do mês de novembro
Balanço do mês de outubro
Balanço do mês de setembro
Balanço do mês de agosto
Balanço do mês de julho
Balanço do mês de junho
Balanço do mês de maio
Balanço do mês de abril
Balanço do mês de março
Balanço do mês de fevereiro
Balanço do mês de janeiro
Balanço do mês de dezembro
Balanço do mês de novembro
Balanço do mês de outubro
Balanço do mês de setembro
Balanço do mês de agosto
Balanço do mês de julho
Balanço do mês de junho
Balanço do mês de maio
Balanço do mês de abril
Balanço do mês de março
Balanço do mês de fevereiro
Balanço do mês de janeiro
Balanço do mês de dezembro
Balanço do mês de novembro
Balanço do mês de outubro
Balanço do mês de setembro
Balanço do mês de agosto
Balanço do mês de julho
Balanço do mês de junho
Balanço do mês de maio
Balanço do mês de abril
Balanço do mês de março
Balanço do mês de fevereiro
Balanço do mês de janeiro
Balanço do mês de dezembro
Balanço do mês de novembro
Balanço do mês de outubro
Balanço do mês de setembro
Balanço do mês de agosto
Balanço do mês de julho
Balanço do mês de junho
Balanço do mês de maio
Balanço do mês de abril
Balanço do mês de março
Balanço do mês de fevereiro
Balanço do mês de janeiro
Balanço do mês de dezembro
Balanço do mês de novembro
Balanço do mês de outubro
Balanço do mês de setembro
Balanço do mês de agosto
Balanço do mês de julho
Balanço do mês de junho
Balanço do mês de maio
Balanço do mês de abril
Balanço do mês de março
Balanço do mês de fevereiro
Balanço do mês de janeiro
Balanço do mês de dezembro
Balanço do mês de novembro
Balanço do mês de outubro
Balanço do mês de setembro
Balanço do mês de agosto
Balanço do mês de julho
Balanço do mês de junho
Balanço do mês de maio
Balanço do mês de abril
Balanço do mês de março
Balanço do mês de fevereiro
Balanço do mês de janeiro
Balanço do mês de dezembro
Balanço do mês de novembro
Balanço do mês de outubro
Balanço do mês de setembro
Balanço do mês de agosto
Balanço do mês de julho
Balanço do mês de junho
Balanço do mês de maio
Balanço do mês de abril
Balanço do mês de março
Balanço do mês de fevereiro
Balanço do mês de janeiro
Balanço do mês de dezembro
Balanço do mês de novembro
Balanço do mês de outubro
Balanço do mês de setembro
Balanço do mês de agosto
Balanço do mês de julho
Balanço do mês de junho
Balanço do mês de maio
Balanço do mês de abril
Balanço do mês de março
Balanço do mês de fevereiro
Balanço do mês de janeiro
Balanço do mês de dezembro
Balanço do mês de novembro
Balanço do mês de outubro
Balanço do mês de setembro
Balanço do mês de agosto
Balanço do mês de julho
Balanço do mês de junho
Balanço do mês de maio
Balanço do mês de abril
Balanço do mês de março
Balanço do mês de fevereiro
Balanço do mês de janeiro
Balanço do mês de dezembro
Balanço do mês de novembro
Balanço do mês de outubro
Balanço do mês de setembro
Balanço do mês de agosto
Balanço do mês de julho
Balanço do mês de junho
Balanço do mês de maio
Balanço do mês de abril
Balanço do mês de março
Balanço do mês de fevereiro
Balanço do mês de janeiro
Balanço do mês de dezembro
Balanço do mês de novembro
Balanço do mês de outubro
Balanço do mês de setembro
Balanço do mês de agosto
Balanço do mês de julho
Balanço do mês de junho
Balanço do mês de maio
Balanço do mês de abril
Balanço do mês de março
Balanço do mês de fevereiro
Balanço do mês de janeiro
Balanço do mês de dezembro
Balanço do mês de novembro
Balanço do mês de outubro
Balanço do mês de setembro
Balanço do mês de agosto
Balanço do mês de julho
Balanço do mês de junho
Balanço do mês de maio
Balanço do mês de abril
Balanço do mês de março
Balanço do mês de fevereiro
Balanço do mês de janeiro
Balanço do mês de dezembro
Balanço do mês de novembro
Balanço do mês de outubro
Balanço do mês de setembro
Balanço do mês de agosto
Balanço do mês de julho
Balanço do mês de junho
Balanço do mês de maio
Balanço do mês de abril
Balanço do mês de março
Balanço do mês de fevereiro
Balanço do mês de janeiro
Balanço do mês de dezembro
Balanço do mês de novembro
Balanço do mês de outubro
Balanço do mês de setembro
Balanço do mês de agosto
Balanço do mês de julho
Balanço do mês de junho
Balanço do mês de maio
Balanço do mês de abril
Balanço do mês de março
Balanço do mês de fevereiro
Balanço do mês de janeiro
Balanço do mês de dezembro
Balanço do mês de novembro
Balanço do mês de outubro
Balanço do mês de setembro
Balanço do mês de agosto
Balanço do mês de julho
Balanço do mês de junho
Balanço do mês de maio
Balanço do mês de abril
Balanço do mês de março
Balanço do mês de fevereiro
Balanço do mês de janeiro
Balanço do mês de dezembro
Balanço do mês de novembro
Balanço do mês de outubro
Balanço do mês de setembro
Balanço do mês de agosto
Balanço do mês de julho
Balanço do mês de junho
Balanço do mês de maio
Balanço do mês de abril
Balanço do mês de março
Balanço do mês de fevereiro
Balanço do mês de janeiro
Balanço do mês de dezembro
Balanço do mês de novembro
Balanço do mês de outubro
Balanço do mês de setembro
Balanço do mês de agosto
Balanço do mês de julho
Balanço do mês de junho
Balanço do mês de maio
Balanço do mês de abril
Balanço do mês de março
Balanço do mês de fevereiro
Balanço do mês de janeiro
Balanço do mês de dezembro
Balanço do mês de novembro
Balanço do mês de outubro
Balanço do mês de setembro
Balanço do mês de agosto
Balanço do mês de julho
Balanço do mês de junho
Balanço do mês de maio
Balanço do mês de abril
Balanço do mês de março
Balanço do mês de fevereiro
Balanço do mês de janeiro
Balanço do mês de dezembro
Balanço do mês de novembro
Balanço do mês de outubro
Balanço do mês de

Prefeitura Municipal de Nilópolis

Decreto n.º 2, de 5 de abril de 1948.

O Prefeito Municipal de Nilópolis usando das atribuições que lhe são conferidas em Lei,

DECRETA:

Art. 1º — Ficam criadas na tabela numérica de extranumerários mensais, aprovada pelo Decreto n.º 4, de 9 de dezembro de 1947, mais seis (6) funções de Professor, dos Serviços Auxiliares de Educação Pública, com o salário mensal de Cr\$ 500,00 (quinhentos cruzeiros) e uma (1) de Mecanógrafo, dos Serviços Auxiliares de Fazenda, com o salário mensal de Cr\$ 900,00 (novecentos cruzeiros).

Art. 2º — A despesa decorrente do presente decreto correrá pelas Verbas 331-3-9 e 131-3-9, respectivamente.

Art. 3º — O crédito suplementar à Verba 331-3-9 será aberto na época oportuna.

Art. 4º — Este decreto produzirá seus efeitos a partir do 1º de abril do corrente ano, revogadas as disposições em contrário.

Prefeitura Municipal de Nilópolis, 5 de abril de 1948.

JOÃO DE MORAIS CARDOSO JUNIOR — Prefeito

Divisão de Fazenda — Contadoria
Balancete da Receita e Despesa relativo ao mês de março de 1948
R E C E I T A

RECEITA ORÇAMENTARIA — Receita ordinária.

I — Tributaria	117.517,10
Impostos	51.737,40
Taxas	886,50
II — Patrimonial	1.002,00
III — Industrial	9.454,80
IV — Diversas	
Receita extraordinária	36.467,20
Total da Receita Orçamentaria	216.665,00
Receita extraorçamentaria	22.030,60
Total da Receita Geral	238.595,60
Saldo do mês de fevereiro	231.060,70
Total Geral	469.656,30

D E S P E S A

Despesa Orçamentaria	
Câmara Municipal. Câmara.	
000, Pessoal Fixo	3.950,00
002, Material Permanente	350,00
003, Material de Consumo	90,00
Governo do Município — Governo	
020, Pessoal Fixo	6.850,00
023, Material de Consumo	1.850,00
994, Despesas Imprevistas	4.000,00
Divisão de Administração — Serviços Auxiliares	
040, Pessoal Fixo	4.750,00
041, Pessoal Variável	2.886,10
043, Material de Consumo	625,00
044, Serviços e Encargos	5.000,00
Divisão de Fazenda — Serviços Auxiliares	
130, Pessoal Fixo	19.481,20
131, Pessoal Variável	5.544,90
132, Material Permanente	25.920,00
133, Material de Consumo	16.708,60
134, Serviços e Encargos	5.440,00
924, Restituições e indenizações	543,40
294, Assistência Social	1.960,00
Educação Pública — Serviços Auxiliares	
330, Pessoal Fixo	8.050,00
331, Pessoal Variável	1.500,00
333, Material de Consumo	4.869,30
Saúde Pública — Serviços Auxiliares	
890, Pessoal Fixo	1.150,00
891, Pessoal Variável	3.360,00
893, Material de Consumo	168,00
Divisão de Engenharia — Serviços Auxiliares	
890, Pessoal Fixo	9.500,00
891, Pessoal Variável	24.160,00
892, Material Permanente	35.000,00
893, Material de Consumo	8.379,30
894, Serviços e Encargos	19.944,70
Serviços Industriais	
630, Pessoal Fixo	1.150,00
631, Pessoal Variável	1.213,30
633, Material de Consumo	5.834,60
690, Pessoal Fixo	1.250,00
691, Pessoal Variável	6.970,00
Fomento — Fomento	
591, Pessoal Variável	8.980,00
Total da Despesa Orçamentaria	242.428,40
Despesa extraorçamentaria	
Receita a anular	115,00
Depositos Especificados	150,00
Total da Despesa Geral	242.693,40
Saldo que passa para abril:	
Em Caixa	135.662,80
No Banco Itajubá S. A., Cj Movimento	20.034,30
No Banco Itajubá S. A., Cj Prazo Fixo	12.000,00
Na Caixa Econômica	24.930,80
Em poder de Agentes Pagadores	33.891,80
Em poder de Diversos Responsáveis	443,20
Total geral	469.656,30

Classificação do saldo	
Disponível	46.928,90
Não disponível	
Deposito de Diversos Origens	47.955,70
Depositos Especificados	132.078,30
Total	226.962,90

Contadoria, 8 de abril de 1948.
Visto: João de Moraes Cardoso Junior — Prefeito.
Mário de Araújo da Cunha — Tesoureiro "Q". — Maria Aparecida da Fonseca — Chefe dos Serviços de Contabilidade.

Em cada refrigerador
FRIGIDAIRE



da
GENERAL MOTORS
está a experiência de 28 anos
de liderança em refrigeração!



Cada refrigerador garantido pela marca Frigidaire está implicitamente garantido também pela General Motors! Em seu proveito, desfrute desta dupla garantia... escolha um Frigidaire desde 1918 o pioneiro e líder da refrigeração!

FRIGIDAIRE - MARCA EXCLUSIVA DA GENERAL MOTORS

Concessionário Frigidaire em Nova Iguaçu:

JOÃO R. CARDOZO
Trav. 13 de Março, 48

TERRENOS A LONGO PRAZO

Manoel Quaresma de Oliveira

Encarrega-se de loteamentos e vendas de casas e sítios. — Administração de bens. — Compra e venda de imóveis. — Lotes residenciais, comerciais e chachrinhas, com pequena entrada e prestações suaves, sem juros.

EM NOVA IGUAÇU: Av. Nilo Peçanha, 23 — 5º andar — sala 14 — fone 234 — todos os dias, inclusive aos domingos.

NO RIO DE JANEIRO: Rua Buenos Aires, 19 — 2º andar — sala 3 — fone 43-8670 — às quintas feiras das 16 às 18 horas.

Sociedade Laticínios União Ltda.

Usina e Entrepote de Leite

Laboratórios completos para análises de leite

MATRIZ:

AVENIDA FRANCISCA DE ALMEIDA, 1419 (Edifício próprio)
NILOPOLIS — Estação do Rio

FILIAIS:

Rua Marechal Floriano, 2131 - NOVA IGUAÇU - E. do Rio

USINA: RUA S. JOÃO BATISTA, 502 (Edifício próprio)

VILA MERITÍ — E. do Rio

JOSÉ MARIA TEIXEIRA

SOCIO GERENTE

Proteção dos pés

Andar descalço é prejudicial à saúde. Sem proteção do calçado, o pé fere-se com facilidade. Muitas vezes, o ferimento é produzido por farpas de madeira, pregos enferrujados ou cacos de vidro, sujos de terra, que podem conduzir, entre outros microbios, o bacilo do tétano.

Proteja os pés contra os germes do tétano e de outras doenças, andando sempre calçado.

SNES.

INDICADOR
Profissional

Médicos

Dr. Pedro Regina Sobrinho — Médico operador Partos. — Consultas diárias das 8 às 16 hs. — R. Bernardino Melo, 1763. Tel. 284. — Nova Iguaçu.

Dr. Adolpho S. Rezende. — Clínica Geral, Cirurgia, Partos. Diariamente, exceto às 2ªs. feiras. — Rua Bernardino Melo, 1717 — Fone 183. — Nova Iguaçu.

Advogados

Dr. Paulo Machado-Advogado — R. Getúlio Vargas, 87. Fone: 232. — Nova Iguaçu.

Dr. José Basílio da Silva Junior — Advogado — Escritório: Rua da Quitanda, 50, 1º andar. S. 1. Tel. 43 6548.

Dr. Antonio Ciani- Advogado. Rua Marechal Floriano, 2039 — Tel. 226 — Nova Iguaçu. — Rua Quitanda, 19 - Tel. 22 4693 Rio de Janeiro.

Tabelião

Cartório do 2º Ofício de Notas - João Bittencourt Filho—Oficial do Registro de Títulos e Documentos. Comarca de Duque de Caxias — E. do Rio.

Dentistas

Luiz Gonçalves — Cirurgião Dentista - Diariamente das 8 às 18 horas. Rua Bernardino Melo n. 2139. Telefone, 314. Nova Iguaçu.

Dr. Pedro Santiago Coscia — Cirurgião Dentista. Ralo X (Edifício Ouvidor). Rua Ouvidor, 169, 8º andar, sala 811. Telefone, 43-6503 - Rio.

RUBEM SILVA — Cirurgião-dentista. — Ed. Carioca, 2º andar, s. 220. Telefone, 42-5951. Rio de Janeiro.

Despachante

Escritório Técnico Comercial — Santos Netto & Irmão (Contadores e Despachantes). Serviços comerciais em geral. Rua dr. Getúlio Vargas, 22. Tel. 208 — Nova Iguaçu.

CONSTRUTORES

João Simonato — Construtor licenciado. — Encarrega-se de construções e reconstruções em geral e sob administração. — Res.: Rua Marechal Floriano, 2036 — Casa II — Nova Iguaçu.

Roberto Baroni Soares—Construtor licenciado no Município de Duque de Caxias. Residente em Nova Iguaçu à rua Edmundo Soares, 304.

FRACOS e ANÊMICOS
TOMEM
Vinho Cresosolado
"SILVEIRA"
Grande Tônico

Dr. Luiz Guimarães

CLÍNICA MÉDICA — CRIANÇAS
Residência: Av. Santos Dumont, 40
Telefone, 8

Das 9 às 11 horas

Dr. M. C. Florence

Doenças das mulheres — Pre-natal — Partos
Consultório: Ed. Darco. Rua 19 de maio, 23, 16º andar, salas 1633/34. 2ª, 4ª e 6ª, das 9 às 11 horas — RIO
Residência: Rua Bernardino Melo, 2085 — Telefone, 19

CONSULTÓRIO:
Rua 5 de Julho, 41 — Tel. 206
HORARIO:
(Diariamente)

Das 16 às 18 horas

PREFEITURA MUNICIPAL DE NOVA IGUASSU



Portarias de 15 de abril de 1948

O Prefeito Municipal de Nova Iguaçu, usando das atribuições que lhe confere a legislação em vigor. Concede, nos termos do art. 28, § 1º, do decreto-lei n. 687, de 1 de fevereiro de 1943, e de acordo com o laudo médico, ao extranumerário mensalista, Russel Elias José, 8 dias de licença, com salário integral, para tratamento de saúde, a partir de 7 do corrente.

Concede, nos termos do art. 28, § 1º, do decreto-lei n. 687, de 1 de fevereiro de 1943, e de acordo com o laudo médico, ao extranumerário diarista, José Valério Dantas, 5 dias de licença, para tratamento de saúde, com salário integral, a partir de 8 do corrente.

Concede, nos termos do art. 28, § 1º, do decreto-lei n. 687, de 1 de fevereiro de 1943, e de acordo com o laudo médico, ao extranumerário diarista, Evaristo Gomes da Fonseca, 8 dias de licença, com salário integral, para tratamento de saúde, a partir de 6 do corrente.

Concede, nos termos dos artigos 161, § 4º, e 163 do decreto-

lei n. 624, do 28 de outubro de 1942, e de acordo com o atestado médico, ao Professor, classe "F", do Quadro Suplomentar, Irene da Silva Oliveira, 30 dias de licença, com vencimento, para tratamento de saúde, a partir de 30 do corrente.

Prefeitura Municipal de Nova Iguaçu, 15 de abril de 1948. SEBASTIÃO DE ARRUDA NEGREIROS - Prefeito

Portaria de 16 de abril de 1948

O Prefeito Municipal de Nova Iguaçu, usando das atribuições que lhe confere a legislação em vigor.

Concede, nos termos do art. 28, § 2º, do decreto-lei n. 687, de 1 de fevereiro de 1943, e de acordo com o laudo médico, ao extranumerário diarista, Ludgero Figueiredo Filho, 20 dias de licença, para tratamento de saúde, com salário integral, em prorrogação.

Prefeitura Municipal de Nova Iguaçu, 16 de abril de 1948. SEBASTIÃO DE ARRUDA NEGREIROS - Prefeito (Conclue na 7ª página)

Mário Guimarães | Fernando Nunes Brigagão

ADVOGADOS

ESCRITÓRIO: AV. NILO PEÇANHA, 23 (EDIFÍCIO NICE), 2º. ANDAR - SALA 6
HORARIO (Diariamente)

Das 9 às 10 horas

Das 11 às 12 horas

BANCO DO BRASIL S. A.

O MAIOR ESTABELECIMENTO DE CRÉDITO DO PAÍS

Filial de Nova Iguaçu - Estado do Rio: Praça 14 de Dezembro, 98
Telefs.: 4 (Contadoria) e 25 (Gerência) - End. Tel.: "Satélite" - Caixa do Correio, 3

Condições para as contas de depósitos

Depósitos sem limite - 2% a. a.

Depósito inicial mínimo, Cr\$ 1.000,00. Retiradas livres. Não rendem juros os saldos inferiores àquela quantia, nem as contas liquidadas antes de decorridos 60 dias a contar da data de abertura.

Depósitos Populares - Limite de Cr\$ 10.000,00 - 4 1/2% a. a.

Depósitos mínimos, Cr\$ 50,00. Retiradas mínimas, Cr\$ 20,00. Não rendem juros os saldos: a) inferiores a Cr\$ 50,00; b) excedentes ao limite; c) das contas encerradas antes de decorridos 60 dias da data da abertura.

Depósitos limitados - Limite de Cr\$ 50.000,00 - 4% a. a.
- Limite de Cr\$ 100.000,00 - 3% a. a.

Depósitos mínimos, Cr\$ 100,00. Retiradas mínimas, Cr\$ 50,00. Não rendem juros os saldos inferiores a Cr\$ 100,00. Demais condições idênticas às de Depósitos Populares.

Depósitos a Prazo Fixo:

Por 6 meses	4% a. a.
Por 12 meses	5% a. a.
Com retirada mensal da renda, por meio de cheques:	
Por 6 meses	3 1/2% a. a.
Por 12 meses	4 1/2% a. a.
Depósito mínimo - Cr. 1.000,00.	

Depósitos de Aviso Prévio:

Para retiradas mediante prévio aviso:	
De 30 dias	3 1/2% a. a.
De 60 dias	4% a. a.
De 90 dias	4 1/2% a. a.
Depósito inicial mínimo - 1.000,00.	

Letras a prêmio: São proporcionais. Condições idênticas às de Depósito a Prazo Fixo

Faz, nas melhores condições, todas as operações bancárias

COBRANÇAS - TRANSFERÊNCIAS DE FUNDOS.

DESCONTOS de letras, saques e cheques sobre esta ou quaisquer outras praças.
EMPRESTIMOS em contas correntes com caução de duplicatas.
CRÉDITO AGRÍCOLA a longo prazo, sob a garantia exclusiva da fruta.
CRÉDITO PECUÁRIO a longo prazo para custeio de criação, aquisição de gado para engorda, recriação, etc.
CRÉDITO INDUSTRIAL para a compra de matérias primas e reformas, aperfeiçoamento e aquisição de maquinário.

São atendidos, com a maior presteza, todos os pedidos de informações e esclarecimentos sobre quaisquer operações da Carteira de Crédito Agrícola e Industrial, que se acha em pleno funcionamento.

Agências em todas as capitais e principais cidades do Brasil
Correspondentes nas demais e em todos os países do mundo

UMA FIGURA INESQUECÍVEL

(Conclusão da 3ª página)

versário, uma lembrança especial. Merece mais, muito mais, pelo seu valor absoluto, que por ser mãe do fundador do Ginásio Leopoldo!

Na época que passa, quando os caracteres femininos não são mais a soma algébrica positiva de valores morais, a figura de D. Ana Isabel deve ser lembrada.

Sem a felicidade de possuir educadores paternos ou de frequentar escolas; vivendo na ruína dos serões nordestinos ou nos requintes de civilização da capital Federal, D. Ana Isabel teve sempre a coluna vertebral inflexível na manutenção de suas convicções! Lutou como heroína, na preservação da integridade moral própria e de seus filhos.

Na observação de Alexis Carrel não seria, por certo, uma candidata à canonização. Mas, no relativismo dos tempos novos, foi pelo menos — uma heroína. Principalmente quando falha na mulher, as suas virtudes marcantes: a energia na educação dos filhos; a responsabilidade prazerosa dos serviços domésticos; a sociabilidade cristã; a franqueza jovial, perdida hoje, na sordez da hipocrisia generalizada, e a integridade moral sem falsas aparências.

Nós, os mais insuspeitos dos seus amigos e pela nossa frieza no reconhecimento de valores, não podíamos esquecer, como diretor técnico do Ginásio, estas palavras de saudade do educandário onde ela deixou sulcos profundos de uma personalidade singela e inconcluível!

NEWTON GONÇALVES DE BARROS

ECOS DO NOSSO ANIVERSÁRIO

Registamos aqui, com os nossos sinceros agradecimentos, mais as seguintes referências ao 31º aniversário desta filial:

"Prezado Senhor.

Tardamente embora, "Edições Melhoramentos" pela sua Seção de Propaganda, sente-se bem à vontade em cumprimentar e felicitar o "Correio da Lavoura" pelo transcurso do 31º aniversário, e desejar-lhe que mais este ano de atividades resulte em maiores glórias para o vibrante jornal, pátrio de orgulho da imprensa nacional.

(Da Comp. Melhoramentos de São Paulo.)

"CORREIO DA LAVOURA". — O tradicional órgão da imprensa iguaçuense, que o espírito clarividente do saudoso jornalista Silveiro de Azeredo fundou há 31 anos, venceu mais uma etapa na sua luminosa trajetória, no dia 28 do mês passado.

Noticiando este acontecimento altamente significativo para a imprensa fluminense, aproveitamos a oportunidade para enviar aos continuadores da obra de Silveiro de Azeredo, os nossos votos de prosperidade.

(De "A Voz do Povo", de Sapucaia, de 8-4-48).

Fábrica de Tamancos Santo Antonio

EXECUTA SE COM PERFEIÇÃO QUALQUER ENCOMENDA. ACEITAM-SE PEDIDOS PARA O INTERIOR

Antonio Soeiro de Carvalho

AV. DR. MANOEL DUARTE, 292-A
Nova Iguaçu E. do Rio

Oficina Mecânica Iguaçu

Conserto e reforma geral de automóveis e caminhões. — Solda-se a oxigênio. — Adaptação de freios hidráulicos a qualquer tipo de carro.

DUCCINI & FRANCO
R. Marechal Floriano, 2376 - NOVA IGUAÇU - E. do Rio

A CASA LAUDAN

Vende e conserta máquinas de escrever, somar, calcular e registradoras.

Artigos para escritório, e papelaria. Arquivos e cofres. Fogões a óleo e querosene dos últimos tipos. Artigos de alumínio.

R. Marechal Floriano, 2405 - N. Iguaçu

Diário, 25-IV-1948
Prefeitura Municipal de Nova Iguaçu

Ato de 20 de abril de 1948
O Prefeito Municipal de Nova Iguaçu, usando das atribuições que lhe confere a legislação em vigor, resolve designar, de acordo com o art. 15, do decreto-lei n. 687, de 1 de fevereiro de 1943, a função de Auxiliar Administrativo - Serviços Auxiliares, com o vencimento de Cr\$ 1.000,00 (um mil cruzeiros) de acordo com o art. 15, do decreto n. 164, de 6 de fevereiro de 1948, ao Sr. Sebastião de Arruda Negreiros.

Portaria de 12 de abril de 1948
O Prefeito Municipal de Nova Iguaçu, usando das atribuições que lhe confere a legislação em vigor, resolve admitir, nos termos do art. 15, do decreto-lei n. 687, de 1 de fevereiro de 1943, a função de Auxiliar Administrativo - Serviços Auxiliares, com o vencimento de Cr\$ 1.000,00 (um mil cruzeiros) de acordo com o art. 15, do decreto n. 164, de 6 de fevereiro de 1948, ao Sr. Sebastião de Arruda Negreiros.

Portaria de 15 de abril de 1948
O Prefeito Municipal de Nova Iguaçu, usando das atribuições que lhe confere a legislação em vigor, resolve admitir, nos termos do art. 15, do decreto-lei n. 687, de 1 de fevereiro de 1943, a função de Auxiliar Administrativo - Serviços Auxiliares, com o vencimento de Cr\$ 1.000,00 (um mil cruzeiros) de acordo com o art. 15, do decreto n. 164, de 6 de fevereiro de 1948, ao Sr. Sebastião de Arruda Negreiros.

Portaria de 15 de abril de 1948
O Prefeito Municipal de Nova Iguaçu, usando das atribuições que lhe confere a legislação em vigor, resolve admitir, nos termos do art. 15, do decreto-lei n. 687, de 1 de fevereiro de 1943, a função de Auxiliar Administrativo - Serviços Auxiliares, com o vencimento de Cr\$ 1.000,00 (um mil cruzeiros) de acordo com o art. 15, do decreto n. 164, de 6 de fevereiro de 1948, ao Sr. Sebastião de Arruda Negreiros.

Externato Fluminense
Matriculas abertas para o ano de 1948
Primario, Admissões
AULAS DIURNAS E NOTURNAS
R. Bernardino Melo, 100

J. VIEIRA

Aparatos sanitarios
Cerâmicas: "São Caetano"
Fogões e fogareiros elétricos
Ventiladores - Laminados
L. O. J. A.
R. Marechal Floriano, 2405 - N. Iguaçu

Prefeitura Municipal de Nova Iguaçu E. C. Iguaçu

Ato de 20 de abril de 1948

O Prefeito Municipal de Nova Iguaçu, usando das atribuições que lhe confere a legislação em vigor,
Resolve designar, de acordo com o art. 88, do decreto-lei n. 624, de 28 de outubro de 1942, o Oficial Administrativo, Classe "K", do Quadro II, Albyde de Sá Bittencourt, para exercer a função de Chefe do Serviço de Pessoal, da Direção da Administração, do Quadro IV, criada por força do art. 54, da Resolução n. 5, de 21 de fevereiro de 1948, a partir de 1.º do corrente.
Prefeitura Municipal de Nova Iguaçu, 20 de abril de 1948.
SEBASTIÃO DE ARRUDA NEGREIROS — Prefeito

Portaria de 12 de abril de 1948

O Prefeito Municipal de Nova Iguaçu, usando das atribuições que lhe confere a legislação em vigor,
Resolve admitir, nos termos do art. 14, combinado com o art. 15 do decreto-lei n. 687, de 1 de fevereiro de 1943, João Luiz do Nascimento para exercer, como extranumerário mensalista, a partir desta data, a função de Auxiliar Administrativo, da Divisão de Administração — Serviços Auxiliares, com o salário mensal de Cr\$ 1.000,00 (um mil cruzeiros) de acordo com o tabela aprovada pelo decreto n. 154, de 13 de maio de 1947, alterada pelo decreto executivo n. 1, de 6 de fevereiro de 1948.
Prefeitura Municipal de Nova Iguaçu, 12 de abril de 1948.
SEBASTIÃO DE ARRUDA NEGREIROS — Prefeito

Portaria de 15 de abril de 1948

O Prefeito Municipal de Nova Iguaçu, usando das atribuições que lhe confere a legislação em vigor,
Resolve admitir, nos termos do art. 14, combinado com o art. 15, do decreto-lei n. 687, de 1 de fevereiro de 1943, Neli Soares de Vasconcelos para exercer, como extranumerário mensalista, a partir de 16 do corrente, a função de Professor, com o salário mensal de Cr\$ 600,00 (seiscentos cruzeiros), de acordo com a tabela aprovada pelo decreto n. 154, de 13 de maio de 1947, alterada pelo decreto executivo n. 1, de 6 de fevereiro de 1948.
Prefeitura Municipal de Nova Iguaçu, 15 de abril de 1948.
SEBASTIÃO DE ARRUDA NEGREIROS — Prefeito

Externato Fluminense

Matriculas abertas para os cursos
Primario, Admissão e Art. 91
AULAS DIURNAS E NOTURNAS
R. Bernardino Melo, 1225 - Nesta

RESUMO DOS ATOS DO SR. PRESIDENTE:

a) — Conceder licença por seis (6) meses, a partir do corrente mês, ao associado Laís Sá de Amaral, e 2ª via de carteira social aos associados Carlos Alberto Vernieri e Antonio Gonçalves Pereira; b) — demissão do quadro social do associado Lindolfo Ribeiro Cardoso; c) — atender aos pedidos formulados pelas associadas Diva e Maria Teresa Coutinho da Gama; d) — tomar ciência e arquivar o officio recebido do associado João Ferreira Filho; e) — agradecer aos atletas e congratular-se com o Diretor Geral de Esportes pela disciplina com que aqueles se houveram na partida com o Fluminense F. C. de Vassouras; f) — officiar a LID solicitando licença para a realização de uma partida amistosa no proximo domingo, dia 25 (hoje), com o Pau Ferro F. C. filiado a F. M. F., e ao Filhos de Iguaçu F. C., declinando do convite para tomar parte no festival a ser promovido por aquele Clube no dia 9 de maio proximo; g) — agradecer a associada Diva Nogueira da Gama a oferta de uma gravação para a discoteca do Clube; h) — incluir no quadro de atletas o sr. Mauricio Pires Domingues.
Nova Iguaçu, 20-IV-1948.
OSMAR LAPORT DA MOTA
1.º Secretario

Aviso

A Diretoria do E. C. Iguaçu avisa aos senhores Associados que o ingresso em quaisquer das dependências do Clube será feita, sempre, mediante a apresentação da carteira social e do recibo do mês.
Nova Iguaçu, 20-IV-1948.
ALBERTO NOGUEIRA NETTO
Presidente

NÓS CONHECEMOS MELHOR
O SEU FORD!



Revendedor nesta cidade
G. Argenta

J. VIEIRA & Cia.

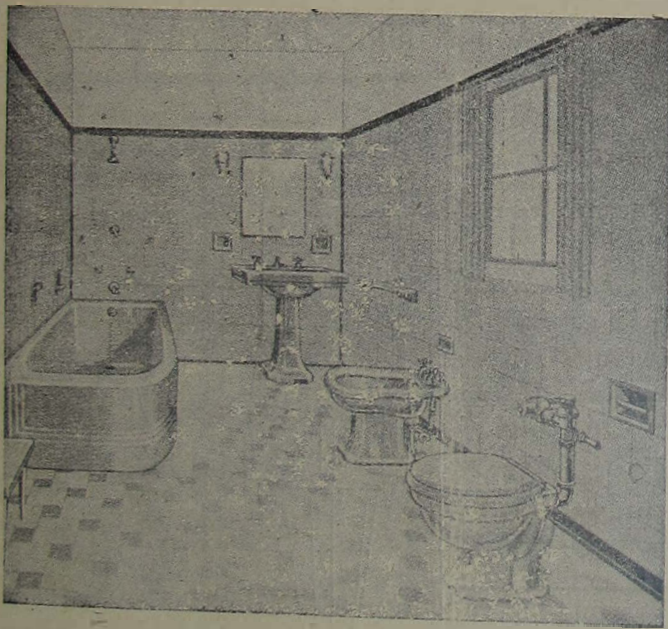

Aparelhos sanitarios — Azulejos — Mosaicos — Ladrilhos hidraulicos B R C.
Cerâmicas: "São Caetano" e "C & B" — Filtros — Metais — Fogões e fogareiros elétricos "Rei" — Fogões — Chuveiros.
Ventiladores — Lampadas — Materiais para instalações elétricas e hidraulicas.

LOJA E ESCRITORIO:
Rua Marechal Floriano, 2191 — Tel. 263
DEPOSITO:
R. Marechal Floriano, 2243-Nova Iguaçu-E do Rio

Filhos de Iguaçu F. C.

RESUMO DAS RESOLUÇÕES DO DIA 20-IV-1948

a) — Acusar o recebimento do officio do Estrela do Progresso F. C. e officiar, recusando por força maior; b) — arquivar o officio 55/48 do E. C. Iguaçu; c) — realizar domingo (hoje) uma domingo dança; d) — conceder demissão, a pedido, ao sr João B. Cruz, agradecer-lhe os serviços prestados e fazer constar em ata; e) — convidar o sr. Antonio Micho para ocupar o cargo de secretário geral

AUREO LUIZ CHAGAS
2º Secretário

Sarah Marques Magalhães
(Missa do 6º aniversário)

Mariño Magalhães, filhos e ogra convidam as pessoas de suas relações para assistirem à missa que, por alma de sua inesquecível esposa, mãe e filha, D SARAH MARQUES MAGALHÃES, mandarão rezar às 6.30 hs. do proximo dia 26, na Capela do Colegio Santo Antonio, nesta cidade. Antecipadamente agradecem.
Nova Iguaçu, abril de 1948.

Dr. Carvalho de Rezende

MÉDICO, OCULISTA
Consultorio:
Rua Buen's Aires, 135-9º and.
— Rio de Janeiro —
HORARIO: 8,30 às 11,30 e 14,30 às 17,00

Aluga-se o predio da rua Rita Gonçalves, 69 Trata-se no mesmo.

CORREIO DA LAVOURA
ÓRGÃO INDEPENDENTE

Registrado, de acordo com o decreto federal n. 24.776, de 14 de julho de 1954, no Cartorio do 7º Officio de Notus.

Fundador: Silvino de Azeredo

Publicase aos domingos

ASSINATURAS:

Ano . . . Cr\$ 30,00
Semestre . . . 15,00
Num. avulso . . . 0,50
N. atrasado . . . 0,70

ANUNCIOS

Preço por centimetro:
1ª pagina Cr\$ 4,00
Pag. impares > 3,50
" pares ou indeterminadas Cr\$ 3,00

Publicações a pedido, preço por linha: Cr\$ 0,80
Para anuncios a longo prazo, descontos especiais.
Toda correspondencia sobre anuncios deve ser dirigida á gerencia deste jornal.

R. Bernardino Melo, 2075-Tel. 180-Nova Iguaçu - E. do Rio

SECRETARIO

Procura-se pessoa capaz de chefiar a secretaria da Associação Comercial e Industrial desta cidade. Tratar á rua Marechal Floriano Peixoto n.º 1774.

Nelson Trigueiro

Despachante Municipal
Av. Nilo Peçanha, 23 (Edificio Nice)-4º andar, sala 7—Tel. 277
Nova Iguaçu — E. do Rio

REFRIGERADORES FRIGIDAIRE

Instalações Comerciais com Unidades FRIGIDAIRE

Officinas de consertos e montagem

João R. Cardoso

ATENDE-SE A DOMICILIO
TRAV. 13 DE MARÇO, 43 — Fone 272



Excursão do Iguassú ao Hotel Quitandinha

DOENÇAS DA fruta de conde

A fruta de conde e as outras anonáceas são atacadas por poucas doenças e pragas, mas as poucas que as procuram valem por muitas, pois podem causar sérios danos aos frutos, exigindo do fruticultor o mais intenso cuidado para poder colher alguns espécimes dessa deliciosa fruta.

Doas são as doenças comuns nas anonáceas em nosso clima: a antracnose e uma espécie de podridão do fruto. Ambas essas doenças podem e devem ser combatidas por meios preventivos, tratando-se de fortalecer a planta por meio de uma cultura racionalizada; adubações adequadas, podas, tratamento do solo, pulverizações preventivas e afugadoras dos insetos inimigos, são medidas que devem ser postas em prática para que se possa conseguir livrar as anonáceas dos danos dos seus perseguidores e parasitas.

Além disso é necessário fazer a colheita de todos os frutos que aparecerem doentes para que sejam desde logo incinerados e destruídos os elementos de transmissão da doença, como é o caso da podridão negra do fruto, tão nossa conhecida.

Desde que se note qualquer novidade com caráter de ser doença criptogâmica na fruta de conde, nas anonáceas, quaisquer que elas sejam, trate-se de aplicar imediatamente a calda bordalesa; a dosagem do sulfato de cobre para esses casos mais preventivos que curativos pode ser estimada em 1%, dosagem esta que não tem efeito corrosivo nem mesmo para os brotos.

CORREIO DA LAVOURA

FUNDADO EM 22 DE MARÇO DE 1917

Red. e Oficinas: Rua Bernardino Melo, 2075

Telefone. 180

ANO XXXII

NOVA IGUASSÚ (Estado do Rio), 25 DE ABRIL DE 1945

N. 1.623

O QUE PODEMOS... As Crises Economicas

(Conclusão da 1ª página)

abstratas e, por isto mesmo, capazes de assumir todas as formas possíveis de acordo com os cérebros que as gerassem, para comprovar ou refutar os dados obtidos. O mundo exterior penetra em nosso conhecimento através dos meios de que dispomos para entrar em contato com ele. Estes meios são os sentidos. Antes de estudá-los, teremos de criticar esses meios para podermos, cientistas do nosso raio de ação, construir realmente, nos terrenos inexplorados da ciência e, nunca, erguer castelos sobre areia.

(Conclusão da 1ª página)

apanhar mais ouro ou prata quando no mundo, circulando, havia até demais? A cobra: erro que cega e desvaia!

O astor inglês Jevons, chefe da escola matemática na Inglaterra, disse que as crises se repetem e se repetem regularmente de dez em dez anos e que a sua aproximação coincide com as manchas solares. Verificou-se que, efetivamente, até 1870 esta enunciado se baseava em fatos concretos, mas que, a partir de então, esse círculo se alargou ou se restringiu e a regularidade parece partir-se e, dir-se-ia, como que procurando um novo ciclo mais dilatado. Tal uma gota de mercúrio sobre uma lâmina de vidro, ele acompanhou novos movimentos de inclinações mais amplas, impulsivas por fenômenos que surgem pela primeira vez e ainda pouco conhecidos.

Jevons, quando estudara as crises, notara-lhes movimentos secundários, que agora, lembrando-me da expressão de

Gide "a vaga", aproprio-me dela aplicando-a ao caso. A grande vaga é formada por outras muitas, porém menores, e que lhe dão afinal a forma total, mais profunda e mais extensa.

Na observação de Jevons, o ciclo, que ele chama "o ciclo de crédito", é avaliado em dez anos e formado por camadas econômicas que o dividem em cinco subciclos: são, na terminologia que proponho, as pequenas vagas. Antes da subdivisão ele os enumera da seguinte maneira:

"Geralmente um ciclo de crédito dura cerca de dez anos. Os três primeiros abrangem uma depressão no comércio com falta de emprego, oscilação em preços, baixos juros e muita pobreza; depois haverá, talvez, três anos de ativo e sólido comércio com moderação nos preços, juros razoáveis, empregos favoráveis e créditos melhorados; em seguida, vêm alguns anos de comércio violentamente excitado, transformando-se em febre ou mania e acabando em colapso".

Imobiliária Japery

Escritório Central

Joubert Modesto da Silva
Escr. particular

Raul Antonio da Silva Junior
Despachante

R. Mal. Floriano, 2126 - Fone 249

NO PASSADO NO PRESENTE
ELIXIR DE NOGUEIRA
MEDICAÇÃO
AUXILIAR NO TRATAMENTO
DA SIFILIS!

Vende-se

uma casa com 3 salas, 1 quarto, copa, cozinha, banheiro completo, 2 varandas, terreno 1.800m², bem cercada, galinheiros, galpão, água suficiente, jardim e pomar. Tratar com o sr. Willa, na Avenida Araguaia, 200 (antiga Rala).

1-3

Oficina Mecânica

REFORMAS DE AUTOS EM GERAL

Pinturas, capotas e estufamentos
Consertos de baterias diversas

Umberto Ambrosi

R. MAJOR ANICETO DO VALE, 72-NOVA IGUASSÚ-E. do Rio

O Dr. Carvalho de Rezende

OCULISTA

tem o prazer de comunicar a V. S. e Exma. Família que transferiu o seu consultório para a Rua Buenos Aires, 135-9º andar, onde está inteiramente a seu dispor, diariamente, das 8 às 18 horas.

Horticultura - Avicultura

RAÇÕES BALANCEADAS

para pintos, frangos, galinhas e porcos, a mistura mais perfeita para um rápido crescimento e engorda.

Faça as suas compras na HORTICULTURA-AVICULTURA, no Mercado Municipal

ADEUS, CABELOS BRANCOS!

JÁ ESTÁ À VENDA, NA SUA FARMÁCIA, O FAMOSO

Óleo Escurecedor Mac Bir

Não contém enxofre nem sais de prata, e não falha!
Preço no Rio: Cr\$ 20,00 - Pelo Reembolso, Cr\$ 25,00

PERFUMES MAC BIR DO BRASIL LTDA.

Caixa Postal 4272 - Rio - Tel. 32-7358

Ouça aos domingos, às 10,30 hs da manhã, na PRC 8
RADIO GUANABARA, 1.630 Kics - "CANÇÕES INTERNACIONAIS", um programa exclusivo do ÓLEO ESCURECEDOR MAC BIR

Está marcada para o dia 2 de maio próximo uma excursão ao Hotel Quitandinha, sob o patrocínio do Esporte Clube Iguassú.

PROGRAMA

- a) - Partida da sede social em ônibus, às 7,30 horas da manhã.
 - b) - Voleibol e basquetebol entre o E. C. Iguassú x A. C. Quitandinha, às 10,00 e 10,30 horas, respectivamente.
 - c) - Almoço no restaurante principal do Hotel, às 13,00 horas.
 - d) - Visita a todas as dependências do Hotel, às 14,30 horas.
 - e) - Chá dançante na «boite», às 16,00 horas.
 - f) - «Show» com atrações, às 17,30 horas.
 - g) - Música de dança, até às 19,00 horas.
 - h) - Regresso à Nova Iguassú, às 19,30 horas.
- Preço por pessoa, tudo incluído, Cr\$ 120,00. As inscrições serão aceitas até hoje, dia 25, impreterivelmente, mediante a importância acima estipulada.

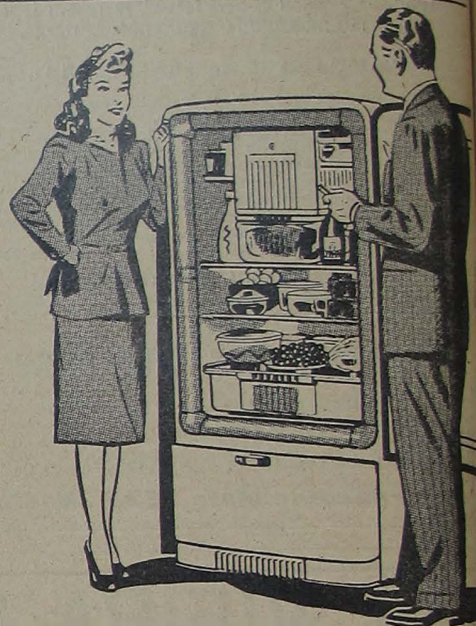

Geladeira Alaska com 5 anos de garantia

Lojas La Cava - Rua Marechal Peixoto no. 2399

Srs. PAIS!

Não comprem caro

A Alfaiataria Santos



OFERECE UNIFORMES COLEGIAIS, CAMISAS OLIMPICAS, MEIAS SOUQUETES, EMBLEMAS, ARTIGOS ESCOLARES E OBJETOS DE ESCRITÓRIO.

Alfaiataria SANTOS

A CASA FORNECEDORA DOS COLEGIOS DE N. IGUASSÚ

Rua Marechal Floriano, 1968 - Tel. 280 (EM FRENTE À PONTE DA ESTAÇÃO)

Nova Iguassú

Estado do Rio

TENDES GRIPPE?
TOMAE O LEGÍTIMO
ALLIUM SATIVUM
DE
COELHO BARBOSA & CIA
FARMACIA - Rua da Carioca, 32 - Rio

Agencia Chevrolet Iguassú

Peças e Acessórios em Geral
Concessionária dos produtos da General Motors do Brasil e distribuidora das Geladeiras Frigidare
Peças e Câmaras de todas as marcas. - Oficina mecânica a cargo de técnicos competentes.
PRODUTOS MOBILOIL INSETICIDAS SHELL TOX

João R. Cardozo

Representante da Shell Mex Brazil Lte.

Rua 13 de Março, 48 - Tel. 272
NOVA IGUASSÚ E. DO RIO

O comércio Na ordem dos projetos principais e o que Chequei, e ANOTE