

Por falta de número, não se reuniu quarta nem quinta-feira a Câmara Municipal, convocada extraordinariamente pelo Prefeito

LUIZ DE AZEREDO escreveu:

O problema da criança em Mesquita



Sempre que se oferece oportunidade, como ainda há pouco, por ocasião das comemorações da Semana da Criança, falamos francamente a respeito dos problemas que agravam a maioria da população infantil iguassuana, que se encontra espalhada af por todos os distritos, vivendo como pode no seio de famílias pobres, desprovidas dos recursos essenciais para lhe proporcionar uma existência digna. E a par desses menores, cujos pais lutam com as maiores dificuldades para criá-los com saúde e dar-lhes educação conveniente, vemos o jovem desamparado vagando pelas ruas, e também aquele que comparece à escola, vendendo muitos obstáculos, porque muitas vezes não é ele só, mas dois, três e quatro irmãos, sem recursos para fazerem face às despesas com roupas e calçado, livros e cadernos, lapis e... uma boa merenda.

Se esses problemas são ponderáveis na sede do Município, muito mais graves ainda eles se apresentam nos distritos e lugares afastados dos centros que possuem outros meios de que se valer no momento oportuno. Nessas povoações tudo falta à criança, já o dissemos repetidas vezes, desde a alimentação adequada e suficiente para que se desenvolva com saúde, até o vestuário, o remédio para lhe curar os males do corpo, a escola bem instalada, enfim, a alegria de viver a sua infância.

Vejam, por exemplo, a situação de Mesquita, localidade que pertence ao primeiro distrito deste Município, com um desenvolvimento natural dos mais extraordinários que temos visto, sobretudo no que se refere ao crescimento do número de seus habitantes, que ali adquiriram lotes de terras e neles construíram as suas moradias. A população infantil de Mesquita, como facilmente se pode avaliar, é uma das maiores deste Município. E Mesquita, além de outras faltas sensíveis, não tem nada em matéria de amparo e assistência às numerosas crianças que ali abrem os olhos para a vida, e merecem todo o nosso cuidado e consideração, para que possam crescer com saúde, ter uma infância tranquila, instruir-se e educar-se, ser amanhã um filho capaz e útil à Pátria.

Temos, no entanto, esperança que as necessárias autoridades, dentro em breve, não-de voltar suas atenções para Mesquita e as suas crianças, que enchem ali as longas ruas sem calçamento. Elas precisam de amparo e proteção com toda a urgência, e às autoridades, estamos certos, não faltará o apoio dos que trabalham e vivem em Mesquita, porque o seu empenho não deve ser outro senão no sentido do progresso do lugar a começar pela assistência social à criança.

CORREIO DA LAVOURA

ORGAO INDEPENDENTE FUNDADO EM 22 DE MARÇO DE 1917

Fundador: SILVINO de AZEREDO

Diretor-Gerente: AVELINO DE AZEREDO

Diretor-Secretário: LUIZ DE AZEREDO

ANO XXXII

NOVA IGUAÇU (Estado do Rio), DOMINGO, 31 DE OUTUBRO DE 1948

N. 1.650

CONSTRUINDO O BRASIL

AYLTON AZEREDO DA SILVEIRA

Foi inaugurado, no dia 27 do mês corrente, o primeiro trecho da obra de prolongamento do Cais do Porto do Rio de Janeiro. Esta construção, como tantas outras em desenvolvimento e em projeto, faz parte do programa de reaparelhamento dos portos nacionais que vem lentamente pôr em execução o Ministério de Viação e Obras Públicas, para fazer face às crescentes necessidades oriundas do constante desenvolvimento do comércio marítimo internacional. Aqui em nosso país, onde tão penosa se torna a construção de estradas de ferro e de rodagem pelos empecilhos topográficos que a constituição do terreno apresenta, assumem um papel relevante as navegações aérea, fluvial e marítima, para os grandes lances, sem que, contudo, seja possível prescindir das estradas, capazes de levar aos pequenos centros os produtos concentrados nos grandes povoados. A estrada leva o desenvolvimento ao interior. A margem dela se localiza o homem pela possibilidade de transporte e comunicações que ela oferece. Nós, no Brasil, dispomos de enorme extensão de costa de mar. A pluralidade de portos que, a princípio, tal situação sugeriria, não é, segundo nos parece, a política mais acertada. Melhor seria aparelhar e estender tanto quanto possível um pequeno número destes, e ligá-los, apesar das dificuldades a que acima aludimos, por uma rede suficientemente boa de estrada, capaz de permitir o escoamento dos produtos que ao porto fossem ter. Isto resulta da economia dos próprios portos que, sendo muitos, funcionam, como acontece agora com muitos dos nossos, em regime deficitário, o que é ilógico. Outros chegam, como também os há, a ficar em estado de quase abandono. Assim, poucos portos, extensos e bem aparelhados com homens e material e uma rede rodoviária para possibilitar o escoamento rápido das mercadorias, seriam o ideal. Construção de estradas, no Brasil, dá trabalho. Não será, porém, diante disto que vamos recuar. Mesmo que fosse necessário um pequeno pedágio a ser cobrado dos motoristas que delas fizessem uso, seria este um sacrifício bem compensado, pelos benefícios que traria a todos nós ao tornar possível um mais rápido desenvolvimento da obra a que se lança atualmente o DNER. Continuemos marchando para a frente, edificando com nossas próprias mãos um Brasil digno daquilo que a natureza lhe ofertou.

A LAPIS...

ALTRUISMO SACROSSANTO

Silvino Silveira



Quem dá aos pobres empresta a Deus, — escreveu a cintilante pena de Victor Hugo.

A verdadeira caridade, as abnegações e

renúncias, de épocas anteriores, oriundas dos impercíveis ensinamentos do Rei dos Judeus... tendem a desaparecer na inexorável ampuheta do tempo!

Joaquim Tomaz, crítico literário do "Jornal do Brasil", poeta e prosador, que ocupa lugar de destaque no cenário da intelectualidade nacional, comentou há pouco, sob a epígrafe "O Anjo dos Leprosos", a conferência que o dr. Luiz Gonzaga Novelli Junior, vice-governador de São Paulo, acaba de fazer em Itú, sua terra natal e terra natal do Padre Bento Dias Pacheco.

O escritor e político bandeirante traçou nesse seu trabalho as linhas mestras — de um alentado estudo sobre aquele seu conterrâneo, que de forma tão estranha viveu, sem se poluir ou contaminar, entre doentes de lepra, assistindo-os com a sua solicitude, encorajando-os com a sua esperança, abençoando-os com o seu amor paternal e como um gladio de bálsamos.

"Padre Bento Dias Pacheco é esse homem extraordinário, esse e sacerdote verdadeiro, esse missionário santo, que não falhou na sua tarefa sublime, no seu trabalho estóico, na sua sagrada obstinação de fazer o bem aos seus semelhantes e que chegando ao cimo da montanha, ao alto da escalada incruenta, ao fim da estrada da vida, ainda foi o seu último gesto de bondade, de doçura, de bênção, para quantos viviam presos aos atavios de sua solicitude, à

graça de sua espiritualidade, à constância de seu desvelo que não madrugava, porque não dormia, e como não dormia a vigiava diuturnamente pelo bem daqueles que nele conflavam e esperavam sem esmorecer.

Provindo de origem ilustre — descendente que era de alguns dos troncos mais belos da família bandeirante, nos quais se incluem os Dias Ferraz, os Camargos, os Pachecos, os Arruda Campos, os Amaral Gurgel, os Penteados — era ele próprio, Padre Bento Dias Pacheco, igualmente ilustre pelo seu saber e disponibilidade de bens de fortuna para brilhar nos salões da sociedade de sua terra quando deliberou se fazer sacerdote". Não tivemos o prazer de manusear o trabalho do sr. Novelli Junior. Conhecemos, porém, pessoalmente, a grandiosa obra do piedoso sacerdote itanuense em íntima convivência com os misérrimos leprosos, "sem qualquer cautela, sem nojo, sem asco, sem horror"...

Naquele legendária cidade da Sorocabana, berço de Diodoro Antonio Felício, ligada indelevelmente ao advento da República, onde tivemos a nossa infância pontilhada de sacrifícios, quantos e quantos vezes observamos o venerando sacerdote sair de sua modesta vivienda, na estrada de Porto Feliz, e dirigir-se ao leproso... onde era médico, enfermeiro, na mais sublime das resignações!

Certa vez, ouvimos contar, um trabalhador da roça levar ao Padre Bento várias galinhas, devolvendo a que havia fugido, com extraordinário espanto do camponês: — Esta não poderei aceitar. Foi dada ao diabo no camalhão!

— Vai-te para o diabo! — exclamou o homem desesperado. E a muito custo, conseguiu apañá-la.

Chegando à residência do sacerdote, este recebeu as galinhas, devolvendo a que havia fugido, com extraordinário espanto do camponês: — Esta não poderei aceitar. Foi dada ao diabo no camalhão!

EDIÇÃO DE HOJE:

8 PÁGINAS

Preço: Cr\$ 0,50

ARTHRITISMO-GOTA-RHEUMATISMO

LYCETOL

GRANULADO DE GIFFONI-O MELHOR DISSOLVENTE DO ACIDO URICO

RANCISCO GIFFONI & CIA.-RUA T. DE MARÇO, 17 - RIO



— Compadre, até quando nós, o povo, vamos suportar essa "política", que se afasta dos elevados princípios democráticos e partidários e põe à margem os altos interesses da coletividade para descer, exclusivamente, ao terreno ingrato e perigoso das ofensas e retaliações pessoais?

— Meu caro, a coisa está, sem dúvida, muito séria, pois exalta os ânimos e estabelece a confusão. Perde-se tempo que é precioso e nada se consegue fazer, de concreto, a benefício de nosso progresso social, político, econômico...

— Mas não haverá jeito de se modificar esse lamentável estado de coisas?

— Só se a política deixasse de girar só em torno de homens, que põem sua validade e conveniência acima de tudo na vida, e passasse a ser feita no seio de grandes partidos, defensores de programas sérios, honestos e objetivos que, se postos em execução, pudessem solucionar os nossos problemas mais urgentes.

OIL

Operações Imobiliárias Limitada

ENCARREGA-SE DE:

Lotear pelo dec. lei 58 - Vender lotes - Receber prestações

SEDE: Rua 10. de Março, 17 - 2º. - sala 3 - Tel. 23-6045

RIO DE JANEIRO

BELO HORIZONTE. SANATÓRIO STA. TERESINHA

Para doentes do aparelho respiratório. — Diretor: Dr. Luiz de Azeredo Coutinho. — Alimentação boa e cuidada. — Pneumotorax — Raios ultra-violeta — RAIOS X. Avenida Carandá nº 938. — Fone: 2-1513.

TRIBUNAL DO JURE

Duas condenações e uma absolvição na quarta sessão

No dia 26 deste, sob a presidência do Juiz de Direito desta Comarca, dr. Acácio Aragão de Sousa Pinto, instaurou-se a quarta sessão do Tribunal do Jure, estando na promotoria pública o dr. Raul de Figueiredo Meireles.

Nesse dia houve o julgamento de Enir Pedro de Carvalho, incurso na acusação de um duplo crime em Queimados — atentado ao pudor e crime de morte, sendo sua vítima o menino de 10 anos Hlio dos Santos. O réu, que teve como patrono o advogado Olegário Pacheco da Rocha, foi condenado a 12 anos de reclusão, notando-se que anteriormente tinha sido condenado a 37 anos, mas protestara por novo julgamento.

Quarta-feira, dia 27, foi julgado Sebastião de Sousa, que, em Mesquita, tirara a vida a Agenor Barros de Amorim. O réu, que teve como patrono o advogado Antônio Ciani, foi condenado a 6 anos de reclusão.

No dia seguinte, 28, entrou em julgamento Pedro Aureliano de Melo, acusado de ter assassinado, em Nilópolis, o chefe de investigação da Central, Acrísio Toscano de Brito. O réu, defendido pelos advogados José Valadão e José de Ribamar Xavier Fontes, foi absolvido por unanimidade, uma vez que o corpo de jurados reconheceu a alegação da legítima defesa.

Cine Verde

HOJE — Jornais Nacional e da Tu; vulturas, querida, com Círiel Wilde e Maurício e Clarita; e a continuação do filme em série: "O misterioso dr. Satan".

AMANHÃ E TERÇA-FEIRA — Jornais Nacional e Paramount; o drama: "Brumas do passado", com Phyllis Calvert e Robert Hutton e Ella Raines; o filme: "As aventuras de Rasty", com Ted Donaldson, Lon Powells e Ann Doran e a continuação do filme em série: "Os três mosqueteiros".

QUARTA E QUINTA-FEIRA — Jornais Nacional e Paramount; o drama: "Envolto nas sombras", com Lucille Ball e Clinton Webb; e o filme: "A caçada se diversifica", com Ken Curtis e Jeff Donnell.

SEXTA, SABADO E DOMINGO — Jornais Nacional e da Fox; um desenho; o drama: "A caminho do Rio", com Bing Crosby, Bob Hope e Dorothy Lamour; e a continuação do filme em série: "O misterioso dr. Satan".

DR. ALFREDO SOARES CLINICA DE CRIANÇAS

CONSULTORIO : Rua Bernardino Melo, 1847-1º and. - Sala 11 2ª, 3ª, 4ª, e 5ª - Sábado das 15 às 17 horas RESIDENCIA : Rua Antonio Carlos, 145 - Telefone 288

VIDA SOCIAL

Melancolia

Disseste que a pomba morre, se o companheiro falece... Só, amor, em pensar nisso, meu coração se entristece...

LUIZ OTAVIO

DATAS INTIMAS

Fizeram anos neste mês :

- 25, d. Daria Borges de Carvalho, esposa do sr. Fluzza de Carvalho;

- 25, cap Manoel Valente Chita, residente em Avolar;

- 25, jovem Azul M. Saiz-palo;

- 25, d. Zelia Dantas Gonçalves, residente em Pati do Alferes;

- 25, d. Florisbela G. Teixeira, esposa do sr. João Manoel Teixeira;

- 25, menino Paulo Sérgio, filho do sr. Pedro L. da Silva e de d. Celia Cardoso Silva;

- 25, sr. Giacomo Giraldo;

- 26, sta. Neusa Rangel Hill;

- 26, menina Vera Nelí, filha do sr. Candido Ferreira da Silva Pinto e de d. Florisa de Azevedo Pinto;

- 26, jovem Valter Coimbra, residente no Rio;

- 26, d. Odete da Silva Bragança, esposa do sr. Romário Lipe de Bragança;

- 27, sta. Dilza Valadão Palmeira;

- 27, dr. Vicente Giffoni, residente no Rio;

- 27, sr. Eurico Pinheiro Bernardes, residente em Pati do Alferes;

- 27, sr. Belarmino da Costa Araujo, gerente nesta cidade da Cia. Lopes Sá;

- 28, d. Graziela Baroni Costa, esposa do sr. Alvaro Costa;

- 28, sr. José Coimbra, residente no Rio;

- 28, d. Alaide Pereira Barbosa, esposa do sr. Aristobulo C. Barbosa;

- 28, menino Paulo Fernando, filho do sr. Serafim Torrentes e de d. Carmosina Torrentes;

- 28, sta. Edna Fernandes;

- 28, sr. José Carlos Cepe da;

- 29, sr. Feliciano Joaquim Santana;

- 30, prof.ª Isaura de Araujo Nunes, esposa do sr. H. Racio Gastão Nunes;

- 30, sr. Josué Mendes;

- 30, d. Maria Campos, esposa do sr. Marinho Campos, e residente em Pedra de Guaratiba.

Fazem anos hoje :

- sr. Afonso Pereira Santana;

- prof.ª Lucila Frazão, residente no Rio;

- sr. Aristobulo Cardoso Barbosa;

- menino Antonio Carlos, filho do sr. José Alves e de d. Inês Bouças Alves.

Mudou de nome

Comunicamos nos que a antiga Sociedade Recreativa de Mesquita, sita à rua Onix 7, sobrad., passou a denominar-se Mesquita Tennis Clube, por determinação unânime de seu Conselho Deliberativo.

Circo Tipogé

No dia 4 de novembro próximo haverá, no Circo Tipogé, um festival de Yolanda Fernandes (a ma cumbêira), com um grande «how» de artistas de rídiô. Pela primeira vez nesta cidade Os 4 Azes e um Coringa, e com eles o Filhote de Pimpinela, Diana Martins (a cantora de músicas clássicas), os irmãos Quiczo (os maiores sanfistas do Brasil), tenor Negro e mais 8 astros de Rádio.

Reconduzido á Secretaria da Camara

Em eleição que se realizou a 27 do corrente, foi na Camara Municipal de Nilópolis, reconduzido ao cargo de 1º secretário da Mesa o sr. Melquides Calazans, que anteriormente havia se demitido daquelas funções.



Coisinhas

A sta. L. C. V., cada dia que passa, fica mais encantadora. De forma que, passados muitos dias sem vê-la, quando isso acontece, a gente fica maravilhado e sem saber até o que dizer... Será que ela percebe?

Não há dúvida que a jovem D. M. S. tem vários admiradores, e com quase todos dá um dedinho de prosa. Mas, pelo visto, ainda não pôde falar a quem ela quer de coração. E' o que as suas colegas estão comentando...

Goethe, certa vez, disse que "quando a amizade não foi ainda cimentada pelo tempo, a confiança não se desenvolve senão por degraus".

A sta. A. A. — a bela morena cujo andar é tão macio e ritmado — vai passando pela vida, às vezes com o pensamento muito longe, outras vezes sorrindo como se a felicidade estivesse no seu coração. Nessa oportunidade a gente também fica contente, como que compartilhando a delícia que lhe vai nalma...

Não se pode ver a mimosa C. D. P. sem um profundo sentimento de simpatia e amor.

Mas não sei bem se ela chega a compreender o estado em que se apresentam os seus admiradores, embora desconfie que sim, pela ternura que se nota no seu olhar e pela timidez que a faz mais linda que nunca...

Assegurou Berilo Neves que "não há verdadeira beleza onde não existe absoluta fragilidade. A espuma, a rosa, a nuvem, e o amor — são outras tantas teias de aranha com que se têm tecido telas imortais e romances eternos".

A jovem M. N., pelo que consta, está assustada, com medo de que lhe roubem o pequenino. Mas é bom que saiba que, quanto maior é a preocupação, menos são as possibilidades de reter o namorado...

A sta. M. T. V. é como que uma princesa no palácio encantado de beleza e amor. Os príncipes é que se apresentam com o direito de merecer a ventura de falar-lhe. E os que não possuem títulos passam só de longe, embora seu coração pertença á princesa e seu pensamento não se afaste do palácio encantado de beleza e amor...

DR. COISINHA

LEITURA INFANTIL

RUY BARBOSA MARTINS DE AZEREDO

Há muito me preocupam os malefícios que pode causar essa espécie de leitura infantil, de que vem tratando, em consecutivas reportagens e entrevistas, o conhecido matutino carioca "Diário de Notícias". E te jornal, mui acertadamente, está concorrendo para a elevação da mentalidade do homem de amanhã.

Quero me referir aos "Guris", "Gibis" e similares. De fato, é um negócio rendoso, não se pode negar, mas como distração para a criança constitui grave perigo. Muitos educadores e figuras de nosso meio intelectual já se externaram em franco apóio á campanha, encetada em boa hora pelo referido jornal.

Essa leitura exerce e vem exercendo, infelizmente, uma influência negativa no espírito da criança e do jovem brasileiro. Todos nós sabemos que a leitura influe muito no espírito de qualquer pessoa e, muito mais acentuadamente, na formação moral e intelectual da criança e do jovem.

A leitura, boa ou má, produz logo seus efeitos, ainda mais quando favorecida pelas ilustrações que, no caso, são as piores possíveis.

Mais grave ainda é a solicitude dos pais em levar para o lar tais revistas infantis, julgando beneficiarem os filhos que, curiosos, deixam os livros o até as refeições na ansia de ler os historietas e examinar os quadrinhos.

Há dias deparei, em plena via pública, um colegial sentado em cima da pasta — cheia naturalmente de livros e cadernos escolares, — com a atenção inteiramente voltada para a leitura de uma dessas revistas. Já estão tão dominados que não têm mais paciência de chegar primeiro em casa, quando assim não procedem para fugir á fiscalização dos pais sensatos.

Guardam com incrível ansiedade a saída do próximo número para verificarem o que aconteceu aos personagens, que sempre roubam, enganam, traem, matam e etc. Tudo isto é lamentável numa época em que devemos quase abandonar tudo para olharmos unicamente para a criança.

Creio que um dos maiores culpados de as crianças se interessarem demais por essa leitura pernicioso são, em grande maioria, os pais e os professores.

O nosso dever para com os filhos não é somente o sustento do seu corpo, mas ainda o cuidado com sem espírito.

Isto é do conhecimento geral. Devemos, por isso, encarar com muita seriedade a questão em apreço, principalmente se verificarmos que esses meninos da hoje serão os chefes de família de amanhã.

Se não começarmos já com habilidade e firmeza a trocar a má pé-a boa leitura para nossos filhos, estaremos concorrendo para resultados desastrosos.

Devemos olhar e observar a que eles fazem hoje, refletindo no resultado que apresentará amanhã e, assim, prestarmos um bom a nós mesmos, aos homens do futuro e, portanto, ao Brasil.

E. C. Iguaçu

RESUMO DOS ATOS DO SR. PRESIDENTE:

a) — Convidar a Sul Paratiba F. C. (Juvenil) e Veteranos do C. R. Vasto da Gama para realização de jogos com nossas equipes em 21 e 7 de novembro próximos, respectivamente, b) — aceitar o convite do A. C. Ecotiqua para realizarmos jogos de basquete e vôleibol, em sua quadra no dia 25 do corrente, c) — ler a mensagem do Rio F. C. e a resposta do seu órgão, d) — incluir no quadro social, como contribuinte, o sr. Fernando Celso Guimarães, e) — agradecer á Sociedade Recreativa de Mesquita a participação...

ção de que possui a denominação de Mesquita Tennis Clube Nova Iguaçu, 26-X-1948. SYLVIO SAMPAIO DINIZ Diretor da Secretaria

Mês de aniversário do alvi-negro

Do programa organizado para o próximo mês de novembro, em que se comemora mais um aniversário do Iguaçu, consta o seguinte:

Dia 2 — Os Diretores, incorporados, trã, às 9 horas no cemitério local, a fim de depositarem ali uma coroa de flores em homenagem aos sócios falecidos.

Dia 4 — Reunião dançante com eletrolô, d'umbú, incio as festas do mês.

Prestação de contas

Exmo. sr. Presidente da Assembléa Geral do Aero-Clube de Nova Iguaçu

Nelson Ramos vem perante V. Excia. e a digna Assembléa hoje reunida, prestar contas da importância de Cr\$ 8.000,00 (oito mil cruzeiros) que lhe foi entregue pelo sr. Miguel Sampaio e mais Cr\$ 240,00 (duzentos e quarenta cruzeiros) recebidos de mensalidade dos associados, pela forma abaixo :

Table with 2 columns: Description of receipts and amounts in Cr\$. Includes items like Comprovante nº 1 (261,60), nº 2 (375,00), nº 3 (420,00), nº 4 (200,00), nº 5 (545,00), and Soma (Cr\$ 4.794,90).

havendo em meu poder um saldo de Cr\$ 3.445,10 (três mil quatrocentos e quarenta e cinco cruzeiros e dez centavos), que ora encaminho aos cofres dessa ilustre sociedade por intermédio de V. Excia. Aproveito o ensejo para solicitar a minha demissão, em caráter irrevogável, do quadro social do Clube, agradecendo as atenções recebidas.

Atenciosamente, NELSON RAMOS Nova Iguaçu, 16 de outubro de 1948.

COMARCA DE NOVA IGUAÇU

Edital

De publicação de plano de loteamento, com o prazo de 10 dias.

Henrique Duque Estrada Meyer, Oficial da Primeira Circunscrição do Registro de Imóveis da Comarca de Nova Iguaçu, Estado do Rio de Janeiro, etc.

Pelo presente edital, com o prazo de 10 dias, faço saber aos interessados que por Mario Calvão Menezes e sua mulher Maria da Luz Martins Menezes, Mario Dias Ferreira da Silva e sua mulher Maurícia Gloria Ferreira da Silva e José Paulino Ferreira da Silva e sua mulher Georgina Barros da Silva, foram depositados neste cartório, para inscrição nos termos do Decreto lei n. 59, de 10 de dezembro de 1937, o memorial, a planta, os títulos de domínio e mais documentos alusivos ao loteamento dos lotes ns. 5-A, 6, 7, 8 e 9 da rua 13 de Maio, todos da quadra 4 da antiga planta aprovada em 5 de junho de 1944, confrontando pela direita com o lote 10 de propriedade do casal Mario Calvão Menezes ou de seus sucessores, pela esquerda com os fundos dos lotes ns 1 a 5 da rua projetada pela Prefeitura e pelos fundos com um valão.

Nos termos da lei supra citada fica marcado o prazo de 30 dias, contado da última publicação do presente, para efeito de impugnações por parte de terceiros. Para constar foi feito o presente e outros de igual teor, para afixação no lugar de a stime deste cartório e para publicação pela imprensa. Eu, Henrique Du-

Agradecimento

Edmundo Soares, devers sensibilizado com a homenagem que recebeu juntamente com a Família Soares, da qual é ele o descendente mais velho e estimado, vem por intermédio desta folha agradecer ao sr. Francisco Manoel Brandão, vice-diretor do SAPS e presidente, nesta cidade, do L.E.A. a sua lembrança e distinção em incluí-lo no filme Terra Iguaçuana, exibido no Cine Verde, por ocasião da Semana da Criança, focalizando a tradição, a beleza e riqueza desse rincão fluminense.

Nova Iguaçu, outubro de 1948.

AVISO

A Plei União das Filhas de Maria avisa ás pessoas interessadas que já estão abertas as inscrições para a distribuição anual da Obra do Berço. As senhoras necessitadas devem dirigir-se a rua dr. Tibau, 28.

que Estrada Meyer, oficial, o subscra e assino. Nova Iguaçu, 27 de outubro de 1948. Assinado: Henrique Duque Estrada Meyer. A presente cópia c/infere com o original que está selado na forma da Lei Nova Iguaçu, 27 de outubro de 1948. Henrique Duque Estrada Meyer.

Vertical text on the right edge of the page, including 'Aniversário', 'Comarca de Nova Iguaçu', and other administrative notices.

Sobre o primeiro aniversário de sua gestão

Fala ao **Correio da Lavoura** o prefeito dr. Sebastião de Arruda Negreiros o que s. excia. já fez à frente do Poder Executivo e a que ainda pretende fazer, agora que tem os departamentos organizados (Conclusão do número anterior)

Prosseguindo as suas declarações a esta folha, com referência ao primeiro ano de sua administração, o prefeito dr. Sebastião de Arruda Negreiros assim se expressou, abordando o importante problema da Educação Pública: — A Divisão de Educação Pública tem se desdobrado em atividade no sentido de melhorar as instalações e o funcionamento das escolas municipais, atualmente em número de 28. Todas as escolas municipais estão funcionando com absoluta regularidade e bom aproveitamento. O número de matrículas, que foi em 1947 de 2.207 alunos, elevou-se no ano corrente a 2.878. Para atender a esse elevado número de matrículas foram admitidas mais 11 professoras e desdobrados os turnos de seis escolas municipais. As escolas de Queimados, Austin e Rio d'Ouro, que funcionavam em prédios quase em ruínas, foram instaladas em edifícios condignos e providas de material novo. Transferiram-se duas escolas, uma para Miguel Couto e outra para o Caonze. Quase todos os prédios em que funcionam as escolas municipais foram reformados e pintados e fornecidos todos os materiais e objetos escolares para o bom funcionamento dessas escolas.

Além disso criámos 17 classes de alfabetização de adultos, as quais funcionam com regular frequência de alunos. Criámos também um Curso de Palestras Educativas, destinado ao aperfeiçoamento do professorado municipal.

A Caixa Escolar e a Instituição da merenda em algumas escolas vêm contribuindo de modo eficiente para o auxílio às crianças pobres.

OS CEMITERIOS

— Os cemiterios municipais, em numero de 6, conservam-se em perfeito estado de limpeza.

A CONSERVAÇÃO DAS ESTRADAS

As estradas municipais — acrescentou s. excia. — têm constituído a grande preocupação da administração municipal. Achavam-se todas em péssimo estado de conservação, de modo que os trabalhos aí executados foram de grande envergadura. Em sua maioria foram reconstruídas em toda a extensão, com substituição de boeiros e pontilhões, abertura de valas para escoamento de águas e construção de obras de arte. Entre as estradas reconstruídas, mencionaremos a de Nova Iguaçu a Palmeiras, passando por Miguel Couto, Figueira, Cava e Parada de Cachoeira; a estrada dos Lavradores, entre a de Madureira e Morro Agudo; a estrada que liga Nova Iguaçu a Andrade Araujo e Helopolis, continuando até Belford Roxo; a estrada de Santa Rita a José Bulhões; a estrada que liga Cabuçu a Queimados; a estrada de Queimados a Rio d'Ouro e a estrada de Belford Roxo a Areia Branca.

Foram ainda inteiramente reconstruídas as estradas da Serrinha, entre Ipiranga e o Mendanha, nos limites com Campo Grande, e a de Caloaba a Nova Aurora.

Construiu-se igualmente uma estrada entre Andrade Araujo e a estrada Plínio Casado, com uma ramificação para Areia Branca.

Reconstruíram-se muitas pontes com substituição completa de todo o material em Austin, Queimados, Caramujos, Aljezur, Rio d'Ouro, Cava e Andrade Araujo.

Todas as estradas — posso assegurar — estão perfeitamente conservadas, de modo que a produção citrícola não sofreu o menor embaraço no seu escoamento para os pontos de embarque. Com a boa conservação das estradas a única linha de ônibus que a princípio existiu, alargou consideravelmente o seu percurso, e criaram-se novas empresas que levam seus ônibus a quase todas as povoações distritais.

HORTO FLORESTAL

A criação de um Horto Florestal em Belford Roxo — disse s. excia. — constitui um melhoramento de grande valor para a arborização de nossas ruas e estradas e para auxiliar o serviço de reflorestamento de nossas terras.

O Horto Florestal de Belford Roxo está instalado em grande área de terra de excelente qualidade, e está sob a orientação e direção de ilustres técnicos do Ministério da Agricultura. Dentro de um mês o Horto estará habilitado a fornecer em grande quantidade todas as espécies de essências florestais à Municipalidade e aos nossos agricultores.

O ABASTECIMENTO D'ÁGUA

O mais notável empreendimento que tem merecido o maior esforço e todo o carinho da administração do Município — falou o prefeito Arruda Negreiros — é a construção da Represa Epaminondas Ramos, já inaugurada, e a instalação da nova adutora, em vias de conclusão. Com a conclusão dessas obras e ainda com as reformas projetadas no reservatório da cidade e nas linhas distribuidoras, a cidade de Nova Iguaçu contará com um ótimo abastecimento d'água.

A PEDREIRA

— A pedreira da Prefeitura foi instalada com perfeição e está aparelhada para fornecer pedra britada de todos os tipos e em qualquer quantidade para todas as necessidades do serviço publico.

CALÇAMENTO

— Foram calçados a paralelepípedos um trecho da rua Marechal Floriano e parte da rua Rangel Pestana.

CONSERVAÇÃO DE PRAÇAS E JARDINS

— As praças e jardins de Nova Iguaçu e dos distritos têm sido bem conservados e sensivelmente melhorados.

OUTROS PROBLEMAS

Além dos inúmeros serviços publicos de grande valor utilitariamente realizados — fez sentir s. excia. — a Prefeitura não descuidou de outros problemas que se relacionam ao bem-estar de sua população e ao desenvolvimento de todas as fontes de riqueza e prosperidade.

A rigorosa justiça aplicada na distribuição do cimento, no racionamento de forrações aos criadores, na fiscalização de preços de generos alimentícios, nas medidas de proteção ao comércio, à industria e à lavoura mostram claramente que a administração do Município está vigilante e compenetrada de suas atribuições.

UMA SERIE DE NOVOS MELHORAMENTOS

O prefeito Arruda Negreiros, concluindo suas declarações a este jornal, assim se expressou:

— Agora que entramos no segundo ano de administração com todos os departamentos reorganizados e bem aparelhados, vamos iniciar uma serie de melhoramentos que deverão influir poderosamente para o progresso do Município e bem-estar de sua população.

Há um **Novo Ford** em seu futuro

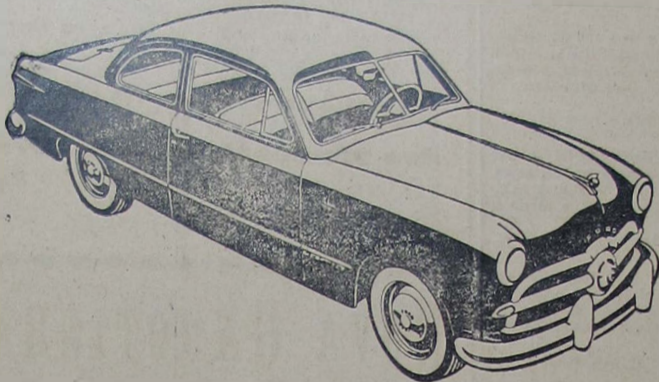

Convidamo-lo cordialmente a visitar nossa exposição, a fim de conhecer o

NOVO FORD 1949 O CARRO DO ANO!



Revendedores nesta cidade: **G. Argenta**

Atenção Srs. Construtores e Proprietarios

A Pedreira Santo Antonio

Tem sempre em estoque e de ótima qualidade

Pedras de alvenaria — Rústica Marroada — Cascalho de Rocha Pó de Pedra — Macadames nos.

0-1-2 e 3, bem como areia, barro e saibro

Abilio Augusto Tavora

Escritório e Depósito:

Av. Manoel Duarte, 488 (antiga Estrada de Madureira)

Entregas rápidas — Preço sem competidor **NOVA IGUAÇU — E. DO RIO**

Dr. Luiz Guimarães

CLÍNICA MÉDICA — CRIANÇAS
Residência: Av. Santos Dumont, 40
Telefone, 8

CONSULTORIO:
Rua 5 de Julho, 41 — Tel. 206
HORARIO:
(Diariamente)

Das 9 às 11 horas

Banho diario

Banhar-se é o principal meio de manter a pele limpa e saudável. Além disso, o banho tem, sobre a pele e vários órgãos, efeito tônico e estimulante e, sobre o sistema nervoso, ação calmante.

Inclua entre seus hábitos pessoais o de banhar-se diariamente.

SNES.

Paulo Duque Estrada Meyer

ADVOGADO
INVENTÁRIOS — CAUSAS CÍVEIS

Rua Getúlio Vargas, 78. Sala 2. Tel. 27, às 3^{as} e 5^{as} feiras, das 11 às 16 horas. — NOVA IGUAÇU.

Rua Alcindo Guanabara, 17/21. 1^o andar. Salas 1401/2, Ed. Regina. Tels. 22-1788 ou 22-4543, às 2^{as}, 4^{as}, e 6^{as} feiras, das 10 às 12 — 16 às 18 horas. — RIO.

Dr. M. C. Florence

Doenças das senhoras — Pre-natal — Partos
Consultorio: Ed. Darko, Rua 13 de maio, 23, 16^o andar, salas 1633/34. 2^{as}, 4^{as} e 6^{as}, das 9 às 11 horas — RIO
Residência: Rua Bernardino Melo, 2085 — Telefone, 19

Das 16 às 18 horas

INDICADOR Papininal

Medico

Dr. Pedro Regino Sobrinho — Médico operador. Partos. — Consultas diárias das 8 às 12 hs. — R. Bernardino Melo, 1763. Tel. 284. — Nova Iguaçu.

Advogados

Dr. Paulo Machado-Advogado — R. Getúlio Vargas, 87. Fone: 282. — Nova Iguaçu.

Dr. Antonio Ciani- Advogado. Rua Marechal Floriano, 2039 — Tel. 226 — Nova Iguaçu. — Rua Quitanda, 19. Tel. 22-4693 Rio de Janeiro.

Tabelião

Cartorio do 2^o Officio de Notas — João Bittencourt Filho — Oficial do Registro de Títulos e Documentos. Comarca de Duque de Caxias — E. do Rio.

Dentistas

Luiz Gonçalves — Cirurgião Dentista — Diariamente das 8 às 18 horas. Rua Bernardino Melo n. 2139. Telefone, 314. Nova Iguaçu.

RUBEM SILVA — Cirurgião-dentista. — Ed. Carioca, 2^o andar, s. 220. Telefone, 42-5951. Rio de Janeiro.

Dr. Pedro Santiago Coscia — Cirurgião Dentista. Ralo X-(Edifício Ouvidor). Rua Ouvidor, 169, 8^o andar, sala 811. Telefone, 43-6503 - Rio.

Despachante

Escritorio Técnico Comercial — Santos Netto & Irmão (Contadores e Despachantes). Serviços comerciais em geral. Rua dr. Getúlio Vargas, 22. Tel. 208 — Nova Iguaçu.

CONSTRUTORES

João Simionato — Construtor licenciado. — Encarrega-se de construções e reconstruções em geral e sob administração. — Res.: Rua Marechal Floriano, 2036 — Casa II — Nova Iguaçu.

Roberto Baroni Soares — Construtor licenciado no Município de Duque de Caxias. Residente em Nova Iguaçu á rua Edmundo Soares, 304.

Prefeitura Municipal de Nova Iguassú

PORTARIAS

O Prefeito Municipal de Nova Iguassú, usando das atribuições que lhe confere a legislação em vigor.

Concede, nos termos dos artigos 161, § 5º, e 163 do decreto-lei n. 624, de 28 de outubro de 1942, e de acordo com o laudo medico, ao extranumerario diarista, do Quadro Especial, Faustino Silva, 120 dias de licença, com vencimento, para tratamento de saúde, a partir de 1º de julho deste ano.

Prefeitura Municipal de Nova Iguassú, 13 de outubro de 1948.

Concede, nos termos do art. 28, § 1º, do decreto-lei n. 687 de 1 de fevereiro de 1943, e de acordo com o laudo medico, ao extranumerario diarista, Ludgero Figueiredo Filho, oito dias de licença, para tratamento de saúde, com salario integral, a partir de 12 do corrente.

Prefeitura Municipal de Nova Iguassú, 18 de outubro de 1948.

Concede, nos termos dos artigos 161, § 4º, e 163 do decreto-lei n. 624, de 28 de outubro de 1942, e de acordo com o atestado medico, ao Professor, do Quadro Suplementar, Irene da Silva Oliveira, 25 dias de licença, com vencimento, para tratamento de saúde, em prorrogação.

Prefeitura Municipal de Nova Iguassú, 18 de outubro de 1948.

Concede, nos termos do art. 120, item VI, da Constituição Estadual, e de acordo com o laudo medico, ao auxiliar de escritorio, extranumerario mensalista, do Quadro Especial, Rute Belém José, quatro meses de licença, com vencimento, a partir de 29 de setembro ultimo.

Prefeitura Municipal de Nova Iguassú, 18 de outubro de 1948.

Concede, nos termos do art. 18, do decreto-lei n. 41, de 23 de fevereiro de 1942, ao Despachante Municipal, Antonio Santos Neto, 180 dias de licença, para tratamento de saúde, a partir do dia 16 do corrente.

Prefeitura Municipal de Nova Iguassú, 18 de outubro de 1948.

SEBASTIÃO DE ARRUDA NEGREIROS — Prefeito

REQUERIMENTOS DESPACHADOS

DESPACHOS DO CHEFE DA DIVISÃO DE ADMINISTRAÇÃO

7919, Nicancr Gonçalves Pereira; 7988, Eduardo Elias José: *Certifique-se o que constar.* 8097, Pedro Peres Barbosa: *Compareça para esclarecimentos.* 8041, Fabrica de Papel Iguassú S/A.; 8080, Nicancr Gonçalves Pereira; 8097, Gunle Irnãos; 8026, Alberto Ribeiro; 8066, Antonio dos Santos Beato; 8090, Deril Melo de Oliveira; 7997, Ubirajara Pinto; 8125, Jaime Lopes Alegrio; 7896, Manoel de Carvalho; 7827, José Antonio; 8082, Antonio Florentino de Andrade Filho; 8197, Eduardo Elias José: *Quitem-se preliminarmente.*

DESPACHOS DO CHEFE DA DIVISÃO DE ENGENHARIA

7996, Ventura Martins Duarte; 7939, Manoel Batista da Paixão; 8103, Emilio Vasquez: *Defiro.* 7973, Pedro Moura Sá; 7974, Paulo Moura Sá; 7310, Antonio Rosa; 8216, Lauro Corrêa Gondim; 7657, Otacilio Francisco de Aguiar; 7983, Ernesto Moreira; 8112, João Domingos Tavares: *Em exigência.*

DESPACHOS DO CHEFE DA DIVISÃO DE FAZENDA

7881, Manoel Del Valle; 7951, Antonio Alvaro; 7971, Martinho Moura Sá; 7972, Sancho Moura Sá; 8008, Herbert Edwin Taylor; 8124, Francisco Assis de Oliveira; 8111, Luiz Ferreira Lima; 8093, Gastão Abreu; 8045, Hermogenes Velja; 8038, Lucinda Lourenço; 8152, Lavina Ferreira de Rezende; 8113, Maria Francisca de Jesus: *Transfiram-se como se informa.* 7749, Antonio Alves Fernandes; 8006, Helton da Costa Lima: *Como requerem.* 7706, Adriana Monteiro; 7418, Arnaldo Pinto Duarte: *Juntem a escritura do terreno.* 8039, Antonio de Brito; 7998, Ubirajara Pinto: *Quitem-se preliminarmente.* 8028, Samuel Becker; 8043, José Rodrigues: *Compareçam para esclarecimentos.*

PEIXARIA SEREIA

Peixes e Camarões frescos, nos dias úteis, das 6 às 18 hs, e aos domingos das 5 às 12 hs.

Instalações higienicas

Preços iguais aos vigorantes na Capital Federal

PREFIRAM A

PEIXARIA SEREIA
Rua Marechal Floriano, 2131
(Próximo á Prefeitura)



BASIC ENGLISH

Para falar e escrever em 5 meses

o sistema mais rápido, agradável e fácil

Aprendem-se 15 palavras por aula, duas vezes por semana. O Inglês básico é um conjunto de 850 palavras, cientificamente selecionadas, para expressar idéias em qualquer campo de atividade, exigindo o menor esforço de memória. É de admirar quanto se pode dizer com vocabulário tão restrito.

Aulas para principiantes e adiantados, em horas escolhidas do dia.

Ginásio Leopoldo

Rua Marechal Floriano, 1074
Tel. 29-NOVA IGUAÇU—E. do Rio

NOVA GAROTINHA

Comer bem todos gostam, mas para comer bem só no Restaurante Nova Garotinha

Restaurante de primeira ordem.

Petisqueiras á portuguesa



CAFÉ E BAR

Bebidas de todas as qualidades

Almeida & Cia. Ltda.

Rua Marechal Floriano, 1988—Tel. 129

NOVA IGUAÇU — E. DO RIO

Organização Técnica Contabil

DEPARTAMENTO ESPECIALIZADO DE CONTABILIDADE

Serviços de Despachante: Ministério do Trabalho, Institutos de Previdência, Contratos, Distratos, Averbações, Plantas, Defesas Fiscais, Legalização de Firmas, etc.

RENÉ SALUCIO PITANGA GRANADO
DESPACHANTE OFICIAL

MANOEL JOAQUIM RIBEIRO FILHO
PERITO-CONTADOR

MANOEL PEDRO DE ALMEIDA COUTO
CONTADOR

Av. Nilo Peçanha, 23-1º andar—Tel. 436

Ed. "Nice"—NOVA IGUAÇU—E. do Rio

Sorveteria, Bar e Restaurante

Sant' Ana

SERVIÇOS DE LANCHE E SORVETES

Cozinha de 1º ordem — Especiais pratos á portuguesa e á brasileira—Vinhos finos e de mesa.—Aceitam se encomendas para festas.

J. Soares Pereira

Rua Marechal Floriano, 2180—Tel. 292
Nova Iguassú Estado do Rio

Indicador Comercial Farmacia

Farmacia e Drogeria Central—Rua Marechal Floriano, 2194 Tel. 16 — Nova Iguassú. Depositario dos Produtos Seabrina e Victory. Farmaceutico A. P. Guimarães Victory.

Casas Funerarias

Casa Santo Antonio — Serviço Funerario — Guilhermina Ferreira da Silva. Rua Marechal Floriano, 2018. Tel. 86 — Nova Iguassú.

Diversos

Delfim Pereira Montenegro — Construtor. Av. Santos Dumont, 626 — Telefone, 69 — Nova Iguassú.

S. M. Torraca — Copias e papéis hellográficos. R. Uruguai, 112-1º and. Fones: 23-4968 23-2663 e 43-8826.

Mandioca e alpim — Com pra-se qualquer quantidade, á rua S. Sebastião, 1695 (fundos) - Belford Roxo—Estado do Rio.

Terrenos nesta cidade

Vendem-se alguns lotes a partir de Cr\$ 26.000,00 á vista, com água, luz e telefone ha 300 metros da estação, próprios para residencia.

Tratar na Rua Mal. Floriano Peixoto n.º 2126, ao lado da Prefeitura, fone: 249, diariamente e aos domingos das 8 às 13 hs.

Dr. Eduardo Silva Junior

CIRURGIÃO-DENTISTA

CONSULTORIO:

RUA RODRIGUES ALVES, 1397
NILOPOLIS — ESTADO DO RIO

A Varanda de Nova Iguassú

de Manoel Pereira Bernardes Jr.

Movels de vime em geral, vassouras, espanadores, etc.

Rua Marechal Floriano, 2351-Tel. 67-Nova Iguassú-E. do Rio

Oficina Mecânica

REFORMAS DE AUTOS EM GERAL

Pinturas, capotas e estufamentos
Consertos de baterias diversas

Umberto Ambrosi

R. MAJOR ANICETO DO VALE, 72-NOVA IGUAÇU—E. do Rio

Casa Funeraria São Sebastião

Caixões e Corôas. Velas de Cera e Promessa

Oswaldo J. Santos

Avenida Nilo Peçanha, 39 — Tel. 283
Nova Iguassú — E. do Rio

O perigo dos dentes quebrados

Os dentes quebrados, entre outros inconvenientes, podem provocar ferimentos da lingua, das gengivas e da mucosa que reveste internamente a cavidade bucal, ferimentos esses que se infectionam, ás vezes até por germes provenientes da propria cárie dentária.

Proteja-se contra as infecções da boca, procurando o dentista para tratar as cáries e remover os dentes qu-brados.

SNES



Atenção!

Vende-se um a casa com todas as comodidades para familia de tratamento. Ver e tratar no local com o proprietario, na av. Santos Dumont, 638. Construção nova e entrega imediata Preço 180.000 cruzeiros. Facilita-se o pagamento.

química, único...
mosquitos do pa...
Não é de hoje, nem de ontem...
podem provocar ferimentos...
da lingua, das gengivas e d...
mucosa que reveste inter...
namente a cavidade bucal...
ferimentos esses que se in...
fectionam, ás vezes até por...
germes provenientes da pro...
pria cárie dentária.
Proteja-se contra as in...
fecções da boca, procurando...
o dentista para tratar as...
cáries e remover os dentes...
qu-brados.

FRACOS ANEMICOS
TOMEM
Vinho Cresolado
"SILVEIRA"
Grande Tônico

Vende-se um a casa com todas as comodidades para familia de tratamento. Ver e tratar no local com o proprietario, na av. Santos Dumont, 638. Construção nova e entrega imediata Preço 180.000 cruzeiros. Facilita-se o pagamento.

Dr. Eduardo Silva Junior
CIRURGIÃO-DENTISTA
CONSULTORIO:
RUA RODRIGUES ALVES, 1397
NILOPOLIS — ESTADO DO RIO

A Varanda de Nova Iguassú
de Manoel Pereira Bernardes Jr.
Movels de vime em geral, vassouras, espanadores, etc.
Rua Marechal Floriano, 2351-Tel. 67-Nova Iguassú-E. do Rio

Oficina Mecânica
REFORMAS DE AUTOS EM GERAL
Pinturas, capotas e estufamentos
Consertos de baterias diversas
Umberto Ambrosi
R. MAJOR ANICETO DO VALE, 72-NOVA IGUAÇU—E. do Rio

Casa Funeraria São Sebastião
Caixões e Corôas. Velas de Cera e Promessa
Oswaldo J. Santos
Avenida Nilo Peçanha, 39 — Tel. 283
Nova Iguassú — E. do Rio

MANOEL QUAR...
DE OLIVEIRA

exemplo a seg...

A quinina, único meio que permite lutar contra os mosquitos do paludismo

Não é de hoje, nem de ontem, que os mosquitos e as moscas dão cabo da paciência da gente, no sentido literal da palavra. Na Grécia e em Roma, os patrícios faziam-se acompanhar nos seus passeios por vários servidores armados de grandes leques, destinados a proporcionar-lhes frescura e a enxotar as moscas.

Não obstante, os nossos pais nunca tiveram consciência dos perigos a que estavam expostos pelo fato da presença desses insetos. Consideravam-nos sobretudo como importunos e incômodos. O poeta Luciano comparava a mosca a um parasita que acha sempre uma mesa posta e que prova os pratos antes que mais ninguém tenha tocado neles. E' precisamente o fato de "provar os pratos" que torna este inseto tão perigoso. As epidemias de peste que periodicamente ceifavam o terço da população inteira duma cidade ou duma região eram muitas vezes provocadas pelos parasitas alados, que tinham deixado os germes da doença sobre os alimentos. Só na época em que a ciência médica percebeu o papel extremamente importante desses bichinhos é que se começou a tratar das moscas e mosquitos, e cada vez mais se arraigou a opinião de que esses animais deviam ser considerados como propagadores perigosos de germes infecciosos. Um médico inglês, Sir Ronald Ross, descobriu que era o mosquito do paludismo que transmitia ao homem os microbios da doença. A ciência, porém, também conseguiu encontrar o remédio contra o paludismo. A Comissão de Paludismo da Sociedade das Nações preconiza, a título preventivo, contra o sezonismo, a administração de 40 centigramas de quinina por dia, durante a estação das febres. Para o tratamento propriamente dito, basta uma dose de 1 grama a 1 grama 30 centigramas de quinina durante 5 a 7 dias. No seu relatório publicado em 1938, a mesma Comissão de Paludismo, da qual fazem parte especialistas eminentes na luta antipalúdica, acentua, a páginas 129 (edição francesa), o fato que a inocuidade da quinina permite a sua administração pelos empregados subalternos, sem vigilância médica constante.

As moscas e os mosquitos distinguem-se por uma tremível fecundidade. Um mosquito fêmea põe cerca de 150 ovos; 50% destes dão novas fêmeas. A segunda geração compõe-se assim de 75 x 150, ou sejam 11.250 descendentes e, a continuar assim, chega-se á quinta geração com um total que ultrapassa 4 bilhões de mosquitos, desde que as condições de vida lhes sejam um tanto favoráveis.

Há uma coisa pela qual podemos ficar gratos, é que os mosquitos não sejam tão malvados como as narrações dos Antigos quiseram fazer-nos acreditar. A Bíblia menciona o "rei dos mosquitos" que conseguiu deitar abaixo o poderoso soberano Nemrod, não o largando durante quarenta dias e quarenta noites até que, quando saiu da orelha de Nemrod, o deixou num estado desesperado. Mas não existe mosquito desse genero. Talvez chegue um dia em que os mosquitos que atualmente existem terão desaparecido da terra. Esse dia, então, será auspicioso para a humanidade.

MANOEL QUARESMA DE OLIVEIRA

Terrenos a longo prazo - Compra - Venda
Administração de Imóveis
Nova Iguaçu - Av. Nilo Peçanha, 23 - 2º andar. Tel. 234
Rio: Rua Buenos Aires, 19 - 2º sala 3 - Tel. 43-8870
às quintas-feiras das 16 às 18 horas.

Um exemplo a seguir

A pequena cidade de Juiz de Fora, contando com pouco mais de cem mil habitantes, é hoje uma das mais bem servidas em matéria de escolas.

Segundo relatam os registros do Ministério da Educação e Saúde, ali estão localizadas seis escolas superiores, além de cinco escolas técnicas de comércio, quatro escolas normais, quatro ginásios, uma escola técnica de laticínios, outra de aprendizagem industrial, além de elevado número de estabelecimentos primários.

Não é sem razão que em pouco mais de oitenta anos, Juiz de Fora se projetou como um dos mais importantes municípios mineiros, cognominando-se a "Manchester Mineira".

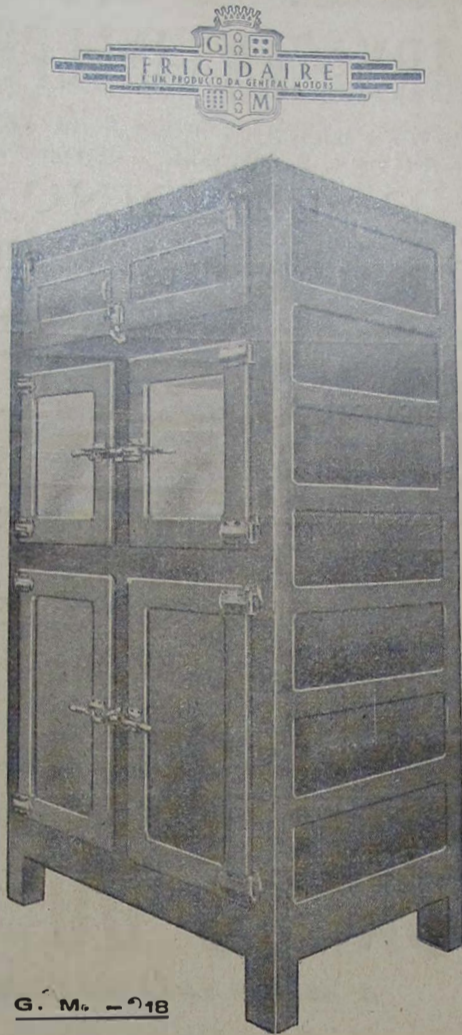

G. M. - 18

Concessionário: **João R. Cardoso**

VENDAS A PRAZO

Rua 13 de Março, 48 -- Tel. 272

NOVA IGUAÇU - E. DO RIO

Oficina Mecânica

SOLDA ELÉTRICA E OXIGÊNIO

Serviço de torno mecânico e elétrica, e outros de máquinas em geral, refinação em motores de combustão interna, montagem e assentamento de máquinas de qualquer tipo.

Bittencourt & Alarcão Ltda.

Trav. 13 de Março, 24-Tel. 136-NOVA IGUAÇU-E. DO RIO

Sociedade Laticínios União Ltda.

Usina e Entrepósito de Leite

Laboratórios completos para análise de leite

MATRIZ:

AVENIDA FRANCISCA DE ALMEIDA, 1419 (Edifício próprio)
NILOPOLIS - Estado do Rio

FILIAL:

USINA - RUA S. JOÃO BAPTISTA, 501 (Edifício próprio)
VILA MÉRIDI - E. do Rb

JOSÉ MARIA TEIXEIRA

SOCIO GERENTE

Mário Guimarães | Fernando Nunes Brigagão

ADVOGADOS

ESCRITÓRIO: AV. NILO PEÇANHA, 23 (EDIFÍCIO NICE), 2º. ANDAR - SALA 6

Das 9 às 10 horas

HORARIO (Diariamente)

Das 11 às 12 horas

Castigo certo

Por ignorância ou comodismo, há mulheres que, para não ter filhos, se submetem a "intervenções" inculcadas pela inconsciência e pelo charlatanismo. Ora, como é sabido, tais processos vão ofender órgãos muito delicados e, pois, além de causar irritações, infecções e ruturas, podem produzir uma das mais graves e martirizantes doenças - o "câncer uterino".

Quando lhe inculcarem certos "tratamentos" e "operações", lembre-se dos perigos a que se expõe e do respeito que deve às sagradas leis da Natureza.

SNES.

Seguro de vida

Agentes Pessoais e do Trabalho Fogo, Automóveis, Fidelidade.

Roberto Cabral

Corretor Oficial

R. Governador Portela, 314
Telefone, 418

Vende-se um lote de terreno, na rua Florista Miranda. Tratar á rua Antonio Carlos, 245.

Vende-se um terreno á rua Topazio, medindo 10 1/2 x 33 1/2. Tratar na mesma rua, nº 238 ou no ponto de automóveis com o sr. Valentim.

Sítios, Chacaras, Fazendas e Casas

Lotes a longo prazo e à vista

Imobiliária de Terrenos Iguaçu Ltda.

ESCRITÓRIO:

RUA MARECHAL FLORIANO, 1950
Nova Iguaçu Tel. 132 Estado do Rio

Seja um rapaz elegante

Fazendo suas roupas só com

DARCY, ALFAIATE

Rua Marechal Floriano, 2363

Nova Iguaçu

Estado do Rio

Síntese Histórico-Literária das Letras Germânicas

De Frei Mansueto Kohnen O. F. M.

Pelas "Edições Melhoramentos" acaba de ser dado à publicidade mais uma obra do conhecido frei Mansueto Kohnen, já bastante conhecido de nosso público pelas suas atividades de divulgação jornalística e na cátedra de literatura germânica da Universidade Pontifícia do Rio de Janeiro. Trata-se de uma "Síntese Histórico-Literária das Letras Germânicas", volume que se reveste de palpitante atualidade e vem, sem dúvida alguma, satisfazer plenamente uma lacuna já de há muito sentida em nossas estantes especializadas em histórias das letras universais.

Em volume de 113 páginas fartamente ilustradas com reproduções dos maiores vultos das letras germânicas, estuda com profundidade e propriedade os seus pródromos, desenvolvimento, períodos principais e vultos eminentes. Na introdução, coloca o leitor a par dos conceitos de arte, de letras e suas relações com a vida material. Estuda o ideal literário; a literatura e a personalidade poética; a literatura e a forma; a ideologia; as causas: final, formal, eficiente e material; e os diversos métodos históricos-literários. Divide em seguida o seu trabalho, estudando na primeira parte a história da personalidade poética; a história do espírito literário; a história da forma literária até 1600; depois de 1600 ou seja, do barroco ao realismo; a história dos principais movimentos modernos: o naturalismo, o simbolismo, o impressionismo, o expressionismo, o "neue Sachlichkeit" e o neo-realismo.

Outro detalhe importante da obra ora publicada é que ela se adapta perfeitamente ao uso dos estudantes de literatura e ao manuseio pelos estudiosos do assunto. Isso não somente pelo caráter do seu conteúdo, senão também pela facilidade e propriedade de consulta, proporcionado pelo índice onomástico-geográfico que lhe foi acrescentado. Torna-se por tudo isso um livro de interesse geral e permanente.

Em todas as boas livrarias ou pelo Serviço de Reembolso Postal, nas "Edições Melhoramentos", Caixa Postal, 120-B-São Paulo.

Oficina Mecânica Iguassú

Conserto e reforma geral de automóveis e caminhões. — Solda-se a exigênio. — Adaptação de freios hidráulicos a qualquer tipo de carro.

DUCCINI & FRANCO

R. Marechal Floriano, 2376-NOVA IGUAÇU—E. do Rio

A Escola de Corte e Alta Costura de Mme. Azeredo

Confere diplomas pela Academia de Corte e Alta Costura do Rio de Janeiro

Rua Mal. Floriano Peixoto, 2239

Nova Iguaçu — Tel. 180 — Estado do Rio

VALVULAS PREÇO DE LISTA

Para quantidade, descontos especiais
5% — 10% — 20% e até 30%

CASA LAURA

RÁDIOS — MÓVEIS

Rua Getúlio Vargas, 2

TELEFONE 264 — NOVA IGUAÇU

ARMAZEM INDEPENDÊNCIA

Secos e Molhados. — Bebidas nacionais e estrangeiras. — Artigos de 1ª. qualidade. — Entregas rápidas a domicílio.

PALLADINO & CIA.

Praça da Liberdade, 84 - Tel. 424 - Nova Iguaçu

Dr. Carvalho de Rezende

MÉDICO OCULISTA

Consultório:

Rua Buenos Aires, 135-9º and.

— Rio de Janeiro —

HORARIO: 8,30 às 11,30 e 14,30 às 17,00

LITOGRAFIA DO

Correio da Lavoura

Executa-se com perfeição qualquer trabalho gráfico

R. Bernardino Melo, 2075

Tel. 180 — Nova Iguaçu

FOTO ELITE Atende-se a domicílio para casamento. Retratos para documentos em 30 minutos. Especialista em reprodução de retratos a crayon, sépia e óleo. Vendas de máquinas e filmes.

Rua Marechal Floriano Peixoto, 2243 — Loja — Nova Iguaçu

Fundição Esperança

Fundição de Metais, Bronzes Fosforosos para todos os fins, Moldes para Fundição.

Alvaro Esteves Costa

Rua Aripuá, 426 — Est. de Ricardo de Albuquerque — E.F.C.B. — Distrito Federal

Educando para a vida

O excesso de mimo é sempre prejudicial. São numerosos os exemplos de filhos mimados que nada conseguiram na vida. Fazendo todas as vontades e atendendo a todos os caprichos das crianças, os pais criam personalidades fracas, incapazes de enfrentar com decisão a luta pela vida.

Eduque seu filho para a vida, evitando o excesso de mimo. Contribua para a formação sadia da sua personalidade.

SNES.

NO PASSADO E NO PRESENTE.
ELIXIR DE NOGUEIRA
MEDICAÇÃO AUXILIAR NO TRATAMENTO DA SIFILIS!

ASSINAR o jornal da terra em que se vive é trabalhar pelo progresso dessa mesma terra.

BANCO DO BRASIL S. A.

O MAIOR ESTABELECIMENTO DE CRÉDITO DO PAÍS

Filial de Nova Iguaçu - Estado do Rio: Praça 14 de Dezembro, 98

Telefs.: 4 (Contadoria) e 25 (Gerência) - End. Tel.: "Satélite" - Caixa do Correio, 3

Condições para as contas de depósitos

Depósitos sem limite 2% a. a.

Depósito inicial mínimo, Cr\$ 100,00. Retiradas livres. Não rendem juros os saldos inferiores àquela quantia, nem as contas liquidadas antes de decorridos 60 dias a contar da data de abertura.

Depósitos Populares — Limite de Cr\$ 10.000,00 4 1/2% a. a.

Depósitos mínimos, Cr\$ 50,00. Retiradas mínimas, Cr\$ 20,00. Não rendem juros os saldos: a) inferiores a Cr\$ 50,00; b) excedentes ao limite; c) das contas encerradas antes de decorridos 60 dias da data da abertura.

Depósitos limitados — Limite de Cr\$ 50.000,00 4% a. a.
— Limite de Cr\$ 100.000,00 3% a. a.

Depósitos mínimos, Cr\$ 100,00. Retiradas mínimas, Cr\$ 50,00. Não rendem juros os saldos inferiores a Cr\$ 100,00. Demais condições idênticas às de Depósitos Populares.

Depósitos a Prazo Fixo:

Por 6 meses	4% a. a.
Por 12 meses	5% a. a.
Com retirada mensal da renda, por meio de cheques:	
Por 6 meses	3 1/2% a. a.
Por 12 meses	4 1/2% a. a.
Depósito mínimo — Cr. 1.000,00.	

Depósitos de Aviso Prévio:

Para retiradas mediante prévio aviso:

De 30 dias	3 1/2% a. a.
De 60 dias	4% a. a.
De 90 dias	4 1/2% a. a.
Depósito inicial mínimo — 1.000,00.	

Letras a prêmio: Selo proporcional. Condições idênticas às da Depósito a Prazo Fixo

Faz nas melhores condições, tôdas as operações bancárias

COBRANÇAS — TRANSFERÊNCIAS DE FUNDOS.
DESCONTOS de letras, saques e cheques sobre esta ou quaisquer outras praças.
EMPRÉSTIMOS e operações correntes com caução de duplicatas.
CRÉDITO AGRÍCOLA a longo prazo, sob a garantia exclusiva da fruta.
CRÉDITO Pecuário a longo prazo para custeio de criação, aquisição de gado para engorda, recriação, etc.
CRÉDITO INDUSTRIAL para a compra de matérias primas e reformas, aperfeiçoamento e aquisição de maquinário.

São atendidos, com a maior presteza, todos os pedidos de informações e esclarecimentos sobre quaisquer operações da Carteira de Crédito Agrícola e Industrial, que se acha em pleno funcionamento.

Agências em tôdas as capitais e principais cidades do Brasil
Correspondentes nas demais e em todos os países do mundo

As pragas que infestam a nossa lavoura

LOJAS LA CAVA

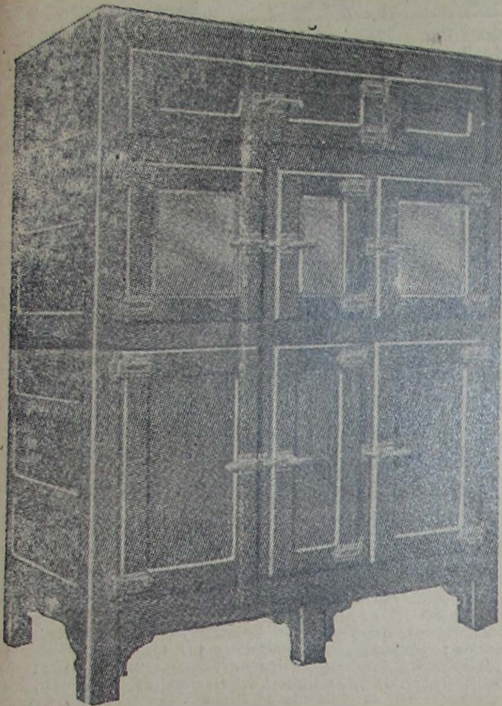

Camaras, Sorveteiras, Balcões, Geladeiras comerciais e domésticas (marca ALASKA)

Oficinas de montagem e consertos
Serviços de conservação a domicilio

Chamados noturnos : Mal. Floriano, 2397
Rua Mal. Floriano Peixoto, 2399—Tel. 325
Nova Iguassú Estado do Rio

Aliança do Lar Ltda.

Sede: Av. Rio Branco, 91-5º andar
RIO DE JANEIRO

Carta Patente n. 113—Expedida pelo Tesouro Nacional
Plano Federal do Brasil — "X" "Y" "Z"
e "Plano Aliança"

Resultado do sorteio realizado no dia 27 de outubro de 1948, pela Loteria Federal do Brasil, de acordo com o artigo 9º do Decreto-Lei n. 7930 de 3 de setembro de 1945, revogado pelo de n. 8953 de 26 de janeiro do ano pp., conforme circular n. 2 da Diretoria de Rendas Internas de 8 de janeiro de 1946.

Plano Especial—premiado o N. 6672

6672—Milhar—Prêmio no valor de Cr\$ 10.000,00
672—Centena—Prêmio no valor de Cr\$ 1.200,00
Inversão do milhar — Prêmio no valor de Cr\$ 300,00

Plano Popular—premiado o N. 6672

6672—Milhar—Prêmio no valor de Cr\$ 5.000,00
672—Centena—Prêmio no valor de Cr\$ 600,00
Inversão do milhar — Prêmio no valor de Cr\$ 200,00

"PLANO ALIANÇA"

Série 2, Numero 6672, no valor de Cr\$ 50.000,00	— Tipo Liberal
Milhar de qualquer série	Cr\$ 2.500,00
Centena	Cr\$ 600,00
Inversão do milhar	Cr\$ 200,00
Inversão da centena	Cr\$ 60,00
Série 2, Numero 6672, no valor de Cr\$ 25.000,00	— Tipo Classico
Milhar de qualquer série	Cr\$ 1.250,00
Centena	Cr\$ 300,00
Inversão do milhar	Cr\$ 100,00
Inversão da centena	Cr\$ 30,00

Adaptado ao Decreto N. 7930

Série 2, numero 6672, no valor de Cr\$ 40.000,00	— Tipo Liberal
Milhar de qualquer série no valor de Cr\$ 5.000,00	
Centena no valor de Cr\$ 1.200,00	
Milhar na ordem inversa, no valor de Cr\$ 2.000,00	
Série 2, numero 6672, no valor de Cr\$ 20.000,00	— Tipo Classico
Milhar de qualquer série, no valor de Cr\$ 2.500,00	
Centena no valor de Cr\$ 600,00	
Milhar na ordem inversa, no valor de Cr\$ 1.000,00	

Observação — O proximo sorteio realizar-se-á no dia 27 de novembro de 1948 (sabado), pela Loteria Federal do Brasil, de conformidade com o Decreto Lei 7930, de 3 de setembro de 1945.

Rio de Janeiro, 27 de outubro de 1948.

VISTO: Alexandre da Paz — Fiscal do Governo.
Eduardo F. Lobo — Diretor Tesoureiro.
O. Peçanha — Diretor Gerente.

Convidamos os srs. prestamistas contemplados, que es-
lejam com os seus titulos em dia, a virem á nossa sede, para
receberem seus premios de acordo com o nosso Regulamento.

Os nossos fito-patologistas vêm denunciando a presença de numerosas pragas que infestam a nossa lavoura. E muitas dessas pragas—como eles acentuam—geralmente de tipos diferentes, atacam o mesmo vegetal, pondo em risco raízes, caules, ramos, flores, folhas e frutos. E os técnicos do Ministério da Agricultura estão alarmados com os prejuizos causados pelas pragas, avaliando os estragos em cerca de 5 bilhões de cruzeiros anuais, aproximadamente, em todo o Brasil. Essa estimativa não será exagerada se aos prejuizos dos frutos adicionarmos o custo da produção, de formação dos vegetais perenes e do custeio de tratamentos culturais. O valor da planta perdida é parcela que absolutamente não podemos nem devemos desprezar nos balanços desses generos. O que a fito-patológico é realmente dramático, como salientam os relatorios dos técnicos que zonearam e classificaram em mapa a presença de molestias e pragas. E com relação a São Paulo, por exemplo, existem zonas onde é registrada a presença da saúva, da broca do café, da cochonilha, da antracnose, do mildio, da mosca do Mediterraneo como neste Município, da filoxera vestaris, da gomose, em fim, poucos e raros são os vegetais cultivados que se não apresentam infestados e seriamente ameaçados por duas ou mais molestias e pragas, que não só comprometem a vida vegetativa da planta, como sacrificam no todo ou em parte a sua produção. Ajuizadamente ponderam esses profissionais, alertando o poder público, que os trabalhos de profilaxia até então empregados com o fito de sustar o surto infeccioso, não poderão trazer resultados apreciáveis, visto que tais providencias atendem apenas às circunstancias momentaneas. Providencias de caráter imediato apresentam resultados apreciáveis em circunstancias especialissimas, naquelas em que as pragas ou molestias se apresentam na fase esporádica de infestação ou infecção aguda, e nunca nos casos ora registrados, de mal crônico, com feição epidemica, cuja cura requer tratamento metódico, especifico e sistematizado, em razão das leis biologicas particulares a cada especie. Invoca o relatorio apresentando medidas de educação, profilaxia e cura. A primeira delas sugere amplo programa de propaganda, advertindo e preparando o espirito do homem rural; a segunda sugere o preparo de técnicos-auxiliares e, finalmente, a terceira, o emprego de verbas massivas, capazes de sanar o mal, como fizeram os Estados Unidos debelando a praga da mosca do Mediterraneo.

CORREIO DA LAVOURA

ORGAO INDEPENDENTE FUNDADO EM 27 DE MARÇO DE 1917
Fundador: SILVINO de AZEREDO

Red. e Oficinas : Rua Bernardino Melo, 2075

Telefone, 180

ANO XXXII

NOVA IGUASSÚ (Estado do Rio), 31 DE OUTUBRO DE 1948

N. 1.650



ATENÇÃO!...

Povo amigo de Nova Iguassú

Chegou a hora! Val acabar a NOVA IMPERIAL, a mais famosa e melhor casa de fazendas e armarinho desta cidade. Val acabar definitivamente e temos 60 dias para vender tudo e entregar as chaves

Vamos mudar a NOVA IMPERIAL para o centro da cidade, em local que iremos breve anunciar e lá estaremos á disposição de nossos antigos fregueses e amigos para servi-los novamente.

Aproveitem esta oportunidade e comprem o que precisar para seu uso por preços nunca vistos.

Fazendas, miudezas, sedas chegadas agora das fábricas de São Paulo, Cretone, opalas, voil, camisaria, perfumaria, etc. Torra-se tudo por qualquer preço, vendem-se as armações, as vitrinas, balcões e a caixa registradora pela melhor oferta, juntos ou cada peça separada.

Convidamos a distinta população desta cidade a nos fazer uma visita e ver como se vende barato.

Não é liquidação, nem venda especial, nem tapeação, é um verdadeiro quelma geral para acabar definitivamente com a casa.

Não anunciamos os preços para reservar uma grande surpresa aos nossos fregueses.

Não deixe para amanhã, vá hoje mesmo fazer suas compras para o fim de ano e Natal, comprando muita mercadoria por pouco dinheiro.

GUIDADO PARA NÃO SE ENGANAR

A NOVA IMPERIAL

FICA Á

Rua Marechal Floriano Peixoto, 2008

BEM NO CORAÇÃO DE NOVA IGUASSÚ

Agradecemos a sua visita

Nova Imperial Tecidos e Armarinho

OS PRECEITOS DO DIA

SIMPLES E FACIL

Os meios de evitar a stífilis são muito simples, rápidos e pouco dispendiosos. O medico não levará mais de quinze ou vinte minutos ensinando-lhe, praticamente, o que fazer para evitar a doença.

Procure saber, de seu medico, o que fazer para evitar a stífilis.

DESPERDICIO EVITAVEL

O aproveitamento das substancias nutritivas de alguns alimentos depende, em grande parte, do modo de cozinhá-los. Os legumes, assim como a batata, o aipim e o card, perdem na água os sais minerais que contém, salvo quando são cozidos com casca.

Aproveite a riqueza dos alimentos, cozinhando-os com casca.

AGENTE TRAIÇOEIRO

O principal agente tóxico do fumo é a nicotina que, como

veneno, pode ser comparada ao ácido cianídrico. A quantidade de nicotina existente num cigarro é insuficiente para causar a morte, mas sua contínua absorção, com o tempo, acarreta os maiores malefícios ao individuo.

Procure abandonar o fumo, para não se expor aos efeitos de um tóxico perigoso e traiçoeiro.

AFAGOS EXAGERADOS

As opinões dos avós, comadres e vizinhas contribuem sempre para que se façam afagos exagerados ás crianças. Pensam, com isso, torná-las amáveis e bem humoradas. Puro e fatal erro, pois, ao contrário, a criança se tornará impertinente quando lhe faltarem tais carinhos.

Eduque seu filho sem os afagos exagerados, porque assim contribuirá para a boa formação da sua personalidade.

SNES

As cerejas

As cerejas rebentam com muita facilidade na época da maturação, devido ás chuvas excessivas, ocasionando grandes perdas. Para evitar semelhante inconveniente, estão-se efetuando experiências com calcio, por se supor que esta substancia possuia a propriedade de reduzir a penetração da água nas celulas vegetais. Um problema difícil de resolver é a limpeza dos residuos de calcio antes do acondicionamento das cerejas.

As lavras superficiais e sem cuidados podem causar a ruína do agricultor, porque uma terra mal trabalhada, ainda que seja bem adubada e as sementes sejam boas, não produzirá o maximo da sua capacidade; e o pouco que produzirá será encarecido.

MOMENTANIA
ENCONTRA-DA EM TODAS AS FARMACIAS DO BRASIL
1858 COELHO BARBOSA 1948