

# Hoje, no Iguassú, inicia-se festivamente a Semana da Criança

## Encerrou-se, com bons resultados, o II Congresso de Prefeitos

### TÓPICOS

### CORREIO DA LAVOURA

ORGAO INDEPENDENTE FUNDADO EM 22 DE MARÇO DE 1917  
Fundador: SILVINO DE AZEREDO

Diretor-Gerente: AVELINO DE AZEREDO

Diretor-Secretário: LUIZ DE AZEREDO

ANO XXXII

NOVA IGUAÇÚ (Estado do Rio), DOMINGO, 10 DE OUTUBRO DE 1948

N. 1.647

## O CNEPA

AYLTON AZEREDO DA SILVEIRA

**T**IVEMOS o prazer de visitar, em dia da semana passada, as instalações do CNEPA (Centro Nacional de Estudos e Pesquisas Agronômicas) no quilômetro 47 da estrada Rio-S. Paulo. Uma grande realização, não resta a menor dúvida, apesar de alguns senões que possa apresentar, e na verdade apresenta, o que é inevitável em uma realização de tal vulto. Representa um esforço louvável no sentido de realizar, de pbr em execução os planos que via de regra se discutem e não se convertem em ação. Lá, já funcionam nos diversos conjuntos que constituem o Centro em questão, todas as cadeiras da ENA (Escola Nacional de Agronomia) e quase todas as da ENV (Escola Nacional de Veterinária), ainda não totalmente transferida de suas primitivas instalações. Tivemos uma impressão, senão total, pelo menos parcial do que seja o espírito universitário, do qual é tão pobre a Universidade do Brasil, com seus diversos organismos espalhados nos quatro cantos da capital da República. Os alunos assim reunidos vivem, parece-nos, mais conscientes dos objetivos a que se destinam.

O CNEPA ocupa no quilômetro 47 uma área correspondente a 60 quilômetros quadrados, onde estão distribuídas as várias seções que o constituem. Sua existência naquele local demonstra a capacidade da técnica moderna, e demonstra do que é capaz a mão do homem neste século XX ao poder transformar um terreno pantanoso e alagadiço, onde os primeiros operários andavam com água na altura dos joelhos, onde não podiam se ausentar à noite de suas casas nas quais as janelas eram guarnecidas com telas contra os mosquitos, em região cultivável sob as melhores condições. É uma prova da possibilidade de aproveitamento da Baixada Fluminense.

Não pudemos nos furtar, naquela ocasião, de fazer a comparação com os projetos da Cidade Universitária, da qual tantas pedras fundamentais já foram lançadas e cujas paredes ainda não foram erguidas. Continuam as escolas superiores do D. Federal mal localizadas e mal aparelhadas, exigindo dos alunos, que as cursam, esforços muito maiores do que os que seriam necessários para realizarem um currículo regular.

As obras nas margens da Rio-S. Paulo continuam. Fazemos votos de um próspero porvir para os atuais alunos, futuros profissionais de tão importante setor da economia nacional. Fazemos votos, no entanto, para que os demais, tão importantes quanto os anteriores, não sejam desprezados nas ambições que têm de melhores acomodações para seus estudos.

## A LAPIS...

# Desequilíbrios sociais

Silvino de Azevedo



Desconhecer-se o progresso da Medicina, nestes últimos anos, é desconhecer-se a evolução da própria humanidade.

A saúde mental periga com a fome aguda ou crônica, porque estas podem acarretar tremendos desajustamentos coletivos. Nenhum indivíduo bem nutrido, economicamente satisfeito, acredita em agitadores inescrupulosos, mas um faminto, pelo contrário, crê em tudo, desde que as suas necessidades sejam convenientemente exploradas. E daí que sucede? Outro indivíduo igualmente necessitado, inocente da traição, torna-se presa fácil de contágio mental de seu infeliz companheiro, podendo então surgir o que em psiquiatria se denomina "loucura a dois", responsável pelo chamado delírio das multidões apavoradas, ou enfurecidas por habéis perturbadores.

Temos em mãos a separata de "Vida Médica", com a interessante conferência realizada na Casa de Repouso Alto da Boa Vista, do Instituto dos Bancários, e da autoria do dr. Adriano Taunay Leite Guimarães, neuropsiquiatra de renome e clínico da poderosa organização para-estatal.

A notável palestra científica foi subordinada à epígrafe de "A Psiquiatria Social no plano administrativo das instituições de Previdência".

Faltando-nos a necessária autoridade para analisá-la, com a devida venia, para gaudio de nossos leitores, faremos um rápido esboço, em períodos esparsos.

Sentimos o desajustamento da época. Embora se fale em crises de cultura, sociais, éticas, políticas, desejam as diversas classes a melhoria de vida, andam emocionalmente estudando as respectivas situações, preocupadas com problemas de apóguerra. Almejam alimentos mais baratos, ao alcance de todos e uma eficiente distribuição pelo país. Com fartura de gêneros alimentícios, acessíveis às nossas populações mais desprevidas, estaremos dando o primeiro grande passo para combater muitas das tensões coletivas e inutilizar inúmeros protestos organizados, iniciando, assim, novas e promissoras perspectivas para o Brasil.

Nenhum problema de saúde pública pode ser eficaz sem a conveniente alimentação das populações assojadas pelas endemias.

...A fome é o caldo de cultura propício aos desequilíbrios sociais. Todos os recursos brasileiros não podem deixar de ser mobilizados no sentido da batalha da produção interna, para diminuir o mais possível a carestia dos alimentos.

No Rio de Janeiro, observamos drogarias e farmácias luxuosas abarrotadas de pessoas mal nutridas; nos mercadinhos e feiras-livres, não poucas levando para casa gêneros desprezados pelos feirantes.

Sabemos em Psicologia, que se torna impossível a harmonia e a tranquilidade entre os homens sem um bom ajustamento dos indivíduos, dos grupos e das populações entre si. Aqui no Brasil, somos de parecer que, se quisermos viver em paz, o primeiro desajustamento a ser combatido é o produzido pela fome, entre as populações de menos recursos. Com medidas equilibradas, pelo estudo científico dos problemas sociais, estaremos prevenindo diversas perturbações de ordem interna.

EDIÇÃO DE HOJE:

8 PÁGINAS

Preço: Cr\$ 0,50



— Compadre, já passou alguma vez pela av. cel. Francisco Soares?  
— Muitas vezes. E lhe digo que vai ser uma bela avenida.

— Mas ainda não é. Em grande extensão, ela é muito baixa, pois num tempo chuvoso como este as águas levam, avenida abaixo, quase toda a terra, fazendo além disso várias poças.

— Então o problema, meu amigo, em vez da máquina, é o atêro e, enquanto não se colocam manilhas, a manutenção das valas em condições de receberem as águas pluviais.

**II Congresso de Prefeitos.** — Acaba de encerrar-se, na Capital do Estado, o II Congresso de Prefeitos, realizado por iniciativa dos Secretários de Educação e Cultura e de Saúde e Assistência, ressaltando ainda uma vez a importância dos municípios na administração dos governos estaduais.

O referido Congresso, tratando especialmente dos problemas fluminenses ligados à Saúde Pública e Educação, assinalou um acontecimento bem expressivo na vida administrativa do Estado do Rio, pois da solução desses problemas dependem a grandeza de nossa terra.

**A Semana da Criança.** — Tem início hoje, festivamente, a Semana da Criança neste Município, interessando a todos os que, desejosos de prestarem relevantes serviços à Pátria, cuidam com todo o carinho da saúde e educação dos homens de amanhã.

Patrocinada pelo Curso Iguassú, deverá realizar-se hoje, à noite, na sede do Iguassú, a solenidade de abertura da Semana da Criança, com a colaboração de alunos e professores, devendo fazer importante palestra o conhecido pediatra patricio, dr. Gentil de Castro.

**A Semana do Petróleo.** — A Semana do Petróleo, oficializada, em S. Paulo, pela lei n. 157, de 23 de setembro, encerrou-se com pleno êxito a 2 do corrente. Foi uma iniciativa de grande alcance, pois ela visou esclarecer o povo acerca da questão petrolífera, cuja importância é desnecessário ressaltar. O Brasil depende cerca de um bilhão de cruzeiros na importação de combustíveis e lubrificantes derivados do "ouro-negro", soma que sobrecarrega a nossa economia e a debilita. Se dispuséssemos de fontes próprias, como a que já foi localizada em Lobato e arredores, e cuja produção satisfizesse o consumo interno, libertar-nos-íamos daquela dispendiosa importação, drenando o dinheiro para aplicações em outros setores industriais ou para a compra de bens duráveis de produção, locomotivas, máquinas para a lavoura, equipamento fabril e semelhantes.

Além disso, a posse de jazidas petrolíferas com produção suficiente seria um elemento de garantia em caso de novo conflito mundial. Durante a última guerra, de 1939 a 1945, a escassez de combustíveis obrigou o governo a rationar o consumo, dificultando o transporte das mercadorias para os centros populosos ou destes para o campo, do que resultou o encarecimento do custo de vida. Demais, a utilização do petróleo em locomotivas e fábricas concorreria para reduzir o emprego da lenha e, consequentemente, limitaria a necessidade de novas derrubadas de matas. São essas, entre outras, algumas das vantagens que decorreriam da exploração do petróleo brasileiro. A Semana do Petróleo, por conseguinte, teve por escopo esclarecer o público sobre o significado dos principais problemas econômicos da atualidade, todos eles condicionados à extração do petróleo do nosso subsolo.

## OIL

### Operações Imobiliárias Limitada

ENCARREGA-SE DE:

Lotear pelo dec. lei 58 - Vender lotes - Receber Prestações

SEDE: Rua 1º. de Março, 17 - 2º. - sala 3 - Tel. 23 6045

RIO DE JANEIRO

### SE LO HORIZONTE - SANATÓRIO STA. TERESINHA

Para doentes do aparelho respiratório. — Diretor: Dr. Luiz de Azeredo Coutinho. — Alimentação boa e cuidada. — Pecuária — Raios ultra-violeta — RAIOS X. — motorax — Avenida Carandaí nº 938. — Fone: 2 1513.

**CASPA E QUEDA DO CABELO**  
**PILOGENIO**  
VENDE-SE EM TODAS AS PHARMACIAS E DROGARIAS  
FRANCISCO GIFFONI & CIA. - RUA 1ª DE MARÇO, 17 - RIO

# Consulta os mais altos interesses da nossa formação pedagógica

## SEMANA DA CRIANÇA



## Coisinha

A solenidade de abertura da Semana da Criança, hoje, às 19 hs., na sede do alvi-negro, patrocinada pelo Curso Iguassú, obedecerá ao seguinte programa:

1ª parte: — Hino Nacional; palavras de abertura, pelo diretor do colégio; discurso do prof. Francisco Manoel Brandão, pelos pais de alunos; discurso da prof.ª Elza Silva de Almeida, pelo corpo docente; e palestra do dr. Gentil de Castro, notável pediatra brasileiro.

2ª parte: — Números de arte de que participarão os alunos Luiz Brito de Magalhães, Ferdinanda de Araujo, Shirley de Lima Bastos e Líbia Rimer; e exortação à criança, por um elemento da Biblioteca Falada Castro Alves.

3ª parte: — Sorteio entre as crianças acompanhadas, de 5 a 12 anos, dos brindes oferecidos por várias firmas comerciais desta cidade e do Rio.

## BAILE DA PRIMAVERA

Sábado, dia 2 do fluente, realizou-se o tradicional Baile da Primavera do E. C. Iguassú, constituindo, na vida social do simpático e querido clube da rua Marechal Floriano, um acontecimento cheio de graça, elegância e beleza.

Nessa ocasião, rodeada de formosas princesas, foi coroada Rainha da Primavera a gentil sta. Leila Robles Quintana da Silva, ornamento encantador da sociedade iguassuana.

Está de parabéns a direção social do alvi-negro, pois soube organizar uma festa chique e esplêndida de harmonia e entusiasmo.

## Restaurante Emilio

Inaugurou-se a 2 do corrente, à rua Marechal Floriano, 240, o Restaurante Emilio, de propriedade do sr. Emilio Hugin.

## Nelson Triguero

Despachante Municipal  
Av. Nilo Peçanha, 23 (Edifício Nica)-4º andar, sala 7-Tel. 277  
Nova Iguaçu - E do Rio

A sta. A. L. P., pelo que temos conhecimento, está à margem de tudo e de todos. Não se compreende porque isso acontece, pois se trata de uma garota graciosa, dona de uns olhos luminosos... Seta orgulha, porventura?

Não se vê mais, passeando pelas ruas da Cidade Perfume, a gelatozeca da S. Por que? Com certeza é para aumentar o seu cartaz, deixando os seus admiradores cheios de saudade...

A Ilusão — no dizer de Vargas Vila — é a janela aberta no muro negro da vida; é por ela que penetra um raio de azul do infinito até os nossos corações.

M. A. S. é uma estrela que continua fulgindo no céu iguassuano. Essa morena tomou conta do coração da gente e, com ele, teima em jogar peteca. Mas não vai continuar assim, porque alguém procura, por sua vez, roubar-lhe o coração...

A sta. F. S. R. M. reapareceu domingo e pudemos, então, matar as nossas saudades, que eram muitas. Estava, como sempre, um amor, sonhadora como uma princesa oriental...

Tem-se o costume de dizer que uma desgraça jamais vem sozinha — dizia Goethe. Acontece o mesmo em relação à felicidade e a todos os acontecimentos que se agrupam em torno de nós.

A sta. G. S. esqueceu-se do R. e, parece, também de um outro distante que a flizera distrair-se desse romance. Agora os horizontes são outros, mas as cartas estão a dizer que não lhe prometem grande coisa...

A bela N. C., sempre muito cortejada, distrai-se de novo. Dá a um certo moreno a doce ilusão que o seu galanteio conseguiu convencê-la. Enquanto isso, a gente fica esperando, ansiosamente, que ela diga: — Amigo, meu coração a ti não pode pertencer. Com licença. Outros reclamam minha atenção...

DR. COISINHA

## VIDA SOCIAL

### DATAS INTIMAS

Fizeram anos neste mês:

- 4, contador Antonio Ribeiro;
- 4, sta. Nanqi de Andrade Soares;
- 4, d. Iracema B. do Carvalho, esposa do sr. Luiz de Carvalho;
- 4, menino Alvaro Francisco, filho do sr. Alvaro Batista e de d. Arabela C. Batista;
- 4, cel. Pais Leme, alto funcionário da Central;
- 4, jornalista Mario de Miranda Valverde, residente em S. Paulo;
- 5, d. Mnemosina Giannmattey, esposa do sr. Azamor Giannmattey;
- 5, d. Brisabela Paladino, esposa do sr. Pascoal Paladino;
- 6, jovem Maria Aparecida S. Menezes;
- 7, sr. Nelson Triguero, despachante municipal;
- 9, sr. René Salucio Pitanga Granado, despachante municipal;
- 8, d. Laura Varanda Fernandes de Oliveira, esposa do sr. Arnaldo Fernandes de Oliveira;
- 8, menino Antonio Carlos, filho do sr. Osvaldo Ramos e de d. Laurita B. Ramos;
- 8, menino Geraldo José Cauê, filho do sr. Edgard B. de Carvalho e de d. Teresa Cristina de Carvalho;
- 9, jovem Silvino Soares Pimenta;

## Mme. Moura Modista

### BORDADOS E ACOLCHOADOS

Rua Getulio Vargas, 30  
Nova Iguaçu — Estado do Rio

— 9, menino Pedro Paulo, filho do sr. José Raunheitti e de d. Dulcelilia M. Raunheitti;

— 9, sta. Adelia Bittencourt.

### Fazem anos hoje:

- sr. José de Luca;
- sr. João Quaresma de Oliveira, residente em Belo Horizonte;
- sr. Silvio Martins de Azeredo.

### NASCIMENTO

No dia 24 de setembro p. findo, nasceram as gêmeas Regina Maria e Sandra Maria, filhas do sr. João dos Santos Barbosa Jr. e de d. Maria Milto Tupan Barbosa.

### NOIVADOS

A 26 do mês p. findo, contratou casamento com a sta. Rosa Rodriguez, filha do sr. Emilio Rodriguez e de d. Joaquina Oliveira Rodriguez, o sr. Napoleão Bandelrante da Rocha, filho do sr. Helderado Bandelrante da Rocha e de d. Maria José da Rocha.

No dia 7 deste, ficou noivo da sta. Maria Aparecida Quagliani, filha do sr. José Quagliani e de d. Maria José Moreira Quagliani, o jovem Nilto Barbosa de Araujo, filho da viúva d. Maria de Sousa Araujo.

## ALAGOANA

E's da terra cabocha uma lembrança,  
Um reflexo do seu luar de praia,  
Geme a viola, acaienta uma esperança,  
E, pela noite, ao som da serenata,  
Num êxtase supremo do beije,  
Irradante da própria natureza,  
A paixão nordestina se retrata.

Mas guardas em segredo aq'isto sonho,  
A pensares que, em dia bein rianho,  
Regressarás aos campos de Palmar,  
Iráis cantando o, dessa vez, sup'inho,  
A alma ouvirei da pátria brasileira!

A. L.

## Cine Verde

HOJE — Jornais Nacional e da Fox; um desenho; o drama: "O tesouro de Tarzan", com Johnny Weissmuller, Maureen O'Sullivan e John Sheffield; a comédia: "Camaradas em apuros", com Slim Sumerville; e o início do filme em série: "O misterioso dr. Satan".

AMANHÃ E TERÇA-FEIRA — Jornais Nacional e Paramount; o drama: "Sua alteza e a secretária", com Betty Grable, Dick Haymes e Ann Rye; o filme: "Mascarado da justiça", com Charles Starrett e Smiley Burnette; e a continuação do filme em série: "Os tres mosqueteiros".

QUARTA E QUINTA-FEIRA — Jornal Nacional; o filme: "Dupla do outro mundo", com Cary Grant e Joan Bennett; e o filme: "Luar de minha terra", com Ken Curtis e Jeff Donnell.

SEXTA, SABADO E DOMINGO — Jornais Nacional e da Fox; um desenho; o drama: "Bandoletros", com Evelyn Keyes; e a continuação do filme em série: "O misterioso dr. Satan".

## Aero Clube de Nova Iguaçu

### Convocação

De acôrdo com o art. 23, paragrafo 2º dos estatuto em vigor, estão convocados para tomarem parte na assembléia geral extraordinária, a realizar-se no proximo domingo, dia 17, ás 8 horas da manhã, na sede social do clube, no campo de aviação da Estrada da Posse, todos os membros da Diretoria e socios quites, a fim de deliberarem assuntos referentes a administração.

Nova Iguaçu, 8 de outubro de 1948

A Comissão

## Fala o sr. Tristão de Ataíde sobre a Campanha de Educação de Adultos

À "enquête" que se realizou entre os integrantes da Academia Brasileira de Letras, comparece, agora, o sr. Alceu Amoroso Lima, mais conhecido nos meios intelectuais como Tristão de Ataíde, catedrático da Faculdade Nacional de Filosofia e da Universidade Católica, exercendo ainda atividade como lier do laicato católico.

A propósito da "Campanha de Educação de Adultos" declarou o ilustre escritor: — "Não há idade para a educação. Começa no berço e termina com a morte. Educam-se, pois, os adultos como se educam as crianças.

No Brasil, a educação dos adultos ainda mais se impõe. Ou por não existir muitas vezes a necessária instrução dada na idade normal, sendo ainda tão elevado o índice do nosso analfabetismo. Ou por se dar o fenômeno, tão frequente, como lembrava Afranio Peixoto, do "reanalfabetismo".

Sendo assim, nada mais razoável do que uma campanha de alfabetização de adultos, empreendida pela atual administração. Seus resultados parecem ser promissores. Por toda parte despertou um enorme interesse, convindo salientar que se baseou no justo princípio de colaboração espontânea de todas as classes da população e de variadas instituições.

Creio, pois, que a atual "Campanha de Alfabetização de Adultos" foi e está sendo uma iniciativa que consulta os mais altos interesses da nossa formação pedagógica".

## DR. ALFREDO SOARES

### CLINICA DE CRIANÇAS

CONSULTORIO: Rua Bernardino Melo, 1847-1º and. - Sala 11

2ª., 3ª., 4ª. e 5ª. — Sábado das 15 às 17 horas

RESIDENCIA: Rua Antonio Carlos, 145 - Telefone 288

## A Escola de Corte e Alta Costura de Mme. Azeredo

Confere diplomas pela Academia de Corte e Alta Costura do Rio de Janeiro

Rua Mal. Floriano Paixoto, 2239

Nova Iguaçu — Tel. 180 — Estado do Rio

## CORREIO DA LAVOURA

### ÓRGÃO INDEPENDENTE

Regista-to, de acôrdo com o decreto federal n. 24.770, de 14 de julho de 1934, no Cartorio do To. Ofício de Notas.

Fundador: Silvino de Azeredo

Publica-se aos domingos

### ASSINATURAS:

Ano . . . Cr\$ 30,00  
Semestre . . . 15,00  
Num avulso . . . 0,50  
N. atrasado . . . 0,70

### ANUNCIOS

Preço por centimetro:  
1ª pagina Cr\$ 5,00  
Pag. impares . . . 3,50  
" pares ou indeterminadas Cr\$ 3,00

Publicações a pedido, preço por linha: Cr\$ 0,80

Para anuncios a longo prazo, descontos especiais.

Toda correspondencia sobre anuncios deve ser dirigida a gerencia deste jornal.

R. Bernardino Melo, 2075-Tel. 180. Nova Iguaçu - E. do Rio



# MANIFESTO

A Diretoria do Centro de Estudos e Defesa do Petróleo do Rio de Janeiro, ao aproximar-se a data da Convenção Nacional, dirige ao povo fluminense e aos seus representantes nas Câmaras Municipais, na Assembléa Estadual e ao Congresso Nacional o seguinte manifesto:

O Brasil se levanta em defesa da imensa riqueza mineral que é o petróleo.

O povo brasileiro, sentindo a grandiosidade do momento, marcha coeso e resolutamente sem distinção de credos ou de classes, para assegurar o que é seu. Junto ao povo estão as maiores figuras da nacionalidade. Senadores, Deputados e Vereadores, Governadores de Estado e Prefeitos, Militares de todas as patentes, representantes de todas as profissões.

Contra nós vemos os monopólios estrangeiros, tentando arrebatá-las das mãos dos brasileiros a própria base de suas energias. Para isso, os seus agentes procuram completar, com o atual Ante-projeto do Estatuto do Petróleo, a obra nefasta que iniciaram, ao modificar a orientação nacionalista da nossa Constituição, no que diz respeito à exploração das nossas riquezas naturais.

Explorarmos, nós mesmos, o nosso petróleo representa assegurar a completa independência econômica da Pátria no futuro; defender o patrimônio que herdamos de nossos antepassados; elevar o padrão de vida dos nossos compatriotas; representa melhores meios de comunicação, maior indústria, melhores salários, mais escolas, mais hospitais; o socorimento da Pátria.

Entregar o petróleo à exploração estrangeira significa renunciar a qualquer possibilidade de independência econômica, arriscando, assim, a própria independência política; significa, em síntese, determinar a miséria e a escravidão do nosso povo.

O Estado do Rio, honrando as suas tradições, não está alheio a esta luta pelos supremos interesses do país: ocupa sua posição de vanguarda no combate que ora se trava.

A solidariedade unânime da Assembléa Fluminense e de várias Câmaras Municipais, o apoio incondicional da classe estudantil de todo o Estado, a acolhida entusiástica demonstrada pelo povo fluminense através das Comissões de Defesa do Petróleo, animam-nos a levar esta cruzada patriótica até a vitória final.

Com o propósito de estabelecer as bases desta Campanha que já empolga a consciência nacional e sistematizar os princípios que a norteiam, já se instalou, ontem, dia 9, na Capital do Estado, a Convenção Estadual, preparatória da Convenção Nacional da Capital da República.

E' para esse conclave que pedimos todo o apoio deste mesmo povo fluminense — que nunca ficou indiferente aos grandes problemas da nacionalidade.

Pela Defesa do Petróleo do Brasil!

Contra o Ante-projeto do Estatuto do Petróleo.

## O Centro Estadual

Presidente, deputado Humberto de Martino; vice-presidentes, deputados Roberto Silveira, Fausto de Faria, Hamilton Xavier, prof. dr. Almeida, Cousin e estudante Aldio L. Corrêa; Secretário Geral, prof. dr. Paulo Cesar Pimentel; 1º secretário, Palvaro Silva; 2º secretário, dra. Alzira Silveira; 3º secretário, estudante Cid Magacho; tesoureiro geral, major Rubens de Lima; 1º tesoureiro, estudante João Carlos Cabral; 2º tesoureiro, prof. Dalila Nicolau; bibliotecário, prof. Geraldo Reis; e mais o Conselho Consultivo composto de Deputados, Vereadores, Prefeitos, Médicos, Professores e Estudantes.

## Paulo Duque Estrada Meyer

ADVOGADO  
INVENTÁRIOS — CAUSAS CÍVEIS

Rua Getúlio Vargas, 78, Sala 2. Tel. 27, às 3<sup>as</sup> e 5<sup>as</sup> feiras, das 11 às 16 horas. — NOVA IGUAÇU.

Rua Alcindo Guanabara, 17/21, 14<sup>a</sup> andar, Salas 1401/2, Ed. Regina. Tels. 22-1783 ou 22-4513, às 2<sup>as</sup>, 4<sup>as</sup>, e 6<sup>as</sup> feiras, das 10 às 12 — 16 às 18 horas. — RIO.

## Dr. Luiz Guimarães

CLÍNICA MÉDICA — CRIANÇAS

Residência: Av. Santos Dumont, 40

Telefone, 8

CONSULTÓRIO:  
Rua 5 de Julho, 41 — Tel. 206

HORÁRIO:  
(Diarriamente)

Das 9 às 11 horas

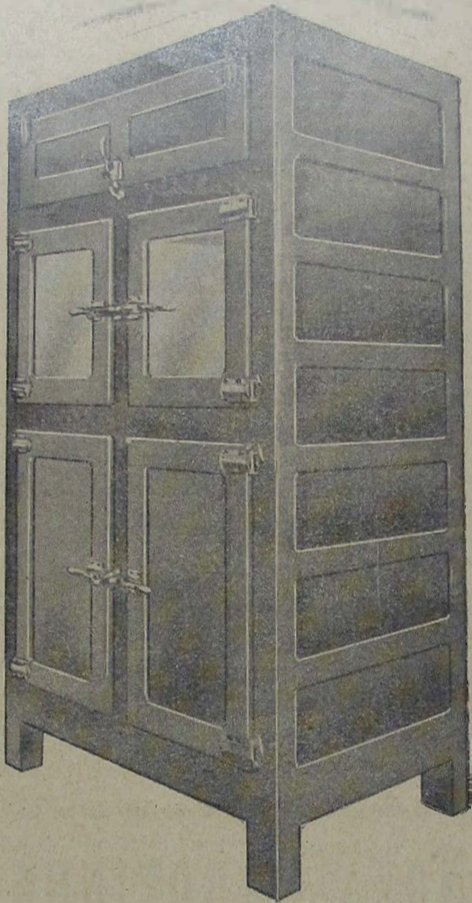

G. M. — 18

Concessionário: João R. Cardoso

VENDAS A PRAZO

Rua 13 de Março, 48 -- Tel. 272

NOVA IGUAÇU' — E. DO RIO

## MANOEL QUARESMA DE OLIVEIRA

Terranos a longo prazo — Compra — Venda  
Administração de imóveis

Nova Iguaçu: Av. Nilo Peçanha, 23-2<sup>a</sup> andar. Tel. 234  
Rio: Rua Buenos Aires, 19 — 2<sup>a</sup>, sala 3 — Tel. 43-8670  
às quintas-feiras das 15 às 18 horas.

## Oficina Mecânica

SOLDA ELÉTRICA E OXIGÊNIO

Serviço de torno mecânico e plaina, consertos de máquinas em geral, reforma em motores de combustão interna, montagem e assentamento de máquinas de qualquer tipo.

Bittencourt & Alarcão Ltda.

Trav. 13 de Março, 24-Tel. 136 NOVA IGUAÇU' E. DO RIO

## Dr. M. C. Florence

Doenças das senhoras — Pre-natal — Partos

Consultório: Ed. Darko, Rua 13 de maio, 23, 16<sup>a</sup> andar, salas 1033/34 — 2<sup>a</sup>, 4<sup>a</sup> e 6<sup>a</sup>, das 9 às 11 horas — RIO

Residência: Rua Bernardino Melo, 2085 — Telefone, 19

CONSULTÓRIO:

Rua 5 de Julho, 41 — Tel. 206

HORÁRIO:  
(Diarriamente)

Das 10 às 18 horas

## COMARCA DE NOVA IGUAÇU

(Cartório do 4.º Ofício)

# EDITAL

de Citação, de pessoa em lugar ignorado

O doutor Acácio Aragão de Sousa Pinto, Juiz de Direito da Comarca de Nova Iguaçu, Estado do Rio de Janeiro, em exercício na forma da lei, etc.

Faz saber aos que o presente edital virem ou dele conhecimento tiverem expedido nos autos de ação cominalória requerida por ISA IMOVEIS S. A. para citação de Alcides da Silva Bento, e atendendo o que lhe foi requerido e afirmado estar o citando em lugar incerto e não sabido, pelo presente edital, que será afixado na sede deste Juízo, no lugar de costume e, por cópia, publicado no prazo máximo de quinze dias no órgão oficial do Estado, cita Alcides da Silva Bento, brasileiro, de estado civil, profissão e residência ignoradas, para no prazo de sessenta (60) dias que correrá da data da primeira publicação do presente, fazer-se representar na causa por advogado legalmente habilitado e contestar no prazo legal a petição inicial abaixo transcrita: "Exmo. Sr. Dr. Juiz de Direito de Nova Iguaçu. ISA IMOVEIS S. A. sociedade imobiliária, com sede na capital federal, à rua do Rosário nº 111, 4º andar, e com escritório de administração de seus terrenos na estação de Belford Roxo, neste Município, vem, na qualidade de promitente vendadora de lotes de terrenos a prestação, expor e requerer a V. Excia. o seguinte: I — Em novembro de 1942, a requerente prometeu a Alcides da Silva Bento, brasileiro, de estado civil, profissão e residência ignoradas pela requerente, a venda do lote n. 5, da quadra A, na Av. Francisco Sá, dentro do loteamento de sua propriedade, situado na Estação de Belford Roxo e designado por "Vila Dagmar", cuja planta aprovada e memorial foram inscritos na conformidade do Decreto Lei nº 53, de 1937, no Registro de Imóveis da 1ª Circunscrição desta cidade, no livro 8, a fls. 36 e 37, sob o n. 29, pelo preço de Cr \$ 7.500,00, que deveria ser pago em prestações mensais de Cr \$ 600,00. II — O promissário comprador pagou o sinal de Cr \$ 500,00 e mais 5 (cinco) prestações de Cr \$ 600,00, num total de Cr \$ 800,00, estando a dever, consequentemente, Cr \$ 3.760,00 referente a 63 prestações vencidas. III — o aludido promissário comprador não chegou a assinar o contrato de promessa de compra e venda, nem tomou posse do terreno, tendo lhe sido fornecidos os recibos provisórios do sinal e das prestações, porquanto não forneceu dados para encher a ficha com sua qualificação, necessária ao contrato. IV — E, como se ache o devedor em atraso desde mais de 1943, devendo 63 prestações vencidas e V — porque, não tendo assinado o contrato de compra e venda, não dá ocasião a que se proceda pelo modo estabelecido em o Decreto-lei 58 de 1937, VI — quer a requerente propor, contra o dito promissário comprador inadimplente, uma ação cominatória, nos termos do art. 302, no XII do Cód. Proc. Civil a fim de que, depois de citado, por edital, o réu, seus herdeiros ou sucessores, de vez que a requerente declara serem ignorados o paradeiro ou domicílio do citando, para vir pagar na sede ou no escritório da autora, o débito em atraso, assinando o contrato ou contestar a presente, sob pena de não o fazendo, dentro do prazo de 5 (cinco) dias depois de ser havida por feita a citação, ser constituído em mora, rescindida a promessa de compra e venda, sem qualquer direito a receber o inadimplente devolução de espécie alguma do que pagou como sinal e princípio de pagamento, representado pelos cinco prestações aludidas. E, para que assim seja e se faça, requer a V. Excia. a expedição do competente edital de citação, determinando, também, V. Excia., o prazo para o mesmo — art. 177, n. IV do Cód. Civil, e que será publicado na forma da lei, e afinal, conclusos os autos para sentença. Dá-se o valor de Cr \$ 3.500,00. Nova Iguaçu, 2 de setembro de 1948. José T. de Sá Campos. (devidamente selado). DESPACHO: D. e A., cite-se com o prazo de 60 dias. — 2.9.48. Aragão. E para que chegue ao conhecimento dos interessados e ninguém possa alegar ignorância, mandou expedir o presente edital, na forma da lei. Dado e passado nesta cidade de Nova Iguaçu, Estado do Rio de Janeiro, aos dezoito dias do mês de setembro de mil novecentos e quarenta e oito. Eu, Abelardo Pinto, Escrivão, o datilografei e subscrevo. O Juiz de Direito: Acácio Aragão de Sousa Pinto. 3-3

## Atenção Srs. Construtores e Proprietários

### A Pedreira Santo Antonio

Tem sempre em estoque e de ótima qualidade

Pedras de alvenaria — Rústica  
Marroada — Cascalho de Rocha  
Pó de Pedra — Macadames nos.

0-1-2 e 3, bem como areia,  
barro e saibro

## Abilio Augusto Tavora

Escritório e Depósito:

Av. Manoel Duarte, 488

(antiga Estrada de Madureira)

Entregas rápidas — Preço sem competidor

NOVA IGUAÇU — E. DO RIO

QUE SORTE, TER UMA MÃEZINHA COMO VOCÊ

Que prazer e que orgulho você sente quando ouve das amigas estas palavras tão agradáveis para o seu filhinho: "É um amor de criança". E não é para menos. Ele é mesmo um amor, um bebê de fazer inveja a todos! Sim, porque o garotinho é a "saúde em pessoa": robusto, faces rosadas, vivo, esperto e, além de tudo, não é um "bebê chorão" -- comporta-se



(Foto gentilmente cedida pela Johnson & Johnson para a Semana da Criança)

muito bem perante as visitas e não lhe dá quase nenhum aborrecimento. Esta magnífica atitude do seu filhinho não é mais do que a sua retribuição pelos cuidados que você lhe dispensa algumas vezes por dia, protegendo a sua pele tão sensível às brotoejas e assaduras, que podem perfeitamente ser evitadas com aplicações de um óleo puro e suave, e um talco leve, macio e refrescante, após o banho e a troca de fraldas. Por isso ele está sempre com a sua delicada epiderme fresca, livre de qualquer irritação... Que sorte ele ter uma mãezinha como você, tão carinhosa, compreensiva e sempre zelando pelo seu bem estar!

Oxalá, ao se comemorar a "Semana da Criança", de 10 a 17 do corrente, todos os bebês pudessem dizer o mesmo de suas mãezinhas.

CONTRIBUIÇÃO DA Alfaiataria Santos Rua Marechal Floriano, 1968 - Tel. 208 Nova Iguaçu Estado do Rio

El pájaro de la Libertad

(Para mi noble amigo el fervoroso americanista - dr. Silvino Silveira, - con un abrazo fraterno en el "Dia Grande" del Brasil.

A SALTOS va cantando por el prado un pájaro que a todos maravilla; busca la oruga, más que la semilla, porque es del labrador, un fiel aliado.

Es pájaro sin par, privilegiado: aunque habla muchas lenguas, poco brilla; altivo en su modestia, no se humilla, pues prefiere morir si está enjaulado.

Sus vivos ojos, de mirada franca, y su plumaje con la guarda blanca, proclaman su severa majestad.

Tal la Calandria, cuyo dulce canto, pleno de amor y de sublime encanto, es un himno a la augusta LIBERTAD.

JOSÉ J. BERRUTTI

Buenos Aires, Septiembre 7 de 1948.

PEIXARIA SEREIA

Peixes e Camarões frescos, nos dias úteis, das 6 às 18 hs., e aos domingos das 5 às 12 hs.

Instalações higienicas

Preços iguais aos vigorantes na Capital Federal

PREFIRAM A

PEIXARIA SEREIA

Rua Marechal Floriano, 2131 (Próximo à Prefeitura)



Prejuizos causados pelo paludismo

Existente um provérbio holandês que diz: "Um fio cada dia e tem-se a manga ao fim do ano". As grandes empresas aplicam este velho ditado quando mandam o seu pessoal principal e acabar a sua fama exatamente a hora da tabela. Com efeito, uma perda de tempo dum minuto por dia corresponde a seis horas perdidas no fim do ano. Isto multiplicado por centenas ou milhares de pessoas! Mas existe uma perda de tempo contra a qual não há grande coisa a fazer: é a que corresponde ao tempo perdido por causa das doenças ou epidemias. O fato dessa perda de tempo ter uma influencia desfavoravel sobre os progressos da nação ou dum estado ressalta nitidamente numa conferência feita por A. E. Hendley, inspetor da saúde publica, perante o Rotary Club de Whiteville (Estados Unidos), a qual foi reproduzida no "Whiteville N. C. News Reporter". O conferencista encarava especialmente o caso do paludismo e apontou aos seus ouvintes o fato de o Ministério da Agricultura dos Estados Unidos ter verificado no decurso dum estudo relativo ao problema do paludismo, que esta doença acarretava, para uma plantação bem gerida da Luisiana, de maio a outubro, uma perda de 1066 dias de trabalho, porque os membros das 74 famílias que lá trabalhavam trabalhavam cada ano. Sem o paludismo, bastariam 60 famílias para fazer os trabalhos. A perda de tempo era de 2.000 dólares e a do rendimento de 4.300 dólares. Durante os quatro meses que dura o paludismo, o chefe da exploração doutra fazenda de algodão de Roanoke Rapids achava-se privado de 40 a 60% do seu pessoal. Uma grande fábrica de papel, a leste de Texas, pôde elevar a sua produção de 20% depois de ter conseguido lutar com êxito contra o paludismo.

O conferencista terminou por desejar que cada um contribuisse tanto quanto possível para assegurar a boa observancia das recomendações da Comissão de Paludismo da Sociedade das Nações: tomar, a título preventivo, 40 centigramas de quinina por dia durante a estação das febres e, a título curativo, 1 grama a 1 grama 30 centigramas de quinina por dia durante 5 a 7 dias.

No seu relatório publicado em 1938, a mesma Comissão do Paludismo, da qual fazem parte especialistas eminentes na luta anti-palúdica, a páginas 12) (edição francesa), acentua que a inocuidade da quinina permite a sua ministração pelos empregados subalternos, sem vigilância médica constante.

NOVA GAROTINHA

Comer bem todos gostam, mas para comer bem só no Restaurante Nova Garotinha

Restaurante de primeira ordem.

Petisqueiras á portuguesa



CAFE' E BAR

Bebidas de todas as qualidades

Almeida & Cia. Ltda.

Rua Marechal Floriano, 1988 - Tel. 129

NOVA IGUAÇÚ - E. DO RIO



SAIBA

MAIS ESTA

O poeta português Filinto Elísio, ao morrer no exílio, teve todos os seus bens vendidos por 12 mil réis.

Para breve teremos, lançados pelas Edições Melhoramentos, mais dois livros ilustrados por autênticos desenhos saídos dos maravilhosos estúdios de Walt Disney: "Os sobrinhos do Pato Donald" e "O Pato Donald e seus amigos".

O título exato da famosa obra do Padre Manuel Bernardes, "Nova Floresta", considerada uma obra prima da literatura clássica portuguesa, é "Nova Floresta ou Silva de vários apoftegmas e ditos sentenciosos, espirituais e morais, com reflexos em que o util se acompanha com o vário da erudição, assim divina como humana".

As gerações de todo o mundo leram repetidas vezes as narrativas empolgantes dos sucessos de Marco Polo. Especialmente dedicada à juventude brasileira, Lúcia Machado de Almeida fez "Viagens Maravilhosas de Marco Polo", um lançamento das Edições Melhoramentos.

Indicador Comercial Farmacia

Farmacia e Drogeria Central - Rua Marechal Floriano, 2194. Tel. 16 - Nova Iguaçu. Depositarior dos Produtos Seabrina e Victory. Farmaceutico A. P. Guimarães Victory.

Casas Funerarias

Casa Santo Antonio - Serviço Funerario - Guilhermina Ferrelra da Silva. Rua Marechal Floriano, 2018. Tel. 86 - Nova Iguaçu.

Diversos

Delfim Pereira Montenegro - Construtor. Av. Santos Dumont, 626 - Telefone, 69 - Nova Iguaçu.

S. M. Torraça - Copias e papéis heliográficos. R. Uruguiana, 112-1º and. Fones: 23-4968 23-2663 e 43-8826.

Mandioca e alpim - Com pra-se qualquer quantidade, 4 rua S. Sebastiao, 1695 (fundos) - Belford Roxo - Estado do Rio.

FRACOS e ANEMICOS TOMEM Vinho Creosolado "SILVEIRA" Grande Tônico

Dr. Carvalho de Rezende

MÉDICO OCULISTA Consultorio:

Rua Buencs Aires, 135-9º and. - Rio de Janeiro - HORARIO: 8,30 às 11,30 e 14,30 às 17,00

Seja um rapaz elegante

Fazendo suas roupas só com

DARCY, ALFAIATE

Rua Marechal Floriano, 2363 Nova Iguaçu Estado do Rio

Armazem Independencia

Matriz: Praça 14 de Dezembro, 84 - Tel. 424

Filiais: Rua Bernardino Melo, 1697, Tel. 409 e Praça da Matriz, em Austin, Tel. 2

Cervejas, bebidas nacionais e estrangeiras

Secas e molhadas de primeira qualidade. - Ferragens, lenha e carvão. Entregas a domicilio - VENDAS A DINHEIRO

FRANCISCO BARONI & FILHA

Município de Nova Iguaçu Estado do Rio

# Prefeitura Municipal de Nilópolis

## Comissão Municipal de Preços e Abastecimento Portaria n. 1

O Presidente da Comissão Municipal de Preços e Abastecimento desta Município, usando das atribuições que lhe confere o Decreto Lei nº 9123, e de acordo com as instruções gerais anexas à Portaria n. 19, de 6 de maio de 1947, e tendo em vista a deliberação da mesma Comissão,

### RESOLVE:

Art. 1º — Fica estabelecida a seguinte tabela para a venda do carne verde, no Tendal do Matadouro do Nilópolis, aos retalhistas:

UNIDADE	QUALIDADE	PREÇOS
1.000 gramas	Boi casado	Cr\$ 5,00
1.000 >	Trazeiros	Cr\$ 5,50
1.000 >	Dianteiros	Cr\$ 4,30

Art. 2º — Dê-se ciência e cumpra-se.  
Nilópolis, 4 de setembro de 1948

JOÃO DE MORAIS CARDOSO JUNIOR, Presidente

## Portaria n. 2

O Presidente da Comissão Municipal de Preços e Abastecimento de Nilópolis, usando das atribuições que lhe confere o Decreto-Lei nº 9120, de 4 de abril de 1946, e de acordo com as instruções gerais anexas à Portaria n. 19, de 6 de maio de 1947, tendo em vista a resolução da mesma Comissão,

### RESOLVE:

I — Estabelecer os seguintes preços para a venda do leite no Entrepasto do Nilópolis (Sociedade Laticínios União Ltda) aos retalhistas neste Município:

- a) — do Entrepasto para as carrocinhas: Cr\$ 2,45 o litro.
- b) — do Entrepasto para as leiteiras e botequins: Cr\$ 2,50 o litro.

c) — nos balcões das leiteiras e botequins ou nas carrocinhas e ambulantes diversos, entregue a domicílio: Cr\$ 3,00.

II — A presente Portaria entrará em vigor na data da sua publicação no órgão oficial da Municipalidade, revogadas as disposições em contrário.

Nilópolis, 15 de setembro de 1948.

JOÃO DE MORAIS CARDOSO JUNIOR, Presidente

## Resolução n. 53 DE 20 DE SETEMBRO DE 1948

A Câmara Municipal de Nilópolis decreta o eu sanciono e promulgo a seguinte Resolução:

Art. 1º — Fica o Prefeito autorizado a conceder ao "Curso Musical Peregrino de Castro", uma subvenção de Cr\$ 1.000,00 (um mil cruzeiros) anuais, a começar de 1948.

Art. 2º — A presente Resolução entrará em vigor na data de sua publicação, revogando-se as disposições em contrário.

Prefeitura Municipal de Nilópolis, 29 de setembro de 1948.

JOÃO DE MORAIS CARDOSO JUNIOR, Prefeito

## Ato de 16 de setembro de 1948

O Prefeito Municipal de Nilópolis, usando das atribuições que lhe confere a legislação em vigor,

Resolve nomear, a partir da presente data, José Paulo Ferreira Lés Junior, para exercer, interinamente, o cargo de Despedante Municipal desta Prefeitura, até a aprovação da Resolução que cria o aludido cargo.

Prefeitura Municipal de Nilópolis, 28 de setembro de 1948.

JOÃO DE MORAIS CARDOSO JUNIOR — Prefeito

## Portarias

O Prefeito Municipal de Nilópolis, usando das atribuições que lhe confere a legislação em vigor,

Concede, nos termos do art. 25, § 2º do Decreto-Lei n. 687, de 1º de fevereiro de 1943, e de acordo com o laudo médico, ao extranumerário diarista, Manoel de Almeida, 20 dias de licença, para tratamento de saúde, com salário integral, em prorrogação.

Prefeitura Municipal de Nilópolis, 28 de setembro de 1948.

Concede, nos termos dos artigos 161, § 4º e 168 do Decreto-Lei n. 644, de 23 de outubro de 1942, e de acordo com o laudo médico, ao Oficial Administrativo "K", do Quadro II, Nelson Percei, 15 dias de licença, para tratamento de saúde, com vencimento, a partir de 10 de setembro do corrente ano.

Prefeitura Municipal de Nilópolis, 10 de outubro de 1948.

JOÃO DE MORAIS CARDOSO JUNIOR — Prefeito

## Casa Funerária São Sebastião

Caixões e Coróas. Velas de Cera e Promessa

Oswaldo J. Santos

Avenida Nilo Peçanha, 39 — Tel. 283  
Nova Iguaçu E. do Rio

## PARA INSTALAÇÕES ELÉTRICAS NAS SUAS CONSTRUÇÕES

Fios e cabes elétricos isolados com borracha vermelha Val-Con (Novo tipo de RC)

# PIRELLI



EXIJA SEMPRE ESTA MARCA

UM CONDUTOR DE QUALIDADE PARA CADA APLICAÇÃO

## Sítios, Chacaras, Fazendas e Casas

Lotes a longo prazo e à vista

# Imobiliária de Terrenos Iguacu Ltda.

ESCRITÓRIO:

RUA MARECHAL FLORIANO, 1950  
Nova Iguaçu Tel. 132 Estado do Rio

## Sorveteria, Bar e Restaurante

# Sant' Ana

SERVIÇOS DE LANCHE E SORVETES

Cozinha de 1.º ordem — Especiais pratos á portuguesa e á brasileira — Vinhos finos e de mesa. — Aceitam se encomendas para festas.

## J. Soares Pereira

Rua Marechal Floriano, 2180 — Tel. 292  
Nova Iguaçu Estado do Rio

# CHEVROLET

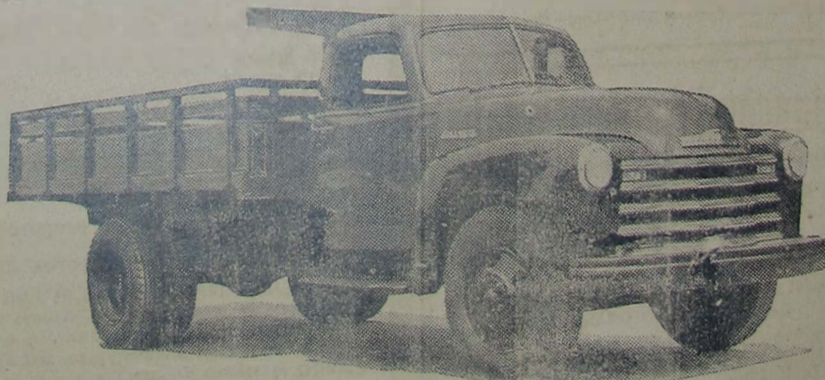

CONCESSIONARIO: JOÃO R. CARDOSO

VENDAS A PRAZO

Rua 13 de Março, 48 = Tel. 272 = Nova Iguaçu = Estado do Rio



### COMARCA DE NOVA IGUAÇU EDITAL

De publicação de documentos, em processo de loteamento de terras, como abaixo se declara:

Henrique Duque Estrada Meyer, Oficial da Primeira Circunscrição do Registro de Imóveis da Comarca de Nova Iguaçu, Estado do Rio de Janeiro, etc.

Pelo presente edital, com prazo de dez (10) dias, faz saber a quem interessar possa, que por Avulso na Capela e sua mulher, d. Júlia de Sousa Capela, a fim de ser levado à inserção, nos termos do Decreto-Lei n. 58 de 10 de dezembro de 1937 e seu regulamento, Decreto n. 3079, de 15 de setembro de 1938, foram depositados neste cartório: a planta divisória da propriedade, os títulos de domínio e os demais documentos exigidos pela lei aqui mencionada, sendo o objeto do loteamento a seguinte área terrea: de um ponto da estrada Iguaçu, com 45° e 30' S.O. a 410ms até encontrar o rumo da divisa com a Granja Avícola e Pastoral, deste ponto com 125° e 30' de deflexão seguindo em reta e dividido com um terreno também da Granja—terreno esse que mede 20.804ms<sup>2</sup> — tendo essa linha 454ms até encontrar a estrada de Iguaçu, seguindo a estrada rumo de quem vai a Retiro, com 160ms; daí mais 34ms, mais 7ms, mais 10ms, mais 34ms, mais 28ms, mais 35ms, mais 45ms, mais 22ms, mais 52ms até encontrar o ponto de partida com uma área de 96.800ms<sup>2</sup> situada do lado par da Estrada de Iguaçu, distante 110ms do marco do quilômetro 37 da Linha Auxiliar, em Caloaba. Aos interessados porventura existentes fica concedido o prazo de 30 dias, para efeito de impugnações. Para constar foi lido o presente e outros de igual teor, para afixação e publicação, na forma da lei. Nova Iguaçu, 29 de setembro de 1948. Assinado, Henrique Duque Estrada Meyer, Oficial. A presente copia confere com o original afixado, onde foram apostos os selos recomendados pela lei. Nova Iguaçu, 29 de setembro de 1948. O Oficial: Henrique Duque Estrada Meyer. 2-3

### INDICADOR Propinacional

**Médico**  
Dr. Pedro Regina Sobrinho — Médico operador, Patos. — Consultas diárias das 8 às 12 h. — R. Bernardino Melo, 1763 Tel. 284. — Nova Iguaçu.

**Advogados**  
Dr. Paulo Machado—Advogado — R. Getúlio Vargas, 87. Fone: 232. — Nova Iguaçu.  
Dr. Antonio Gianti—Advogado — Rua Marechal Floriano, 2039 — Tel. 226 — Nova Iguaçu. — Rua Quitanda, 19 — Tel. 22 469 — Rio de Janeiro.

**Tabalião**  
Cartório do 2º Ofício de Nova Iguaçu — João Bittencourt Filho — Oficial do Registro de Títulos e Documentos. Comarca de Duque de Caxias — E. do Rio.

**Dentistas**  
Luiz Gonçalves — Cirurgião Dentista — Diariamente das 8 às 18 horas. Rua Bernardino Melo, n. 2139. Telefone, 314. Nova Iguaçu.

Dr. Pedro Santiago Coscia — Cirurgião Dentista. Raio X (Edifício Ouvidor). Rua Ouvidor, 169, 8º andar, sala 811. Telefone, 43-6503 - Rio.

RUBEM SILVA — Cirurgião-dentista. — Ed. Carioca, 2º andar, s. 220. Telefone, 42-5951. Rio de Janeiro.

**Despachante**  
Escritório Técnico Comercial— Santos Netto & Irmão (Contadores e Despachantes). Serviços comerciais em geral. Rua dr. Getúlio Vargas, 22. Tel. 208 — Nova Iguaçu.

**CONSTRUTORES**  
João Simionato — Construtor licenciado. — Encarrega-se de construções e reconstruções em geral e sub administração. — Res: Rua Marechal Floriano, 2036 — Casa II — Nova Iguaçu

Roberto Baroni Soares—Construtor licenciado no Município de Duque de Caxias. Residente em Nova Iguaçu á rua Edmundo Soares, 304.

**Seguro de vida**  
Acidentes Pessoais e do Trabalho, Fogo, Automóveis, Fidelidade.  
**Roberto Cabral**  
Corretor Oficial  
R. Governador Portela, 314  
Telefone, 418

**FOTO ELITE** Atende-se a domicilio para casamento. Retratos para documentos em 30 minutos. Especialista em reprodução de retratos a crayon, sépia e óleo. Vendas de máquinas e filmes.  
Rua Marechal Floriano Peixoto, 2243 — Loja—Nova Iguaçu

**Organização Técnica Contábil**  
DEPARTAMENTO ESPECIALIZADO DE CONTABILIDADE  
Serviços de Despachante: Ministério do Trabalho, Institutos de Previdência, Contratos, Distratos, Averbações, Plantas, Defesas Fiscais, Legalização de Firmas, etc.  
**RENÉ SALUCIO PITANGA GRANADO**  
DESPACHANTE OFICIAL  
**MANOEL JOAQUIM RIBEIRO FILHO**  
PERITO-CONTADOR  
**MANOEL PEDRO DE ALMEIDA COUTO**  
CONTADOR  
Av. Nilo Peçanha, 23—1.º andar—Tel. 436  
Ed. "Nice"—NOVA IGUAÇU—E. do Rio

### VALVULAS PREÇO DE LISTA

Para quantidade, descontos especiais  
5% — 10% — 20% e até 30%

**CASA LAURA**  
RÁDIOS — MÓVEIS  
Rua Getúlio Vargas, 2  
TELEFONE 264 — NOVA IGUAÇU

**Oficina Mecânica Iguaçu**  
Conserto e reforma geral de automóveis e caminhões. — Solda se a oxigênio. — Adaptação de freios hidráulicos a qualquer tipo de carro.  
**DUCCINI & FRANCO**  
R. Marechal Floriano, 2376—NOVA IGUAÇU—E. do Rio

### Lugar de futuro

Perlo da Av. Brasil vende se uma casa grande a boa com 2 salas, 3 quartos, banheiro, cozinha, etc., com todas as dependências — garagem, golpão, gelinheiros, jardim e pomar. Água suficiente e luz da Light. Entrada por duas ruas. Lugar para industria ou fabrica. Informações com o sr. Willi. Av. Araguaia n.º 200, antiga Rua 2-4

NO PASSADO E NO PRESENTE  
**ELIXIR DE NOGUEIRA**  
MEDICAÇÃO AUXILIAR NO TRATAMENTO DA SIFILIS

### A limpeza dos dentes

A limpeza dos dentes deve ser feita várias vezes ao dia. Convém evitar os palitos, alfinetes e agulhas que, quase sempre, furem as gengivas, fazendo-as sangrar. São preferíveis as escovas de cerdas resistentes, capazes de retirar de entre os dentes os resíduos alimentares e os depósitos de tártaro.  
Escove os dentes, friccionando-os com a escova, durante alguns minutos, em todas as direções.  
SNES.

**Sociedade Laticínios União Ltda.**  
Usina e Entrepoto de Leite  
Laboratórios completos para análises de leite  
M A T R I Z :  
AVENIDA FRANCISCA DE ALMEIDA, 1419 (Edifício proprio)  
NILOPOLIS — Estado do Rio  
F I L I A L :  
USINA: RUA S. JOÃO BATISTA, 502 (Edifício proprio)  
VILA MERITI — E. do Rio  
**JOSÉ MARIA TEIXEIRA**  
SOCIO GERENTE

# BANCO DO BRASIL S. A.

O MAIOR ESTABELECIMENTO DE CRÉDITO DO PAÍS  
Filial de Nova Iguaçu - Estado do Rio: Praça 14 de Dezembro, 98  
Telefs.: 4 (Contadoria) e 25 (Gerência) - End. Tel.: "Satélite" - Caixa do Correio, 3

### Condições para as contas de depósitos

<b>Depósitos sem limite</b>	2% a. a.
Depósito inicial mínimo, Cr\$ 100,00. Retiradas livres. Não rendem juros os saldos inferiores àquela quantia, nem as contas liquidadas antes de decorridos 60 dias a contar da data de abertura.	
<b>Depósitos Populares</b> — Limite de Cr\$ 10.000,00	4 1/2% a. a.
Depósitos mínimos, Cr\$ 50,00. Retiradas mínimas, Cr\$ 20,00. Não rendem juros os saldos: a) inferiores a Cr\$ 50,00; b) excedentes ao limite; c) das contas encerradas antes de decorridos 60 dias da data de abertura.	
<b>Depósitos limitados</b> — Limite de Cr\$ 50.000,00	4% a. a.
— Limite de Cr\$ 100.000,00	3% a. a.
Depósitos mínimos, Cr\$ 100,00. Retiradas mínimas, Cr\$ 50,00. Não rendem juros os saldos inferiores a Cr\$ 100,00. Demais condições idênticas às de Depósitos Populares.	

**Depósitos a Prazo Fixo:**

Por 6 meses	4% a. a.
Por 12 meses	5% a. a.
Com retirada mensal da renda, por meio de cheques:	
Por 6 meses	3 1/2% a. a.
Por 12 meses	4 1/2% a. a.
Depósito mínimo—Cr. 1.000,00.	

**Depósitos de Aviso Prévio:**

Para retiradas mediante prévio aviso:	
De 30 dias	3 1/2% a. a.
De 60 dias	4% a. a.
De 90 dias	4 1/2% a. a.
Depósito inicial mínimo — 1.000,00.	

**Letras a prêmio:** Selo proporcional. Condições idênticas às de Depósito a Prazo Fixo  
**Faz, nas melhores condições, tôdas as operações bancárias**  
COMPRAS — TRANSFERÊNCIAS DE FUNDOS.  
DESCONTOS de letras, saques e cheques sobre esta ou quaisquer outras praças.  
EMPRESTIMOS em contas correntes com caução de duplicatas.  
CRÉDITO AGRÍCOLA a longo prazo, sob a garantia exclusiva da fruta.  
CRÉDITO PECUÁRIO a longo prazo para custeio de criação, aquisição de gado para engorda, recriação, etc.  
CRÉDITO INDUSTRIAL para a compra de matérias primas e reformas, aperfeiçoamento e aquisição de maquinário.  
São atendidos, com a maior presteza, todos os pedidos de informações e esclarecimentos sobre quaisquer operações da Carteira de Crédito Agrícola e Industrial, que se acha em pleno funcionamento.

Agências em tôdas as capitais e principais cidades do Brasil  
Correspondentes nas demais e em todos os países do mundo

Municipal de Nova Iguaçu  
PORTARIAS  
RESUMO DOS ATOS  
PRESIDENTE:  
a) — agradecer ao C. O. o tratamento dispensado embaraçado no domínio da liberdade pela vitória da sobre a nossa equipe...  
b) — aprovar o relatório da Direção de...  
c) — aprovar o relatório da Direção de...  
d) — aprovar o relatório da Direção de...  
e) — aprovar o relatório da Direção de...  
f) — aprovar o relatório da Direção de...  
g) — aprovar o relatório da Direção de...  
h) — aprovar o relatório da Direção de...  
i) — aprovar o relatório da Direção de...  
j) — aprovar o relatório da Direção de...  
k) — aprovar o relatório da Direção de...  
l) — aprovar o relatório da Direção de...  
m) — aprovar o relatório da Direção de...  
n) — aprovar o relatório da Direção de...  
o) — aprovar o relatório da Direção de...  
p) — aprovar o relatório da Direção de...  
q) — aprovar o relatório da Direção de...  
r) — aprovar o relatório da Direção de...  
s) — aprovar o relatório da Direção de...  
t) — aprovar o relatório da Direção de...  
u) — aprovar o relatório da Direção de...  
v) — aprovar o relatório da Direção de...  
w) — aprovar o relatório da Direção de...  
x) — aprovar o relatório da Direção de...  
y) — aprovar o relatório da Direção de...  
z) — aprovar o relatório da Direção de...  
A. C. Guimarães



### Prefeitura Municipal de Nova Iguaçu

#### PORTARIAS

O Prefeito Municipal de Nova Iguaçu, em virtude das atribuições que lhe confere a legislação em vigor,

Concede, nos termos do art. 28, § 2º, do Decreto-lei n.º 687 de 1 de fevereiro de 1943, o do acordo com o laudo médico, ao extraordinário dentista, Joaquim Francisco Celdas, quinze dias de licença, para tratamento de saúde, com salário integral, em prostração.

Prefeitura Municipal de Nova Iguaçu, 1º de outubro de 1948.

Concede, nos termos dos artigos 161, § 4º, e 163 do decreto-lei n.º 634, de 28 de outubro de 1942, o do acordo com o laudo médico, ao Professor, classe "C", do Quadro Suplementar, Regina Rosa Vianna, dez dias de licença, com vencimento, para tratamento de saúde, a partir de 7 do corrente.

Prefeitura Municipal de Nova Iguaçu, 8 de outubro de 1948.

#### SEBASTIÃO DE ARRUDA NEGREIROS — Prefeito

### Época da cobrança do Imposto Predial

A Prefeitura leva ao conhecimento dos srs. Contribuintes do Município, que está recebendo o Imposto Predial, relativo ao segundo semestre do corrente exercício, até trinta (30) do mês em curso.

Fim do prazo acima mencionado, o imposto será acrescido de multa de mora (10%) sobre o total.

Inspetoria de Rendas, outubro de 1948.

AZZIS RACHID — Chefe da Inspetoria de Rendas.

### Pela Imprensa

#### A SEMANA

Este brilhante periodico, que se publica na cidade fluminense de Madalena, sob a direção do prezado colega J. Laranjeira, acaba de entrar no seu 31º ano de lutas inspiradas no amor ao Estado do Rio e ao Brasil.

Sua edição especial circulou, no dia 4 do corrente, com 16 páginas, em que se lê, juntamente com a variada materia da redação, magnificas colaborações.

J. Laranjeira, que é apreciado jornalista e escritor, está de parabens, porque "A Semana" continua realmente, e de maneira brilhante.

### E. C. Iguaçu

#### RESUMO DOS ATOS DO SR. PRESIDENTE:

a) — Agradecer ao Central E. C. o tratamento dispensado à nossa embaixada no domingo p.p., felicitando-o pela vitoria alcançada sobre a nossa equipe; b) — felicitar os nossos amadores pela maneira com que se conduziram em Barra do Pirai, estendendo tais felicitações à Direção Esportiva pela orientação dada à equipe; c) — aprovar o balancete apresentado pela Comissão do Concurso da Rainha da Primavera, encaminhando o saldo verificado à Tesouraria; d) — congratular-se com a Comissão do Concurso da Rainha da Primavera pelo exito que alcançaram os festejos realizados; e) — eliminar, por falta de pagamento, os associados matriculados nos 580, 731, 742, 906, 967, 1053, 732 e 1066; f) — aprovar o programa apresentado pela Direção Esportiva para o festival de 31 do corrente; g) — conceder demissão do quadro social (D. F.), à sta. Iracema Machado; h) — ceder o salão da sede social ao Ginásio Afranio Peixoto e Curso Iguaçu, para os dias 9 e 10 do corrente, respectivamente; i) — tomar conhecimento o arquivar os officios 124 do Primavera F. C., sta e 768, do C. E. Icarai; j) — ceder a praça de esportes ao E. C. Triangulo, na forma da solicitação constante de seu officio 30/48; l) — incluir no quadro social, como contribuinte, o sr. Osvaldo José dos Santos, e cancelar a pedida, e imagem do associado Luiz S. da Silva; m) — aceitar o convite do Clube Juvenil para o jogo de futebol a ser jogado em 11 do corrente; n) — aprovar a tabela de plantão para o corrente mês.

Nova Iguaçu, 5-X-1948  
SYLVIO SAMPAIO DINIZ  
Diretor da Secretaria

### JOGOS DO alvi-rubro

Está anunciado para hoje, no campo da rua Santos Dumont, o prelio entre as equipes do Filhos de Iguaçu e do Mesquita F. C.

Na proxima quarta-feira, ás 1930 horas, haverá mais um jogo de pingue-pongue entre as turmas do Filhos de Iguaçu e do Adelia, do Engenho de Dentro.

### COMARCA DE NOVA IGUAÇU EDITAL

De publicação de reforma de plano de loteamento de terras, com o prazo de 10 dias, na forma abaixo.

Henrique Duque Estrada Meyer, Oficial da Primeira Circunscrição do Registro de Imóveis da Comarca de Nova Iguaçu, Estado do Rio de Janeiro, por nomeação na forma da lei, etc.

Pelo presente edital de reforma parcial de plano de loteamento, com o prazo de 10 dias faço saber a quem interessar possa que por Guente Irmãos foram apresentados neste cartório a planta e o respectivo memorial, estando esse mesmo memorial assim redigido na parte relativa à reforma agora introduzida: — C. IACRINHA DE MOQUETA' — A planta n. 3 de fls. 302 do respectivo processo: Quadra n. 1 — Lotes n. 44 passou a medir 12ms. de frente, mesma largura nos fundos, por 40ms de ambos os lados, perfazendo 480ms2; 45, medindo 12ms de frente, mesma largura nos fundos, por 40ms de cada um dos lados, perfazendo 480ms2; 46, 47 e 48, medindo cada um 12ms de frente, mesma largura nos fundos, por 40ms de cada um dos lados, ou sejam 480ms2; e 49, de forma irregular, medindo 13ms 50 de frente, 40ms pela direita, 33ms 40, mais 41ms 50, mais 29ms 10 em linha quebrada pela esquerda, margeando o rio Moquetá e 90ms nos fundos, com um total de 2.308ms2, todos com frente para a rua A. Quadra n. 4 — Lotes numeros 29 medindo 12ms de frente, 35ms mais 5ms, 40ms, e 50ms mais 5ms em linha quebrada, quarenta (40) metros pelo lado esquerdo e 9ms na linha dos fundos, com um total de 472 50ms2; 30 medindo 26ms de frente, 44ms 50 pela direita, 35ms pela esquerda, num total de 455ms2, lote esse de forma irregular; todos com frente para a rua "C". Quadra n. 12 — Lotes numeros 15 passou a medir 20ms de frente para a rua "H", 21ms 20 pelo lado direito, 10ms 50 pela esquerda e 16ms 10 nos fundos com um total de 364ms2; 15-A medindo 6ms pela frente, 21ms 60 pelo lado esquerdo, 17ms em curva, mais 12ms sobre o alinhamento da rua "C" e 61ms 10 nos fundos, num total de 377ms2; 16 medindo 12ms de frente, 30ms pelo lado direito, 32ms 20 pela esquerda e 12ms 20 nos fundos, num total de 373ms2; Quadra n. 14 — Lotes numeros 4 passou a medir 12ms de frente para a rua "B", mesma largura nos fundos, 40ms de ambos os lados, num total de 480ms2; 5 medindo 13ms 30 de frente, mesma largura nos fundos, 28ms pela esquerda e 28ms pela direita num total de 372,40ms2; 6 medindo 13ms 30 de frente, mesma largura nos fundos, 28ms de ambos os lados, num total de 372,40ms2; 7 medindo 13ms 30 de frente, mesma largura nos fundos, 28ms de ambos os lados, num total de 372,40ms2; 8 medindo 15ms de frente, mesma largura nos fundos, 20ms de ambos os lados, num total de 300ms2; 9 medindo 19ms 50 de frente, em curva, 11ms 50 do lado direito, 20ms do lado esquerdo e 15ms nos fundos, num total de 278ms2; todos com frente para a rua "H". 10 medindo 12ms de frente, mesma largura nos fundos, 30ms de ambos os lados, num total de 360ms2; 11 medindo 12ms de frente, mesma largura nos fundos, 30ms de ambos os lados, num total de 360ms2; 12 medindo 12ms de frente, mesma largura nos fundos, 30ms de ambos os lados, num total de 360ms2; 13 medindo 12ms de frente, mesma largura nos fundos, 30ms de ambos os lados, num total de 360ms2; 14 medindo 12ms de frente, mesma largura nos fundos, 30ms pela esquerda, num total de 360ms2; todos esses lotes com frente para a rua "K". Quadra numero 15 — Lotes numeros 1 medindo 12ms de frente, mesma largura nos fundos, 30ms pela direita, 30ms pela esquerda, num total de 360ms2; 2 medindo 12ms de frente, mesma largura nos fundos, 30ms de ambos os lados, num total de 360ms2; 3 medindo 12ms de frente, mesma largura nos fundos, 30ms de ambos os lados, num total de 360ms2; 4 medindo 12ms de frente, mesma largura nos fundos, 30ms de ambos os lados, num total de 360ms2; 5 medindo 12ms de frente, mesma largura nos fundos, 30ms de ambos os lados, num total de 360ms2; 6 medindo 12ms de frente, mesma largura nos fundos, 30ms de ambos os lados, num total de 360ms2; 7 medindo 12ms de frente, mesma largura nos fundos, 30ms de ambos os lados, num total de 360ms2; 8 medindo 12ms de frente, mesma largura nos fundos, 30ms de ambos os lados, num total de 360ms2; 9 medindo 12ms de frente, mesma largura nos fundos, 30ms de ambos os lados, num total de 360ms2; 10 medindo 12ms de frente, mesma largura nos fundos, 30ms de ambos os lados, num total de 360ms2; 11 medindo 12ms de frente, mesma largura nos fundos, 30ms de ambos os lados, num total de 360ms2; 12 medindo 12ms de frente, mesma largura nos fundos, 30ms de ambos os lados, num total de 360ms2; 13 medindo 12ms de frente, mesma largura nos fundos, 30ms de ambos os lados, num total de 360ms2; 14 medindo 12ms de frente, mesma largura nos fundos, 30ms de ambos os lados, num total de 360ms2; 15 medindo 12ms de frente, mesma largura nos fundos, 30ms de ambos os lados, num total de 360ms2; 16 medindo 12ms de frente, mesma largura nos fundos, 30ms de ambos os lados, num total de 360ms2; 17 medindo 12ms de frente, mesma largura nos fundos, 30ms de ambos os lados, num total de 360ms2; 18 medindo 12ms de frente, mesma largura nos fundos, 30ms de ambos os lados, num total de 360ms2; 19 medindo 12ms de frente, mesma largura nos fundos, 30ms de ambos os lados, num total de 360ms2; 20 medindo 12ms de frente, mesma largura nos fundos, 30ms de ambos os lados, num total de 360ms2; 21 medindo 12ms de frente, mesma largura nos fundos, 30ms de ambos os lados, num total de 360ms2; 22 medindo 12ms de frente, mesma largura nos fundos, 30ms de ambos os lados, num total de 360ms2; 23 medindo 12ms de frente, mesma largura nos fundos, 30ms de ambos os lados, num total de 360ms2; 24 medindo 12ms de frente, mesma largura nos fundos, 30ms de ambos os lados, num total de 360ms2; 25 medindo 12ms de frente, mesma largura nos fundos, 30ms de ambos os lados, num total de 360ms2; 26 medindo 12ms de frente, mesma largura nos fundos, 30ms de ambos os lados, num total de 360ms2; 27 medindo 12ms de frente, mesma largura nos fundos, 30ms de ambos os lados, num total de 360ms2; 28 medindo 12ms de frente, mesma largura nos fundos, 30ms de ambos os lados, num total de 360ms2; 29 medindo 12ms de frente, mesma largura nos fundos, 30ms de ambos os lados, num total de 360ms2; 30 medindo 12ms de frente, mesma largura nos fundos, 30ms de ambos os lados, num total de 360ms2; 31 medindo 12ms de frente, mesma largura nos fundos, 30ms de ambos os lados, num total de 360ms2; 32 medindo 12ms de frente, mesma largura nos fundos, 30ms de ambos os lados, num total de 360ms2; 33 medindo 12ms de frente, mesma largura nos fundos, 30ms de ambos os lados, num total de 360ms2; 34 medindo 12ms de frente, mesma largura nos fundos, 30ms de ambos os lados, num total de 360ms2; 35 medindo 12ms de frente, mesma largura nos fundos, 30ms de ambos os lados, num total de 360ms2; 36 medindo 12ms de frente, mesma largura nos fundos, 30ms de ambos os lados, num total de 360ms2; 37 medindo 12ms de frente, mesma largura nos fundos, 30ms de ambos os lados, num total de 360ms2; 38 medindo 12ms de frente, mesma largura nos fundos, 30ms de ambos os lados, num total de 360ms2; 39 medindo 12ms de frente, mesma largura nos fundos, 30ms de ambos os lados, num total de 360ms2; 40 medindo 12ms de frente, mesma largura nos fundos, 30ms de ambos os lados, num total de 360ms2; 41 medindo 12ms de frente, mesma largura nos fundos, 30ms de ambos os lados, num total de 360ms2; 42 medindo 12ms de frente, mesma largura nos fundos, 30ms de ambos os lados, num total de 360ms2; 43 medindo 12ms de frente, mesma largura nos fundos, 30ms de ambos os lados, num total de 360ms2; 44 medindo 12ms de frente, mesma largura nos fundos, 30ms de ambos os lados, num total de 360ms2; 45 medindo 12ms de frente, mesma largura nos fundos, 30ms de ambos os lados, num total de 360ms2; 46 medindo 12ms de frente, mesma largura nos fundos, 30ms de ambos os lados, num total de 360ms2; 47 medindo 12ms de frente, mesma largura nos fundos, 30ms de ambos os lados, num total de 360ms2; 48 medindo 12ms de frente, mesma largura nos fundos, 30ms de ambos os lados, num total de 360ms2; 49 medindo 12ms de frente, mesma largura nos fundos, 30ms de ambos os lados, num total de 360ms2; 50 medindo 12ms de frente, mesma largura nos fundos, 30ms de ambos os lados, num total de 360ms2; 51 medindo 12ms de frente, mesma largura nos fundos, 30ms de ambos os lados, num total de 360ms2; 52 medindo 12ms de frente, mesma largura nos fundos, 30ms de ambos os lados, num total de 360ms2; 53 medindo 12ms de frente, mesma largura nos fundos, 30ms de ambos os lados, num total de 360ms2; 54 medindo 12ms de frente, mesma largura nos fundos, 30ms de ambos os lados, num total de 360ms2; 55 medindo 12ms de frente, mesma largura nos fundos, 30ms de ambos os lados, num total de 360ms2; 56 medindo 12ms de frente, mesma largura nos fundos, 30ms de ambos os lados, num total de 360ms2; 57 medindo 12ms de frente, mesma largura nos fundos, 30ms de ambos os lados, num total de 360ms2; 58 medindo 12ms de frente, mesma largura nos fundos, 30ms de ambos os lados, num total de 360ms2; 59 medindo 12ms de frente, mesma largura nos fundos, 30ms de ambos os lados, num total de 360ms2; 60 medindo 12ms de frente, mesma largura nos fundos, 30ms de ambos os lados, num total de 360ms2; 61 medindo 12ms de frente, mesma largura nos fundos, 30ms de ambos os lados, num total de 360ms2; 62 medindo 12ms de frente, mesma largura nos fundos, 30ms de ambos os lados, num total de 360ms2; 63 medindo 12ms de frente, mesma largura nos fundos, 30ms de ambos os lados, num total de 360ms2; 64 medindo 12ms de frente, mesma largura nos fundos, 30ms de ambos os lados, num total de 360ms2; 65 medindo 12ms de frente, mesma largura nos fundos, 30ms de ambos os lados, num total de 360ms2; 66 medindo 12ms de frente, mesma largura nos fundos, 30ms de ambos os lados, num total de 360ms2; 67 medindo 12ms de frente, mesma largura nos fundos, 30ms de ambos os lados, num total de 360ms2; 68 medindo 12ms de frente, mesma largura nos fundos, 30ms de ambos os lados, num total de 360ms2; 69 medindo 12ms de frente, mesma largura nos fundos, 30ms de ambos os lados, num total de 360ms2; 70 medindo 12ms de frente, mesma largura nos fundos, 30ms de ambos os lados, num total de 360ms2; 71 medindo 12ms de frente, mesma largura nos fundos, 30ms de ambos os lados, num total de 360ms2; 72 medindo 12ms de frente, mesma largura nos fundos, 30ms de ambos os lados, num total de 360ms2; 73 medindo 12ms de frente, mesma largura nos fundos, 30ms de ambos os lados, num total de 360ms2; 74 medindo 12ms de frente, mesma largura nos fundos, 30ms de ambos os lados, num total de 360ms2; 75 medindo 12ms de frente, mesma largura nos fundos, 30ms de ambos os lados, num total de 360ms2; 76 medindo 12ms de frente, mesma largura nos fundos, 30ms de ambos os lados, num total de 360ms2; 77 medindo 12ms de frente, mesma largura nos fundos, 30ms de ambos os lados, num total de 360ms2; 78 medindo 12ms de frente, mesma largura nos fundos, 30ms de ambos os lados, num total de 360ms2; 79 medindo 12ms de frente, mesma largura nos fundos, 30ms de ambos os lados, num total de 360ms2; 80 medindo 12ms de frente, mesma largura nos fundos, 30ms de ambos os lados, num total de 360ms2; 81 medindo 12ms de frente, mesma largura nos fundos, 30ms de ambos os lados, num total de 360ms2; 82 medindo 12ms de frente, mesma largura nos fundos, 30ms de ambos os lados, num total de 360ms2; 83 medindo 12ms de frente, mesma largura nos fundos, 30ms de ambos os lados, num total de 360ms2; 84 medindo 12ms de frente, mesma largura nos fundos, 30ms de ambos os lados, num total de 360ms2; 85 medindo 12ms de frente, mesma largura nos fundos, 30ms de ambos os lados, num total de 360ms2; 86 medindo 12ms de frente, mesma largura nos fundos, 30ms de ambos os lados, num total de 360ms2; 87 medindo 12ms de frente, mesma largura nos fundos, 30ms de ambos os lados, num total de 360ms2; 88 medindo 12ms de frente, mesma largura nos fundos, 30ms de ambos os lados, num total de 360ms2; 89 medindo 12ms de frente, mesma largura nos fundos, 30ms de ambos os lados, num total de 360ms2; 90 medindo 12ms de frente, mesma largura nos fundos, 30ms de ambos os lados, num total de 360ms2; 91 medindo 12ms de frente, mesma largura nos fundos, 30ms de ambos os lados, num total de 360ms2; 92 medindo 12ms de frente, mesma largura nos fundos, 30ms de ambos os lados, num total de 360ms2; 93 medindo 12ms de frente, mesma largura nos fundos, 30ms de ambos os lados, num total de 360ms2; 94 medindo 12ms de frente, mesma largura nos fundos, 30ms de ambos os lados, num total de 360ms2; 95 medindo 12ms de frente, mesma largura nos fundos, 30ms de ambos os lados, num total de 360ms2; 96 medindo 12ms de frente, mesma largura nos fundos, 30ms de ambos os lados, num total de 360ms2; 97 medindo 12ms de frente, mesma largura nos fundos, 30ms de ambos os lados, num total de 360ms2; 98 medindo 12ms de frente, mesma largura nos fundos, 30ms de ambos os lados, num total de 360ms2; 99 medindo 12ms de frente, mesma largura nos fundos, 30ms de ambos os lados, num total de 360ms2; 100 medindo 12ms de frente, mesma largura nos fundos, 30ms de ambos os lados, num total de 360ms2; 101 medindo 12ms de frente, mesma largura nos fundos, 30ms de ambos os lados, num total de 360ms2; 102 medindo 12ms de frente, mesma largura nos fundos, 30ms de ambos os lados, num total de 360ms2; 103 medindo 12ms de frente, mesma largura nos fundos, 30ms de ambos os lados, num total de 360ms2; 104 medindo 12ms de frente, mesma largura nos fundos, 30ms de ambos os lados, num total de 360ms2; 105 medindo 12ms de frente, mesma largura nos fundos, 30ms de ambos os lados, num total de 360ms2; 106 medindo 12ms de frente, mesma largura nos fundos, 30ms de ambos os lados, num total de 360ms2; 107 medindo 12ms de frente, mesma largura nos fundos, 30ms de ambos os lados, num total de 360ms2; 108 medindo 12ms de frente, mesma largura nos fundos, 30ms de ambos os lados, num total de 360ms2; 109 medindo 12ms de frente, mesma largura nos fundos, 30ms de ambos os lados, num total de 360ms2; 110 medindo 12ms de frente, mesma largura nos fundos, 30ms de ambos os lados, num total de 360ms2; 111 medindo 12ms de frente, mesma largura nos fundos, 30ms de ambos os lados, num total de 360ms2; 112 medindo 12ms de frente, mesma largura nos fundos, 30ms de ambos os lados, num total de 360ms2; 113 medindo 12ms de frente, mesma largura nos fundos, 30ms de ambos os lados, num total de 360ms2; 114 medindo 12ms de frente, mesma largura nos fundos, 30ms de ambos os lados, num total de 360ms2; 115 medindo 12ms de frente, mesma largura nos fundos, 30ms de ambos os lados, num total de 360ms2; 116 medindo 12ms de frente, mesma largura nos fundos, 30ms de ambos os lados, num total de 360ms2; 117 medindo 12ms de frente, mesma largura nos fundos, 30ms de ambos os lados, num total de 360ms2; 118 medindo 12ms de frente, mesma largura nos fundos, 30ms de ambos os lados, num total de 360ms2; 119 medindo 12ms de frente, mesma largura nos fundos, 30ms de ambos os lados, num total de 360ms2; 120 medindo 12ms de frente, mesma largura nos fundos, 30ms de ambos os lados, num total de 360ms2; 121 medindo 12ms de frente, mesma largura nos fundos, 30ms de ambos os lados, num total de 360ms2; 122 medindo 12ms de frente, mesma largura nos fundos, 30ms de ambos os lados, num total de 360ms2; 123 medindo 12ms de frente, mesma largura nos fundos, 30ms de ambos os lados, num total de 360ms2; 124 medindo 12ms de frente, mesma largura nos fundos, 30ms de ambos os lados, num total de 360ms2; 125 medindo 12ms de frente, mesma largura nos fundos, 30ms de ambos os lados, num total de 360ms2; 126 medindo 12ms de frente, mesma largura nos fundos, 30ms de ambos os lados, num total de 360ms2; 127 medindo 12ms de frente, mesma largura nos fundos, 30ms de ambos os lados, num total de 360ms2; 128 medindo 12ms de frente, mesma largura nos fundos, 30ms de ambos os lados, num total de 360ms2; 129 medindo 12ms de frente, mesma largura nos fundos, 30ms de ambos os lados, num total de 360ms2; 130 medindo 12ms de frente, mesma largura nos fundos, 30ms de ambos os lados, num total de 360ms2; 131 medindo 12ms de frente, mesma largura nos fundos, 30ms de ambos os lados, num total de 360ms2; 132 medindo 12ms de frente, mesma largura nos fundos, 30ms de ambos os lados, num total de 360ms2; 133 medindo 12ms de frente, mesma largura nos fundos, 30ms de ambos os lados, num total de 360ms2; 134 medindo 12ms de frente, mesma largura nos fundos, 30ms de ambos os lados, num total de 360ms2; 135 medindo 12ms de frente, mesma largura nos fundos, 30ms de ambos os lados, num total de 360ms2; 136 medindo 12ms de frente, mesma largura nos fundos, 30ms de ambos os lados, num total de 360ms2; 137 medindo 12ms de frente, mesma largura nos fundos, 30ms de ambos os lados, num total de 360ms2; 138 medindo 12ms de frente, mesma largura nos fundos, 30ms de ambos os lados, num total de 360ms2; 139 medindo 12ms de frente, mesma largura nos fundos, 30ms de ambos os lados, num total de 360ms2; 140 medindo 12ms de frente, mesma largura nos fundos, 30ms de ambos os lados, num total de 360ms2; 141 medindo 12ms de frente, mesma largura nos fundos, 30ms de ambos os lados, num total de 360ms2; 142 medindo 12ms de frente, mesma largura nos fundos, 30ms de ambos os lados, num total de 360ms2; 143 medindo 12ms de frente, mesma largura nos fundos, 30ms de ambos os lados, num total de 360ms2; 144 medindo 12ms de frente, mesma largura nos fundos, 30ms de ambos os lados, num total de 360ms2; 145 medindo 12ms de frente, mesma largura nos fundos, 30ms de ambos os lados, num total de 360ms2; 146 medindo 12ms de frente, mesma largura nos fundos, 30ms de ambos os lados, num total de 360ms2; 147 medindo 12ms de frente, mesma largura nos fundos, 30ms de ambos os lados, num total de 360ms2; 148 medindo 12ms de frente, mesma largura nos fundos, 30ms de ambos os lados, num total de 360ms2; 149 medindo 12ms de frente, mesma largura nos fundos, 30ms de ambos os lados, num total de 360ms2; 150 medindo 12ms de frente, mesma largura nos fundos, 30ms de ambos os lados, num total de 360ms2; 151 medindo 12ms de frente, mesma largura nos fundos, 30ms de ambos os lados, num total de 360ms2; 152 medindo 12ms de frente, mesma largura nos fundos, 30ms de ambos os lados, num total de 360ms2; 153 medindo 12ms de frente, mesma largura nos fundos, 30ms de ambos os lados, num total de 360ms2; 154 medindo 12ms de frente, mesma largura nos fundos, 30ms de ambos os lados, num total de 360ms2; 155 medindo 12ms de frente, mesma largura nos fundos, 30ms de ambos os lados, num total de 360ms2; 156 medindo 12ms de frente, mesma largura nos fundos, 30ms de ambos os lados, num total de 360ms2; 157 medindo 12ms de frente, mesma largura nos fundos, 30ms de ambos os lados, num total de 360ms2; 158 medindo 12ms de frente, mesma largura nos fundos, 30ms de ambos os lados, num total de 360ms2; 159 medindo 12ms de frente, mesma largura nos fundos, 30ms de ambos os lados, num total de 360ms2; 160 medindo 12ms de frente, mesma largura nos fundos, 30ms de ambos os lados, num total de 360ms2; 161 medindo 12ms de frente, mesma largura nos fundos, 30ms de ambos os lados, num total de 360ms2; 162 medindo 12ms de frente, mesma largura nos fundos, 30ms de ambos os lados, num total de 360ms2; 163 medindo 12ms de frente, mesma largura nos fundos, 30ms de ambos os lados, num total de 360ms2; 164 medindo 12ms de frente, mesma largura nos fundos, 30ms de ambos os lados, num total de 360ms2; 165 medindo 12ms de frente, mesma largura nos fundos, 30ms de ambos os lados, num total de 360ms2; 166 medindo 12ms de frente, mesma largura nos fundos, 30ms de ambos os lados, num total de 360ms2; 167 medindo 12ms de frente, mesma largura nos fundos, 30ms de ambos os lados, num total de 360ms2; 168 medindo 12ms de frente, mesma largura nos fundos, 30ms de ambos os lados, num total de 360ms2; 169 medindo 12ms de frente, mesma largura nos fundos, 30ms de ambos os lados, num total de 360ms2; 170 medindo 12ms de frente, mesma largura nos fundos, 30ms de ambos os lados, num total de 360ms2; 171 medindo 12ms de frente, mesma largura nos fundos, 30ms de ambos os lados, num total de 360ms2; 172 medindo 12ms de frente, mesma largura nos fundos, 30ms de ambos os lados, num total de 360ms2; 173 medindo 12ms de frente, mesma largura nos fundos, 30ms de ambos os lados, num total de 360ms2; 174 medindo 12ms de frente, mesma largura nos fundos, 30ms de ambos os lados, num total de 360ms2; 175 medindo 12ms de frente, mesma largura nos fundos, 30ms de ambos os lados, num total de 360ms2; 176 medindo 12ms de frente, mesma largura nos fundos, 30ms de ambos os lados, num total de 360ms2; 177 medindo 12ms de frente, mesma largura nos fundos, 30ms de ambos os lados, num total de 360ms2; 178 medindo 12ms de frente, mesma largura nos fundos, 30ms de ambos os lados, num total de 360ms2; 179 medindo 12ms de frente, mesma largura nos fundos, 30ms de ambos os lados, num total de 360ms2; 180 medindo 12ms de frente, mesma largura nos fundos, 30ms de ambos os lados, num total de 360ms2; 181 medindo 12ms de frente, mesma largura nos fundos, 30ms de ambos os lados, num total de 360ms2; 182 medindo 12ms de frente, mesma largura nos fundos, 30ms de ambos os lados, num total de 360ms2; 183 medindo 12ms de frente, mesma largura nos fundos, 30ms de ambos os lados, num total de 360ms2; 184 medindo 12ms de frente, mesma largura nos fundos, 30ms de ambos os lados, num total de 360ms2; 185 medindo 12ms de frente, mesma largura nos fundos, 30ms de ambos os lados, num total de 360ms2; 186 medindo 12ms de frente, mesma largura nos fundos, 30ms de ambos os lados, num total de 360ms2; 187 medindo 12ms de frente, mesma largura nos fundos, 30ms de ambos os lados, num total de 360ms2; 188 medindo 12ms de frente, mesma largura nos fundos, 30ms de ambos os lados, num total de 360ms2; 189 medindo 12ms de frente, mesma largura nos fundos, 30ms de ambos os lados, num total de 360ms2; 190 medindo 12ms de frente, mesma largura nos fundos, 30ms de ambos os lados, num total de 360ms2; 191 medindo 12ms de frente, mesma largura nos fundos, 30ms de ambos os lados, num total de 360ms2; 192 medindo 12ms de frente, mesma largura nos fundos, 30ms de ambos os lados, num total de 360ms2; 193 medindo 12ms de frente, mesma largura nos fundos, 30ms de ambos os lados, num total de 360ms2; 194 medindo 12ms de frente, mesma largura nos fundos, 30ms de ambos os lados, num total de 360ms2; 195 medindo 12ms de frente, mesma largura nos fundos, 30ms de ambos os lados, num total de 360ms2; 196 medindo 12ms de frente, mesma largura nos fundos, 30ms de ambos os lados, num total de 360ms2; 197 medindo 12ms de frente, mesma largura nos fundos, 30ms de ambos os lados, num total de 360ms2; 198 medindo 12ms de frente, mesma largura nos fundos, 30ms de ambos os lados, num total de 360ms2; 199 medindo 12ms de frente, mesma largura nos fundos, 30ms de ambos os lados, num total de 360ms2; 200 medindo 12ms de frente, mesma largura nos fundos, 30ms de ambos os lados, num total de 360ms2; 201 medindo 12ms de frente, mesma largura nos fundos, 30ms de ambos os lados, num total de 360ms2; 202 medindo 12ms de frente, mesma largura nos fundos, 30ms de ambos os lados, num total de 360ms2; 203 medindo 12ms de frente, mesma largura nos fundos, 30ms de ambos os lados, num total de 360ms2; 204 medindo 12ms de frente, mesma largura nos fundos, 30ms de ambos os lados, num total de 360ms2; 205 medindo 12ms de frente, mesma largura nos fundos, 30ms de ambos os lados, num total de 360ms2; 206 medindo 12ms de frente, mesma largura nos fundos, 30ms de ambos os lados, num total de 360ms2; 207 medindo 12ms de frente, mesma largura nos fundos, 30ms de ambos os lados, num total de 360ms2; 208 medindo 12ms de frente, mesma largura nos fundos, 30ms de ambos os lados, num total de 360ms2; 209 medindo 12ms de frente, mesma largura nos fundos, 30ms de ambos os lados, num total de 360ms2; 210 medindo 12ms de frente, mesma largura nos fundos, 30ms de ambos os lados, num total de 360ms2; 211 medindo 12ms de frente, mesma largura nos fundos, 30ms de ambos os lados, num total de 360ms2; 212 medindo 12ms de frente, mesma largura nos fundos, 30ms de ambos os lados, num total de 360ms2; 213 medindo 12ms de frente, mesma largura nos fundos, 30ms de ambos os lados, num total de 360ms2; 214 medindo 12ms de frente, mesma largura nos fundos, 30ms de ambos os lados, num total de 360ms2; 215 medindo 12ms de frente, mesma largura nos fundos, 30ms de ambos os lados, num total de 360ms2; 216 medindo 12ms de frente, mesma largura nos fundos, 30ms de ambos os lados, num total de 360ms2; 217 medindo 12ms de frente, mesma largura nos fundos, 30ms de ambos os lados, num total de 360ms2; 218 medindo 12ms de frente, mesma largura nos fundos, 30ms de ambos os lados, num total de 360ms2; 219 medindo 12ms de frente, mesma largura nos fundos, 30ms de ambos os lados, num total de 360ms2; 220 medindo 12ms de frente, mesma largura nos fundos, 30ms de ambos os lados, num total de 360ms2; 221 medindo 12ms de frente, mesma largura nos fundos, 30ms de ambos os lados, num total de 360ms2; 222 medindo 12ms de frente, mesma largura nos fundos, 30ms de ambos os lados, num total de 360ms2; 223 medindo 12ms de frente, mesma largura nos fundos, 30ms de ambos os lados, num total de 360ms2; 224 medindo 12ms de frente, mesma largura nos fundos, 30ms de ambos os lados, num total de 360ms2; 225 medindo 12ms de frente, mesma largura nos fundos, 30ms de ambos os lados, num total de 360ms2; 226 medindo 12ms de frente, mesma largura nos fundos, 30ms de ambos os lados, num total de 360ms2; 227 medindo 12ms de frente, mesma largura nos fundos, 30ms de ambos os lados, num total de 360ms2; 228 medindo 12ms de frente, mesma largura nos fundos, 30ms de ambos os lados, num total de 360ms2; 229 medindo 12ms de frente, mesma largura nos fundos, 30ms de ambos os lados, num total de 360ms2; 230 medindo 12ms de frente, mesma largura nos fundos, 30ms de ambos os lados, num total de 360ms2; 231 medindo 12ms de frente, mesma largura nos fundos, 30ms de ambos os lados, num total de 360ms2; 232 medindo 12ms de frente, mesma largura nos fundos, 30ms de ambos os lados, num total de 360ms2; 233 medindo 12ms de frente, mesma largura nos fundos, 30ms de ambos os lados, num total de 360ms2; 234 medindo 12ms de frente, mesma largura nos fundos, 30ms de ambos os lados, num total de 360ms2; 235 medindo 12ms de frente, mesma largura nos fundos, 30ms de ambos os lados, num total de 360ms2; 236 medindo 12ms de frente, mesma largura nos fundos, 30ms de ambos os lados, num total de 360ms2; 237 medindo 12ms de frente, mesma largura nos fundos, 30ms de ambos os lados, num total de 360ms2;

# CULTURA DA BATATA DOCE

PIMENTEL GOMES — Eng. Agrônomo

A batata doce — «batata eduli» — cresce bem em todas as regiões tropicais e subtropicais, produzindo grande quantidade de ração e tubérculos destinados à alimentação dos homens e dos animais domésticos. No Brasil é cultivada quase por toda parte, embora em escala relativamente pequena. Na nossa região semi-árida, trechos do interior do Ceará, Paraíba, Rio Grande do Norte, Pernambuco, Bahia, etc., quando irrigada, pode ser plantada em qualquer mês do ano e produz safras muito grandes. Os bovinos e equinos comem os tubérculos com grande avidz, preferindo os a quaisquer outros alimentos. Os suínos comem-na crua, mas preferem-na cozida com sal, ou misturada com farinha de milho, farelo de trigo, de sorgo ou de arroz. A variedade mais cultivada para forragem é a Dahomei. As ramas desta variedade e as das destinadas à alimentação humana podem ser conseguidas nos Postos Agrícolas mantidos pelo Departamento Nacional de Obras Contra as Secas, na Escola de Agricultura e Veterinária de Viçosa, ou por intermédio dos agrônomos do Ministério da Agricultura.

**SOLO** — A batateira necessita de solos férteis, ricos em humus férteis. Os solos de aluvião da região semi-árida são excelentes.

**PREPARO DO SOLO** — A batateira exige solo muito bem arado e gradeado, para que as raízes e os tubérculos se desenvolvam bem.

A aradura não deve ser muito profunda, para não interessar o sub-solo.

A gradagem será cruzada, para deixar o solo perfeitamente pulverizado e lúfo.

As leivas serão feitas por meio do arado de aiveca, que deve ser passado no terreno de modo que elas caiam umas sobre as outras e terão um 40 centímetros de largura e 20 de altura. Entre uma leiva e outra, deixar-se-á um espaço de 60 centímetros.

Se o terreno é francamente inclinado, as leivas se disporão no sentido do declive, para facilitar a irrigação. Se a inclinação é superior a 1,5%, serão dispostas em curva de nível.

**ADUBAÇÃO** — Sempre que possível, convém adubar o terreno com 5 a 6 toneladas de estrume de curral, estrume artificial ou composto. Ao estrume, adicionem com vantagem, para a mesma unidade de área, uns 200 quilos de cinza e uns 300 de farinha de osso.

**PLANTIO** — Abrem-se, sobre as leirões, covetas com o compasso de 25 centímetros nos dois sentidos. Em cada coveta plantam-se dois a três pedaços de rama de batateira, com 30 a 40 centímetros de comprimento. Comprime-se bem a terra.

**REGAS** — Na primeira quinzena fazem-se duas regas por semana. Posteriormente, basta uma rega semanal.

**TRATOS CULTURAIS** — A primeira carpa se faz 15 a 20 dias após o plantio. Amontoa-se após a limpeza. Fazem-se outras capinas, se necessário, mas em regra são dispensáveis, pois as ramas cobrem cedo totalmente o terreno, abafando as ervas daninhas.

**COLHEITA** — A colheita se faz meses depois, em prazo que varia com a variedade utilizada. A Dahomei, muito tardia, necessita de 6 a 7 meses. As ramas são colhidas a foíce ou alfange e utilizadas na alimentação do gado. Os tubérculos são arrancados com a enxada.

Nas boas terras das regiões semi-áridas do Ceará e Paraíba, colhem-se facilmente 16 a 18 mil quilos de tubérculos por hectare. Há casos de colheitas enormes, variando de 40 a 47 mil quilos e de quantidade ainda maior de ramas.

**ARRAÇAMENTO** — No arraçoamento das vacas leiteiras os agrônomos do Departamento Nacional de Obras Contra as Secas estão mandando fornecer por dia, a cada uma semi-estabulada, 7 quilos de tubérculos, 3 quilos de torta de algodão e 8 quilos de capim verde picado.

## Os preceitos do dia

### TRANSMISSÃO DA VARIOLA

A variola se transmite desde o calefrio inicial até a queda de lóias as crustas (cascas das feridas). O contágio é maior antes do apertamento da erupção, mas somente depois da descamação total deixa de existir.

Evite contacto com o convalescente de variola ou alastrim porque ele ainda pode transmitir a doença.

### TUBERCULOSE INAPARENTE

Há formas de tuberculose que passam despercebidas (inaparentes). São as mais temíveis, porque o indivíduo, julgando-se com saúde, não se trata, não toma o menor cuidado e vai propagando a doença.

Há de radiografar os pulmões de seis em seis meses, para surpreender em início uma tuberculose de forma inaparente.

### APARENCIAS QUE ENGANAM

A fome é sinal de que o organismo está precisando de alimento. Deve, pois, ser saciada. O café e o álcool fazem desaparecer até certo ponto essa sensação, mas não evitam as consequências prejudiciais que a privação de alimentos acarreta.

Não procure matar a fome com café e bebidas alcoólicas, mas com alimentos saudáveis e variados.

### O SONO E A SAUDE

Diariamente, o organismo precisa de repouso para recuperar as energias gastas no trabalho, e o sono é a melhor forma de se refazer. Em cada espaço de vinte e quatro horas, são necessárias oito horas de sono.

Em cada dia, reserve oito horas seguidas para dormir, e o faça em ambiente calmo e silencioso.

SNES

# CORREIO DA LAVOURA

ORGÃO INDEPENDENTE FUNDADO EM 22 DE MARÇO DE 1917

Fundador: SILVINO DE AZEREDO

Red. e Oficinas: Rua Bernardino Melo, 2075

Telefone, 180

ANO XXXII

NOVA IGUASSÚ (Estado do Rio), 10 DE OUTUBRO DE 1948

N. 1.647

## O ÓLEO DE AMENDOIM

Dos produtos derivados do amendoim o mais importante é o óleo que se extrai das sementes e que se presta a varios usos. O óleo de oliveira ou azeite doce é usado em diversas industrias, principalmente para fins culinários; o óleo de amendoim é um perfeito sucedâneo daquele, em todas essas aplicações. É também um excelente sucedâneo do óleo de amendoas doces para muitos dos fins em que esse costuma ser empregado.

## O palmito

Como se sabe o palmito é o olho ou gomo terminal de certas palmeiras. Em geral não se plantam, mas colhem-se nos campos e matas os palmitos das palmeiras que nascem espontaneamente. As palmeiras de que geralmente se tiram palmitos são a jussara (Eripterpe) e dalis, Eripterpe precatoria). Podemos dizer que delas provém a maioria dos palmitos que se encontram nos mercados do país, do Amazonas ao Rio Grande do Sul.

# ATENÇÃO!

## A Alfaiataria Santos

Atendendo a inúmeros pedidos, tem o prazer de participar aos seus prezados clientes que resolveu prolongar a sua grande venda de **MILAGRES DE SETEMBRO** por mais alguns dias, ou seja até 16 de Outubro corrente. A todos os que ainda não compraram **MILAGRES DE SETEMBRO** pedimos aproveitarem esta boa oportunidade.

Nova Iguaçu, 2-X-1948

ANTONIO DOS SANTOS BEATO

**TENDES GRIPPE? TOMAE O LEGÍTIMO**



**ALLUMSATIVUM**

DE

**COELHO BARBOSA & CIA**  
FARMACIA - Rua da Carioca, 32 - Rio

## Dr. Eduardo Silva Junior

CIRURGIÃO-DENTISTA

CONSULTÓRIO:

RUA RODRIGUES ALVES, 1397  
NILOPOLIS - ESTADO DO RIO

## Oficina Mecânica

REFORMAS DE AUTOS EM GERAL

Pinturas, capotas e estufamentos  
Consertos de baterias diversas

**Umberto Ambrosi**

R. MAJOR ANICETO DO VALE, 72-NOVA IGUASSÚ-E. do R.

## A Varanda de Nova Iguaçu

de Manoel Pereira Bernardes Jr.

Móveis de vime em geral, vassouras, espanadores, etc.  
Rua Marechal Floriano, 2351 - Tel. 67 Nova Iguaçu E. do Rio

# LOJAS LA CAVA

J. LA CAVA

CAMARAS FRIGORIFICAS. SORVETEIRAS E BALCÕES FRIGORIFICOS

Geladeiras Comerciais e Domesticas

Acessórios para refrigeração em geral

Rádios - Máquinas

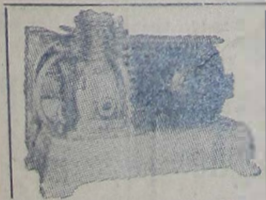

Oficina Modelo para montagem e consertos

Serviço de conservação a domicilio

Chamados noturnos:  
R. Mal. Floriano Peixoto, 2397

Rua Marechal Floriano, 2399 - Telefone 325 - Nova Iguaçu - E. do Rio