



Hoje, na quadra do E. C. Iguassú, a beneficio da Maternidade: a festa da eleição e coroação da Rainha das Baianas

LUIZ DE AZEREDO escreveu:

AMAI-VOS UNS AOS OUTROS



Há poucos dias um fato despertou enorme interesse, senão extraordinária curiosidade, em parte considerável da população iguassuana, uma vez que a movimentou aos milhares em apenas três dias: referimo-nos à concentração, na av. Santos Dumont, dos peregrinos da Fraternidade Eclética Espiritualista Universal, sob a direção do mestre Yokaanam. Assim procedem mais uma vez, irmãos de vários matizes filosóficos, religiosos e científicos, através de muitos lugares pobres, levando conforto aos mais infelizes e desprotegidos, porque, Peregrinos da Caridade, eles se sentem inspirados na figura excelsa do Nazareno — "o Peregrino sublime e humilde de todos os tempos".

Nesses dias que correm tão confusos, cheios de incertezas e desconfianças, uma caravana como a que acaba de visitar Nova Iguassú, composta de trinta e seis pessoas de ambos os sexos, que traziam como vestuário túnicas brancas e azuis, empreendendo caminhadas de um lado para outro e acampando com suas barracas em terrenos baldios, os homens com suas barbas e cabelos compridos soltos ao vento, deve ter causado a muita gente nada mais que um escândalo, sobretudo aos que desconheciam que a Fraternidade Eclética Espiritualista Universal surgira "animada do sadio desejo de congregar todas as religiões e escolas filosóficas", visto que o pregador sacro e instrutor espiritual que a orienta, não compreende de modo algum "qual o motivo sério por que se dividem e se digladiam como feras as religiões, que ensinam amor e fraternidade aos outros, união e solidariedade mútua ao próximo". E a mencionada peregrinação também deve ter parecido estranha aos que ignoravam o programa de Caridade e Evangelho dessa instituição da av. Presidente Vargas, cujos dirigentes espirituais consideram que "a melhor religião será aquela que dominar pelos exemplos; que houver conseguido realizar alguma coisa, dominando as massas pelo coração, na prática intensamente vivida da Caridade".

Não tivemos o prazer de falar a Yokaanam, uma figura moça e já de aspecto tão impressionante, parecendo desejar vencer realmente, perseverando no trabalho honesto, pelo Evangelho e para o Cristo. Mas tivemos ensejo de falar ao colega de "O Nosso", órgão oficial apolítico da Fraternidade, o qual nos disse chamar Esdras. E' ele um desses homens que inspiram confiança à primeira vista, por sua cultura e experiência da vida, pelo modo de se expressarem não só revelando a firmeza de suas convicções, mas ainda o seu coração aberto a todas as criaturas, a sua grande alegria ao sentirem que praticaram algum bem ou concorreram para que outros o fizessem. Esdras, que demonstrou pelo sotaque ser filho da mesma terra em que nasceu Camões, quando interrogado sobre vários pontos do sistema filosófico a que se dedica de corpo e alma, respondeu com brandura, lealdade e com a certeza de que o que dizia era o melhor para se adotar de diversas manifestações do pensamento. Dizendo-lhe um companheiro que certamente muita fé, muita força de vontade se fazia necessária para levarrem avante aquela peregrinação de vários dias, enfrentando as intempéries e a incompreensão de muitos, Esdras respondeu calmamente que não era preciso nada disso, mas sim uma determinação para atingirem os seus elevados fins, indo enxugar a lágrima de dor aos seus irmãos onde quer que se encontrassem, fazendo como que palpitam no peito de cada peregrino o coração albeio, cumprindo finalmente o mandamento do Mestre Amado: "Amai-vos uns aos outros, assim como eu vos amo".

Não se cumpre a lei a favor dos Municípios

Escreve LUIZ MAR

A sorte dos Municípios brasileiros, mesmo depois da promulgação da Carta Magna em 1946, que lhes reconheceu um pouco de seus direitos à vida e ao progresso como unidades da Federação, ainda continua ruim, dificultando todas as suas iniciativas para atingir uma certa independência econômica. Como se encontram atualmente, em sua grande maioria, não podem resolver, de pronto, nenhum problema local, dos mais urgentes e inadiáveis, como o do abastecimento d'água, do esgoto, da iluminação pública, do calçamento de ruas e praças, da abertura e conservação de estradas, e muito menos servir de base para o fortalecimento econômico dos Estados e da União.

A Constituição Federal, no seu art. 15, § 4º, determina que aos Municípios sejam entregues pela União 10% do total que arrecadar do imposto de renda e proventos de qualquer natureza. Esse dispositivo constitucional, não obstante já ter sido regulamentado, ainda não deu os resultados esperados, pois pelas quotas desse imposto estão esperando até o momento as administrações municipais.

Também a Carta Magna estabelece, no seu art. 20, que os Estados entreguem aos Municípios 30% do excesso de sua arrecadação, salvo a do imposto de exportação, sobre o total das rendas locais de qualquer natureza. Pois bem, com exceção do Rio Grande do Sul, que, pela Lei n. 206, cumpriu integralmente o disposto na Constituição Federal, distribuindo a todos os seus Municípios uma importância superior a 92 milhões de cruzeiros, não se tem notícia de nenhum outro Estado que lhe seguisse o exemplo. Até o nosso Estado, que preferiu o processo gradativo a êle facultado no Ato das Disposições Constitucionais Transitórias, mas o menos interessante para possibilitar o mais rápido desenvolvimento de nossas comunas, não se dignou ainda lhes entregar a quota correspondente a um terço do excesso da mencionada arrecadação.

Pelo que se vê, ainda não é nada desejável a sorte dos nossos Municípios, porque tudo conspira contra eles e sua gente, até os déficits orçamentários estadual e federal, tolhendo-lhes a marcha para o progresso do interior e também para a grandeza de nossa Pátria.

CORREIO DA LAVOURA

ORÇÃO INDEPENDENTE FUNDADO EM 22 DE MARÇO DE 1917

Fundador: SILVINO de AZEREDO

Diretor-Gerente: AVELINO DE AZEREDO

Diretor-Secretário: LUIZ DE AZEREDO

ANO XXXII

NOVA IGUASSÚ (Estado do Rio), DOMINGO, 12 DE DEZEMBRO DE 1948

N. 1.656

Um novo livro de Leônidas Bastos

Encontra-se em todas as livrarias do país o novo livro de Leônidas Bastos, intitulado "Bi-



LEONIDAS BASTOS

charada", volume no qual o escritor resesdente reuniu uma série de contos destinados à criança brasileira, trabalhos todos eles inéditos e que por certo agradarão aos leitores á que se destinam. Prefaciando este novo livro de Leônidas Bastos, assim se manifestou o escritor e jornalista João Guimarães: "Conhecedor arguto das tendências infantis, Leônidas Bastos sabe encaminhá-las com inteligência, arte e singleza. Neste novo livro, que bem merece o qualificativo de "encantador", L. B. demonstra, mais uma vez, qualidades magníficas de contista: imaginação, clareza, elegância moral. Imitando os leitores, grandes e pequenos — que os possuem, á farta, a obra literária de Leônidas Bastos, o humilde autor destas lindas figuras entre os admiradores do jovem e inspirado escritor. O presente volume nobilita a vigilante atividade mental de Leônidas Bastos".

A LAPIS...

A classe universitária

SILVINO SILVEIRA



paramos encantados, revelou a curiosidade imprevisível fabulosa, arrou a observação de instrumentos estupendos, variou-nos ao infinito o campo do trabalho, — escreveu o insigne Rui Barbosa.

Ninguém ignora que os jovens de hoje serão, amanhã, os responsáveis pela estabilidade do regime republicano, pela conservação das instituições democráticas...

Estimular, coadjuvar aqueles que se dedicam ao estu-

do, na justa aspiração de uma carreira, nos mais úteis empreendimentos de ordem econômico-social, é dever precioso do corpo legislativo. Em todos os psises do Novo Mundo os deparam certas facilidades na educação popular, problema do mais elevado alcance, destacando-se a República Oriental do Uruguai, onde o ensino, desde o preliminar ao superior, é inteiramente gratuito.

Os universitários do vizinho Estado de Minas têm uma antiga aspiração, e que merece ser limitada pelos seus colegas mineiros, que é a construção da Casa do Estudante.

Alguns deputados, — diz a Imprensa das Alterosas, —

(Conclue na 7ª página)

BELO HORIZONTE - SANATÓRIO STA. TERESINHA

Para doentes do aparelho respiratório. — Diretor: Dr. Luiz de Azeredo Coutinho. — Alimentação boa e cuidada. — Pneumoterax — Raios ultra-violeta — RAIOS X. Avenida Carandá nº 938. — Fone: 2.1513.

A CASA LAURA

Deseja a todos os seus distintos frequentes FELIZ NATAL e BOAS FESTAS

PO' INDIANO
PARA OS CASOS CRONICOS
GOTTAS INDIANA
FRANCISCO GIFFONI & CIA. - R. 15 de MARÇO, 17 - RIO

Admissão gratuito:

início das aulas a 13 de Dezembro
Rua Marechal Floriano, 1074 — Tel. 29

no Ginásio Leopoldo

A REVOLUÇÃO PELA EDUCAÇÃO

MÁRIO PINTO SERVA

Diarriamente todos nós vemos que o melhor meio de resolver todos os problemas...

E essa mesma solução da transigencia, de um hábil compromisso ou conciliação, devia ser o meio de resolvermos também o problema social...

Mas para tanto há necessidade do amplo esclarecimento de todos os espíritos, da educação distribuída a milhões por todos os indivíduos que compõem a sociedade.

Fala-se muito em socialismo. No entanto é mais particularmente o problema do proletariado urbano. Ora, nós no Brasil o que temos máximamente é um operariado rural que precisa ser levantado de nível e merecer todos os carinhos da sociedade.

A campanha de alfabetização e educação dos adultos abre horizontes novos e infindáveis para o progresso nacional.

Alfabetizados todos os brasileiros, poderão todos eles iniciar nova vida de aperfeiçoamento individual. O gênio se compõe de um por cento de inspiração e noventa e nove por cento de perspiração...

Todas as Municipalidades brasileiras deviam agora se preocupar máximamente com a alfabetização e educação de seus habitantes. Assim fariamos de todas as cidades brasileiras outros tantos focos de civilização e adiantamento como foi Atenas da antiguidade...

O grande Sarmiento foi cognominado o "Criador da Argentina Moderna". Por que? Porque dedicou toda a sua vida de octogonário à campanha pela alfabetização e educação do povo em seu país.

Demonstrado pela ciencia moderna que o cérebro do homem é o órgão da inteligência e de todas as funções intelectuais, se todos os entes humanos temos um cérebro fisiológica e psicologicamente igual, tudo de depende de nossa vontade de elevarmos intelectualmente todos os brasileiros, sem exceção, a um novo e mais alto nível de preparo, instrução e educação.

Boletim Cultural

A Sociedade Operária de Amigos da Criança é atualmente a das maiores organizações deste gênero na Polônia. Mais de 60.000 crianças recebem auxílio material da Sociedade...

Um Museu do livro infantil, possuindo por enquanto 2.119 volumes, foi inaugurado em Varsóvia. A finalidade do Museu é completar os mais valiosos trabalhos do gênero editados no estrangeiro...

3.000 escolas de preparo agrícola existem atualmente na Polónia. O curso é de 3 anos e mais de 500.000 jovens de ambos os sexos, de 15 a 18 anos, frequentam essas escolas.

ARTES PLÁSTICAS

COMO SE DESENVOLVE A ARTE? — A arte se desenvolve e se eleva dentro dos limites das condições técnicas de uma dada especialidade...

COMPOSIÇÃO — Significa simplesmente a maneira pela qual um artista dispõe as coisas de modo que formem um todo integral, criando uma nova entidade mediante vários objetos...

OBRA DE ARTE — Uma obra de arte é grande quando é profunda em sua composição (linha, espaço, massa, movimento) e quando tem algo maior ainda: uma concepção profunda, plenamente alcançada da vida e do ser.

A ARTE, ESSA MENTIRA... — Picasso, proclamando a apologia do subconsciente, tornou-se irreconciliável inimigo do realismo na arte. "A arte, escreveu ele, essa mentira, que nos possibilita aproximar-nos da verdade... O pintor precisa achar o meio de convencer o público da veracidade de sua mentira".

POR QUE ATACAM O REALISMO? — Nos ardentos ataques ao realismo, com particular clareza exterioriza-se o medo zoológico dos reacionários em face da realidade, que a todos convence, porque se revela por todos os sentidos e inteligência do homem.

IMPRESSIONISMO — Com os impressionistas a imagem real começou a desaparecer; em seu esforço por captar o jôgo da cor das luzes fugitivas, descuidaram a solidez da natureza. Cézanne foi quem devolveu essa qualidade à pintura e quem contribuiu, através de seus admiradores, Braque, Picasso, etc., para se materializar a idéia dos equivalentes puramente geométricos...

CALVINO FILHO mantém uma rica, variada e bela exposição permanente de pinturas escolhidas por uma Comissão Seleccionadora...

GALERIA CALVINO

Escreva, ainda que para simples consulta, a CALVINO FILHO Edifício Civitas — Rua Santa Luzia, 799 — Grupo 201 Caixa Postal 2477 — Rio de Janeiro

Quintas-Colunas

São numerosos os indivíduos que, pela simples convivência com os doentes, mesmo sem ficar enfermos, tornam-se portadores de germes e os transmitem. É o caso daqueles que conduzem, na garganta e no nariz, o germe da difteria e da meningite cerebral espi-

nhal. Para prevenir contra esses "portadores de germes", servem a limpeza e desinfecção das fossas nasais, da boca e da garganta. Inclua em seus hábitos a limpeza e a desinfecção periódica das fossas nasais, da boca e da garganta.

SNES

Atenção Srs. Construtores e Proprietários

A Pedreira Santo Antonio

Tem sempre em estoque e de ótima qualidade Pedras de alvenaria — Estética Marroada — Cascalha de Rocha Pó de Pedra — Mxadames nos. 0-1-2 e 3, bem como areia, barro e saibro

Abilio Augusto Tavora

Escritório e Depósito: Av. Manoel Duarte, 488 (antiga Estrada de Madureira) Entregas rápidas — Preço sem competidor NOVA IGUAÇU — E. DO RIO

EDITAL

De citação de interessados incertos na ação de usucapião do imóvel situado à rua Mendonça Lima, 546, nesta cidade, com o prazo de trinta dias, na forma abaixo:

O doutor Acácio Aragão de Sousa Pinto, juiz de Direito da Comarca de Nova Iguaçu, Estado do Rio de Janeiro, em exercício na forma da lei, etc.

FAZ SABER

aos que o presente edital vierem ou dele conhecimento tiverem, expedido nos autos de Ação de Usucapião requerida por Alberto Machado Bastos, que se processa perante este Juízo e cartório do 2º Ofício, que atendendo ao que lhe foi requerido pelo autor e sua mulher, que justificou devidamente a posse mansa e pacífica para usucapião do imóvel constante de um terreno cujas confrontações são as seguintes: — pela frente com a rua Mendonça Lima numa extensão de 25 m.; pelo lado direito com o Suplicante numa extensão de 45 m.; e com Antonio Pereira de Aguiar e Antonio Correa da Silva, pelo lado esquerdo com a rua Aniceto do Vale numa extensão de 75 m. e pelos fundos com Edgar Fagundes numa extensão de 25 m. sendo que o dito terreno tem uma área total de 1875 m², não estando transcrito no registro de imóveis como sendo de qualquer proprietário, pelo presente edital cita a todos aqueles que, porventura, tenham qualquer interesse ou possam alegar qualquer direito sobre o imóvel acima descrito, para, no prazo de trinta (30) dias, que correrá da data da primeira publicação do presente, se fizerem representar na causa e contestarem a petição inicial de usucapião do requerente, alegando o que se lhe oferecer em defesa de seus direitos, sob pena de, decorrido o prazo legal, se considerar perfeita a citação dos interessados dos incertos e ter início o prazo para a contestação, na forma da lei. E para que chegue ao conhecimento dos interessados e ninguém possa alegar ignorância, mandou expedir o presente edital, que será afixado na sede deste Juízo, no lugar do costume, e por cópia, publicado no órgão oficial do Estado e por duas vezes na imprensa local. Dado e passado nesta cidade de Nova Iguaçu, aos trinta dias do mês de novembro do ano de mil novecentos e quarenta e oito. Eu, Henrique Duque Estrada Meyer, Escrivão do 2º Ofício o subscrevo. (ass.) Acácio Aragão de Sousa Pinto. Certificado para os fins de direito, que a presente cópia confere com o original afixado. O referido é verdade e dou fé. Nova Iguaçu, 30 de novembro de 1948. Henrique Duque Estrada Meyer.

INDICADOR Propinacional

Medico

Dr. Pedro Regina Sabrinho — Médico operador. Partos. — Consultas diárias das 8 às 12 hs. — R. Bernardino Melo, 1763. Tel. 284. — Nova Iguaçu.

Advogados

Dr. Paulo Machado-Advogado — R. Getulio Vargas, 87. Fone: 282. — Nova Iguaçu.

Dr. Antonio Cioni-Advogado.

Rua Marechal Floriano, 2039 — Tel. 226 — Nova Iguaçu. — Rua Quitanda, 19 — Tel. 22 4693 Rio de Janeiro.

Tabelião

Cartório do 2º Ofício de Notas - João Bittencourt Filho—Oficial do Registro de Títulos e Documentos. Comarca de Duque de Caxias — E. do Rio.

Dentistas

Luiz Gonçalves — Cirurgião Dentista — Diariamente das 8 às 18 horas. Rua Bernardino Melo n. 2139. Telefone, 314. Nova Iguaçu.

RUBEM SILVA — Cirurgião-dentista. — Ed. Corioço, 2º andar, s. 220. Telefone, 42-5951. Rio de Janeiro.

Dr. Pedro Santiago Coscia — Cirurgião Dentista. Ralo X-(Edifício Ouidor). Rua Ouidor, 169, 8º andar, sala 811. Telefone, 43-6503 — Rio.

Despachante

Escritório Técnico Comercial — Santos Netto & irmão (Contadores e Despachantes). Serviços comerciais em geral. Rua dr. Getulio Vargas, 22. Tel. 208 — Nova Iguaçu.

CONSTRUTORES

João Simonota — Construtor licenciado. — Encarrega-se de construções e reconstruções em geral e sob administração. — Ites.: Rua Marechal Floriano, 2036 — Casa 11 — Nova Iguaçu.

Roberto Baroni Soares — Construtor licenciado no Município de Duque de Caxias. Residente em Nova Iguaçu à rua Edmundo Soares, 304.

NO PASSADO E NO PRESENTE. ELIXIR DE NOGUEIRA. MEDICAÇÃO AUXILIAR NO TRATAMENTO DA SIFILIS!

Oficina Mecânica Iguassú

Conserto e reforma geral de automóveis e caminhões. — Solda-se a oxigênio. — Adaptação de freios hidráulicos a qualquer tipo de carro.

DUCCINI & FRANCO

R. Marechal Floriano, 2376—NOVA IGUAÇU— E. do Rio

Paulo Duque Estrada Meyer

ADVOCADO INVENTÁRIOS — CAUSAS CÍVEIS

Rua Getúlio Vargas, 78. Sala 2. Tel. 27, às 3ª e 5ª. feiras, das 11 às 16 horas. — NOVA IGUAÇU.

Rua Alcindo Guanabara, 17/21. 14º andar. Salas 1401/3, Ed. Regina. Tels. 22-1793 ou 22-4543, às 2ªs, 4ªs e 6ªs. feiras, das 10 às 12 — 16 às 18 horas. — RIO.

AVISO

AVISO

AVISO

AVISO

AVISO

AVISO

AVISO

AVISO

Prefeitura Municipal de Nilópolis

Resolução n. 61 de 22 de novembro de 1948

A Câmara Municipal de Nilópolis decreta e eu sanciono e promulgo a seguinte Resolução:

Art. 1º — Fica criado o selo hospitalar de Cr \$ 2,00 — que deverá ser aplicado em todos os papéis e documentos, que transitarem pela Prefeitura Municipal de Nilópolis.

Art. 2º — Este selo terá a effigie do higienista brasileiro — dr. Oivaldo Cruz.

Art. 3º — O produto deste selo deverá ser aplicado exclusivamente na manutenção de serviços de saúde e assistência municipal.

Art. 4º — Revogam-se as disposições em contrario.

Prefeitura Municipal de Nilópolis, 5 de dezembro de 1948.

JOÃO DE MORAIS CARDOSO JUNIOR, Prefeito

Resolução n. 62 de 24 de novembro de 1948

A Câmara Municipal de Nilópolis decreta e eu sanciono e promulgo a seguinte Resolução:

Art. 1º — A licença a extranumerário gestante, instituído por disposição do decreto-lei n. 687, de 1 de fevereiro de 1943, será concedida, mediante inspeção médica, após o 7º mês, por quatro meses, com remuneração integral.

Art. 2º — Ao extranumerário poderá ser concedida licença por motivo de doença em pessoa de sua família, na forma do art. 170 e seus parágrafos, e do decreto-lei n. 624, de 28 de outubro de 1942.

§ único — Considera-se pessoa da família do extranumerário aquela cujo nome conste de seu assentamento individual.

Art. 3º — Sem prejuízo do que dispõe o art. 28, do decreto-lei n. 687, referido no art. 1º, desta Resolução, a licença concedida aos contratados, mensalistas e diaristas, quando atacados de tuberculose ativa, alienação mental, neoplasia maligna, cegueira, lepra ou paralisia, será concedida, a requerimento do extranumerário ou compulsoriamente, com a remuneração integral.

§ único — O prazo da licença para tratamento de saúde, mesmo no caso deste artigo, não poderá ultrapassar o da vigência dos contratos, para os contratados, ou o exercício financeiro, para os mensalistas e diaristas.

Art. 4º — A presente Resolução entrará em vigor a partir de 1º de janeiro de 1949, revogadas as disposições em contrario.

Prefeitura Municipal de Nilópolis, 1 de dezembro de 1948.

JOÃO DE MORAIS CARDOSO JUNIOR — Prefeito

Resolução n. 63 de 24 de novembro de 1948

A Câmara Municipal de Nilópolis decreta e eu sanciono e promulgo a seguinte Resolução:

Art. 1º — Fica estabelecido o seguinte horário para funcionamento das farmácias e drogarias:

a) — Dias úteis, das 8 às 21 horas.
b) — Aos domingos, fica estabelecido um plantão em cada Distrito, obedecendo a um rodízio, que será estabelecido pela Inspetoria de Rendas desta Municipalidade e afixado nos estabelecimentos regulamentados pela presente Resolução.

Art. 2º — Qualquer infração, ao que dispõe o art. anterior, serão aplicadas as seguintes penalidades:

a) — multa de Cr\$ 200,00.
b) — nas reincidências, multa de Cr\$ 400,00.

Art. 3º — A presente Resolução entrará em vigor na data de sua publicação.

§ único — Revogam-se as disposições em contrario.

Prefeitura Municipal de Nilópolis, 1 de dezembro de 1948.

JOÃO DE MORAIS CARDOSO JUNIOR — Prefeito

Portarias

O Prefeito Municipal de Nilópolis, usando das atribuições que lhe confere a legislação em vigor,

Tendo chegado ao meu conhecimento que hoje, às 10 horas, mais ou menos, por motivos que resta apurar, rufo o muro divisorio do terreno em que está situado o Depósito Público Municipal, ocasionando a morte de um menor, com fundamento no art. 242 do Decreto-Lei n. 624, de 28 de outubro de 1942, DETERMINO a abertura do inquerito administrativo, no sentido de apurar se há responsável, servidor desta Prefeitura, pelo desastre ocorrido.

Publique-se e cumpra-se.

Prefeitura Municipal de Nilópolis, 18 de novembro de 1948.

Resolve designar, de acordo com o art. 244, § 1º, do Decreto-lei n. 624, de 28 de outubro de 1942, o Bacharel Paulo Duque Estrada Meyer, Procurador desta Prefeitura, Elisabeth Teixeira da Cruz, Secretário S, do Quadro I e Afro Raunheltli de Melo, inspetor de Rendas, do Quadro I, para, sob a presidência do primeiro, constituírem a comissão de inquerito administrativo encarregada de apurar se há responsável, servidor desta Prefeitura, pelo desastre ocorrido hoje no Depósito Municipal.

Publique-se e cumpra-se.

Prefeitura Municipal de Nilópolis, 18 de novembro de 1948.

Concede, nos termos do art. 28, § 2º, do Decreto-lei n. 687, de 1 de fevereiro de 1943, e de acordo com o laudo médico, ao extranumerário mensalista, Severino Rodrigues Barbosa, 90 dias de licença, para tratamento de saúde, sendo 35 dias com todos os vencimentos e 55 com dois terços do respectivo salário, em prorrogação.

Prefeitura Municipal de Nilópolis, 30 de novembro de 1948.

JOÃO DE MORAIS CARDOSO JUNIOR, Prefeito

Indicador Comercial

Farmacia e Drogeria Central — Rua Marechal Floriano, 2194. Tel. 16 — Nova Iguaçu. Depositário dos Produtos Seabrina e Victory. Farmacêutico A. P. Guimarães Victory.

Sasas Funerarias

Casa Santo Antonio — Serviço Funerário — Guilhermina Ferreira da Silva. Rua Marechal Floriano, 2018. Tel. 86 — Nova Iguaçu.

Diversos

Delim Pereira Montenegro — Construtor. Av. Santos Dumont, 626 — Telefone, 69 — Nova Iguaçu.

S. M. Torraca — Copias e papéis heliográficos. R. Uruguai n. 112-1º and. Fones: 23-4968 23-2663 e 43 8826.

Mandioca e alpin — Com pra-se qualquer quantidade, à rua S. Sebastião, 1695 (fundos) Belford Roxo — Estado do Rio.

VALVULAS

PREÇO DE LISTA
Para quantidade, descontos especiais
5% — 10% — 20% e até 30%

CASA LAURA

RÁDIOS — MÓVEIS

Rua Getúlio Vargas, 2

TELEFONE 264 — NOVA IGUAÇU

Fundição Esperança

Fundição de Metais, Bronzes Fosforosos para todos os fins, Moldes para Fundição.

Alvaro Esteves Costa

Rua Aripuá, 426 — Est. de Ricardo de Albuquerque — E.F.C.B. — Distrito Federal

Desajustados sociais

As pessoas vingativas, os criminosos, os egoístas são desajustados sociais, isto é, membros da sociedade que vivem fora dela e que a ela não se adaptaram. Hoje, a medicina tem meios para evitar tais males: as regras de higiene mental que, desde cedo, os pais devem pôr em prática para benefício dos filhos.

Evite que seu filho se torne um desajustado social, criando-o de acordo com os preceitos da higiene mental.

SNES

Seguro de vida

Acientes Pessoais e do Trabalho, Fogo, Automóveis, Fidelidade.

Roberto Cabral

Corretor Oficial

R. Governador Portela, 314
Telefone, 418

BANCO DO BRASIL S. A.

O MAIOR ESTABELECIMENTO DE CRÉDITO DO PAÍS

Filial de Nova Iguaçu - Estado do Rio: Praça 14 de Dezembro, 98

Telefs.: 4 (Contadoria) e 25 (Gerência) - End. Tel.: "Satélite" - Caixa do Correio, 3

Condições para as contas de depósitos

Depósitos sem limite 2 % a. a.

Depósito inicial mínimo, Cr\$ 1.000,00. Retiradas livres. Não rendem juros os saldos inferiores àquela quantia, nem as contas liquidadas antes de decorridos 60 dias a contar da data de abertura.

Depósitos Populares — Limite de Cr\$ 10.000,00 4 1/2 % a. a.

Depósitos mínimos, Cr\$ 50,00. Retiradas mínimas, Cr\$ 20,00. Não rendem juros os saldos: a) inferiores a Cr\$ 50,00; b) excedentes ao limite; c) das contas encerradas antes de decorridos 60 dias da data da abertura.

Depósitos limitados — Limite de Cr\$ 50.000,00 4 % a. a.
— Limite de Cr\$ 100.000,00 3 % a. a.

Depósitos mínimos, Cr\$ 100,00. Retiradas mínimas, Cr\$ 50,00. Não rendem juros os saldos inferiores a Cr\$ 100,00. Demais condições idênticas às de Depósitos Populares.

Depósitos a Prazo Fixo:

Por 6 meses	4% a. a.
Por 12 meses	5% a. a.
Com retirada mensal da renda, por meio de cheques:	
Por 6 meses	3 1/2 % a. a.
Por 12 meses	4 1/2 % a. a.
Depósito mínimo — Cr. 1.000,00.	

Depósitos de Aviso Prévio:

Para retiradas mediante prévio aviso:	
De 30 dias	3 1/2 % a. a.
De 60 dias	4 % a. a.
De 90 dias	4 1/2 % a. a.
Depósito inicial mínimo — 1.000,00.	

Letras a prêmio: Selo proporcional. Condições idênticas às de Depósito a Prazo Fixo

Faz, nas melhores condições, todas as operações bancárias

COBRANÇAS — TRANSFERÊNCIAS DE FUNDOS.
DESCONTOS de letras, saques e cheques sobre esta ou quaisquer outras praças.
EMPRÉSTIMOS em contas correntes com emissão de duplicatas.
CRÉDITO AGRÍCOLA a longo prazo, sob garantia exclusiva da fruta.
CRÉDITO PECUÁRIO a longo prazo para custeio de criação, aquisição de gado para engorda, recriação, etc.
CRÉDITO INDUSTRIAL para compra de matérias primas e reformas, aperfeiçoamento e aquisição de maquinário.

São atendidos, com a maior presteza, todos os pedidos de informações e esclarecimentos sobre qualquer operação do Cartão de Crédito Agrícola e Industrial, que se acha em pleno funcionamento.

Agências em todas as capitais e principais cidades do Brasil
Correspondentes nas demais e em todos os países do mundo

BIOSOFIA

De Pedro Deodato de Moraes

Este recente lançamento das "Edições Melhoramentos" é por todos os títulos um livro que foge ao padrão comum das publicações do gênero. A um tempo, é livro de elevação espiritual e de divulgação científica. Uma feliz entressagem de dois temas, tão palpantes e atuais quanto oportunamente tratados, produziu um trabalho que encontrará público entre a vasta legião dos leitores que procuram orientar sua leitura para o conhecimento desse atroz caminho que segue a vida e a condição humana, em face dos múltiplos e complexos problemas de nossos dias. Eis um resumo do índice: A terra, a vida, o homem: sua origem e evolução; o homem: sistema nervoso, teoria genética, funções, energia, teoria psicanalítica, ascensão humana; teoria atômica, eletricidade, magnetismo, realidade psíquica, aspiração humana. A segunda parte do volume estuda: o magnetismo espiritual, forças antagônicas, o Cristo em nós, O Paráclito, a Entidade Maligna, Para lá do bem e do mal, o Belo.

Inúmeros gráficos, esquemas e ilustrações diversas esplanam e aclaram o texto, já de si correto e fluente.

238 páginas — Formato: 13,2 x 17,4 cm — Cr\$ 30,00.

Em todas as boas livrarias ou pelo Serviço de Reembolso Postal nas Edições Melhoramentos — Caixa Postal, 120-B — São Paulo.

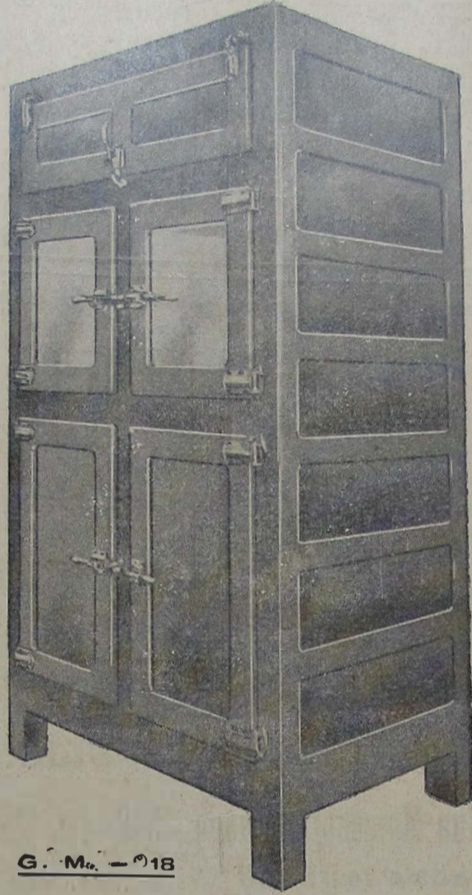

G. M. - 018

SELEÇÕES do Reader's Digest

COMARCA DE NOVA IGUASSÚ EDITAL

De publicação de documentos, em processo de loteamento de terras, com o prazo de 10 dias, na forma da lei.

Henrique Duque Estrada Meyer, Oficial da 1ª Circunscrição do Registro de Imóveis da Comarca de Nova Iguaçu, Estado do Rio de Janeiro, etc.

Pelo presente, com o prazo de 10 dias, faço saber a quem interessar possa que, por Joaquim Quaresma de Oliveira e sua mulher, d. Eulália Quaresma de Oliveira, foram depositados neste cartório, para inscrição, nos termos da lei reguladora do loteamento de terras, o memorial, a planta, os títulos de domínio e mais documentos correlatos, atinentes à seguinte área de terras, objeto da divisão: terreno com frente para a rua Luiz Sobral, antiga rua Catita, do lado esquerdo com a Travessa Pedro Reis e com um valão que divide com terrenos de Edmundo Lopes de Sousa, pelo lado direito com terrenos de propriedade de Maria da Natividade e pelos fundos com o prosseguimento do valão que parte de um pontilhão, estando situado no lugar denominado "Rancho Novo", zona urbana desta cidade. Aos interessados em impropriações, permuta existentes, fica marcado o prazo de 30 dias, contados da última publicação do presente. Dado e passado nesta cidade de Nova Iguaçu, aos 24 de novembro de 1948. Eu, Henrique Duque Estrada Meyer, Oficial, subscrevo assinado.

Henrique Duque Estrada Meyer

A presente cópia confere com o original, que estando selado em conformidade com a lei foi em data de hoje afixado no lugar de costume deste cartório.

Data supra. Henrique Duque Estrada Meyer 3-3

Sobre a mesa de trabalho temos um novo número de "Seleções", em sua edição de dezembro de 1948, oferta habitual do sr. Fernando Chinaglia, representante geral para todo o Brasil, com escritório à Av. Presidente Vargas, 502—19º andar, no Rib de Janeiro.

E' inegável o prestígio que destrua a popular revista em todo o país e inestimável a massa de leitores com que conta "Seleções" em todas as classes sociais. O rico e o pobre, o banqueiro e o operário, a criança e o ancião encontram, em "Seleções", uma fonte de ensinamentos, tornando a vida mais compreensível e mais amena. Eis onde reside o enorme interesse dos leitores por essa revista.

Destacamos, entre os seus inúmeros trabalhos, os seguintes: "O que convém saber sobre o plano de restauração da Europa" — William Hard e André Visson; "Como ganhar dinheiro com os operários" — S. B. Heath; "Uma professora que ensina a aprender" — Blake Clark; "Primeiro objetivo: paz" — William Hard e André Visson; "Para evitar a monogamia conjugal" — David R. Mace; "Howey — jornalista sem par" — "Cosmopolitan"; "A Inglaterra sob o regime capitalista" — "The American Mercury"; "Duas palavras a favor de Tio Sam" — Bernard M. Baruch; "A vitamina que acabou com o raquitismo" — Paul de Kruif; "Como pensa a nova geração japonesa" — "The Christian Science Monitor"; "Clay — sentinela de Berlim" — Karl Dtezer, e o condensado do livro: "A fazenda Matabar" — Louis Bromfield.

Concessionário: João R. Cardoso

VENDAS A PRAZO
Rua 13 de Março, 48 -- Tel. 272
NOVA IGUASSU' — E. DO RIO

Organização Técnica Contabil

DEPARTAMENTO ESPECIALIZADO DE CONTABILIDADE
Serviços de Despachante: Ministério do Trabalho, Institutos de Previdência, Contratos, Distratos, Averbações, Plantas, Defesas Fiscais, Legalização de Firmas, etc.

RENÉ SALICIO PITANGA GRANDO
DESPACHANTE OFICIAL

MANOEL JOAQUIM RIBEIRO FILHO
PERITO-CONTADOR

MANOEL PEDRO DE ALMEIDA R. COUTO
CONTADOR

Av. Nilo Peçanha, 23—1º andar—Tel. 436
Ed. "Nice"—NOVA IGUASSÚ—E. do Rio

Comunicado n. 2 da Agencia Municipal de Estatística

O numero de telefones neste Estado

Na tenuidade das correlações estatísticas, os observadores atentos sobre o grau de progresso dos povos podem encontrar sempre elementos com que alicersem deduções concludentes.

Pelos algarismos que registam, na série cronológica de 1944 a 1947, os telefones existentes no Estado do Rio, segundo levantamento procedido pelo Departamento Estadual de Estatística, vê-se que, apesar da escassez de novas instalações, a que está submetido o território fluminense, de algum tempo a esta parte, o número de aparelhos experimentou sensível aumento, passando o Estado de 17.898 em 1944 a possuir 20.767 em 1947, ou seja um aumento de 2.869 aparelhos, dos quais 2.784 a serviço de particulares.

O número de assinantes que era de 15.289 em 1944 atingiu 17.034 em 1947, com um acréscimo, assim, de 1.745 novos assinantes.

Se examinarmos essas estatísticas no referido período, ano a ano, teremos uma escala de progredimento sucessivo de aparelhos, na seguinte ordem: 17.898 em 1944, 18.492 em 1945, 19.538 em 1946 e 20.767 em 1947, e de assinantes, 16.929 em 1944, 17.599 em 1945, 18.514 em 1946 e 19.713 em 1947.

Nesse sentido, o território fluminense é um dos mais bem servidos do Brasil, tendo em conta a sua área, pois somente 2 Municípios ainda se encontram privados dos recursos dessa importante utilidade.

Sítios, Chacaras, Fazendas e Casas Lotes a longo prazo e à vista Imobiliária de Terrenos Iguaçu Ltda.

ESCRITÓRIO:
RUA MARECHAL FLORIANO, 1950
Nova Iguaçu Tel. 132 Estado do Rio

A ESTATÍSTICA DA EM GERAL:

- a) — Informações seguras acerca da realidade nacional, orientando, assim, a administração pública;
- b) — Sugestões às entidades competentes para o estabelecimento de providências imprescindíveis e benéficas à coletividade;
- c) — Indicações da existência de males para aplicação da terapêutica necessária.

EM PARTICULAR:

- a) — Meios precisos ao comércio e à indústria para desenvolvimento de seus negócios;
- b) — Elementos firmes em torno das virtualidades e possibilidades de uma região geográfica;
- c) — Números fidedignos a respeito de qualquer fenômeno demográfico, social, econômico, cultural ou administrativo.

Moínhos Nova Iguaçu Ltda.

AV. NILO PEÇANHA, 439 — NOVA IGUAÇU
Pelos menores preços oferece: Milho em grão, milho picado de todas as quantidades, fubá grosso (vaqueiros), fubá integral, fubá unguê, fubá mimoso, creme de arroz, etc.
ÚNICOS DISTRIBUIDORES:
Casa Loureiro Exportadora Ltda.
RUA DA CONCEIÇÃO, 171—Tel. 43-6304—Rio de Janeiro

Dr. Luiz Guimarães

CLÍNICA MÉDICA — CRIANÇAS
Residência: Av. Santos Dumont, 40
Telefone, 8

Dr. M. C. Florence

Doenças das senhoras — Pre-natal — Partos
Consultório: Ed. Darko, Rua 13 de maio, 23, 16º andar, salas 1633, 1634 — 2ª, 4ª e 6ª, das 9 às 11 horas — RIO
Residência: Rua Bernardino Melo, 2085 — Telefone, 19

Oficina Mecânica

SOLDA ELÉTRICA E OXIGÊNIO

Serviço de torne mecânico e pluma, consertos de máquinas em geral, reforma em motores de combustão interna, montagem e assentamento de máquinas de qualquer tipo.

Bittencourt & Alarcão Ltda.

Trav. 13 de Março, 24—Tel. 136—NOVA IGUASSU'—E. do Rio

CONSULTÓRIO:
Rua 5 de Julho, 41 — Tel. 206
HORARIO:
(Diariamente)

Das 16 às 18 horas

Das 9 às 11 horas

Iluminação mais barata

WASHINGTON (USIS) — O criton, um gás raro, está sendo empregado agora na fabricação de lâmpadas fluorescentes de um novo tipo que economiza eletricidade e fornece iluminação mais barata para residências, lojas, escritórios e oficinas.

Os engenheiros de um dos principais fabricantes de material elétrico dos Estados Unidos informaram que um tubo de criton de 25 watt produz iluminação mais de cinco vezes superior à de uma lâmpada incandescente de igual número de watt. Um tubo de criton de 85 watt, disse ram eles, dá tanta luz quanto um tubo comum de luz fluorescente de 100 watt.

O criton é capturado na atmosfera, concentrado e retido em tubos do mesmo tipo usado para o gás das lâmpadas fluorescentes comuns. Quando a eletricidade ou a corrente de elétrons passa através do gás, este emite radiação. Os elétrons em colisão com os átomos do criton perdem a metade da energia perdida com o argo, razão por que o novo processo reduz a luz igual por menor consumo de eletricidade.

Espera-se que a nova lâmpada faça aumentar o emprego da iluminação fluorescente nos Estados Unidos, onde 16% das residências e uma grande parte do comércio e da indústria já fazem uso dela. — C.

COMARCA DE NOVA IGUASSÚ EDITAL

De publicação de documentos, em processo de loteamento de terras, com o prazo de 10 dias:

Pelo presente edital, com o prazo de 10 dias, fuço saber a quem interessar possa que a Sociedade Imobiliária Iguaçu Ltda., com sede nesta cidade, à Avenida Nilo Peçanha, 23, representada por seu sócio Manuel Quaresma de Oliveira, foram depositados neste cartório, para inscrição nos termos da lei que regula o loteamento de terras, a planta, o memorial, os títulos de domínio e mais documentos alusivos à seguinte área de terreno, de propriedade de Petromilho Rodrigues da Silva, casado, Hericlito Carvalho da Silva, solteiro e Milton Carvalho da Silva, casado, representados pela sociedade depositante nos termos do contrato feito em 8 de junho do corrente ano, registrado no cartório de Títulos e Documentos desta Comarca, no livro n. B. sob n. 1.185.

— Sorte de terras em Jacutinga, que principia a contar dos terrenos que foram da fazenda Ana Pucheco segundo pela Estrada geral do Brejo ao muro da Igreja e da parte por esse lado de baixo a fazer rumo com as terras de Vilalina de Oliveira. A propriedade de supra, ante um plano de urbanização, passou à seguintes confrontações: — pela frente com a estrada Plinio Casado, pela direita com Afonso Jambo da Fonseca, pela esquerda com Manoel Monteiro, herdeiros de Torquato e com Felismina Clara Leraeira Leal e na linha dos fundos com Laura Majra, com uma área de 64.343 metros quadrados. Aos interessados em impugnações porventura existentes fica marcado o prazo de 30 dias, contado da última publicação do presente. Para constar foi feito o presente e outros de igual teor, para afixação e publicação na forma da lei. Nova Iguaçu, 3 de dezembro de 1948. Eu, Henrique Duque Estrada Meyer, oficial, o subscrevi e assino. Assinado: Henrique Duque Estrada Meyer. A presente cópia confere com o original afixado, onde foram apostos os selos regulamentares. Henrique Duque Estrada Meyer.

O ácido úrico dos pés

Os pés devem ser lavados, todos os dias, com água e sabão e preferentemente antes de deitar. É preciso enxugá-los bem, principalmente entre os dedos, porque a umidade favorece o desenvolvimento de "frieiras" bolhas e erademamente atribuídas ao ácido úrico, mas, na verdade, devidas a um parasita.

Lave os pés todos os dias e procure enxugá-los convenientemente.

SNES



Dr. Carvalho de Rezende

MÉDICO OCULISTA

Consultório:

RUA ANDRADAS, 36—Sobrado

— Rio de Janeiro —

HORARIO: 8,30 às 11,30 e 14,30 às 17,00

ARMAZEM INDEPENDÊNCIA

Secos e Molhados. — Bebidas nacionais e estrangeiras. — Artigos de 1ª. qualidade. — Entregas rápidas a domicilio.

PALLADINO & CIA.

Praça da Liberdade, 84 - Tel. 424 - Nova Iguaçu

CONVITE

O REPRESENTANTE DO **MAGAZINE MONTE CASTELO S. A.** nesta cidade, Eugenio Beauvallet, em nome da Diretoria desta Organização Comercial, convida todos os srs. Acionistas, residentes neste Município, em Nilópolis e adjacências, a comparecerem à reunião que se realizará, em única convocação, dia 19 do corrente, às 16 horas, no Estudo do Serviço de Alto Falantes de Nova Iguaçu, à Praça da Liberdade, 58 (antiga 14 de Dezembro), para assunto de interesse dos mesmos.

Para essa reunião estão convidados todos os srs. Acionistas, tenham ou não seus títulos liquidados.

O Representante em Nova Iguaçu: **Eugenio Beauvallet.**

Autorizam:

Thomaz Nunes da Fonseca Presidente

Cicero Marcundes Queiroz Tesoureiro

Nova Iguaçu, 1 de dezembro de 1948.

NOVA GAROTINHA

Comer bem todos gostam, mas para comer bem só no **Restaurante Nova Garotinha**

Restaurante de primeira ordem. **Petisqueiras á portuguesa**



CAFE' E BAR

Bebidas de todas as qualidades

Almeida & Cia. Ltda.

Rua Marechal Floriano, 1988—Tel. 129

NOVA IGUASSÚ — E. DO RIO

FOTO ELITE Atendo-se a domicilio para casamento. Retratos para documentos em 30 minutos. Especialista em reprodução de retratos a crayon, sépia e óleo. Vendas de máquinas e filmes.

Rua Marechal Floriano Peixoto, 2243 — Loja—Nova Iguaçu

Oficina Mecânica

REFORMAS DE AUTOS EM GERAL

Pinturas, capotas e estufamentos
Consertos de baterias diversas

Umberto Ambrosi

R. MAJOR ANICETO DO VALE, 72-NOVA IGUASSÚ-E. do Rio

REGISTRO DE IMÓVEIS EDITAL

COMARCA DE NOVA IGUASSÚ
Cartório da 1ª. Circunscrição

Pelo presente edital com o prazo de trinta dias e publicações por três vezes, atendendo ao que foi requerido por Lincoln Rodrigues e sim Abreutina Abreu Rodrigues, representados por seu bastante procurador Genésio de Sousa Barros, faz saber aos herdeiros de TOLENTINO BRAGA, residentes em lugar Ignorado, que ficam intimados para efetuarem neste cartório, os pagamentos das prestações atrasadas num montante de Cr\$ 5.850,00 (cinco mil oitocentos e cinquenta cruzeiros), referente a 65 (sessenta e cinco) prestações a Cr\$ 90,00 (noventa cruzeiros) do período de 10 de novembro de 1943 a 10 de junho de 1944 e mais os impostos prediais de 1944 a 1948, pagos pelos proprietários, num total de Cr\$ 432,00 (quatrocentos e trinta e dois cruzeiros), sob pena de o não fazendo, ser cancelada a respectiva averbação no Livro 8-A, fls. 221, sob n. 12, sendo objeto do lote de terreno numero 104 (cento e quatro) da rua Arnaldo Tavares, em Nilópolis. Dado e passado nesta cidade de Nova Iguaçu, Estado do Rio de Janeiro, aos nove (9) dias do mês de novembro de mil novecentos e quarenta e oito (1948). Eu, Nicanor Gonçalves Pereira, sub-oficial do Registro e datilografar. E eu, Henrique Duque Estrada Meyer, Oficial do Registro de Imóveis, o subscrevo e assino. — O original foi selado na forma da Lei e afixado no lugar de costume deste cartório.

Henrique Duque Estrada Meyer

2-2

Sorveteria, Bar e Restaurante Sant'Ana

SERVIÇOS DE LANCHE E SORVETES

Cozinha de 1ª. ordem — Especiais pratos á portuguesa e á brasileira—Vinhos finos e de mesa.—Aceitam se encomendas para festas.

J. Soares Pereira

Rua Marechal Floriano, 2180—Tel. 292
Nova Iguaçu Estado do Rio

Seja um rapaz elegante

Fazendo suas roupas só com

DARCY, ALFAIATE

Rua Marechal Floriano, 2363

Nova Iguaçu

Estado do Rio

Sociedade Laticínios União Ltda.

Usina e Entrepasto de Leite

Laboratórios completos para análises de leite

MATRIZ:

AVENIDA FRANCISCA DE ALMEIDA, 1419 (Edifício proprio)
NILOPOLIS — Estado do Rio

FILIAL:

USINA: RUA S. JOÃO BATISTA, 502 (Edifício proprio)
VILA MERITI — E. do Rio

JOSÉ MARIA TEIXEIRA
SOCIO GERENTE

Mário Guimarães | Fernando Nunes Brigagão

ADVOGADOS

ESCRITÓRIO: AV. NILO PEÇANHA, 23 (EDIFÍCIO NICE), 2º. ANDAR -- SALA 6

Das 9 às 10 horas

HORARIO (Diariamente)

Das 11 às 12 horas

Prefeitura Municipal de Nova Iguaçu

Edital de Convocação

O Prefeito Municipal de Nova Iguaçu, usando das atribuições que lhe são conferidas no inciso II do Art. 33, da Constituição Estadual, combinado com o § 1º do Art. 59, da Lei nº 109, de 16 de fevereiro de 1948,

RESOLVE:

- convocar, extraordinariamente, a Câmara Municipal para o dia 15 do corrente, às 20 horas, a fim de tratar dos seguintes assuntos:
a) — Projeto de Resolução n. 15, que cria o repulão in-cidência da "taxa de calçamento";
b) — Projeto de Resolução n. 39, que concede pensão à viúva do funcionário Olímpio Timóteo;
c) — Projeto de Resolução n. 41, que concede pensão à viúva do funcionário Raul Antonio da Silva;
d) — Projeto de Resolução n. 42, que dispõe sobre a isenção de impostos municipais, por cinco anos, para as indústrias sem similares neste Município;
e) — Projeto de Resolução n. 72, que regulamenta a concessão e o consumo d'água no território deste Município e dá outras providências;
f) — Projeto de Resolução n. 73, que reestrutura o Quadro do Pessoal Efetivo da Prefeitura;
g) — Projeto de Resolução n. 74, que aumenta para Cr\$ 50,00 o salário-família dos servidores municipais;
h) — Projeto de Resolução n. 79, que estabelece uma contribuição anual de Cr\$ 24.000,00 como auxílio à Caixa Escolar do Município de Nova Iguaçu;
i) — Projeto de Resolução n. 81, que concede abono de Natal aos servidores municipais;
j) — Projeto de Resolução que aprova o novo Código Tributário do Município de Nova Iguaçu;
k) — Projeto de Resolução que autoriza a desapropriação de terras necessárias à abertura de uma Avenida ligando Belford Roxo a Mesquita;
l) — Projeto de Resolução que isenta de impostos municipais um edifício destinado ao funcionamento de um Cinema em Nova Iguaçu.

Nova Iguaçu, 10 de dezembro de 1948.

SEBASTIÃO DE ARRUDA NEGREIROS — Prefeito

Resolução n. 47

Dá a denominação de Vereador Manoel Afonso a um logradouro público.

A Câmara Municipal de Nova Iguaçu, por seus representantes legais, decreta e eu sanciono e promulgo a seguinte Resolução:

Art. 1º — Passa a ser denominado "Vereador Manoel Afonso" o trecho da estrada de rodagem Austin-Cabuçu, compreendido entre o leito da Estrada de Ferro Central do Brasil, na Estação de Austin, e a rodovia ora em construção, ligando a Estrada Rio-Petrópolis à Estrada Rio-São Paulo.

Art. 2º — A presente Resolução entrará em vigor na data de sua publicação, ficando revogadas as disposições em contrário.

Prefeitura Municipal de Nova Iguaçu, 2 de dezembro de 1948.

SEBASTIÃO DE ARRUDA NEGREIROS — Prefeito

Resolução n. 48

Concede isenção de selos e demais emolumentos aos servidores municipais.

A Câmara Municipal de Nova Iguaçu, por seus representantes legais, decreta e eu sanciono e promulgo a seguinte Resolução:

Art. 1º — Ficam os funcionários desta municipalidade isentos do pagamento de quaisquer selos, emolumentos e taxas, em todos os papéis e requerimentos que transitarem pelas repartições municipais ou por estas fornecidas àqueles, nos quais por si, ou seus herdeiros e conjuges, sejam interessados, em atos que digam respeito exclusivamente à sua condição de funcionários.

Art. 2º — Revogam-se as disposições em contrário.

Prefeitura Municipal de Nova Iguaçu, 2 de dezembro de 1948.

SEBASTIÃO DE ARRUDA NEGREIROS — Prefeito

PORTARIAS

O Prefeito Municipal de Nova Iguaçu, usando das atribuições que lhe confere a legislação em vigor,

Concede, nos termos dos artigos 161, § 4º, e 163 do decreto-lei nº 624, de 28 de outubro de 1942, e de acordo com o atestado médico, ao Professor, classe "C", do Quadro Suplementar, Ivone Gouvêa, vinte dias de licença, com vencimentos, para tratamento de saúde, em prorrogação.

Prefeitura Municipal de Nova Iguaçu, 23 de novembro de 1948.

Concede, nos termos do art. 28, § 2º, do decreto-lei nº 624, de 1 de fevereiro de 1943, e de acordo com o atestado médico, ao extranumerário diarista, Jarbas Rosa, trinta dias de licença, para tratamento de saúde, com salário integral, em prorrogação.

Prefeitura Municipal de Nova Iguaçu, 23 de novembro de 1948.

Concede, nos termos do art. 18, do decreto-lei nº 41, de 23 de fevereiro de 1942, ao Despachante Municipal, Otacilio Aclio Amorim, 4 meses de licença, para tratar de interesses particulares, em prorrogação.

Prefeitura Municipal de Nova Iguaçu, 23 de novembro de 1948.

SEBASTIÃO DE ARRUDA NEGREIROS — Prefeito

Dr. Eduardo Silva Junior

CIRURGIÃO-DENTISTA

CONSULTÓRIO:

RUA RODRIGUES ALVES, 1307

NILÓPOLIS

ESTADO DO RIO

As classes...

(Conclusão do 1º página)

Apresentaram recentemente um projeto de lei para a doação de cinco milhões de cruzeiros em apólices da dívida pública, sua constituição o patrimônio inicial da instituição. Com os juros dessas apólices, não só poderão ser ocorridas as despesas da construção, como futuramente assegurado o custeio de todo o aparelhamento de que se deverá constituir a Casa do Estudante de Minas Gerais.

O projeto que está sendo examinado pela Assembléa encerra, sem dúvida, uma das providências mais felizes que o Legislativo virá adotar no domínio da assistência social.

A classe universitária, — no que estamos de pleno acordo com o articulista, — é das menos destituídas de amparo em nosso meio e não se ignoram as dificuldades que a maioria dos jovens, que frequentam os estabelecimentos de ensino superior se vê obrigada a enfrentar frequentemente. Muito poucos são aqueles que não se vêem na contingência de exercer alguma atividade extra para se manterem. Quase todos dividem o tempo entre o trabalho e os afazeres escolares e geralmente estão assoberbados pelas aperturas financeiras, pois são cada vez mais elevadas as taxas dos cursos, os preços de livros. É justamente para essa classe, que reúne a elite cultural da nossa mocidade, que faltam na capital meios adequados de assistência social.

A Casa do Estudante se propõe proporcionar aos universitários as vantagens que outras classes já vêm usufruindo, como facilidades para tratamento em caso de doença, alimentação, moradia, etc. Sem recursos suficientes, no entanto, os estudantes mineiros jamais poderiam contar com esses benefícios. Foi o que compreenderam alguns deputados, tomando a deliberação de constituir o patrimônio da Casa do Estudante com a doação de apólices.

A aspiração dos universitários de Belo Horizonte brevemente será satisfeita...

Que dizem a isso os estudantes fluminenses que não podem fazer a travessia cotidiana da maravilhosa Guanabara?

ASSINAR o jornal da terra em que se vive é trabalhar pelo progresso dessa mesma terra.

Senhores consumidores dos PRODUTOS GRANFINO!

40 canetas Parker distribuídas durante o mês de Novembro!

Os brindes dos excepcionais PRODUTOS GRANFINO — fubá, creme de milho, farinha de mandioca, farinha de trigo e açúcar — são uma realidade!

Eis abaixo os novos felizardos ganhadores de canetas Parker:

- Dagmar Gomes Malani
Joaquim Augusto Lopes
Carluco de Almeida
João Linhares
Sebastião Nunes
Cides Oliveira de Cia.
Herberta Teixeira da Silva
Sergio Santos
Francisco Bellinger
Arabela Amorim
Antonio Gomes
Ciecy Morais Costa
José da Costa Torres
Marcio Pereira
Irani da Silva
Esmeralda Praxedes
Angelina Paiva do Nascimento
João Celestino
João César
Alberto Gomes Carvalho
Armando Gomes
Armando Gomes
Arminda Miranda
Hildebrando Marques Lemos
José Amarante
Maria Araújo
Rita Gomes
Pedro Miguelotti
Renato de Sousa
Homero dos Santos
Anito Pinto
José Silva
Roque dos Santos
Antonio Barbosa
Antonio Marques Lolo
Antonio Marques Lolo
Domingos dos Santos Neves
Francisco Pires da Silva
João de Sousa
Elsa Gonçalves Jorge
Rua Capitão Paulo, 35
Rua Ernesto Vieira, 163
Estr. São Bento, 200
Rua Fernando Leite, 274
Cerâmica Guaraciaba
Av. Cesário de Melo, 1478
Estr. São João, 2084
Rua Balduino de Agular, 500
Rua Oricá, 1341
Rua Henrique Scheid, 17
Rua Henrique Scheid, 15
Rua Henrique Scheid, 86
Rua Cruz da Fé, 91
Rua Vaz de Castro, 100
Rua Jupiter, 509
Trav. Chaleira, 3
Av. João Pessoa, 2043 — c. 2
Rua Carlinda, 682
Av. Mirandela, 1454
Rua Barão Tinguá, 163
Rua B — nº 28
Rua B — nº 28
Rua Cel. Francisco Soares, 488
Rua Bernardino Melo, 47
Trav. Cabeço, 136 — c. 4
Rua Encanamento, 230
Rua E
Estrada Cabuçu
Trav. Capitão Chaves, 214
Rua Adelaide, 70
Quinta do Cajú, 277
Passa Vinte
Estr. Rio Douro, 147
Estr. Morro Agudo
Av. Paulista, 1022
Av. Paulista, 1022
Av. Paulista, 1011
Av. Maranhense, 997
Beco do Cristiano, 23
Anchieta
Anchieta
B. Roxo
B. Roxo
B. Roxo
C. Grande
Caxias
Cordovil
Braz de Pina
E. Dentro
E. Dentro
E. Dentro
Edem
Inhauma
Mesquita
Mesquita
Nilópolis
Nilópolis
Nova Iguaçu
Nova Iguaçu
Nova Iguaçu
Nova Iguaçu
Nova Iguaçu
Nova Iguaçu
Nova Iguaçu
Nova Iguaçu
Nova Iguaçu
Nova Iguaçu
Piedade
Ponta Cajú
Queimados
Queimados
Santa Rita
Villa Rosali
Villa Rosali
Villa Rosali
Villa Rosali
Vaz Lobo
Tairéta

Só tem valor a letra chave rubricada e numerada

Nelson Trigueiro Trabalhos gráficos? Na redação deste jornal

Despachante Municipal

Av. Nilo Peçanha, 23 (Edifício Nice)-4º andar, sala 7—Tel. 277 Nova Iguaçu — E. do Rio

Vende-se uma máquina de escrever, marca Remington, modelo 12, carro 18, em perfeito estado. Ver e tratar à Travessa Francisco Soares, 342. Nesta (2)

A Varanda de Nova Iguaçu de Manoel Pereira Bernardes Jr.

Movels de vime em geral, vassouras, espanadores, etc. Rua Marechal Floriano, 2351-Tel. 67-Nova Iguaçu-E. do Rio

CHEVROLET

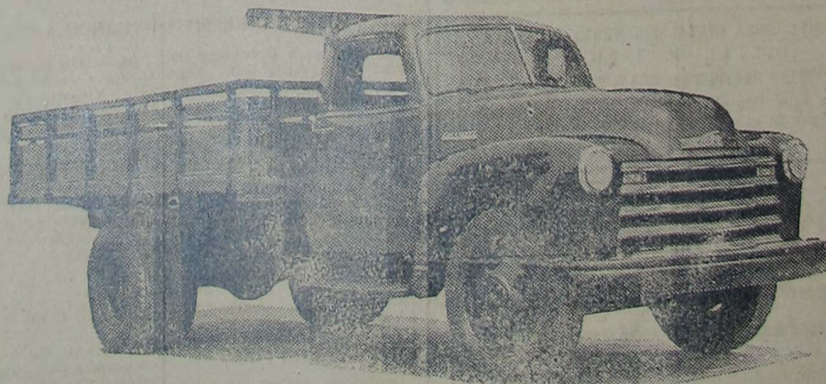

CONCESSIONARIO: JOÃO R. CARDOSO

VENDE A PRAZO

Rua 13 de Março, 48 = Tel. 272 = Nova Iguaçu - Estado do Rio

Trabalhos de desmatamento, destoca, lavragem, plantio e colheita

A Secretaria de Agricultura recebeu pedido de uma organização, altamente idônea, que se propõe a realizar, principalmente em terras da Baixada Fluminense, trabalhos de desmatamento, destoca, lavragem, plantio e colheita, bem como trabalhos de drenagem e conservação, por processos mecânicos.

A fim de avaliar as áreas que poderão ser beneficiadas por este método de trabalhos, a Secretaria solicita aos interessados que informem o número de hectares e natureza da terra, e dos trabalhos que desejam ver realizados, assim como as respectivas localidades.

A retribuição será realizada mediante tabela de trabalhos que oportunamente será comunicada aos interessados.

Da existência de número suficiente de áreas a ser cultivada, dependerá a possibilidade de a empresa referida vir trabalhar neste Estado.

Por este motivo, a Secretaria está vivamente empenhada em obter os esclarecimentos referidos. As respostas devem ser enviadas à Secretaria de Agricultura, Alameda São Boaventura, 770-Fonseca, Niterói-E, do Rio.

Maior produção mundial de cereais do que a esperada

Washington (USIS) — As últimas estimativas do Departamento de Agricultura dos Estados Unidos sobre a produção mundial de cereais são maiores que as feitas em setembro, uma vez que se prevê uma safra triticola para 1948 no total de 2.214.834.000 hectolitros e uma colheita de centeio de 572.650.000 hectolitros, que combinadas são quase vinte milhões de hectolitros mais elevadas que as colheitas antevistas naquele mês.

A alta registrada nos prognósticos decorreu principalmente de uma produção na França maior do que a esperada e de melhores perspectivas para a colheita australiana, que se inicia em fins de novembro e se estende até janeiro.

No tocante à Europa, as estimativas aumentaram em 10.572.000 hectolitros de trigo, e 7.048.000 hectolitros de centeio, segundo as últimas informações aqui recebidas. A França concorre com 8.810.000 hectolitros de trigo para a previsão maior da safra, e o Departamento de Agricultura norte-americano situa agora a produção triticola total da Europa em 516.266.000 hectoli-

CORREIO DA LAVOURA

ÓRGÃO INDEPENDENTE FUNDADO EM 22 DE MARÇO DE 1917
Fundador. SILVINO de AZEREDO

Red. e Oficinas : Rua Bernardino Melo, 2075

Telefone, 180

ANO XXXII NOVA IGUASSÚ (Estado do Rio), 12 DE DEZEMBRO DE 1948 N. 1.656

O VALOR DAS LOJAS LA CAVA FRUTAS

As frutas aquosas como a laranja, a uva, a melancia, etc, gozam de propriedades alcalinizantes do sangue, pela sua riqueza em sais de potássio. Possuem ainda as frutas, em grande proporção, as vitaminas, substâncias consideradas como princípios vivos, pela propriedade que gozam de ativar a função nutritiva dos alimentos, facilitando o seu aproveitamento integral.

trios, e a de centeio em . . . 232.584.000 hectolitros.

As alterações introduzidas nas estimativas da produção do continente norte-americano foram insignificantes, sendo que o ligeiro aumento na safra de trigo do Canadá contrabalançou uma pequena redução na dos Estados Unidos, assinalando-se ainda um aumento líquido de 352.400 hectolitros.

O Departamento de Agricultura não recebeu informações da União Soviética, África e África do Sul, que indiquem qualquer alteração em suas safras de 1948.

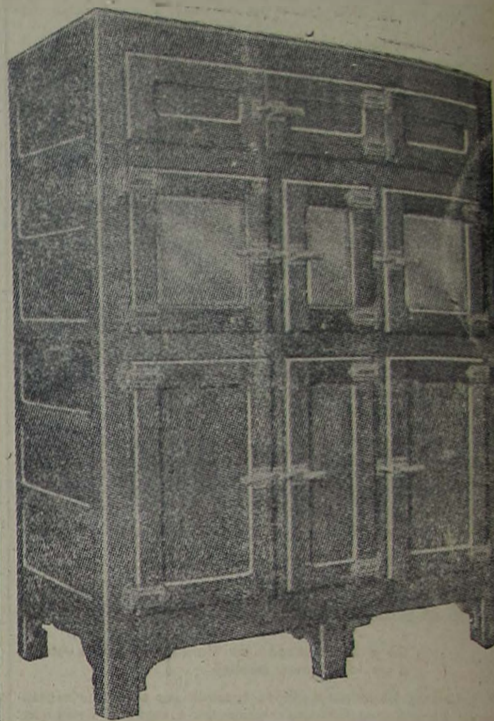

Camaras, Sorveteiras, Balcões, Geladeiras comerciais e domésticas (marca ALASKA)
Oficinas de montagem e consertos
Serviços de conservação a domicílio

Chamados noturnos : Mal. Floriano, 2397
Rua Mal. Floriano Peixoto, 2399—Tel. 325
Nova Iguaçu Estado do Rio

HÁ UMA ESTRADA A VENCER?
Há um INTERNATIONAL para percorrer esse caminho!

Por mais íngreme, por mais acidentada que seja uma estrada, nunca um International a julgou difícil de transpor. Isto porque o International é um caminhão dotado de uma resistência provada por constantes serviços prestados ao comércio, à indústria e à agricultura.



Estude conosco qual o modelo de caminhão adequado ao seu serviço.

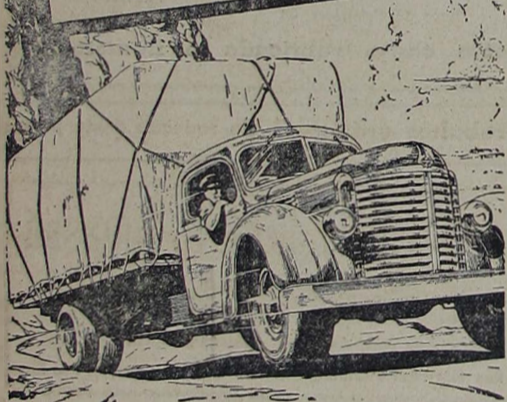

Concessionários nesta cidade

Alberto Coccozza S. A.

BREVEMENTE SERÁ INSTALADA NESTA CIDADE A FILIAL Nº. 3 DO
MAGAZINE MONTE CASTELO S. A.
À Avenida Nilo Peçanha, próximo à Cia. Telefônica
Fabricação de gelo e refrigerantes. Máquinas e comércio em geral.

CENSO DO I. A. P. C.

Prorrogado o prazo para apresentação de relações

Realizar-se-á neste mês, conforme já foi noticiado, o Censo dos segurados do Instituto de Aposentadoria e Pensões dos Comerciantes, devendo a coleta ficar a cargo do Instituto Brasileiro de Geografia e Estatística.

A propósito desse levantamento o dr. Rafael Xavier, Secretário Geral do IBGE, dirigiu aos empregadores a circular nº 505, de 30 de setembro último, pedindo-lhes a remessa, à sede do Instituto, de relação dos seus empregados. O prazo para apresentação dessas relações foi prorrogado até 30 de dezembro corrente.

TENDES GRIPPE?
TOMAE O LEGITIMO
ALLIUM SATIVUM
DE
COELHO BARBOSA & C^{IA}
FARMACIA - Rua da Carioca, 32 - Rio

OS PRECEITOS DO DIA

DUAS CAUSAS E UM EFEITO

Nem sempre a "preguiça intestinal" é a verdadeira causa da prisão de ventre, embora essas duas expressões sejam empregadas indistintamente para designar o mau funcionamento do intestino. Muitas vezes, o intestino deixa de esvaziar-se de modo normal, porque seus músculos se encontram muito contraindo, tal como acontece quando tem os braços e pernas.

Se sofre de prisão de ventre, procure o médico, que é quem pode tratar o mal, combatendo-lhe a causa.

MALEFÍCIOS DO FUMO

Dentre as várias doenças que o fumo provoca, são comuns a enxaqueca, a vertigem, a dificuldade transitória de falar, a surdez passageira, a dormência dos braços e pernas e certas perturbações da marcha, conhecidas por "claudicação intermitente" dos membros inferiores.

Evite o fumo para prevenir perturbações da saúde, nem sempre banais.

ATUANDO À DISTANCIA

As amídalas podem servir de abrigo a vários germes, muitos deles perigosos por causarem afecções de órgãos situados à distância, tais como: doenças dos rins (nefrites), das articulações (reumatismo articular), etc.

Previna-se contra possíveis complicações, fazendo examinar sua garganta ao primeiro sinal de inflamação, por um médico especialista.

CUIDADO COM O FILTRO

A vela do filtro não destrói os germes da água; apenas os retém. Quando não é lavada constantemente, os micróbios e impurezas vão-se acumulando em sua superfície, de sorte que, dentro de algum tempo, torna-se de todo ineficiente a filtração.

Procure manter seu filtro em boas condições de funcionamento, lavando a vela uma vez por semana, pelo menos.



Dezembro !...

MÊS DAS FESTAS E DOS PRESENTES

a Alfaiataria Santos

tem grande variedade de artigos de presentes para Natal e Ano Novo PARA HOMENS, SENIORS E CRIANÇAS. PERFUMES, CHAPÉUS, CAMISAS, ROUPAS FEITAS E SOB MEDIDA, E UNIFORMES COLEGIAIS.

QUE VENDE A PREÇOS DE FESTAS.

Alfaiataria Santos
Rua Mal. Floriano Peixoto, 1968
Telefone 280 — Nesta cidade